SALI
17
MART
1942

TAN EVİ
İSTANBUL, Ankara caddesi No. 102
TELGRAF: TAN, İSTANBUL
TELEFON: 24310, 24318, 24319
YEDİNCİ YIL — No. 2361

TAN

GÜNLÜK SİYASİ HALK GAZETESİ

Çocuğunuzu Mektebe Gönderirken Bir de
ÇOCUK ANSİKLOPEDİSİ
Alınız, Çünkü bu Ansiklopedi ona mektep kitabı kadar ve belki ondan daha ziyade lâzımdır.
Fiyatı Yedi Liradır.
TAN müessesinde ve kitapçılarda bulunur.

Yabancı Tayyareler Milâs'ı Bombaladı

16 Mart şehitlerini Heyecanla Andık

22 Yıl Önce Vatan Uğrunda Can Veren Kahraman Askerlerimiz İçin Hazin Bir İhtifal Yapıldı

Eyüpteki Şehitlikte yapılan dünkü merasimden bir görünüş (Yazısı ikinci sayfamızdadır.)

2 ölü, 1 Yaralı Var, Bazı Evler Hasra Uğradı

Şehir Civarına 15 Bomba Atıldı

Tayyarelerin Ayrıca Makineli Tüfek Ateşi Açtığı Bildiriliyor

TAHKİKATA DEVAM EDİLİYOR

Ankara, 16 (A.A.) — "Resmî tebliğ": 15 mart 942 pazar sabahı saat bire beş kala 3 yabancı tayyare Milâs şehrine ve civarına evvelâ tenvir fişeği ile etrafı aydınlattıktan sonra 15 bomba atmış ve makineli tüfekle de ateş açmıştır. Bombalama neticesinde Milâsta bazı evler hasara uğramış iki ölü ve bir yaralı bulunduğu teessürle tesbit edilmiştir. Tahkikata devam edilmektedir. Neticede gereken teşebbüsler yapılacaktır.

Milâs'ın mevkiini gösterir harita

Milâstan umumî bir görünüş

Bomba Hâd sesi

Hazırlık Tahkikatı Bitti, Suçlular Hakkında Âmme Davası Açıldı

Ankara, 16 (A.A.) — Atatürk bulvarındaki bomba hâdisesi hakkında müddeiumumîlikçe yapılan hazırlık tahkikatı bitmiştir. Suçlular hakkında âmme davası açılmıştır.

Japonya Sovyetlere Taarruza Hazırlanıyor

Müttefikler, şimdi bütün kuvvetlerini Avrupa harbini kazanmıya hasretmişlerdir. Bununla beraber Almanya şark cephesinde taarruza başladığı zaman Amerikanın Pasifikte Japonyaya karşı bir taarruza geçmesi ihtimali yok değildir. Bu programın tahakkukuna imkân vermemek için Sovyet Rusyanın ortadan kaldırılması ve Avrupa harbinin müttefikler aleyhine bitirilmesi lâzımdır. Japonya ile Almanyanın menfaati ve plânı bu noktada birleşiyor. Onun için, Japonların hakikaten ilkbahara kadar Pasifik işini bitirip Almanlarla birlikte Sovyetlere karşı taarruza geçmesi ihtimali çoktur.

M. Zekeriya SERTEL

Hitlerin dün, harpte ölenlerin hatırasını taziz için askerlere hitaben söylediği nutkun dan üç şey öğreniyoruz:

1 — Führer kışın şark cephesinde Alman ileri hareketini dur durmasından müteesirdir.

2 — Sovyetlerin cepheye kesif kitleler halinde durmadan kuvvet getirmelerinden şikâyet - çidir.

3 — Birkaç aya kadar başlıyacak olan taarruzdan sonra Sovyetlere katî darbeler indirilecek ve bu yaz Avrupa bolşevizm tehlikesinden kurtarılacaktır.

★★★

Diğer taraftan Vaşingtondan gelen haberler, Japonyanın da ilkbahara Sovyetlere karşı hücuma geçmek üzere Pasifik harbini 15 nisana kadar bitirmeğe çalıştığını bildirmekte - dir.

Amerikalıların görüşüne göre Japonyanın Pasifikteki vaziyeti Almanyanın Avrupadaki vaziyeti ne benzer. Almanya bütün Avrupayı işgal ettikten sonra İngiltereye karşı harbe devam edebilmek için arkasını teminat altına almak ihtiyacını duydu ve Sovyetlere saldırdı. Şimdi de Japonya cenubu garbî Pasifikten çıkardığı İngiliz ve Amerikalılarla uzun bir harbe devam edebilmek için arkasını temine, yani Sovyet tehdit ve tehlikesini ortadan kaldırmağa mecburdur. Onun için Pasifikteki işini biran evvel bitirip Sovyetlere dönmek ihtiyacındadır. Sovyet hududunda bu

Sonu; Sa: 4; Sü: 2

Meclis Toplandı

Bir İdam Cezasının Hapse Tahvili Münakaşalara Yol Açtı, Encümenin Tahvile Mahal Görmiyen Mazbatası Reddedildi

Ankara, 16 (Telefonla) — Büyük Millet Meclisi, bir buçuk aylık bir tatil devresinden sonra bugün saat 15 de toplanmıştır.

Müzakereye esas madde şu idi: 1941 eylûlünün 15 inci günü toplanan meclis, Bingöl mebusu Feridun Fikrinin teklifi üzerine Akyazının Balballı köyünden Hüseyin oğlu Tevfik Eltekinin ölüm cezasını 20 seneye indirmişti.

Meclisin bu kararı bilâhara riyasetçe adliye encümenine havale edilmiş, encümen de Tevfikin ölüm cezasının değiştirilmesine bir sebep olmadığını bildiren bir mazbata hazırlamıştır.

Bugünkü meclis içtimaını tam üç saat bu mesele işgal etmiş, söz alan muhtelif hatipler tezlerini ileri sürmüşlerdir. Başta adliye encümeni mazbata muharriri Şinasi Devrim olduğu halde Refik İnce, Salâh Yargı ve daha bazı hatipler encümen kararına uyarak şu kanaati ileri sürmüşlerdir: Usul noktasından idam hükümlerinin infazı sebebiyle yapılan tetkiklerde mahkemenin kanaatine medar olan suç delilleri meclisçe tetkik ve tahlile tabi tutulamaz. Teşkilâtı Esasiye kanunu, hakkı kazayı millet nâmına usul ve kanun dairesinde müstakil mahkemelere vermiştir. Kaza kuvvetine bu kadar geniş bir istiklâl tanımış olan Teşkilâtı Esasiye kanunu, meclisin her hususta kayıtsız olan salâhiyetlerine bir istisna yaratmış, bu mevzudaki haklarını bilerek, istiyerek tahdit ve takyit etmeyi âmmenin yüksek menfaatleri bakımından faydalı ve zarurî bulmuştur.

Bu cihetin ölüm cezalarına müteallik mahkeme kararlarında tatbik

Sonu Sa: 2; Sü: 3

ASKERÎ VAZİYET

Cava Harbinde

Deniz Cephelerinin Genişlediği Sırada Müttefik Gemilerinin Maksatsız Harekât Uğrunda Feda Edilmesi Hatalı Olmuştur

Yazan: Emekli Deniz Subayı
NECATİ YASMUT

27, 28 Şubat günleri zarfında Cava açıklarında, müttefik deniz birlikleriyle Japon donanması arasında cereyan etmiş olan deniz muharebesi hakkında Londradan yeni tafsilt gelmiştir. Müttefikler bu muharebede beş kruvazörle sekiz destroyer, Japonlar ise kuvvetli bir ihtimal ile bir kruvazör ile bir destroyer kaybetmişlerdir. Hakiki Japon zayiatı belki daha az yahut daha çoktur. Gerek siyasî ve gerek askerî maksatlar tahtında, Japonlar muharebelerdeki hakiki zayiatlarını gizlemek mecburiyetinde olduklarından bu deniz muharebesinde onların kaybettikleri gemi miktarını doğru olarak bilmek bugün için imkânsızdır.

Müttefiklerin zayiatı ağırdır. Bu muharebede tam elli bin ton ma mahrecinde harp gemisi kaybetmişlerdir. Bunun otuz sekiz bin tonu kruvazördür. Şimalden tamamiyle sarıldıktan sonra doğu ve batıdan cenup Pasifiğe çıkacak boğazlarm da Japonlar tarafından tutulmıya teşebbüs edildiği sırada artık bu filonun Cava limanlarında kalmakta devam etmesi esasen bir hata idi. Bu filo, kendisi hiç bir taraftan takviye ve yardım imkânına malik olmadan üstün Japon donanmasının karşısında ezilmiye âdeta göz göre göre mahkûm bırakılmış oldu. Eğer Cava ve limanları Japonlar ta-

Sonu; Sa: 4; Sü: 1

PASİFİK HARBİ

Müttefiklere Göre:

Birmanyada Bir Şehir Geri Alındı

Japonlara Göre:

Port Darvin'e Hava Akınları Yapılıyor

Mandalay, 16 (A.A.) — Reuter Ajansının Birmanyadaki hususî muhabiri bildiriyor:

Son zamanlarda Sittang nehrini geçerek ilerleyen Japon kuvvetleri tarafından zaptedilmiş olan Rangon'un takriben 150 kilometre şimali şarkisinde küçük bir şehir olan Şvetgin İngiliz kıtaları tarafından geri alınmıştır. Şvetgin nehrin 5 kilometre şarkındadır. Mandalaya giden yol ile şimendifer hattı bu mevkiden geçmektedir.

Fazla tafsilât yok

Londra, 16 (A.A.) — Salâhiyetli bir kaynaktan haber verildiğine göre, Birmanyada Şvetgin civarında yapılan temizlik hareketlerine dair henüz tafsilât vermek imkânı bulunmamakla beraber bu hareketlerin muvaffakıyetle bittiğini gösterir belirtiler vardır.

İngiliz kuvvetlerinin Şvetgin şehrini geri aldıkları henüz teyit edilemiyor. Fakat gelen haberlere göre, bu istirdadın vuku bulmuş olması muhtemeldir. Bu bölgede hareket yapan Britanya kuvvetleri Tarrovadi'ye kadar gelmiş olsalar gerektir. Japonlar, Irrovadi deltasının cenup kısmını işgal ediyorlar. Çinliler ise bizim kuvvetleri-

Sonu Sa: 2; Sü: 7

ŞARK CEPHESİ

Sovyetlere Göre:

Harkof, Kursk, Orel'de Alman Hattı Yarıldı

Almanlara Göre:

Şiddetli Rus Hücumları Püskürtüldü

Moskova, 16 (A.A.) — "Teblîğ,, Dün gece cephede ehemmiyetli bir değişiklik olmamıştır. İki gün içinde 1900 düşman öldürülmüştür. Topçumuz on müstahkem mevkii, bir tank, bir sahra topu ve dört mitralyöz tahrip etmiştir. Bir müfrezemiz düşman gerilerine girmiş ve bazı yolların kavuşan noktalarını işgal ederek düşmanın yeniden kuvvet almasına mâni olmuştur.

Rumen ordusundan kaçanların sayısı gittikçe artıyor. Almanlar üç şehirden çekilirken pek çok binaları yakmışlar ve bütün hayvanları götürmüşlerdir.

Çevrilen 16 ncı Alman ordusunun vaziyeti her gün daha ziyade vahimleşiyor.

Orel - Harkof yolunda

Moskova, 16 (A.A.) — Bugün resmen bildirildiğine göre, Sovyet kıtaları Orel, Kursk, Harkof cenup batı cephesinde düşman istihkâmlarını yardıktan sonra birçok meskûn yeri işgal etmiştir. Cepheden alınan bir telgrafa göre Almanların inatlı mukavemetine rağmen ileri hareketine devam ediliyor. Sovyet kıta

Sonu Sa: 2; Sü: 4

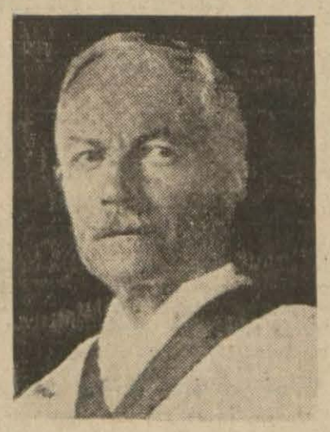

Riom mahkemesi reisi Caous

Bir Alman Gazetesi

Riom Davası Dolayısile Vichy Hükûmetine Ağır Şekilde Çatıyor

Berlin, 16 (A.A.) — Alman basını, bugün Riom mahkemesiyle uğraşmakta ve bu mahkeme ile Fransanın dünyaya garip bir manzara gösterdiğini yazmaktadır. Voelkicher Beobachter diyor ki:

"Riom mahkemesinin gidişi açıkça göstermiştir ki, Vichy hükûmeti suçluları Almanyaya harp ilân etmek ve Fransız milletini böylece caniyane bir tarzda harbe sürüklemekle değil, Almanyaya karşı harbe kâfi derecede azimle hazırlamamış olmakla ittiham etmektedir. Son celse bu mahkeme komedyasının nerelere vardığını isbat ediyor. Celsenin sonunda harbi çıkaran Daladier, suçlu sandalyesinden Alman kuvvetlerine karşı utanmadan iftiralarda bulunmağa cüret etmiştir. Almanyanın silâhlanması işinde Almanyada büyük hatalar yapılmış olduğunu söylemek küstahlığını göstermiştir.

Sonu Sa: 2; Sü: 5

HİNTLİ Prenslerin KARARI

Hindistanın Müdafaası İçin Her Türlü Yardım Yapılacak

Kral Naibi, Prenslerin Salâhiyetlerini Kendisine Devretmelerini İstedi

Yeni Delhi, 16 (A.A.) — Prensler meclisi bugün bir karar ittihaz etmiştir. Bu kararda Hint Prensleri ve idare başkanları harbin iyi bir şekilde idaresi ve son zafer kazanılıp yüksek adalet prensipleri ve muahedelerle anlaşmaların haleldar edilemiyeceği esası tanılıncıya kadar anavatanlarının müdafaası için krala ve onun hükûmetine mümkün olan bütür

Sonu Sa: 2; Sü: 6

Başvekâletin Bir Tebliği

İki Mebusun Teşrii Masuniyetlerinin Kaldırılması İstendi

Ankara, 16 (TAN) — Denizli Mebusu Behçet Uz ile Van Mebusu İbrahim Arvas'ın teşrii masuniyetlerinin kaldırılması hakkındaki Başvekâlet tezkeresi muhtelif encümene havale edilmiştir.

Ayrıca Meclis riyasetine, Refik İnce tarafından verilen bir takrirle, mesuniyeti kaldırılan bir mebusun umumî heyet kararı alınmadan tevkif edilip edilemiyeceği hakkında Meclis umumî heyetinin tefsiri istenilmektedir.

KIRIK OYUNCAKLAR
EDEBÎ ROMAN

No. 46 — Yazan: İRFAN BEHCET

Başka zaman olsaydı teyzesinin bu sözleri Cemilede böyle ters bir tesir husule getirmezdi. Fakat yaşamak hakkına malik olduğu eve tekmeyi vurup çıktıktan sonra onda tabiatiyle hassas bir alınganlık başlamıştı. Teyzesinin bu sözü mahsus söylediğini zannediyordu. Bir cendereden kurtulmuş gibi hissettiği ferahlık yerine şimdi ruhunda bir acılık duyuyordu.

Teyzesi beklediği cevabın çabuk gelmediğini görünce iyilik perdesi altında yapacağı ihtarın kuvvetini bir derece daha yükseltti:

— Baban ne de olsa babandır. Şayet aranızdaki mesele sadece bir geçimsizlikten ibaretse bunun ilerisine gitmek doğru değil. Zira insan ancak kendi evinde rahat eder. Sonra eniştem seni hayat mücadelesine atılacak bir surette yetiştirmedi... Çabuk yorulursun diye korkarım...

Cemilenin sükûtunu görünce birden bire sordu:

— Söyle bakayım. Ne oldu? Asıl kavganın sebebi ne?

Cemile vaziyeti olduğu gibi itiraf edemiyecekti. Teyzesi ısrar ediyordu:

—Söyle bana. İşin doğrusunu anlat.

— Ortada belli başlı mesele denecek bir şey yok...

— O halde?

— Yalnız hergün tazir işitmekten bıktım, kendi göbeğimi kendim kesmeyi düşündüm.

Teyze bu "tazir,, bahanesine inanmadı.

— Bu kadar ehemmiyetsiz bir hadise ayrılmıya değil, dargınlığa bile bir sebep teşkil edemez. Sen benden mutlaka bir şey saklıyorsun...

Cemile mahir bir mustantiğin karşısında kalmış bir suçlu gibi kıvranıyordu. Teyze, ince dudaklarını büsbütün yayan acı bir gülüşle:

— Görüyorsun ya... Kızım, dedi. Sen bile mazeretinin sağlam bir sebebe dayanmadığını anlıyor ve bana cevap veremiyorsun. Bunun için tekrar ediyorum. Bana işin doğrusunu söyle...

— Ne söyliyeyim teyzeciğim, bundan başka bir şey yok...

— Birisini mi sevdin?

— Hayır...

— Ben eniştemin ahlâkını bilirim. Gayet inatçı bir adamdır. Belki seni gönlünün istemediği bir adama vermek istemiştir.

— Hayır, böyle bir şey yok.

— Demek evi bırakmana sebep sırf babanla aranızdaki fikir ayrılığıdır.

— Evet...

— O halde ehemmiyeti yok. Burada bir kaç gün kalırsın. Ben kendisine haber gönderirim. Sizi tekrar barıştırmak çaresini buluruz.

Cemile cevap vermedi. Fakat babasiyle barışmasına imkân olmadığını teyzesine söylemiye imkân yoktu.

Cemilenin teyzesi Vesime hanım, evi geçindirebilmek için herkesin ev bütçesine yardım etmesinden başka çare bulamamıştı. Kocası bir avukatın yanında çalışıyor, biri erkek, biri de kız olan iki çocuğu da evin ihiyacı olan yardımı temin için uğraşıyorlardı. Vesime teyze sabahleyin erkenden kalkıyor, ateşi yakıyor, işe gideceklerin kahvaltılarını hazırlıyor, ve onlar evden çıktıktan sonra öğle yemeği hazırlığiyle meşgul oluyordu. Oturdukları evi hepsinin çalıştıkları yere yakın bir semtte intihap etmişlerdi. Bu suretle hepsi öğle yemeklerinde de evde bulunuyorlardı.

Bu muntazam hayat Cmilenin teyzesine bir pansiyon sahipliği edası vermişti.

Sofra başında toplanıldığı zaman kimsenin birbiriyle konuşmasına vakit yoktu. Kocası gazetesini, oğlu ve kızı romanlarını okumak için ancak sofra başında vakit bulabiliyorlardı.

Yarım saatte midelerini doldurduktan sonra ellerini sıcak sudan soğuk suya sokmıyarak bir arı çalışkanlığiyle hepsi birden işlerine doğru uçuşuyorlardı.

Akşam hiç birisinin yorgunluktan oturmıya, görüşmiye imkânları yoktu. Yemekten sonra hepsi ufalan gözleri ile ancak musahebete yarım saat tahammül edebiliyorlardı.

(Arkası var)

Şehirde Kaçak Et Satanlar Çoğaldı

Son günlerde şehre kaçak koyun eti getirip gizlice satanlar çoğalmıştır. Hiçbir sıhhî kontrole tâbi olmadan kesilen hayvanların şehirde sattırılmaması ve bunların yakalanarak adliyeye teslim ettirilmesi için Belediye faaliyete geçmiştir.

Karadenizde Bir Kömür Motörü Battı

Ormanlıdan mangal kömürü yükliyerek İstanbula doğru yola çıkan Kırlangıç motörünün Kilyosa dört mil mesafede altı delinmiş ve motör su alarak batmıştır. Motörde bulunan kaptan ve tayfalar motörün sandalına binerek Kilyosa çıkmışlardır.

RADYO

BUGÜNKÜ PROGRAM

7.30 Program	18.55 Fasıl
7.33 Müzik (Pl.)	19.30 Haberler
7.45 Haberler	19.45 Konuşma
8.00 Müzik (Pl.)	19.55 Saz
8.15 Evin saati	20.15 Radyo gazetesi
12.30 Program	20.45 Müzik
12.33 Müzik (Pl.)	21.15 Konuşma
12.45 Haberler	21.30 Müzik
13.00 Müzik (Pl.)	21.45 Türk müziği
18.00 Program	22.30 Haberler
18.03 Müzik	22.45 Kapanış
18.45 Ziraat takvimi	

Fener Yangını Muhakemesi

Duruşmada Patrikin İfadesi Okundu

Fener patrikhanesinde çıkan büyük yangının muhakemesine dün birinci ağır cezada devam edilmiştir.

Dünkü duruşmada mahkeme, patrikhanenin elektriklerini tamir eden Nikoyu ve bazı patrikhane müstahdemlerini dinlemiştir.

Niko elektrikleri bir buçuk sene önce tamir ettiğini ve hiçbir bozukluk olmadığını söylemiştir.

Nikodan sonra hasta olduğu için ifadesi evde alınan patrik Bünyaminin ifadesi okunmuştur.

Patrik ifadesinde, kendisinin idarî işlerle alâkası olmadığını, sadece yangını gördüğünü bildirmiştir.

Duruşma şahitlerin celbi için başka güne kalmıştır.

Batan Karakuş Motörünün Kaptanı Tevkif Edildi

Dün, Marmarada Hayırsızada ile Bozburun arasında 50 tonluk Karakuş motörü ile 40 tonluk Dinçel motörünün çarpıştığını, çarpışma sonunda Karakuşun battığını yazmıştık.

Pazar günü müddeiumumiliğin, limanın ve deniz zabıtasının başladığı tahkikat dün bitirilmiş ve Karakuşun kaptanı Cemal Şener ile makinisti Osman ve Dincelin kaptanı Hakkı ile makinisti İbrahim geç vakit Sultanahmet birinci sulh ceza mahkemesine verilmiştir. Mahkemede ifadeleri alınan Cemal Şener:

"— Hayırsızadaya birkaç mil mesafedeydik. Birdenbire lâmbaları yakan dinamo bozuldu. Ahmede feneri yak, dedim. Makinist Şerafettin dinamoyu tamire başladı. Birdenbire bir karaltı gördük. Provada bir motör belirmişti. Derhal sancak manevrası yaptım, öteki de iskele manevrası yaptı, çarpıştık,; demiştir.

Dincelin kaptanı Hakkı da:

"— Saat 2,5 da hasır iskelesinden kalktık. Mudanyaya 3 — 4 mil kala dümeni İbrahime bıraktım. Gazete okumak için kamaraya girdim. Lâmbalar yanıyordu. Birdenbire bir gürültü oldu, dışarı çıktım. Bir motörle çarpışmıştık. Bizim motör delinmiş, baş taraftan su almıya başlamış ve dinamosu bozulmuştu. Tamirle uğraşırken, sular bizi epey sürüklemişti. Karakuşun ne derece yaralı olduğunu bilmiyorduk. Birdenbire imdat sesleri işittik. Dinamoyu tamir ettikten sonra yanaşarak batan geminin tayfalarını aldık,, demiştir.

Diğer tayfalar da aynı şeyi tekrar etmişlerdir. Mahkeme, Karakuşun kaptanı Cemal Şeneri tevkif etmiştir.

16 Mart Şehitleri İhtifali Dün Yapıldı

Törende Kalabalık Bir Halk Kütlesi Bulundu

Dün 22 sene evvel İstanbulun fiilî askerî işgal altına alındığı sırada Şehzadebaşında Letafet apartımanında şehit edilen kahraman askerlerimizin Eyüpteki mezarlarının başında bir ihtifal yapılmıştır.

Öğleden sonra hususî iki vapur törende bulunacak kıtalarla davetlileri Eyübe götürmüştür. Bütün Eyüp halkı ve Eyüp çevresindeki okul talebesi 16 Mart Şehitleri ihtifalinin yapılacağı sahayı doldurmuş bulunuyordu.

Saat 15 de törene İstiklâl marşiyle başlanmış ve Parti idare heyeti reisinin kısa bir açış nutkundan sonra, Eminönü Halkevi reisi Yavuz Abadan, Parti ve Halkevleri adına bir söylev vermiş, 22 yıl önce vatan uğrunda can verenlerin huzurunda olduğunu bildirmiş ve demiştir ki:

"Geçen yıllar bize, 16 Martın ne acısını, ne de yaramızı neşterliyen elleri unutturdu. Ancak gönüllerimizin bütün hıncını ve meraretini millî zaferimizin ışığında yıkadıktan sonra, o kötülükleri bağışladık. Türkün mert, cömert ve âlicenap kalbi, unutmaz, fakat affeder. Dün karşı karşıya cenkleştiklerimizle bugün elele verebilmemizin sırrı, işte bu millî haslette saklıdır. Bu sayede dün bizi birbirimize düşman yapan, birbirimiz den ayıran her şey, — bu aziz şehitlerin hatıralariyle birlikte — iki milleti birbirleriyle birleştiriyor. Artık Çanakkale müşterek bir mertlik ve kahramanlık destanı ve hatırası, milletlerin hayat ve istikbali ise müşterek ülküdür. 16 Mart şehitlerinin kanları da bu ülküyü besliyen feyizli kahramanlık kaynağına katılmıştır. Türk milletinin sönmez istiklâl aşkı, tükenmez yurt sevgisi bu kaynaktan kudret alır.,,

Bundan sonra hatip şehitlere hitap etmiş ve Halk Partisinin, Halkevlerinin takdis ve şükran duygularını belirtmiş. Hürriyet ve istiklâl için can verdikleri cennet yurdun bağrında rahat ve müsterih uyumalarını söylemiş ve şu sözleri ilâve etmiştir:

"Bizi düşman asla uykuda, hazırlıksız, gafil bulmıyacak. Türklük var oldukça, dünyalar durdukça her zerresi şehit kanlariyle yuğrulmuş bu mukaddes topraklara, eşsiz fedakârlıklarla kazanılmış istiklâle hiçbir kudret dokunamıyacak — dokunmıya kalkarsa — muhakkak parçalanacak!,,

Şehir meclisi adına söylenen nutuk

Yavuz Abadan'dan sonra Şehir Meclisi âzasından Sırrı Enver Batur söz almış ve kısa bir mukaddemeden sonra demiştir ki:

"Bizler her sene bu mütevazı şehitlikte toplanıyor, aziz şehitlerimiz için göz yaşı döküyorsak bu, yüreklerimizde hâlâ sönmiyen bir kinin izharı demek değildir.

Biz mademki, hepimiz birbirimize benziyoruz ve mademki hepimiz birbirimiz içiniz ve mademki hepimiz ayni idealin, ayni his birliğinin ve ayni ruh beraberliğinin elele, başbaşa dizdize vermiş yolcularıyız; bizim bu yurt için canlarını seve seve feda eden kahramanlarımızı unutmamıza imkân var mıdır? Her gün tâ içimizden duyduğumuz bu sonsuz hürmet ve minneti bu vesile ile gönlümüzden dilimize getirerek izhara fırsat bulmuşsak bu, bir saatin kısa çerçevesinin içine sığdığımdan değil, bu, yılların hasretini bir saatin içine sığdırdığımızdandır.,,

Sırrı Enver Batur sözlerini şöyle bitirmiştir:

"Türk milleti o kadar yükselmiş, Türk ordusu o kadar kuvvetlenmiş ki, ne zaman olursa olsun, nereden gelirse gelsin hiçbir kuvvet onu bir işgal ve bir 16 Mart faciasiyle daha karşılaştırmıyacaktır. Bunun en büyük garantisi, başında Millî Şefi gibi bir başbuğun bulunmasıdır.,,

Gençlik namına heyecanlı bir hitabe

Son olarak gençlik adına söz söyliyen Tıp Fakültesinden Mustafa Şenerdem gençliğin istiklâl ve hürriyet davasındaki inancını belirtmiş ve demiştir ki:

"Yurdun bir karış toprağını son damla kanımız damarlarımızda iken yabancı ellere bırakırsak, istiklâlimiz uğruna akıttığın mübarek kanlar hepimize haram olsun! Her birimiz, hürriyet ve istiklâlimizden mahrum, gayesiz ve kudretsiz bir sefil olarak yaşamaktansa bir avuç toprak olmayı tercihte bir an bile tereddüt etmiyeceğiz!,,

Bu heyecanlı nutuktan sonra, askerî bando matem marşını çalmış ve İstanbul Komutanlığının, Partinin, Belediyenin ve diğer birlik ve müessesselerin çelenkleri şehitliğe konmuştur. Bir subay komutasındaki bir manga asker havaya üç defa ateş etmiş ve askerî kıtanın, polis müfrezesinin Eyüp ortaokulu ve diğer okul talebesiyle beden terbiyesi mükelleflerinin iştirakiyle bir geçit resmi yapılmış ve törene son verilmiştir.

Danslı Çay

Çocuk Esirgeme Kurumu Sarıyer şubesi, hâsılatiyle 23 Nisan Çocuk Bayramında yoksul yavruları sevindirebilmek için 5 Nisan Pazar günü saat 15 den 21 e kadar Büyükderede Halkevinde bir "Danslı çay" tertibine karar vermiştir.

Ziraat Seferberliği

Vali ve Bir Heyet Dün Silivriye Gitti

Valinin başkanlığında, ziraat müdürü ve Halkalı ziraat mektebi öğretmenlerinden mürekkep bir heyet, dün Silivriye gitmiştir. Öğretmen Ragıp Ziya Maden, halkın dikkat etmesi gereken ziraî kalkınma esasları hakkında bir konferans vermiştir.

Vali de Silivrideki istihsal durumunu incelemiş, mevcut tohum miktarını ve tohumluk ihtiyacını tesbit etmiştir.

Dün akşam tekrar şehrimize dönen Vali ve ziraat heyeti, Perşembe günü Çatalcaya gidecek, orada da ziraat seferberliği etrafında incelemeler yapacaktır. Halka verilmesi kararlaştırılan konferansın ilki dün Silivride verilmiştir.

Ziraat seferberliğiyle alâkalı konferanslar verilmesine ay sonuna kadar devam edilecektir.

Bir Erkeği Yaralıyan Kadın Tevkif Edildi

Dün Şehremininde Suphipaşa sokağında oturan 19 yaşında Hatice Deveciler isminde bir kadının Muzaffer isminde 30 yaşında bir erkeği bıçakla ağır surette yaraladığını yazmıştık.

Hatice dün Sultanahmet birinci sulh ceza mahkemesine verilmiştir. Hatice dünkü duruşmada:

— Bitişiğimizdeki Suphinin evinde Muzaffer, Rıza, Zekeriya, Azize bir içki âlemi tertip etmişlerdi. Suphi bizi de çağırdı. 5 — 10 dakika oturduk. Suphi, kocam Mehmedi rakı almıya yolladı. Ben de eve gittim. Bir müddet sonra kocam eve döndü. Hasta olduğu için yattı. Biraz sonra da Muzaffer, Suphinin evinin arkasındaki balkona çıkarak bana bağırmıya, küfretmiye başladı. Bana "Bu evin temelini ben yaptım, sökeceğim,, diyor, küfrediyordu. Muzaffer birdenbire balkondan aşağı atladı, bizim bahçe kapısını yumruklamıya başladı. Bir rezalet çıkaracağını anladım, kocamı karakola yolladım. Biraz sonra Muzaffer sokak kapısına geldi. Kapıyı tekmelemiye başladı, kapının aynası kırıldı. Ayna kırılınca da elini sokarak kapıyı açtı ve içeri girdi. Bana tecavüze kalkıştı. Ben de elime geçirdiğim bıçakla onu yaraladım. Birkaç dakika sonra da kocam ve polisler geldi, demiştir.

Mahkeme Haticeyi tevkif etmiştir. Müddeiumumîlik de yaralama hâdisesinden sonra ortadan kaybolan Zekeriyanın aratılmasına devam etmektedir.

DİKKAT:

Asılsız Şayia Çıkaranları Cezalandıralım

Yeni bir şayia çıktı; şeker fiyatları yeniden artacakmış.

Bu şayia ne dereceye kadar doğrudur, bilmiyoruz. Alâkadar makamlar yeni bir zam ihtimali görmediklerini söylüyorlar.

Aşağı yukarı bir ay evvel de ayni şayia kibrit için çıkmış, bir günde şehirdeki bütün kibrit stokları tükenmiş, parası çok olanlar evine paket paket kibrit stok etmiştir. Fakat bilâhare şayianın asılsız olduğu anlaşılmış, halk lüzumsuz yere telâşa düştüğüne esef etmiştir. Temenni ederiz ki, şeker hakkındaki şayia da böyle olsun.

Bizim temas etmek istediğimiz nokta: Asılsız şayialar çıkararak halkı boş yere telâşa düşürenlerle mücadele etmek lüzumudur.

Şayialar çıkar çıkmaz alâkadar makamlar harekete geçmeli, eğer çıkan şayia asılsız ise derhal tekzip ederek halkın heyecanını önlemelidir.

Yapılacak zamlarda ise, intizamı haleldar etmemek, halkı telâşa düşürmemek için azamî derecede ketûm bulunmalı, şayialara meydan vermemelidir.

Sigaralara yapılacak zam, bir ay evvelden şayia halinde her tarafa yayılmış, gücü yeten, kesesi dolgun olan, cebinde parası bulunan hiç değilse bir yıllık sigara ihtiyacını stok etmiştir. Buna mukabil az kazançlı ve günlük geçimli olanlar istihlâklerini yüksek para ödiyerek temin etmek zaruretinde kalmışlardır.

Şayialara yol açmak pek zararlı oluyor ve sadece bir takım açıkgözlerin, vurguncuların kesesini dolduruyor.

Yeni Müddeiumumî Muavini Vazifesine Başladı

İstanbul adliyesine müddeiumumî baş muavini olarak tayin edilen Balıkesir müddeiumumisi Nail, dün yeni vazifesine başlamıştır. Başarılar dileriz.

Altın Fiyatları

Dün bir altın otuz üç liradan, 24 ayar bir gram külçe altın da 450 kuruştan satılmıştır.

Piyangonun Talilileri

Millî Piyangonun 7 mart çekilişinde büyük ikramiye kazanan talihliler şunlardır:

25.000 liralık büyük ikramiyeyi Adıyamanda Yarbay Rifat Sönmez, 10 bin liralık ikramiyelerin birini Kurmay Rahmi Sanalan diğer 10 bin lirayı Mersinde bahçeci Celâl Gökçel kazanmıştır. Üçüncü 10 bin lirayı kazanan talihli Ankaradadır..

5.000 liralık ikramiyeleri de Üsküdarda Ziver Erşin, İstanbuda Askerî Matbaada İsmail Akgün, Osmaniyede Abdullah Kkbaba ve İzzet, İstanbulda Blama Kramer kazanmışlardır.

GECE GELEN HABERLER

Şimalî Afrika Muharebesi

Mihverin Yeniden Takviyeler Aldığı Bildiriliyor

Londra, 16 (A. A.) — Almanların Libyada kara ve hava kuvvetleri için yeniden takviyeler almış olmaları kuvvetle muhtemel bulunduğu Londranın salâhiyetli bir mahfilinde söyleniyor. Hava düzelmiştir. Bunun neticesi olarak kara ve hava keşif kuvvetleri daha fazla faaliyet sarfetmişlerdir. Fakat bu artan faaliyetin ilerideki gelişimler bakımından büyük bir mâna ifade ettiğine hükmetmemelidir. Çölün uzak cenubunda hareket yapmış olan Hür Fransızların son icraatı taarruz kabiliyetine sahip olduklarını göstermektedir. Bu kuvvetler birkaç İtalyan mevziini esir almak fırsatını görmüşler, iyi hareketler yaparak bu fırsatı kaçırmamışlardır.

İngiliz tebliği

Kahire, 16 (A.A.) — Orta Şark İngiliz tebliği: 14 Martta bizim kollarımızla düşman hafif kuvvetleri arasında yapılan savaşlar esnasında kıtalarımız en az bir tankî ve iki kamyonu tahrip etmişler, birkaç esir almışlardır. Pazar günü düşman ileri bölgelerde faaliyet sarfetmiş ve düşman tayyareleri kara kuvvetlerimize hücum etmiştir. Tayyarelerimiz kara kuvvetlerimize yardımlarda bulunmuş ve müteaddit defalar düşmanın yolunu kesmiştir. Keşif kollarımız faal hareketler yaparak düşmanın hareketlerini ve topluluklarını tarassut etmiştir.

Roma, 16 (A.A.) — Tebliğ: Düşman Rados şehrine karşî bir hava ve deniz bombardıman hareketi yapmıştır. Hiçbir askerî hedefe isabet vâki olmamıştır. Birkaç bina, bu meyanda ortodoks kilisesi hafif hasar görmüştür. Sivil ahaliden 7 kişi ölmüş, 10 kişi yaralanmıştır.

Konya Maarif Müdürü

Konya maarif müdürlüğüne tayin edilen İstanbul maarif müdür muavinlerinden Hamdi Hızal yeni vazifesine başlamak üzere Konyaya gitmiş ve yerine İstanbul maarif müdür muavinliğine tayin edilen Yozgat maarif müdürü Nâzım Berksoy da buradaki vazifesine başlamıştır.

Denizaltı Harbi Yayılıyor

Şimdiye Kadar 90 Amerikan Gemisi Taarruza Uğradı

Nevyork, 16 (A.A.) — Salâhiyetli bahriye makamlarının bildirdiğine göre, Amerikanın iki tarafından şimdiye kadar hiç değilse 90 gemi denizaltıların taarruzuna uğramıştır. Bunların en az 18 i sarnıç gemisidir

İki gemi daha batırıldı

Tokyo, 16 (A.A.) — İmparatorluk umumî karargâhının tebliği, Bir Japon denizaltısı San Fransisco açığında 10 bin tonluk bir petrol gemisini ve Kaliforniada Medolin önünde 7 bin tonluk bir şilebi batırmıştır.

*

Berlin, 16 (A.A.) — "Tebliğ": Manşta seri hücum botları bir İngiliz muhrip teşekkülüne hücum etmişler ve bir muhribi torpillemişlerdir. Muhrip şiddetli iki infilâktan sonra batmıya başlamıştır. Diğer bir savaşta bir İngiliz topçekeri o kadar ağır bir yara almıştır ki, kaybedilmiş telâkki olunabilir. Hücum botlarımızdan biri çok ağır hasara uğramış ve savaş bittikten sonra yedekte götürüldüğü sırada batmıştır.

Orta Atlantikte bir Alman savaş tayyaresi 2000 tonilâtoluk bir İngiliz yük gemisini batırmıştır.

Berlin, 16 (A.A.) — Bir Alman tayyaresi Portekiz sahili açıklarında 2000 tonilâtoluk bir İngiliz gemisini batırmıştır.

Macar Başvekilinin Yeni Nutku

Budapeşte, 1 6(A.A.) — Macar istiklâl günü bayramı münasebetiyle Başvekil M. Kallay dün radyoda Macar milletine bri söylevde bulunmuştur.

Başveki, Macar milletinin geçmişte hürriyeti için yaptığı savaşları hatırlattıktan sonra demiştir ki:

"Macaristan bugün de tarihî anlar yaşamakta ve yine ayni düşmana karşı mücadele etmektedir. Macaristan Rus Bolşevikleri kati olarak yenilmeden silâhı elden bırakmıyacaktır. Macar milleti, bütün tehlikelerin daima doğudan gelmiş olduğunu bilmektedir. Bu sefer yalnız değiliz. Yanımızda dünyanın en kuvvetli ve kudretli devletleri vardır.,,

Meclis Toplandı

Baştarı 1 incide

edilmemesi, bu prensibin en ziyade tatbik yeri olması lâzım gelen bir hususta ihmaline müncer olur ki, buna hukuken cevaz verilemez. Kaldı ki, ölüm cezasiyle neticelenen bir davada delillerin evrak üzerinde tetkik ve takdirine maddî imkân mutasavver değildir.

Feridun Fikrinin tezi

Bu teze, takrir sahibi Feridun Fikri başka bir tezle itiraz etmiştir. Feridun Fikri, bundan evvel Meclis tarafından hapse tahvil edilen idam cezaları hakkındaki kararları bir bir okumak suretiyle demiştir ki:

"— Büyük Millet Meclisi teşekkülü ânından itibaren hukuku hükümranisinin kullanılmasına taallûk eden tek müzakereli mevzularda şaşmaz bir esas üzerinde hareket etmiştir. Yani bunu asla bir kanun müzakeresinde olduğu gibi encümene gönderip oradan geçebilecek bir isdar karariyle karşı karşıya kalmak ihtimaliyle değil, hukuku hükümranisini derhal kullanmak ve idam cezalarını hapse tahvil etmek azmiyle bile bile ve kati bir kararla hareket eder. Şimdiye kadar bu gibi tahviller ayni celsede neticelendirilmişitr. Ayrıca teşkilâtı esasiye kanununun 26 mcı maddesi, Büyük Millet Meclisine idam dosyalarını baştan başa ve geniş bir tetkik salâhiyetiyle mütalâa etmek hakkını vermiştir. Meclis yalnız idam ların tescili ile vazifelenemez. Teşkilâtı esasiye kanunumuz, bazı memleketlerde devlet reisine verilmiş olan idam cezalarının af veya tahfifi hakkındaki salâhiyeti Büyük Millet Meclisine bahşetmiştir. Eylûl ayında Meclisin kararına bağlanmış olan ve millet namına hukuku hükümranisi bulunan Meclisin bu kararına ittiba lâzımdır.,,

Rasih Kaplan tarafından Meclisin kararından sonra tekrar encümene havalesi bir zühul olarak vasıflandırılan bu mesele, reye konulmuş ve büyük bir ekseriyetle Feridun Fikrinin tezi kabul edilmiştir. Bu suretle de Hasan oğlu Tevfiğin ölüm cezası bir kere daha 20 sene hapse çevrilmiştir.

Ayrıca bugünkü Mecliste, Londra Büyük Elçiliğine tayin edilen Rauf Orbay ile Bursa Valiliğine getirilen Fazlı Güleç'in istifaları okunarak kabul edilmiş ve Meclis Çarşamba günü toplanmak üzere içtimama nihayet vermiştir.

ŞARK CEPHESİ

Baştarı 1 incide

ları düşmana ait mühimmat ve iaşe depolarını ele geçirmiştir.

Sovyet ek tebliği

Moskova, 16 (A.A.) — Sovyet tebliğine ektir: Merkez cephesinde Almanlar 500 kadar ölü ve yaralı vermiştir. Bu cephenin diğer kesiminde inatçı muharebelerden sonra bir Sovyet kayak taburu Almanları D. köyünden çıkarmıştır. Bu kesimde bir Alman taburu üç tankın yardımiyle bir silâhlı muhafız birliğimizin işgalinde bulunan H. köyüne taarruz etmişse de püskürtülmüştür

Alman resmî tebliği

Berlin, 16 (A.A.) — Alman orduları başkumandanlığının tebliği: Kerç yarımadasında düşman bir çok tankların yardımiyle toplu hücumuna dün de devam etmiştir. Bu hücumlar, Alman-Rumen kıtalarının yiğitçe müdafaaları karşısında akim kalmıştır. Sovyetler kanlı kayıplar vermişler ve 48 tank kaybetmişlerdir. Cephenin bu kesimin de 136 düşman tankı son 3 gün zarfında tahrip edilmiştir. Doğu cephesinin diğer kesimlerinde düşman hücumları şiddetli bir kar fırtınasında devam eden çok çetin savaşlar esnasında püskürtülmüştür. Önemli savaş tayyaresi ve av tayyaresi teşekkülleri karada cereyan eden muharebelere sürekli hücumlarla yardım etmişler ve 45 düşman tayyaresini imha eylemişlerdir. Bir tek Alman tayyaresi kaybedilmiştir. 134 üncü Saksonya piyade tümeni düşmanın haftalardanberi devam eden mükerrer taarruzlarını püskürtmek suretiyle bilhassa kendini göstermiştir.

Murmansk sahili açığında büyük bir taşıt tutuşturulmuştur. Murmansk ta liman ve demiryolu tesisleri muvaffakıyetle bombalanmıştır.

Ruslar büyük zırhlı kuvvetler kullanıyorlar

Berlin, 16 (A.A.) — DNB. askeri kaynaktan bildiriyor: Rus cephesinde muharebeler geçen hafta bilhassa şiddetli olmuştur ve Alman kıtalarını büyük gayretler sarfetmek zorunda bırakmıştır.

Son günlerde soğukların artmış olmasına rağmen muharebeler ara ile devam etmiş ve kar fırtınaları Almanların karşı taarruzlarla toprak kazançlarına ve Sovyet gruplarını yok etmelerine mani olamamıştır.

Kütle halinde piyade taarruzlariyle bir netice alamadıklarını gören Sovyetler son günlerde pek büyük zırhlı kuvvetler kullanmak suretiyle muvaffak olmıya çalışmışlardır. Fakat tank karşı koyma silâhları düşmanın bir çok ağır ve en ağır tanklarını tahrip etmiştir. Bu suretle Sovyetler 192 tank kaybetmişlerdir. Binlerce de esir alınmıştır

Taganrog bölgesinde

Berlin, 16 (A.A.) — Alman orduları başkumandanlığının bildirdiğine göre, düşman bir kaç günlük sükûnetten sonra Taganrog'un şimal - doğu çevresinde 14 Martta taarruzlarına tekrar başlamıştır.

Dondurucu şimal - batı fırtmalarına ve şiddetli tipilere rağmen Sovyet taarruzları bir kısmı karşı taarruzlarla ve çetin göğüs göğüse muharebelerden sonra püskürtülmüştür.

Bir Alman Gazetesi

Baştarı 1 incide

Daladier, muhasamatın daha başından beri yahudi neşriyat unsurları vasıtasiyle Alman silâhlarına iftiralarda bulunmuş ve Alman tanklarını mızraklarla delinebileceğini yaymıştı. Tabiatiyle Alman ordusunun bu tanklarla Polonya'yı yıldırım süratiyle yok etmiş ve gene ayni silâhlarla Fransayı altı haftada yenmiş olması müflis Dadalier'nin mantıkı için hiç de hoşa gitmiyecek bir şeydir. Her halde harbin gidişinden Daladier'nin anlamış olması gerektir ki. biz düşmanı yenmek için lâzım olan tanklara sahiptik. Ve bundan sonra da öyle olacaktır.

Daladier'den şu sorulmuştur:

"Fransa 3 Eylûl 1939 da harbe girip 10 Mayıs 1940 taarruzunu karşılıyabilir miydi?,, Daladier yüzü kıpkırmızı olduğu halde: "Evet, diyor, evet, Fransanın yenilmemesi lâzımdı,, diye bağırmıştır.

Tarihte, bütün bir milletin felâketinden suçlu olan bir adam bu kadar küstahça kendini müdafaa etmemiştir. Riom muhakemesinden herkes harp mücrimlerinin meydana çıkmasını bekliyordu. Fakat bir hükûmet böyle bir muhakeme yapar ve mesuliyetin de böylece Fransız milletine yükletilmesine müsaade ederse, cani Daladier'nin ve ayaktaşlarının bu mesuliyeti üzerlerinden atmalarında kendisinin de mesul olduğunu göstermiş olur. Bunun cevabını Fransız milletine bırakıyoruz.

Otomobillerin Benzin Sarfiyatı

Ankara, 16 (TAN) — Ticaret Vekâleti, benzin tahdidatından umulan faydayı temin etmek yolundaki kararın bazı istihkak sahiplerince sui istimal edildiğini tesbit etmiştir.

Öğrenildiğine göre, bazıları aldıkları benzini fazla fiyatla diğerlerine satmaktadırlar. Bu halin önüne geçmek için bundan sonra otomobil ve kamyonlardaki kilometre saatleri, benzin bayileri tarafından tesbit edilecek ve verilen benzin ile muayyen kilometreyi katetmemiş olanlar benzin alma hakkını kaybedeceklerdir

Hintli Prenslerin Kararı

Baştarı 1 incide

yardımı yapmıya devam hususundaki azmi teyit etmektedirler.

Hindistan Kral Naibi, Prensler meclisinde söylediği bir nutukta demiştir ki:

"Bu istisnaî durum içinde Alteslerinizin salâhiyetlerini ve imtiyazlarını - eğer bu salâhiyetler ve imtiyazlar Hindistan'ın harp gayretlerine herhangi şekilde engel oluyorsa, bunlara verdikleri değer ne kadar büyük olursa olsun - müşterek menfaat uğrunda muvakkaten terketmekte tereddüt göstermiyeceklerine itimadım vardır. Bu hususta salâhiyetlerini Britanya mümessiline kendi arzulariyle devreden şarkî Hindistanın bazı ayaletleri tarafından yapılan şükrandeğer hareketi bilhassa zikretmek isterim.,,

Britanya mümessili askerî durumu alâkadar eden meselelerde onlar namına kararlar verecektir Şu şartla ki, bu nevi kararlar ittihaz edilir edilmez derhal kendilerine bildirilecektir.

Hindin müşterek düşmana karşı koyma ve onu yenmek için lâzım gelen kuvvete ve azme sahip olduğunu göstermek hepimize ve bu meyanda Hindin cengâverlik ananelerinin bekçileri olan alteslerinize ait bir vazifedir.

Bu hedefi göz önünde tutarak harp millî gayreti sahasında alteslerinizden ısrarla yardım ve işbirliği istiyorum.,,

Manş Sahillerinde Bir Hava Muharebesi

Berlin, 15 (A.A.) — DNB. nin öğrendiğine göre 14 Mart akşamı şimali Fransa sahilinde oldukça kuvvetli bir İngiliz av teşekkülü ile Alman avcıları arasında bir hava muharebesi olmuştur.

İngiliz av tayyareleri sahile yaklaşırken bir kaç Alman avcısının taarruzuna uğramıştır. Çetin bir savaş olmuş ve Spitfire tipinde üç İngiliz tayyaresi düşürülmüştür. Alman tayyareleri hiç bir kayıp vermemiştir.

Trabzonda Tütün Satışları

Trabzon, 16 (A.A.) — Üç milyon kilo olarak istihsal edilmiş olan 941 mahsulü Trabzon ve Pulathane tütünlerinin satışı hararetle devam etmektedir. Başta İnhisarlar idaresi olmak üzere 14 alıcı vardır. Bıçak tütünleri 140-210, romiz tütünleri 45-65 kuruş arasında muamele görmüştür. Şimdiye kadar 700.000 kilo tütün satılmıştır.

PASİFİK HARBİ

Baştarı 1 incide

mizin şimalinde bulunmakta ve Tunguo istikametinde inmektedirler. Bassein'deki durum vazih değildir. Fakat Bassein'in İngiliz kıtaları elinde bulunması muhtemeldir.

Japon kaynaklarına göre

Saygon, 16 (A.A — Birmanyada Japonlar başlıca İngiliz mukavemet merkezlerine karşı taarruz hareketlerine devam ettiklerini bildirmektedirler. Ayni haberlere göre, yukarı Sittang bölgesinde yeni bir hareket belirmektedir. Burada nehri geçen Japon birlikleri Sittang vadisini İrravadi vadisinden ayıran yaylâya varmışlar ve şimdi garp istikametinde ilerliverek henüz aşağı Birmanyada çarpışan İngiliz kuvvetlerinin ricatini tehdit edecek bir vaziyete gelmişlerdir. Bu son bölgede İravadi deltasında karaya çıkarılan Japon kıtaları Rangon'dan gelen kıtalarla birleşerek İngilizlerin elinde cenubî Birmanyada kalan son liman olan Bassene taarruz etmektedirler.

AVUSTRALYA'DA:

Canberra, 16 (A.A.) — Avustralya hava kuvvetleri dün Timor adasının Portekiz kısmındaki Dilli Japon tayyare meydanını bombalamıştır.

Port Darvin'e hücum

Londra, 16 (A.A.) — Sydney radyosu, bugün öğleden sonra 14 Japon bomba tayyaresinin Port Darvin'e hücum ettiklerini bildirmektedir.

Uçan kaleler faaliyette

Saygon, 16 (A.A.) — Son zamanlarda gelen kuvvetli "Uçan kaleler,, le takviye edilen Avustralya hava kuvvetleri Japon işgali altında bulunan Yeni Britanyanın hava meydanlarına ve limanlarına yeniden taarruz etmişlerdir. Avustralya radyosunun spikeri bu hususta şu tafsilâtı vermektedir:

"Rabuul ve Gasmata'daki Japon tesisleri geniş ölçüde hasara uğratılmıştır. Japonların bundan sonraki hedefi galip bir ihtimalle Port - Moresby olacaktır. Japon taarruzunun denizden ve şimalden Salamauo'da karaya çıkarılan kıtalar tarafından yapılacağı tahmin edilmektedir. Bu kıtalar Cungik'den geçerek Yeni Ginenin merkezine doğru şimdiden ilerlemiye başlamışlardır. Diğer cihetten Tores boğazındaki Avustralya adaları Japon tayyarelerinin hücumuna uğramıştır. Tursday adasiyle Avustralya kıtasının 45 kilometre şimalinde bulunan diğer bir küçük ada bombardıman edilmiştir.,,

T A N
ABONE BEDELİ
Türkiye — Ecnebi
1400 Kr. 1 Sene 2800 Kr.
750 " 6 Ay 1500 "
400 " 3 Ay 800 "
150 " 1 Ay 300 "
Adres değiştirmek (25) kuruştur

BUGÜN

Hitlerin Nutku

Yazan: *M. ANTEN*

M. Hitler, kahramanlar günü münasebetiyle Berlinde bir nutuk söylemiştir. Alman orduları baş kumandanının bu nutkunda yeni olarak iki şey göze çarpıyor: 1) M. Hitler, ilkbahar taarruzundan bahsetmiyerek Bolşevik ordularının önümüzdeki yaz aylarında kat'i olarak imha edileceğini söylemiştir.

2) Riom mahkemesinin Fransanın Almanyaya tecavüz ettiğini meydana çıkaracağı yerde Fransız hükûmet adamlarının harbe hazırlanmak hususundaki ihmallerini ve mesuliyetlerini araştırmasından dolayı hayret ve eseflerini ifade etmiştir.

Hatırlardadır ki M. Hitler, 24 Şubatta, mühim hareketlerin kendisinin cephede bulunmasını icap ettirdiğini söyliyerek eski parti arkadaşlarının içtimaına gitmemişti. M. Hitlerin iki gün evvel cepheden ayrılarak Berline gidebilmesi, şarkta vaziyetin Almanların lehine dönmüş olduğu kanaatini vermektedir. Halbuki Sovyet tebliğlerine ve diğer haberlere göre kızılordu ağır fakat sistemli olarak ilerlemekte devam etmekte, Viyazma ve Rjev etrafındaki çember daralmakta, 16 mcı Alman ordusunun vaziyeti gittikçe güçleşmekte ve Harkofun Sovyetler tarafından geri alınmak üzere olduğu haber verilmektedir. M. Hitler nutkunda ilkbahar taarruzundan bahsetmediğine göre bu taarruzun geriye bırakıldığına hükmetmek icap ediyor.

Kızılordunun, önümüzdeki yaz imha edilip edilemiyeceğini şüphesiz hadiseler gösterecektir. Ancak şu var ki, Nazi zimamdarları dokuz aydanberi devam eden Sovyet - Alman harbi esnasında bir çok defalar kızılordunun imha edildiğini ilân etmişlerdi. Berlin radyosu 1941 Ağustosunda Alman ordusunun Moskovaya girmek üzere bulunduğunu bildirmişti. İzzat M. Hitler 1941 senesinde Almanyanın en muazzam bir zaferi kazanacağını ve 1942 kışını harp içinde geçirmiyeceğini söylemişti. Fakat bu tahminler doğru çıkmadı, vaadler yerine getirilemedi, ir çok defalar imha edildiği ilân edilen kızılordu teşebbüsü eline alarak mukabil taarruza geçti.

Nutkunda, demokrasilerin 1935 tenberi Almanyaya tecavüze karar verdiklerini söyliyen M. Hitler, Riom muhakemesinin istenilen istikamette cereyan etmemesinden dolayı hayretini bildirmekle Almanyanın bir müdafaa harbi yaptığına işaret ediyor. Fakat iki büçük senedenberi devam eden harp esnasında müttefiklerin uğradıkları mağlûbiyetler, ve Riom muhakemesi, onların hiç hazırlanmamış olmalarına mukabil Almanların dişine kadar silâhlanmış olduklarını meydana çıkarmıştır.

Amerikan gazeteleri bu nutuk hakkında şu mütalealarda bulunmaktadırlar:

"Hitlerin ilkbahar taarruzunun yaza bırakıldığını söylediği bu nutku bedbinane ve tedafüi mahiyettedir. Hitler, endişe içindeki vatandaşlarına Alman ordularının muvaffakıyetsizliklerini izah etmek için cepheden cepheye kadar gelmiştir. Hitlerin bu izahatı tezatlarla doludur. Alman muvaffakıyetsizliğinin sebebinin kış değil, kızılordu olduğunu bizzat Hitler tasdik etmiştir.,,

Beneş'in Nutku:

15 Mart 1939 da Alman ordusu Prağı işgal etmiş ve üç asır esaret hayatı yaşadıktan sonra 1919 da istiklâllerine kavuşan Çekler tekrar esaret altına girmişlerdi.

Bu yıl dönümü münasebetiyle Londradan radyo ile Çek milletine hitap eden Çekoslovakya reisicümhuru Beneş: Nazilerin muhakkak mağlûp olacaklarını, kurtuluş gününün yaklaştığını müjdelemiş ve Sovyet Rusyada hazırlanmakta olan bir Çek ordusunun harekete geçmek üzere olduğunu haber vermiştir.

Londra radyosu da: Almanların 500 den fazla Çek vatandaşını idam ettiklerini, içlerinde pek çok üniversite talebesi bulunan yüz binlerce Çeke konsantrasyon kamplarında işkence hayatı yaşattıklarını söyledikten sonra, Çeklerin silâhları olmadığı için çete harbi yapamadıklarını, fakat sistemli bir surette sabotaj hareketlerinde bulunduklarını ve bu yüzden Almanlar için harp levazımı yapan fabrikalarda istihsalâtın % 40 azaldığını bildirmiştir.

Beyoğlu 3 üncü Sulh Hukuk Hâkimliğinden: 942/327 — Vasil Levrent oğlu vekili avukat Anastas Evyenidis tarafından Balıklı hastanesi ve Hasan Tahsin vesaire aleyhine açılan izalei şüyu davasının muhakemesinde:

Dava edilenlerden Osman Bey Şafak Sok. Aydın apartımanında 11 No. lu dairesinde mukim Amelya ve Oraniyaya ilânen yapılan tebligatlara rağmen mahkemeye gelmediklerinden Galatada Kemankeş Kara Mustafa Paşa mahallesinin Yüksekkaldırım caddesinde 112, 114 ve 102, 104 No. lu gayri menkulün şüyuun izalesine 9/3/942 tarihinde karar verilmiş olduğundan tarihi ilândan itibaren 8 gün zarfında temyiz edebilecekleri, aksi takdirde hükmün katileşeceği, hüküm hülâsası makamına kaim olmak üzere ilân olunur.

ŞEHİR TIYATROSU
DRAM KISMINDA: Bu akşam 2,30 da
PARA

GÜNÜN MESELELERİ

İthalât Eşyasının Bir Elden İdaresinden Çıkan Mahzurlar

Bu kararın manifaturaya müteallik kısmında yünlü ve fantezi pamuklu eşya bu karardan hariç tutulmalı, fakat kaba mal denilen patiska, pazen, Amerikan bezi, astar, dimi ve emsali gibi standart malların bir elden tevzii cihetine gidilmelidir.

Yazan: **SAİD KESLER**

İthalât eşyasının bir elden idare edilmesi, bütün ithalât mallarının devlet eliyle taksim ve tevzi olunması kararlaştırıldı. Bu arada da ithalâtın Istanbula yüzde yedi buçuğu tahsis edileceği söylenildi.

Bu tahsis ve bu karar doğru mudur, mahzurları var mıdır, yüzde yedi buçuk nisbetinde bir tahsis İstanbulun ihtiyaçlarını karşılar mı? Bu suallerin cevaplarını almak için alâkalı tacirleri ziyaret ettim. Konuşmalarım esnasında yalnız bu suallerimin cevaplarını almakla kalmadım, manifaturacılarm devletin kararına itiraz etmekte olduklarma ve kararı tadil ettirmek için uğraştıklarına, bu işe birlik reisi Salâhattini memur ettiklerine de muttali oldum.

Kararın Mahzurlu Tarafları

Konuştuğum mahfillerde ithalâtın bir elden idaresi kararının mahzurlu olduğu söyleniyor ve deniliyor ki:

— Bir tüccar sermayesini kapayarak, bankası ile, komisyonu ile, fabrikası ile uğraşarak, muhabereler ederek, nümuneler alıp göndererek bir mal sipariş ediyor, büyük çapta bir riske giriyor ve Avrupadan malı getirtiyor. Fakat bu mal gelir gelmez buna devlet el koyuyor, tüccarın uğraşıp didinmesi yanında kalıyor. Bu vaziyette hangi tüccar mal sipariş eder. Karar tatbik edilir edilmez, tacirler ilk iş olarak siparişlerini keseceklerdir. Siparişi, yani ithalâtı devlet yapsa bile devletin bütün çeşitleri sipariş etmesi, bütün çeşitler üzerinde ayrı ayrı uğraşması muhaldir. Mutlaka bir iki çeşit eksik kalacaktır. Bu, mahzurlardan biridir.

İkinci bir mahzur da şudur: Bir tüccarın sipariş ettiği mal ancak kendi müşterilerinin harcıyabileceği maldır. O malı bir başka tüccar alıp satamaz. Çünkü müşterileri o malı kullanmak ihtiyacından varestedirler. İthalât bir elden idare edilince her mal her tüccara veya her esnafa müsavi mikdarda veya o tüccar veya esnafın bulunduğu şehir ve kasabanın kesafeti göz önünde bulundurularak dağıtılacaktır. Bu takdirde de mal çok harcanan şehir ve kasabaya az gelecek, hiç harcanmıyan şehir ve kasabada da satılmadan kalacaktır.

Tahsisin Kifayetsizliği

Şu mahzuru daha iyi izah edebilmek için manifatura eşyasını ele alalım:

Manifatura kaba mal ve fantazi olarak iki kısma ayrılır. Kaba mal dediğimiz çeşitler astar, pazen, Amerikan bezi, patiska, al basma, kara mandol, dimi vesaire gibi çeşitlerdir. Bu cins mallarımız da manifatura ithalâtının yüzde sekseninl teşkil eder. Bunun da yüzde altmışı İstanbul tacirleri, yüzde kırkı İzmir ve Mersin tacirleri tarafından ithal edilir.

Demek ki kaba malların yüzde altmışı İstanbulda harcanmaktadır. Bunun başlıca sebebi, Anadolu tacirlerinin bir kısmı ile Trakya tacirlerinin hepsinin İstanbul ithalâtçıları ile iş yapmakta olmasıdır.

İstanbulda harcanış, İstanbul halkı tarafından istihlâk ediliş değildir. İstihlâke gelince, bu yüzde altmışın en azdan yüzde kırkı İstanbulda istihlâk edilir ki, bu rakam yüzde yedi buçuk nisbetindeki tahsisin kifayetsizliğini gösterir.

Manifaturada fantazi denilen ince mallara gelince, bunlar da jorjet koton, vuval emprime, lenet basması, poplin, tobralko vesair fantazilerdir. Bu mallar manifatura ithalâtının yüzde yirmisini teşkil eder ve bu yüzde yirminin en azdan yüzde sekseni İstanbulda istihlâk edilir. Yüzde yirmisi de Istanbul tacirleri tarafından İzmir, Adana ve Ankaradaki Anadolu, Edirne, Tekirdağda ki Trakya tacirlerine satılır, Çünkü Anadolu ithalâtçıları bu malları ithal etmezler.

Şu hale, yani kaba mal denilen patiska, Amerikan bezi, pazen vesairenin yüzde yirmi beşi, fantazi malların da yüzde sekseni İstanbulda İstanbul halkı tarafından istihlâk edildiğine göre, bütün Türkiyeye nisbetle umumî ithalâtın yüzde kırkı İstanbul halkı tarafından istihlâk ediliyor demektir. İstanbula bu yüzde kırk yerine yüzde yedi buçuk tahsis edilince hiç şüphe götürmez ki İstanbul halkı çıplak kalır.

Devlet, İstanbula umumî ithalâtın yüzde kırkını tahsis etse bile İstanbuldaki tüccar, artık Anadoluya bir arşın bile mal satamaz. Çünkü elindeki mal ancak İstanbulun ihtiyacını karşılar.

Karardaki İsabetsizlik

Kaldı ki kararda bundan başka de bir isabetsizlik vardır:

Bilfarz Beyoğlunda bir manifatura mağazasının ithal ettiği mal münhasıran o manifatura mağazasının çeşididir ve o malı bir başka mağazanın, hattâ İstanbul cihetindeki en büyük manifatura mağazasının müşterisi almaz. İstanbul cihetindeki manifatura mağazasının ithal ettiği mal da Beyoğlundaki mağazada müşterisiz kalır. Şimdi bütün mallar devlet tarafından tevzi edilince Beyoğlundaki mağazanm malı İstanbuldaki, hattâ Erzurumdaki mağazaya, Istanbuldaki ve Erzurumdaki mağazanın çeşidi de Beyoğlundaki mağazaya verilecek, bu takdirde de her üç mal da müşteri bulamamak yüzünden ya raflarda kalacak, yahut elden ele geçerek ortaya bir kıymet, yani fiyat farkı çıkacaktır.

Manifatura işinin en iyi tecrübesi Sümerbank Yerli Mallar Pazarlarında yapılmıştır. Sümerbank'm İstanbula tahsis ettiği mikdar kâfi gelmemiş, Anadoluya gönderdiği İstanbul harcı mallar da muhtelif ellerden geçerek İstanbul pazarlarına gelmiş ve asıl fiyatının bir kaç misli kıymetle İstanbulda satılmıştır. Her halde bu tecrübeden ders almak lâzımdır.

Yünlü İthalât

Yünlü ithalâtı, pamuklu ithalâttan ayırmak lâzımdır. Bir kere Avrupadan en iyi kalite ve en ağır mallar getirtilir. Çünkü gümrük pahalıdır. Yünlü ithalât münhasıran Ankara, İstanbul ve İzmir şehirlerinde istihlâk edilir. Başka şehirlerde hiç sarfolunmaz Bu malları istihlâk edenler de münhasıran zengin tabakadır. Orta sınıf halk metresine 20-25 lira verip de Avrupada dokunup gelmiş yünlü kumaş almaz. Avrupadan getirilen en adi yünlünün de 20 - 25 liradan aşağı satılabilmesine imkân tasavvur edilmez Şu hale, devletin yünlü işi ile uğraşmasına da lüzum ve mana kalmaz. Devlet, zengin tabakanm değil, orta sınıfın, işçi ve memur zümresinin, geliri az tabakanm ihtiyaçları ile meşgul olmalıdır.

İşin Hülâsası

Bu mütalealardan sonra isi hülâsa edecek olursak, ithalâtı bir elden idare etmek kararının manifaturaya müteallik kısmında yünlü ve fantazi pamuklu eşya bu karardan hariç tutulması icap ettiği neticesine varırız. Kaba mal denilen patiska, pazen, Amerikan bezi, al basma, kara mandol, astar, dimi gibi standart mallarm bir elden tevzizi düşünülmeli ve bu tevziat şehir ve kasabaların şimdiye kadar olan sarfiyatı göz önüne alınarak tecrübe olunmalıdır. Teşkilâtı, paralı sınıfın giyeceği ile uğraştırmamak için de münhasıran standart mallar getirten umumî ithalâtçının ithalâtı bu karara tabi tutulmalı, hususî mal getirten ve getirttiği mallar münhasıran kendi müşterileri tarafından harcanan perakendeci ihalâtçıları, ithalâtlarını, fiyatlarını, sarfiyatlarını kontrol altında bulundurmak şartiyle- bu karardan hariç bırakmalıdır.

Ancak bu takdirdedir ki, tasavvur edilen şekil faydalı olabilir.

LOKMAN Hekimin Öğütleri

Yaramaz Çocukların Kulağı

Yaramaz çocukların kulağı, bir kere, çocuk arkadaşlariyle oynarken kavga ederken tehlikeyle karşılaşır. Bu birinci tehlikeye karşı akla gelebilecek çare de -maalesef- yoktur... Fakat, yaramaz çocukların kulağı, annesinin ve babasının elinden de tehlikeyle karşılaşır: Çocuk çok yaramazlık edince kulağını çekerler, yahut çocuğa şamar atarlar. Bunların ikisi de çocuğun kulağı için birer tehlikedir.

Çocuğun kulağı fazla çekilince yırtılabilir, yırtılan yerden çok kan akar, akan kanı durdurmak da pek güç olur.. Şamar şiddetlice olursa, kulağının bir tarafına kan toplanır, kulağın kıkırdağı kırılır.. Şamarın bir zararı da kulak deliğinin içindeki havayı tazyik ederek bu tazyikin tesiriyle kulağın içindeki zarı yırtmasıdır... Bu tehlikelere karşı çareler, tabii pek basittir: Çocuk yaramaz olsa da kulağını çekmemeli, çocuğa tokat atmamalı... Zaten kulak çekmekle, tokat atmakla yaramaz çocuğun uslandığını, şimdiye kadar kimse görmemiştir...

Yaramaz olmıyan çocuklarm kulağı için başka bir tehlike vardır: Çocuklarına karşı sevgileri fazlaca şiddetli olan anneler, babalar bazan çocuklarını öperlerken dudakları çocuğun kulak deliğine rastlar. Çocuk oradan öpülürken, kulak deliğinin içindeki hava dışarıya çekilir, bundan kulağın zarı yırtılmazsa da çocuk kulağının içinde duyduğu gürültüden sersem olur.. Çocuğu kulağının üzerinden öpmek, çocuğa şamar atmak yahut kulağını çekmek gibi tehlikelidir...

Yaramaz çocuğun kulak deliğini temizlemek de epeyce güç bir iştir.. Kulak deliğinin içinde hasıl olan yapışık madde, kulağa giren tozları -bazan da böcekleri- tuttuğu için faydalıdır. Fakat çok birikirse, çok kalırsa kurur, kulağı tahriş eder, kaşındırır, bazan da kulağın tıkanmasına sebep olur. Onun için kulak deliğini hiç olmazsa haftada bir defa temizlemek lâzımdır... Bu temizlik için en iyi usul, ince bir tahta parçasını çetele gibi teltikler yapıp ona pamuk sararak onunla kulağm içini temizlemektir. Pamuk parçası kulağa sokulmadan kolonya suyu ile ıslatılır..

Kulak kiri kurumuş ve içeriye yapışmış olursa bir kaç gece üst üste kulağın deliğine üç, dört damla gliserin yahut vazelin yağı akıtılır, sonra pamukla temizlenir.

UZAK ŞARKTA

Adı Geçen Yerler

Birmanya — Sumatra — Cava — Malaya — Tahiland — Fransız Hindiçinisi — Borneo adaları — Filipin adaları — Salep adaları — Timor adaları — Yeni Gine — Avustralya

BİRMANYA — 1852 ve 1885 te Hindistana ilhak edilmiş bir İngiliz müstemlekesidir. 15 milyon nüfusu vardır. En büyük limanı olan ve şimdi Japonlar tarafından işgal edilen Rangoon şehrinin nüfusu 400 bin kişidir. Şehirleri, kanallar ve güzel mabetlerle süslüdür. Dahilde vahşi ormanlar vardır. Ticaretinin üçte ikisini İngiltere ile yapardı. 934 te İngiltere buraya Hindistandan ayrı bir statü vermişti. Dünyanın en çok pirinç istihsal eden yeri burasıdır

SUMATRA — Fransanın dörtte üç genişliğinde bir yerdir. 8 milyon nüfusu vardır. Halkın çoğu Cavalı ve Çinlidir. Maden zenginlikleri sonsuzdur. Fakat Malarya hastalığı çoktur. Dünyanın kauçuk istihsalinin % 30 u bu adadan çıkar. Palembang'ta zengin petrol kuyuları vardır. Ormanları geçilmez bir haldedir. Adanın bir tarafından bir tarafına ancak nehirlerle gidilir.

CAVA — Felemenk şark Hindistanının pırlantasıdır. Fransanın dörtte bir büyüklüğündedir. 41 milyon nüfusu vardır. Dünyada sarfedilen kininin onda sekizi buradan çıkar. Kûbadan sonra en çok şeker istihsal eden yer burasıdır. Brezilyadan sonra en çok kahve çıkan memleket de Cavadır. Dünya kauçuk istihsalinin % 12 si Cavadan çıkar.

MALAYA YARIMADASI — Fransanın üçte bir büyüklüğündedir. 4,000,000 nüfusu vardır. Dünya kauçuk istihsalinin % 38 i buradan çıkar. Dünyada en çok kalay çıkaran memleket de burasıdır.

TAHİLAND (SİYAM) — Fransa büyüklüğündedir. 15 milyon nüfusu vardır. Müthiş pirinç yetiştirir ve ticaretinin dörtte üçünü İngilizlerle yapar.

FRANSIZ HİNDİÇİNİSİ — Fransadan büyüktür. 23 milyon nüfusu vardır. Yalnız 42 bin Avrupalı vardır. Pirinç istihsalinde dünyada ikinciliği kazanır. Birinci sınıf kömür madenleri ile meşhurdur.

BORNEO ADALARI — Fransanın bir buçuk misli büyüklüğündedir. Cenupta yedide beşi Holandalılarm, geri kalan kısmı İngilizlerindir. Bu büyük adada ancak 2 milyon nüfus vardır. Şimendifer yoktur. Ormanları sık ve geçilmez. Petrolleri ve kauçuğu meşhurdur. Borneoda çıkan petrol tasfiye edilmeden kullanılabilir.

FİLİPİN ADALARI — Volkanik 7000 adadan müteşekkildir. Hâlâ ikide bir yer sarsmtısından müteessir olur. 25 senede nüfusu 7 milyondan 17 milyona çıkmıştır. Baş şehri Manilâda 650 bin kişi vardır. Şeker, kenevir, tütün istihsali dünya istihsalinin üçte birini bulmuştur. Ahalisinin bir kısmı müslümandır.

SA'LEP ADALARI — Fransanın üçte bir büyüklüğündedir ve 4,200,000 nüfusu vardır. Merkezde büyük nikel madenleri mevcuttur.

TİMOR ADALARI — Adanın garbı Holandanın şarkı Portekizindir. Bilhassa petrolü ile meşhurdur. Japonlar adanın iki kısmına da asker çıkarmışlardır.

YENİ GİNE — Avustralyadan sonra Pasifiğin en büyük adasıdır. Fransanın bir buçuk misli büyüklüğündedir. Garp kısmı Holandaya aittir. Cenubu şarkisini Avustralyanın idaresi altındadır, şimali şarkisi de İngiliz mandasına tabidir Nüfusunun yalnız 12 bini Avrupalı, 1,100,000 yerlidir.

AVUSTRALYA — Avrupadan büyüktür. Nüfusu 6,800,000 dir, bunun yalnız 100 bini yerlidir. Adanın şimalinde Darvin limanı meşhurdur. Asıl meskûn olan kısmı cenubudur.

Yarın Akşam MELEK Sinemasında
En yeni dansların.. En sevimli cazların.. En güzel musikinin.. En güzel dansözlerin.. En eğlendirici mevzuu.. En tabii renklerin gözleri kamaştırdığı... Ruhu okşadığı... Şaheserler şaheseri..
ARJANTİNA
Baş Rollerde:
BETTY GRABBLE - DON AMECHE
CARMEN MIYRANDA
DİKKAT: Yarın gece için loca ve numaralı koltuk kalmamıştır. Müteakip geceler için şimdiden bilet verilir.
Yarın Son Matineye Kadar
AŞK RÜYASI

Çılgın Bir Bakire — Ulvî Bir Aşk — Heyecanlı Bir Sevgi
SENİN GİBİ BİR KADIN
(Fransızca Sözlü)
BRİGİTTE HORNEY
JOACHİM GOTTSCHALK

Karar Hülâsasıdır

C. 42/222 — Milli Korunma Kanununa muhalefetten Kapalıçarşıda Kalpakçılarbaşında 35 No. tuhafiyecilik ticaretiyle meşgul Haçik oğlu Agop Mizancıyan hakkında İstanbul Asliye ikinci ceza mahkemesinde cereyan eden mahkemesi neticesinde suçlunun fiili sabit olduğundan, Milli Korunma Kanununun 32 ve 59 cu maddeleri mucibince yirmi beş lira para cezası ödemesine ve yedi gün müddetle dükkânının kapatılmasına ve hüküm katileştiğinde ücreti suçluya ait olmak üzere karar hülâsasının Tan gazetesinde neşredilmesine 25/8/941 tarihinde karar verildi. (3480)

T. C. Münakalât Vekâleti
P. T. T. Bursa Müdürlüğünden

Bursa şehri telefon rehberi yeniden tabedileceğinden reklâm vermek isteyenlerin Bursada Koza hanında 275 No: da Naci Aygon Kurtula müracaatları. (3273)
Telgraf: Naci Bursa
Telefon: 391

Karar Hülâsasıdır

C. 42/560 — Milli Koruma Kanununa muhalefetten Unkapanmda Keresteciler caddesinde 283 numarada bakkallık ticaretiyle meşgul Hüseyin oğlu Ali Ekber hakkında İstanbul Asliye ikinci ceza mahkemesinde cereyan eden mahkemesi neticesinde suçlunun fiili sabit olduğundan, Milli Koruma Kanununun 31 ve 59 cu maddeleri mucibince yirmi beş lira para cezası ödemesine ve yedi gün müddetle de dükkânmm kapatılmasma ve hüküm katileştiğinde ücreti suçluya ait olmak üzere karar hülâsasmîn Tan gazetesinde neşredilmesine 24.12.941 tarihinde karar verildi. (3468)

Sinemacılık Aleminde Bir İnkilâp Teşkil Edecek
MODERN TEKNİĞİN HARİKASI
GÖRÜNMEYEN KADIN
Esrar, İhtiras, Heyecan ve Dehşet Filmi
Bu Akşam SÜMER Sinemasında
Başlıyor. Görünmemezlik Sırrı Arasında Gizlenmiş, Kalpleri Titreten ve İhtirasları Uyandıran Kadının Macerası

Bu Perşembe Akşamı
SARAY sinemasında
Dünyanın en meşhur tenoru zamanımızın "CARUSO'su
BENJAMİNO GİGLİ
Dinliyenleri mest eden tatlı ve muhrik sesi ile en son çevirdiği
SEVDİĞİM KADIN
Aşk, musiki ve mizansen harikasında şarkı söyliyecektir

TAKVİMDEN BİR YAPRAK

Bir Yoksulluk

Yazan: *ULUNAY*

— Ne okuyorsunuz efendim?

Genç kadın elindeki kitabı uzattı. Başlığına baktım: Gustave Flaubert'in "Madam Bovary"si. (Metninin Fransızca olması daha ziyade hoşuma gitti. Çünkü bu eserin henüz bizde Türkçeye nakledildiğine kail değilim.)

— Nasıl? Flaubert'i mi okuyorsunuz?

— Evet. Niçin şaştınız?

— Çünkü yaş itibariyle mensup olduğunuz nesil bu eserleri turfanda değil, turfa gibi telâkki ediyor da ondan..

Bu sefer de şaşmak nöbeti ona geldi. Çünkü muhatabının bu eski eserlere rağbeti güzel ve esaslı eser okumak iştihasmdan doğan bir ihtiyaç ile yapılıyordu.

Güzel şeylerin bir devre, yahut bir nesle mal edilmesini hiç bir zaman anlamamışımdır. Eğer bir nesil Flaubert'i anlamıyorsa kusur her halde o büyük edibin eserlerinde değildir; onu anlamıyanlardadır. Bu ilim boşluğu büyük harpten sonra Avrupaya âriz olan inhitat ve inkiraz devresinde daha belirtici bir surette kendini gösterdi.

Burada kısırlığmdan sızlandığımız edebiyat meselâ Fransada çok mu feyizli idi? Harpten evvelki üstatlar ile harpten sonrakiler arasmda bir mukayese yapmıya bile kalemim varmıyor. Hele romantiklerden sonra başta Flaubert olduğu halde sanat vadisinde kükreyen o büyük simaların yerleri hâlâ bom boş kalmıştır.

Bugün bir çocuk edebiyatı bile mevcut değil. Avrupa çocukları da bizimkiler gibi eser namına geniş şapkalı kovboylarm ellerinde tabanca ile at koşturmalarma ait hikâyelerden başka bir şey okudukları yok.

1914 - 18 harbi, nisbetsiz surette birbirinden aykırı olan bu iki durumu pek belirtici surette ayıran hududu teşkil eder. Harpten sonra Avrupa ülkelerinde tek tük bazı şahsiyetler göründü, fakat bu "irfan kaynağı,, gibi tanınan memleketler için devede kulak kabilindendir. Hele Fransada bir edebiyatın henüz mevcut olduğuna inandıran şahsiyetler yine eski doğurgan devirden intikal eden Migel Jamagois, Pierre Wolf, A. Birabeau gibi adamlardı.

Yeni nesilden meselâ bir Maupassant yetişemiyor. Kitapçı dükkânlarının camekânlarını, ölüp gitmelerine rağmen hâlâ Zolanın, Daudet'nin, Mirbeau'nun eserleri dolduruyor. Bu ebedî edebiyat âbidelerini, tâbiler her gün biraz daha nefis baskılarla halka sunuyorlar. Tiyatrolar da öyle. Fransız sahnelerinde alkışlanan müellifler, "Harpten evevlkiler,, diye ayrılan sınıftır. Yine herkes "Robert de Flers,, i, Bernştein'i, Hanri Bataille'ı istiyor. Onları çıktıkları çöhret ve muvaffakıyet kaidesinden indirecek kimse çıkamadı. Avrupanın harpten sonraki edebiyatını, biraz anlıyabilmek için bir çok münevver dostlarım -ben de dahil olduğum halde- yenileri hayli inceledik; bu telifler bizi doyurmadı. Onlarda meselâ Flaubert'in sağlam görüşlerini, su gibi güzel lisanını; Zola'nın okurken insanı coşturan realist tahlillerini, Maupassant'ın alev gibi yanan ve yakan kuvvetini göremedik. Bu noksanı bütün münevverler de anladıkları için fikir gıdasına ihtiyaçları olunca eser denilmek hakkına malik olan "Madam Bovary" gibi kitaplar okuyorlar. Yeniler bunların yanında "çerez,, bile olamıyor!

VEFAT

Zevç, Peder ve Kaym Pederimiz
Konstantin Anastassiadis
vefat ettiğini haber vermekle müteellimiz. Cenaze merasimi bugün saat 14 de Şişli Ortodoks kilise mezarlığında yapılacaktır. İşbu ilânın davetiye makamına telâkki olunmasını ve son teşyi vazifesinde bulunmak istiyenlerin kilisede hazır bulunmalarını rica ederiz.

Dul Bayan Alexzandre Anassiadis, Bay ve Bayan Jura Anastassiadis ve çocukları,

Bay ve Bayan Timchenco ve çocukları, Bayan Zina Anastassiadis, Bay ve Bayan F. Kent ve akrabaları.

KADIKÖY
OPERA
Sinemasında
Konservatuvar Orkestrası tarafından
BEETHOVEN GECESİ
19.3.942 Perşembe akşamı
Biletler Opera sineması gişesinde satılmaktadır. Numaralı koltuklarınızı evvelden temin ediniz. Telefon: 60821

ARABACININ KIZI filminin Unutulmaz yıldızı
HİLDE KRAHL'in
en son yarattığı senenin en büyük aşk ve sanat şaheseri
ARTİST İSTIRABI
Görülmemiş muvaffakiyetlerle
ŞARK Sinemasında
devam ediyor. Son günlerden istifade ediniz.

ASKERÎ VAZİYET

Baştarı 1 incide

rafından işgalleri imkânsız bir vaziyete sokulmuş olsaydı ancak o zaman bu filoyu, bu limanlarda emniyet altında bulundurarak ve bu limanlara istinat ettirerek istenildiği zaman ve en münasip fırsatlarda Japon deniz nakliyatını hırpalamak için bri vasıta olarak kullanmak şekli düşünülebilirdi. Yoksa, bir hafta içinde Japonların eline geçecek kadar zayıf ve emniyetsiz bir halde tutulmuş olan bir adada, bütün kurtuluş yolları kapanıncaya kadar kalmasına karar verilmekle, bu filo bu âkıbete mahkûm edilmiş idi. Onun kuvvet ve kifayet derecesi hakkında çok doğru malûmatları olan Japonlar, şüphesiz ki kendilerine pek az zarar gelebilecek şartlar altında, istedikleri zaman ve bu işi başarmıya elverişli kuvvetlerle böyle bir muharebey girişmek imkânına sahiptiler.

Kaybedilen gemiler:

Alman gemilerine karşı Manş denizinde yapılan muharebe münasebetiyle, büyük gemilere karşı gündüz muhripler tarafından yapılan torpido hücumlarının muvaffakiyet şansı pek az olduğunu yazmıştık. Bu muharebede de gerek müttefiklerin gerek Japonların mütekabil gündüz torpido hücumlarından müsbet bir netice alınamamıştır.

Japon destroyerlerinin hücumu müttefik kruvazörlerin top ateşleriyle püskürtüldüğü gibi İngiliz destroyerleri de Japon mania ateşi altında torpidolarını bile atamadan gözden kaybolup batmışlardır.

Kruvazörler arasındaki gündüz muharebesinde, müttefiklerin zayiatı büyük değildi. Yalnız Exeter İngiliz ağır kruvazörü 203 m/m lik bir isabet aldığı için (kazan dairesine) yoldan düşmüş ve hattı harpten çıkmıştır. Japon destroyerleri, bu sürati düşmüş sakat gemiyi bile gündüz batıramamışlardır.

Geceki temasta iki Holanda kruvazörünün, su altında birer infilâk neticesi battıkları bildiriliyor. Bunun için iki ihtimal düşünülebilir. Müttefik filo ile teması muhafaza eden Japon gemilerinden, düşman filosunun mevki ve seyir istikameti hakkında doğru olarak malûmat alan başka Japon gemileri matlûp bir kaç saahyı o gün mayinlemişlerdir. Muharebeye devam eden Japon filosu kumandanı müttefik filoyu bu sahalardan biri üstüne doğru sürmek üzere muharebeyi sevk ve idare etmiştir. Fakat kendi filolarının ve nekliye gemilerinin de manevra ve harekât yaptıkları böyle bir sahayı mayinleyerek kendi gemilerini de muhtemel bir tehlikeye sokmuş olmaları uzak bir ihtimaldir. Daha yakın bir ihtimal ile, geceki temasta küçük Japon torpidolarının, karanlıkta kendilerini hiç keşfettirmeden Holanda gemilerine yaklaşıp bunları torpillediklerini kabu letmek lâzım gelir.

Bundan sonra, bir taraftan iki Holanda kruvazörünün ziyaını, diğer taraftan istinat edecekleri Cava limanlarının Japon donanması tarafından tutulmuş olduğunu haber alan kruvazörler, batı ve doğudan Pasifile çıkan dar yolları zorlıyarak geçemek kararını vermişlerdir.

Perth İngiliz kruvazörü ile Hutson Amerika kruvazörü, sürati düşmüş sakat İngiliz kruvazörünü iki destroyerin refakatinde doğuya doğru seyrinde bırakarak kendileri batıya yol vermişlerdir. Yolsuz İngiliz kruvazörünü yanlarına alarak kendi süratlerini de ona uydurup bu suretle kaybedecekleri zaman zarfında Japonlara yakalanmak tehlikesinden korktukları için böyle hareket ettiklerini zannetmek doğru olamaz. Her iki tarafın mütekabilen, Japonların nazarı dikkatini kendi üstüne çekerek diğer tarafın kurtulmasına imkân hazırlamak için yüksek bir fedakârlık hissi ile bu kararı verdiği muhakkaktır. Fakat, nisbeten dar bir sahada toplanmış Japon muharebe ve keşif vasıtalarının bolluğu karşısında bu fedakârlık boşa gitmiştir. Üç gemi de ertesi günü üstün Japon kuvvetleri tarafından ayrı ayrı yakalanmışlar, muharebeye icbar edilmişler ve imha edilmişlerdir.

Bu gemilerden kurtulabilenler varsa, ancak Japonlar tarafından kurtarılıp esir alınmış olduklarından, muharebenin bu safhası hakkında elimizde bir malûmat yoktur. Yaralı ve ağır ağır seyreden Exeter kruvazörünün karşılaştığı Japon donanmasıyle batmcaya kadar nasıl kahramanca çarpıştığını ve diğer iki kruvazörün kat'i âkıbetlerini tayin eden ümitsiz muharebenin tafsilâtını sonra öğrenebileceğiz.

Bir Japon havuzu haline girmiş olan bu denizde, her türlü kara ve deniz istinat kuvvetlerinden mahrum kalarak, hiç olmazsa düşmana ciddî bir darbe vurup Cavanın işgalini geciktirmek için kendisini feda eden bu talisiz filonun şerefli macerası, ciddî bir mukavemet göstermeden Japonlara teslim olan doksan beş bin kişilik Holanda kara kuvvetinin hareketi ile ne hazin bir zıddiyet teşkil eder. Onlar almış oldukları emrin yanlış, yahut doğru olduğunu nazarı itibara almadan vaziyetlerinin ümitsizliğini bile bile çarpışmışlar ve denizcilere, engin suların altında mukadder olan ebedî sükûnete şan ve şerefle kavuşmuşlardır.

Deniz harp tarihi bu kahramanları sayg ile anacaktır.

Yanlış verilen karar:

Harbin ilk günlerinde Pearl Harbour baskınını mucip olan bir hatadan sonra müttefiklerin zayiatlarını telâfi etmekle geçirdikleri bir zaman zarfında Japonlara yeni bir deniz darbesi fırsatını vermemek için çok dikkat etmeleri ve bir taraftan hazırlamıya çalıştıkları kuvvetlerin, diğer taraftan böyle hatalarla yeni zayiatlara maruz kalmalarına meydan vermemeleri lâzımdır. Deniz cephelerinin tâ batı Atlantikten doğu ve cenup Pasifiğe kadar genişlemiş olduğu bir zamanda onların beş kruvazörü maksatsız harekât için feda etmelerini mucip olan yanlış kararlarını harp tarihi tenkit edecektir. Gerek Cavanın düşmesi gerek bu deniz muharebesinde müttefiklere yüklediği kruvazör ve destroyer zayiatı onların hazırlamakta olduklarını ilân ettikleri taarruz plânının tatbikini aylarca teehhüre uğratmıya sebep olacaktır. Eğer bu gemiler kendi tonajları yekûnu kadar Japon harp gemisi tahrip etmiye fırsat bularak batmış olsaydılar, o zaman muharebenin her iki taraf kuvvetlerine olan tesiri müsavi olurdu. Halbuki bu gemilerin içinde bulundukları şerait böyle bir muharebenin inkişafına imkân bırakmıyordu. Bunu da müttefik kumanda heyetinin nazarı dikkate önceden alması gerekti.

GRİPİN

BAŞ - DIŞ - GRİP - NEZLE - KIRIKLIK - SOĞUK ALGINLIĞI- ROMATİZMA - NEVRALJİ

Ve Bütün Ağrıları Derhal Keser, İsim ve Markaya Dikkat. **GRIPIN** Yerine Başka Bir Marka Verirlerse Şiddetle Reddediniz.

Japonya Sovyetlere Taarruza Hazırlanıyor

Baştarı 1 incide

için hazırlanmış müstakil bir Japon kuvveti vardır. Ve Japonlar Sibiryadaki Sovyet kuvvetlerinin hakkından geleceklerine kani bulunmaktadır.

* * *

Son zamanlarda cereyan eden bir takım hadiseler ve vakalar da bu görüşü teyit eder mahiyettedir. Şimdiye kadar Japonya Sovyet Rusyaya karşı bitaraflık siyasetinde devam edeceğini söylüyor ve bir hâdise çıkarmaktan kaçıyordu. Halbuki şimdi Japon gazetelerinin Sovyetlere karşı mütecaviz bir lisan kullanmağa başladıkları görülüyor. Meselâ Chugui Şogyo gazetesi Japon - Sovyet münasebetlerini şöyle hülâsa ediyor:

"Bir taraftan Sovyet Rusya ile Japonya arasında bir bitaraflık muahedesi vardır. Diğer taraftan Sovyetler Japonların düşmanı İngiltere ve Amerika ile müttefiktir. Japonya da Sovyetlerin düşmanı Almanya ve İtalya ile birleşmiştir. Şu halde, ne pahasına olursa olsun, ergeç, bu karışık vaziyete bir hal çaresi bulmak lâzımdır.,,

Hoşi gazetesi daha ileri giderek:

"Artık Moskovadaki Anglo - Amerikan entrikalarına bir nihayet vermek zamanı gelmiştir.,, diyor.

Ayni zamanda Japonya Moskovadaki sefirini geri çağırarak yerine Sato'yu gönderiyor. Bu değişiklikte de bir mana aramak lâzım geldiğine şüphe yoktur.

* * *

Birbirini tamamlıyan bu vakıa ve mütalâalardan çıkan netice şudur:

Harp bir harptir, ve bütün cephelerde takip edilen hedef birdir. Japonya Havaya'da yaptığı bir baskınla Amerikan donanmasına, Cava denizinde yapılan muharebe ile de müttefik donanmasına telâfisi güç darbeler indirmiş ve bu sayede garbî Pasifikte uzun bir müddet için deniz ve hava üstünlüğünü temin etmiş bulunmaktadır. Müttefikler bunu anladıkları için şimdi bütün kuvvetlerini Avrupa harbini kazanmağa hasretmşlerdir. Bununla beraber Almanya şark cephesinde taarruza başladığı zaman Amerikanın Pasifikte Japonyaya karşı bir taarruza geçmesi ihtimali yok değildir. Bu programın tahakkukuna imkân vermemek için Sovyet Rusyanın ortadan kaldırılması ve Avrupa harbinin müttefiklerin aleyhine bitirilmesi lâzımdır.

Japonya ile Almanyanın menfaati ve plânı bu noktada birleşmektedir. Onun için Japonların hakikaten ilkbahara kadar Pasifik işini bitirip Almanlarla birlikte Sovyetlere taarruza geçmesi ihtimali çoktur. Zaten hayli zaman evvel, yani Japonya harbe girdikten bir müddet sonra yine bu sütunlarda mihvercilerin 1942 harbi plânlarını anlatırken ilkbahara Japon ve Alman kuvvetlerinin müştereken Sovyetler hücum edeceklerini de anlatmıştık sanırım.

Le hoş yin....

—Evet ama cereyan sarfiyatı için çok para harcamalısınız!

—Hayır hiç de öyle değil; aksine; biz paradan tasarruf bile ediyoruz. çünkü eski ampullarımızı TUNGSRAM lâmbalarile değiştirdik. Bu lâmbalar ise, güneş şuaları gibi ışık veriyorlar ve cereyanı çokça tasarruf ediyorlar.

Demir ve Tahta Fabrikaları

Türk Anonim Şirketinden

Fabrikamız İmalâthanesinde Çalıştırılmak Üzere

50 Tesviyeci, 10 Tornacı, 2 Frezeci, 2 Takımcı ve Sucu, 20 Demirci, 10 Marangoz Ustası, 4 Modelci ve 10 Dökümcüye

ihtiyacımız vardır. Birinci sınıf işçiye saatte 45 ilâ 55 ikinci sınıf işçiye 30 ilâ 40 kuruş ücret verilecektir. Taliplerin Adapazarmdaki Fabrikamız Müdüriyetine derhal müracaatları lüzumu ilân olunur.

Deniz Levazım Satınalma Komisyonu İlânları

1 — Tahmin olunan mecmuu bedeli 34,740 lira olan (60,000) kilo kuru üzümün 24 Mart 942 Salı günü saat 15 de kapalı zarfla eksiltmesi yapılacaktır.

2 — İlk teminatı (2605) lira (50) kuruş olup şartnamesi her gün (147) kuruş bedel mukabilinde komisyondan alınabilir.

3 — İsteklilerin kanunun tarifatı dahilinde tanzim edecekleri kapalı teklif mektuplarını en geç belli gün ve saatten bir saat evveline kadar Kasımpaşada bulunan komisyon başkanlığına makbuz mukabilinde vermeleri. (2967)

YAŞ SEBZE İLÂNI

1 — Tahmin olunan mecmuu bedeli (17630) lira olan on beş kalemde ceman 105,000 kilo muhtelif cins yaş sebzenin 23 Mart 942 Pazartesi günü saat 15 de kapalı zarfla eksiltmesi yapılacaktır.

2 — İlk teminatı (1322) lira (25) kuruş olup şartnamesi her gün komisyondan parasız olarak alınabilir.

3 — İsteklilerin 2490 sayılı kanunun tarifatı dahilinde tanzim edecekleri kapalı teklif mektuplarını en geç belli gün ve saatten bir saat evveline kadar Kasımpaşada bulunan komisyon başkanlığına makbuz mukabilinde vermeleri. (2968)

50	Kilo	Paçavra
100	Kilo	Alçı
1000	Adet	Kopça (nümune gibi)
94	Met.	Renkli buranda (nümune gibi)
68	"	Bezli muşamba " "
132	Adet	Fermua
75	"	Buranda renginde makine makarası 50 No.
5	Kilo	Nitrat darjan

Yukarıda yazılı sekiz kalem malzemenin 19/3/942 Perşembe günü saat 15 de Kasımpaşada bulunan Deniz Levazım Satın alma komisyonunda pazarlığı yapılacaktır. İsteklilerin belli gün ve saatte mezkûr komisyona müracaatları ilân olunur. (3452)

Karar Hülâsasıdır

C. 42/498 — Millî Korunma Kanununa muhalefetten Beyoğlu Mektep sokak 38/1 numarada kömürcülük ticaretiyle meşgul Mustafa oğlu Osman hakkında İstanbul Asliye ikinci ceza mahkemesinde cereyan eden mahkemesi neticesinde suçlunun fiili sabit olduğundan, Millî Korunma Kanununun 31 ve 59 uncu maddeleri mucibince yirmi beş lira para cezası ödemesine ve yedi gün müddetle dükkânının kapatılmasına ve hüküm katileştiğinde ücreti suçluya ait olmak üzere karar hülâsasının Tan gazetesinde neşredilmesine 16.1.942 tarihinde karar verildi. (3478)

Devlet Demiryolları ve Limanları işletme idaresi ilânları

Muhammen bedeli (7500) lira olan 5000 Takım Pirinç İspanyolet (tam) (25.3.1942) Çarşamba günü saat (15,30) on beş buçukta Haydarpaşada Gar binası dahilindeki Komisyon tarafından kapalı zarf usuliyle satın alınacaktır.

Bu işe girmek istiyenlerin (562) lira (50) kuruşluk muvakkat teminat, kanunun tayin ettiği vesikalarla tekliflerini muhtevi zarflarını ayni gün saat (14,30) on dört otuza kadar Komisyon Reisliğine vermeleri lâzımdır.

Bu işe ait şartnameler komisyondan parasız olarak dağıtılmaktadır. (3158)

EMLÂKİŞ

Galatasaray Köşe apartıman Tel: 49010

Emlâkçilik san'atini İstanbulumuzda asrileştiren yegâne ve şümullü müessesesidir. Bazı teşekküller, müessesemizin kurduğu sistemi taklit etmektedir. Buna rağmen müessesemizin ciddî mesaisi, sayın müşterilerinin itimadını günden güne arttırmaktadır.

EMLÂKİŞ, bu hafta, yeni binalar satışına başlamıştır. Bu meyanda konforlu villâlar, apartmanlar, kıymetli arsalar, kullanışlı

HER SINIF AİLE ZEVKİNE UYGUN EVLER DE VARDIR.

Memur Aranıyor

Anadoluda bir fabrikada çalışmak üzere usulü defteriye, anbar hesaplarına tamamile vakıf, muhabereyi temin edebilecek ve bu işlerde ehliyet ve tecrübesi bulunan bir memur alınacaktır. Taliplerin istedikleri ücretle hal tercümelerini varsa şimdiye kadar çalıştıkları yerlerden aldıkları evrak suretlerini el yazılı bir mektuplariyle İstanbul 80 sayılı posta kutusuna yazmaları.

ANAPİYOJEN

Dr. İHSAN SAMİ

İstreptokok, İstafilokok, pnömokok, koli, piyosiyanikleri yaptığı çıban, yara akıntı ve cilt hastalıklarına karşı çok tesirli taze aşıdır

Turhal Şeker Fabrikasından:

MANEVRACI ARANIYOR

1 — Yaşı 45 den yukarı olmamak,

2 — Türk tabiiyetinde bulunmak,

3 — Devlet demiryollarınca musaddak manevracılık tasdiknamesi olmak,

4 — Muvazzaf askerlik hizmetini ifa ettiğini veya askerlikçe alâkası bulunmadığını tevsik etmek,

5 — Şimdiye kadar çalıştığı yerlerden bonservisleri bulunmak.

Yukarıdaki şartları haiz taliplerin yazı ile ve bir de fotoğraflarını göndererek Fabrikaya müracaat etmeleri ve istedikleri yevmiyeyi bildirmeleri lâzımdır.

Bekâr olanlara Fabrikada meccanen yatacak yer temin edilecektir.

Sayın Doktor ve Eczacıların Nazarı Dikkatine

Bir müddettenberi iptidaî maddelerinin noksanından dolayı piyasaya çıkarmağa devam edemediğimiz

FOSFOGENOL, KİNİOTİN "Basit ve arsenikal,, Sikatrin II, Mazon Meyva Tuzu, Gastrosodin Toz

müstahzarları yeniden ihzara başlandığını ve piyasaya lüzumu miktarda verileceğini arz ve ötedenberi bu müstahzarlara karşı gösterilen büyük güven ve ilgiye devamlarını rica ederiz.

MAZON ve BOTTON ECZA DEPOSU:

Aşir efendi Cad. No. 31 İstanbul

Mudanya Asliye Hukuk Hâkimliğinden: 942/59 — Mudanyanın eski Tekke mahallesinden Bursalı saatçi Ahmet karısı Sıdıka vekili Abdullah Tokça tarafından saatçi Ahmet aleyhine açılan kayıplık davasının duruşması sonunda: Davalı saatçi Ahmedin 12 senedenberi tagayyüp ederek hayat ve mematından haber alınamadığı ve ölümü pek muhtemel göründüğü cihetle kanunu medeninin 32 inci maddesi mucibince kayıp hakkında malûmatı olanların bir sene içinde Mudanya Asliye mahkemesine malûmatlarını bildirmeleri ilân olunur.

ZAYİ — Petürge nüfus memurluğundan aldığım nüfusumu ve Petürge askerlik şubesinden aldığım terhis tezkeremi zayi ettim, yenilerini alacağımdan eskisinin hükmü yoktur.

Hamza oğlu Ramazan Yıldız
Petürge 1328 doğumlu

ZAYİ — Karadeniz Ereğlisi askerlik şubesinden aldığım terhis tezkeremi zayi ettim. Yenisini alacağımdan eskisinin hükmü yoktur. — Seyid Ali oğlu Muzaffer Demir, Karadeniz Ereğlisi 1326 doğumlu.

Karar Hülâsasıdır

C. 42/272 — Millî Korunma Kanununa muhalefetten Sultanhamamında Haçı polo han yanında 39 numarada manifaturacılık ticaretiyle meşgul Recep oğlu İbrahim Havlucu hakkında İstanbul Asliye ikinci ceza mahkemesinde cereyan eden mahkemesi neticesinde suçlunun fiili sabit olduğundan, Millî Korunma Kanununun 31 ve 59 uncu maddeleri mucibince yirmi beş lira para cezası ödemesine ve yed igün müddetle dükkânının kapatılmasına ve hüküm katileştiğinde ücreti suçluya ait olmak üzere karar hülâsasının Tan gazetesinde neşredilmesine 27.11.941 tarihinde karar verildi. (3464)

İDEAL BÜRO

Yazan: İktısat Doktoru GASSON

Diyor ki: "Az masrafla iyi iş yapmak, para kazanmak istiyorsanız, "İDEAL BÜRO" yu okuyunuz.,,

Satış yeri: TAN İstanbul

Fiyatı 50 Kuruş

Karar Hülâsasıdır

C. 42/506 — Millî Korunma Kanununa muhalefetten Bakırköyünde Ebuzziya caddesinde 11 numarada bakkallık ticaretiyle meşgul Mardiros kızı Orjin Boyacıoğlu hakkında İstanbul Asliye ikinci ceza mahkemesinde cereyan eden mahkemesi neticesinde suçlunun fiili sabit olduğundan, Millî Korunma Kanununun 31 ve 59 cu maddeleri mucibince yirmi beş lira para cezası ödemesine ve üç gün müddetle dükkânının kapatılmasına ve hüküm katileştiğinde ücreti suçluya ait olmak üzere karar hülâsasının Tan gazetesinde neşredilmesine 3/2/942 tarihinde karar verildi. (3479)

Manifatura ve Kumaş Tüccarları Birliği Riyasetinden:

Nizamnamemizin 14 üncü Maddesine tevfikan Birik Hey'eti Umumîyesi adiyen senelik toplantısı 31 Mart 942 Salı günü saat 15 de İstanbulda Aşir Ef caddesinde Kısmet Han 21 No. da yapılacağından Birliğe mukayyet âzanın teşrifleri rica olunur.

RUZNAME: 1 — Mürakip ve İdare Hey'etinin raporlarının okunması,

2 — İdare Hey'etinin 941 senesi muamelâtından ibrası,

2 — Yeni İdare Hey'etinin intihabı,

4 — 942 senesi için bir mürakip tayini ve ücretinin tesbiti.

Sahip ve neşriyat müdürü: Halil Lûtfi Dördüncü
Gazetecilik ve neşriyat T. L. Ş. TAN matbaası