Pazartesi
7
İlk Kânun
1942

TAN EVİ
İSTANBUL, Ankara caddesi No. 102
TELGRAF- TAN, İSTANBUL
TELEFON. 24310, 24318, 24319
SEKİZİNCİ YIL — No. 2623

TAN

GÜNLÜK SİYASİ HALK GAZETESİ

Mektep kitabı kadar ve belki de daha mühim olan
COCUK ANSİKLOPEDİSİ
Yalnız Çocukların Değil, Büyüklerin de Ansiklopedisidir.
FİYATI 8 LİRADIR
TAN İdaresinden ve bütün kitapçılardan isteyiniz.

TUNUS HARBİ

Almanlar Taburba'dan Taarruza Geçti

Şehri Tahliye Eden Müttefikler Civardaki Hâkim Tepelerde Tutunuyor - Muharebe, Artan Bir Şiddetle Devam Etmektedir

Müttefik deniz kuvvetleri kumandanı A. Cunningham

Londra, 6 (A.A.) — Şimal Afrikadaki müttefik kuvvetler umumî karargâhının tebliği:

Taburba bölgesinde şiddetli savaş devam etmektedir. Düşman tanklar ve pike uçakları tarafından desteklenen piyade ile hücum etmektedir, kuvvetlerimiz Taburba'ya hâkim tepeler üzerinde yeniden toplanmıştır. Bazı mihver piyade ve tank birliği, Taburba şehrine girmiştir.

1 İlkkânundan 3 ilkkânuna kadar şimal kesimindeki harekâtta düşmanın 33 tank kaybettiği tesbit olunmuştur.

Dün müttefik uçakları cenupta birçok düşman tankı tahrip etmişlerdir.

Perşembe gecesi uçaklarımız, Bizerte doklarını ve hava meydanını bombalamışlardır. Dün gündüz de Bizerte doklarına iki hücum daha yapılmıştır. Bombaların bir vapura, bir depoya, benzin depolarına ve demiryolu istasyonuna isabet ettiği görülmüştür.

Alman tebliğine göre

Berlin, 6 (A.A.) — "Resmî tebliğ": Tunusta Taburba muharebe sahasının temizlenmesine devam edilmiştir. Esir sayısı 1100ü bulmuştur. Tahrip edilen tank-

Devamı Sa. 2. Sü. 6

YENİ İNGİLİZ TANKLARI

Tunustaki harekâta dair gelen haberler, Bizerte'nin cenubunda bulunan Tabourba bölgesinde şiddetli muharebeler olduğunu gösteriyor. Hava üstünlüğü şimdilik Almanlardadır. Fakat iki gün süren şiddetli bir tank muharebesinden sonra harekât hâlâ hızını kaybetmiş değildir. Aşağıdaki resimde, birinci İngiliz ordusunun kullandığı bildirilen yeni tip bir İngiliz ağır tankını harekât sahasına sevkedilmek üzere nakliye kamyonundan indirilirken görüyoruz.

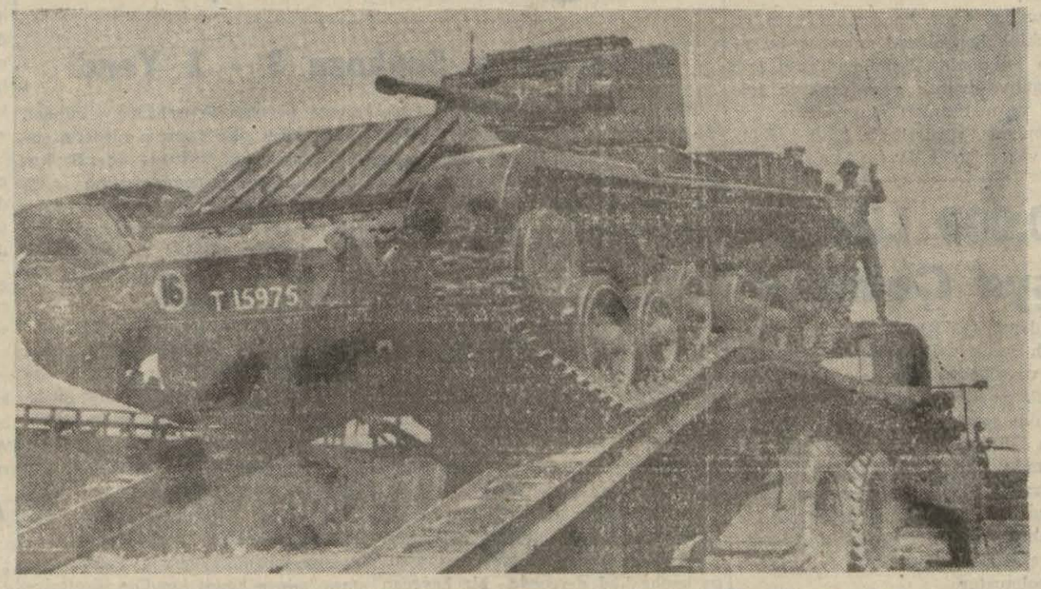

Churchill - Mussolini Churchill - Willkie

İngiliz Başvekili geçen haftaki nutkunda üç mühim nokta üzerinde durmuştur. Bunlardan biri, harp durumunun artık demokrasiler lehine açık bir değişme kaydetmesi keyfiyeti, diğeri İtalyan milletine münferit sulh tavsiyesinde bulunulması, üçüncüsü de İngiliz emperyalizmine tevcih etmiş olduğu hücumdan bir türlü şaşmıyan Wendell Willkie'ye, bilvasıta cevap verilmesidir.

Burhan BELGE

İngiliz başvekili geçen haftaki nutkunda başlıca üç noktaya dokundu.

Bunlardan birincisi; harp durumunun artık demokrasiler lehine açık bir değişme kaydettiği idi. Iyi haberlerin birbirini takip etmesi bunun bir delili olarak gösterilebilirdi. Amerika, hazırlanmıştı ve cephelerde görünmesi ile beraber, bunun ne demek olduğunu hissettirmeğe başlamıştı. Rusya, hayranlık uyandıracak derecede kudretli çıkmış ve inanılmaz bir müdafaadan sonra taarruz kabiliyetinde olduğunu isbata koyulmuştu. Haberler, şüphesiz ki iyi idi. Fakat, tehlikeli bir eyimserlik'e cevaz olmadığı hatırda tutulmalı idi. Ve, mağlûbiyetlere karşı ne kadar dayanıklı olduğunu isbat etmiş olan İngiliz milleti, bundan böyle, galibiyetlere karşı olan alışkanlığını göstermesi ve her yeni galibiyeti bir daha sonrakini elde etmek hususunda bir sermaye gibi kullanmak hünerine ve soğukkanlılığına sahip olduğunu isbat etmesi idi.

* *

Nutkun ikinci ve mühim noktası, İtalyadan ve bu memleketin uğradığı zararlarla şimden sonra uğrayacı felâketlerden bahsederek, kendisine, artık Mussolini'nin arkasından yürümemesini ve bir münferit sulh yapmasını tavsiye etmesi idi.

Churchill, İtalyan milletine bu tavsiyelerde bulunurken, iki kuvvetli ve kandırıcı delile maliktti. Bunlardan biri, tâ İngiltereden kalkan bomba uçaklarının, Milâno Torino ve Cenovada yaptığı tahribat idi. Diğeri,

Devamı Sa. 4 Sü. 1

Millî Şef İnönü

DÜN ANKARADA AT YARIŞLARINI SEYRETTİLER

Ankara, 6 (TAN) — Millî Şef Ismet Inönü, refakatlerinde Başvekil Şükrü Saracoğlu bulunduğu halde ,bugün hipodromu şereflendirmişler ve at yarışlarını takip buyurmuşlardır.

Millî Şef, bugün senelik kongrelerini yapan Türkiye Mühendisler Birliğinden bir heyeti kabul ederek kendilerine iltifatta bulunmuşlardır.

Cumhurreisimiz hipodromdan ayrılırken gelişlerinde olduğu gibi halkın heyecanlı tezahüratı arasında uğurlanmışlardır.

Belçika'da Baltalama Hareketleri

Danimarka Ordusunun Silâhları Alınıyor

Brüksel, 6 (A.A.) — Yarı resmî bir kaynaktan bildiriliyor- Liège ve Brüksel bölgelerinde son haftalar içinde yeniden bazı baltalama hareketleri olmuş ve bunlar birkaç Belçikalının ölmesi ve yaralanmasile neticelenmiştir. 4 İlkkânunda Flaman hücum kıt'alarından birinin şefi karanlıkta arkasından sıkılan birkaç el silâhla öldürülmüştür.

Danimarka ordusunun silâhları alınıyomuş!

Moskova, 6 (A.A.) — Stokholm den alınan bir habere göre, Danimarka'daki Alman işgal kuvvetleri kumandanı General Hannecken, Danimarka ordusunun silâhtan tecrit edilmesi emrini vermiştir.

Napoli'de

Liman Tesisleri de Hasara Uğradı

Kahire, 6 (A.A.) — Bugün neşredilen Birleşik Amerika Orta Şark tebliğinde cuma günü Liberta tipinde Amerikan tayyareleri tarafından Napoli limanına yapılan bomba taarruzu neticesinde Attendolo sınıfından 6 pus luk toplarla mücehhez bir İtalyan kruvazörünün yana yattığı teyit edilmektedir.

Tebliğde, liman tesislerinin de ağır hasarlara uğratıldığı ilâve edilmektedir.

BEYKOZ 3 - 2 YENİLDİ

Fenerbahçe — Beykoz maçından bir enstantane
Yazısı ikinci sahifemizdedir)

ALMAN RESMİ TEBLİĞİ

Rusların Büyük Kış Taarruzları Her Yerde Kırıldı

Muazzam İnsan Kütleleri ve Ağır Harp Malzemesi Kullanmalarına Rağmen Ruslar Ehemmiyetsiz Muvaffakiyet Kazanabildi

Berlin, 6 (A.A.) — Şark cephesinde, aylardanberi hazırlanan büyük Bolşevik kış taarruzunun hızı kırılmıştır. Ne Kafkasyada, ne yukarı Terek'de, ne Stalingrad böylgesinde ve büyük Don dirseğinde ne geniş merkez cephesinde ,ne İlmen gölünün cenubunda, Sovyetler Alman - müttefik kıta'ların şiddetli olduğu kadar elâstikli müdafaasına karşı muazzam insan kütleleri ve en ağır harp malzemesi kullanmalarına rağmen, harekât bakımından ehemmiyetli muvaffakiyetler elde edememişlerdir. Kıt'alarının sarsılmaz kahramanlığına dayanan Alman ve müttefik kumandanlığı, yeni şartlara süratle intibak etmiş ve Rus taarruzunu kırmağa muvaffak olmuştur. Kütle halindeki Sovyet hücumları, taarruzun başlamasından hemen iki hafta sonra daha şimdiden harekât bakımından ancak tasavvur edilemiyecek dedecede kanlı kayıplar bahasına alınan ehemmiyetsiz mahallî muvafakiyetleri müdafaaya yaramaktadır.

İhtiyatlı tahminlere göre, Sovyetler bu ondört gün içinde en

Devamı Sa. 2. Sü. 5

M. Beneş'in Sözleri

"Savaş, Şimdi Kat'i Safhasına Girmiştir,,

Mançester, 6 (A.A.) — Dün Mançester üniversitesinde söz söyliyen Çekoslovakya cumhurreisi Beneş, Rusya, şimal Afrika ile Pasifikte ve İtalyadaki son duruma göre, savaşın şimdi kat'i zafer safhasına girmiş bulunduğundan şüphe edilmemek gerektiğini söylemiştir.

Harp sonrası devresinin tanziminden bahseden M. Beneş, vaktinde ve hiç şüphesiz harbin bitmesinden evvel, barışın ana temellerini ihtiva eden mütareke şartlarının kat'i surette hazırlanması icap ettiğini anlatmıştır.

General de Gaulle

De Gaulle Darlan'a Ağır Çattı

General, Brazzaville Radyosile Neşredilen Mesajında Diyor ki:

"Düşmanla İşbirliğini Temsil Eden İnsanları Millet Kabul Etmiyor,,

Londra, 6 (A.A.) — Muharip Fransızlar teşkilâtı Londra umumi karargâhının pazar günleri çıkan organı "La Marscillaise" bu sabahki sayısında General de Gaulle'ün bugün Brazzaville radyosu ile yayılacağını bildirdiği bir nutkunu neşretmektedir

General de Gaulle bu nutkuna şöyle başlamaktadır

"Ümitlerle ve istikrahlarla dolu bugünkü vaziyette. Fransız milleti bu durumu açık surette görmek azmindedir ve kendisine sarih surette hitap edilmesini istiyor. Çünkü idarei maslahat

Devamı Sa. 2. Sü. 1

SOVYET RESMİ TEBLİĞİ

Son Taarruzdan Beri Almanlar 11 Tümen Kaybetti

Stalingrat ve Merkez Kesimlerinde Müstahkem Birçok Mevziler Zaptolundu - Sovyet İleri Hareketi Devam Etmektedir

Moskova, 6 (A.A.) — Sovyet oğle tebliği: 5 İlkkânun gecesi kuvvetlerimiz Stalingrad çevresile merkez cephesinde evvelce bildirilen istikametlerde taarruzlara devam etmişlerdir.

Merkez cephesinde müstahkem 3 mevzi zaptedildi

Moskova, 6 (A.A.) — Sovyet gece yarısı tebliği eki: Ruslar Stalingrad şimal batısında ve merkez cephesinde ilerlemeğe devam ediyorlar, Stalingrad şimal batısında düşmandan iki müstahkem nokta geri alınmıştır. Bu çevrede yapılan bütün Alman karşılık taarruzları püskürtülmüştür.

Veliki Luki çevresinde bir Sovyet muhafız birliği üç düşman müstahkem noktasını zaptetmiştir.

Tuapse şimal doğusunda, Kızılordunun birliklerinden biri Alman mevzilerine girmiş ve 19 blokhavz işgal eylemiştir.

Stalingrad şimal batısında yalnız bir günlük çarpışmalarda iki bin Alman subay ve eri öldürülmüştür. Rjev batısında Sovyet kuvvetleri, müteaddit meskûn mahalleri ele geçirmişlerdir. Bir

Devamı Sa. 2. Sü. 3

Mrl. Antonescu'ya Bir Suikast Yapılmış!

Zürich, 6 (A.A.) — Britanova Bombaydan alınan bir habere göre, geçenlerde Bükreşte askeri bir geçit esnasında Mareşal Antonescu'ya bir suikast yapılmıştır. Söylendiğine göre, bir asker mareşala ateş etmiş ve yaverini yaralamıştır. Birkaç kişi tevkif edilmiştir.

Bulgar Başvekili Prof. Filof

SOFYADA GENİŞ TEVKİFLER

Fevkalâde Hal İlân Edilerek Evlere Baskınlar Verildi

Yeniden 500 Kadar Komünist Yakalandı

Sofya, 6 (A.A.) — Dün gece, Sofyada muvakkat mahiyette fevkalâde vaziyet hali ilân edilmiştir. Radyo ile ve diğer vasıtalarla halkın evlerini terketmemesi emri verilmiş ve yalnız polisin hususî müsaadesini haiz kimseler sokağa çıkabilmiştir. Bu esnada ordu müfrezeleri sokakları kontrolü altında bunludur. muştur. Şehir içinde telefon servisi de kesilmiştir.

Devamı Sa. 2. Sü. 4

Günler Geçerken

HALK SEVGİLİSİ ŞARLO

REFİK HALİD KARAY

Biliriz ki sinema, asrın büyük bir icadıdır; sinemanın en büyük sanatkârı da, şüphesiz, dünya ansiklopedilerinde şimdiye kadar bir tek, biricik sinema aktörü olarak en büyük yeri almış bulunan Charlie Chaplin'dir. Ilk bakışta kırlık kıyafetile her komiğe, hattâ daha ziyade panayır sahneleri komiğine benziyen Şarlo tipi de — bütün komikler gibi — dünya usullerine, cemiyet terbiyesine, hayat kavramına uymayan deli dolu, acemi ve bön, beceriksiz ve sakar hareketleri yüzünden daima aksiliklerle karşılaşır, eziyet çeker, fena muamele görür; iyi yürekli olmasına bakılmıyarak her taraftan kapı dışarı edilir, yahut en güç hizmetlere koşulur. Yardımını gördüğü sevgilileri bile kendisini bırakırlar, bir an kapıldığı tatlı ümidi de kırıp giderler. Peki, bu tipin başkalığı, kuvveti, çekiciliği, değeri neresindedir Bütün insanlık âlemi, insafsız, haksız düzenile merhametsizce üzerine saldırdığı halde onun usandırılmaz bir ruh canlılığile kendisini kara sevdalara kaptırmadan çileyi ve talihsizliği sonuna kadar, hem de zararını gördüğü insanlara kin beslemeden kabul etmesinde, hattâ zalimi de, mazlumu da güldürmesinde, nasipsiz halkın senbolü, örneği olmasındadır.

Şu cihet de var ki katıla katıla seyrettiğiniz filmlerinden çıkıp da kendi başınıza kaldığınız zaman içinizde kalbe giden bir damarın ılık ılık kanadığını, tatlı tatlı sızladığını duyarsınız. Zira Şarlo size insanlar cemiyetinin kötü inanlara dayanan, zararlı görenekleree tapan bir takım sakat kanun ve kaidelerle işlediğini, kuvvetsizi ezdiğini, kuvvetliyi koruduğunu göstermiştir. Dünya bir kadirgadır; onu, altında prangaya vurulmuş kürek mahkûmları çekip götürür, üstündeki dört buçuk kişinin rahatça yolculuk etmesi için! İşte bu sebeplerden dolayıdır ki güldürmesine bakarak komik sandığımız Şarlo vicdanlarımıza en acı ve devasız derdin zehrini döken bir dram artistidir; yüksek bir filosoftur; nutuk, silâh, gizli teşkilât yerine herkesin göz'i önünde, apaçık, kahkahayı kullanarak en orijinal ve medenî şekilde isyan bayrağı açan ciddî ve dâhî bir "Gandi" dir Dikkat ederseniz Şarlo'nun ruhunda ve filmlerinde geçmiş dünyanın nekadar büyük adamı, sanatkârları ve inkılâpçıları varsa hepsinin izini, eserini, tesirini bulursunuz Mizah ve hicvi, daha hic kimse bu derece güldürücü, ayni zamanda korkunç hale çıkaramamıştır. İnsanların böbürlendikleri natıkayı ve kitap denilen vasıtayı hiçe sayarak sadece vücut ve yüz hareketlerini dil ve matbaa harfi yerine kullanıp ırk, millet, dil, din, yaş, kültür farkı olmadan bütün insanlığa meramını anlatan adam Şarlo'dur. O itibarla da dünyanın en kolay anlaşılan ve en çok okunan sihirbaz edibi, henüz eşine rastlanmamış popüler inkılâpçısı yine Şarlo olmuştur.

Edebi Roman

GELİNLİK KIZ

No. 35

Yazan: Kerime Nadir

Nihayet, ikinci eserin meydana çıkışı, elimi kolumu bağlıyan bütün tereddütlerin zençirini koparan bir tahrikçi oldu.

Artık iyice anladım ve iman ettim ki, "o,, ndan başka yeryüzünde hiç bir varlık ruhumdaki boşluğu doldurama yacak ve beni mesut edemiyecektir..

Böylece, gözümün önündeki karanlık yol nurlamış; bir cüret dahi olsa masum arzumun izharı zaruri bir tecrübe şeklinde tecelli ederek bu nura doğru sürüklenmiye mahkûm olmuştum:

Maddi hayatta "evlenmek" veya "hayat arkadaşlığı yapmak,, diye isimlendirilen temennilerimi kabulünüz takdirinde, dileğimi, çok muhterem ailenize bu mektubun takdimi suretiyle iblâğ buyurmanızı rica ederim. Emsaline az rastlanan bu tanışmamızın olgun neticesini kendilerine şifahen bildirmek âdet icabı idi. Fakat, üç yıl önce mektuplarla başlıyan bu ulvi dostluğun mesut arzusunu yine bir mektup la yapmayı yüksek bir anane bildim. Bundan dolayı beni af buyursunlar!..

Tamamiyle açık konuşmam lâzım geldiğine göre, kendilerine arzedeyim ki, ailevî bazı sebepler dolayısiyle mali vaziyetim, evlenmemizi bir kaç sene geciktirecektir. Mutlak ve mubakkak surette beraber yaşayacağımızı kabul ettiğiniz müjdesi, hayatımda çok mesut bir devre açacak ve bu karar hiç bir şeyle değişmiyecektir., Şerefimle verdiğim bu sözlerle müşterek hayatın bir kaç sene sonra başlamasının bence hiç bir mahzuru olmadığını da ayrıca kaydederim .

Önümüzü aydınlatan nur, artık bütün hayatımıza saadet serpen lâhuti bir güneş gibi daima kalplerimizde yanacaktır. Feyzâ hanım!.. Eğer bakaya inanıyorsanız, bu güneş yalnız burada değil, bundan sonraki ebedi âlemde de hiç sönmiyecek!.

Mufassal ve müjdeli mektubunuzu bekler ve saadetimize dualar ederim.

Heykeltraş: Cüenyt halet,,

Feyzâ mektubu okuyup bitirdiği zaman gözlerinden yaşlar akıyordu. Ah! Bu saadet yaşları ne tatlı, ne şifalı idi!.. Nihayet Cüneyt, ona böyle apaçık hisler sunan bir mektup göndermişti demek?!. Bu hakikaten, bu büyük bahtiyarlığa inanamıyor, rüya görmediğinden emin olmak için gözlerini oğuşturarak mektubu göğsüne bastırıyordu.

Saadet sersemliğinin ilk anları geçtikten, biraz kendini topladıktan sonra, göz yaşlarını kuruttu. Tabii olmak ve sevincinin taşkınlığını gizlemek için yüzüne kayıtsız bir ifade vermiye çalıştı. Fakat ne yapsa, ne kadar metin olsa, yine yüzünün hatları ve gözlerindeki derin prıltılar ondaki gayri tabiîliği belli ediyordu.

Yavaş yavaş aynaya yaklaştı. Oradaki hayaline dikkatle ve uzun uzun baktı. İçinden: "Bu mesut yüz sahiden benim mi?" diye soruyor ve saadetini yer yüzündeki hiç bir saadetle kıyas edilemez buluyordu.

Odasında daha fazla duramadı. Merdivenleri koşarak indi, doğru bahçaye çıktı. Vakit öğle üzeri idi. Sermed Paşa yine, iri ceviz ağacının gölgesinde, aile efradını etrafına toplamış oturuyordu.

Feyzânın garip bir çekingenlikle kendilerine yaklaştığını görünce güldü:

— Ressam hanım! Etrafımızda yine rengin kanatlı ilham perileri mi raksediyor? Neredesiniz canım?..

Genç kızın yüzünde bir neşe aydınlığı farkederek ilâve etti:

— Yoksa cennetten müjde mi geldi?

Feyzânın cevap vermesine meydan kalmadan, bir koltukta somurtmuş oturan Cavidan atıldı:

— Elbette cennetten müjde geldi... Hattâ bu müjdeden daha kıymetli bir şey.. Bir mektup geldi..

Feyzâ, hasetle söylenen, fakat hemen hemen hakikate tercüman olan şu sözlere içten bir gülüşle karşılık vermişti:

— Cennet müjdesinden daha kıymetli bir mektup olabileceğine ihtimal vermiyorum. Maamafih, aldığım mektup oldukça enteressan!..

Bu son cümle, herkeste bir alâka uyandırmıştı. Hele, onun elindeki zarfı görünce büsbütün meraka düştüler. Güzide hanım yavaşça:

— Kimden bu mektup? Diye sordu.

Feyzâ kısaca:

— Şu heykltraş Cüneyt Halet'ten!.. dedi.

Ve Sermet Paşaya doğru yürüyerek zarfı ona uzattı:

— Buyurun büyük baba! Okuyun!..

Paşa hayretle torunun yüzüne bakıyordu. "Ne var?,, manasında bir tereddüt geçirdiği için, genç kız gülerek onu temin etti: (Devamı var)

RADYO

BUGÜNKU PROGRAM

7.30 Program	19.20 Haberler
7.32 Jimnastik	19.45 Serbest
7.40 Haberler	19.55 Türküler
7.55 Orkestra	20.15 Rad. gazetesi
12.30 Program	20.45 aHk Türküsü
12.33 Müzik	21.00 Konuşma
12.45 Haberler	21.15 Müzik
13.00 Şarkılar	21.30 Konşuanı
18.00 Program	21.45 Orkestra
18.03 Fasıl heyeti	22.30 Haberler
18.45 Orkestra	22.45 Kapanış

Harp Okulunun 1318 Mezunları

Dün Orduevinde Bir Toplantı Yaptılar

1318 senesinde harp okulunu bitirenler dün saat 15 de Harbiyedeki orduevinde toplanarak mezuniyetlerinin 41 inci yılına girişlerini kutlamışlardır.

Toplantıyı İstanbul mebusu General Kâzım Karabekir kısa bir hitabe ile açmış, bunu müteakıp mezunlardan Aziz Hüdai toplantı için yazdığı bir şiiri okumuş ve mektepte iken başçavuşları olan General Kâzım Karabekir namına yoklama yapmıştır. Yoklama bittikten sonra, yine o senenin mezunlarından Rahmi Etyemez sınıflarından şehit olan ve ecelleriyle ölenlerin isimlerini okumuş ve bu isimler tâzimen ayakta dinlenmiştir.

Bundan sonra herkes mektep ve çocukluk hatıralarını anlatmış, bu arada İstanbulda bulunmadıkları için toplantıya iştirak edemiyenlerin telgraf ve mektupları okunmuştur.

Toplantı, samimî bir hava içinde geç vakte kadar devam etmiştir.

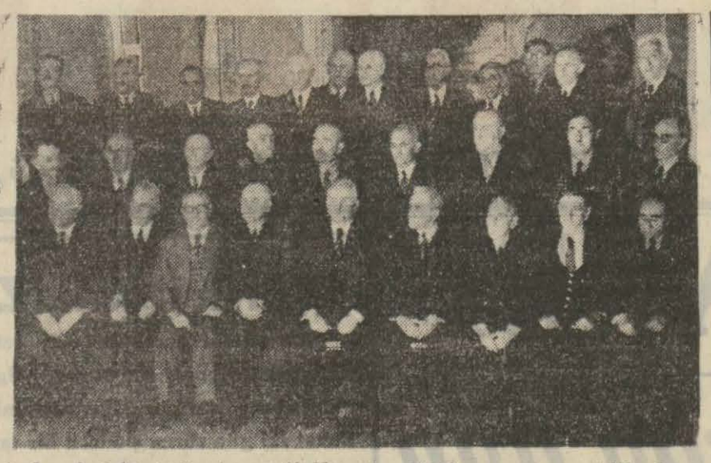

Orduevindeki toplantıya iştirâk eden 1318 mezunu emeklilerden bir grup

40.000 Liralık Eşya Çalmışlar

Adana, (TAN) — Burada mühim bir hırsızlık vakası meydana çıkarılmış ve şebekenin en aşta gelen uzvu yakalanmıştır. Yakalanan bu şahıs, Alpullu şeker fabrikasında bekçilik eden Edirneli Hasanın üvey oğlu 338 doğumlu Ahmet Menekşedir.

Ahmet, Alpullu fabrikasının kasasından 4500 lira çalmış ve bunun bir kısmını suç ortağı Çankırılı Hüseyine verdikten sonra ikisi de ortadan kaybolmuştur.

Bir müddet evvel Adanaya gelerek Ceyhan oteline yerleşmiş olan Ahmet, birkaç gün önce şehirde dolaşırken zabıtanın dikkatini çekmiş ve celbedilerek yapılan inceleme sonunda Ahmetle arkadaşlarının birçok hırsızlıkları meydana çıkarılmıştır.

Bu arada Ahmedin oturduğu otelde binlerce liralık hazır elbise, kumaş vesaire bulunmuştur. Ahmet, çaldığı diğer birçok eşyayı da Emirdağlı Süleyman ve Tevfik adında iki şahısa sattığını söylemiştir. Süleyman ve Tevfiğin Ahmetten alarak memleketlerine sevketmek üzere bulundukları eşya 40 bin lira kıymetindedir.

Ahmet bütün suçlarını itiraf etmiş ve hüviyetlerini verdiği eksersi Mersinli bazı arkadaşları da takip edilmiye başlanmıştır.

Lig Maçlarında

Fenerbahçe Beykozu 3 - 2 Yendi

Biri havanın müsaadesizliği, diğeri de Fenerbahçenin Mersin seyahati dolayısiyle tehir edilmiş olan iki lig maçı dün Fenerbahçe ve Şeref sahalarında yapılmıştır. Bunlardan önemli olanı Fenerbahçe - Beykoz karşılaşması olduğu için, Fener stadı daha kalabalıktı.

Beykoz takımının kuvvetli takımlar ve bilhassa Fenerbahçe karşısında şimdiye kadar aldığı muvaffakıyetli neticeler dünkü karşılaşmıya da hususi bir ehemmiyet vermişti. O kadar ki, stadın sol tribünü Fenerin rakipleri tarafından doldurulmuş ve mütemadiyen Beykozun muvafakıyeti için tezahüratta bulunulmuştur.

Bu hal esasen anut bir takım olan Beykozu daha çok gayrete getirmekten geri kalmamış ve maç baştan sona kadar hâd derecede bir heyecan ve sinir havası içinde geçmiştir.

Hakem Feridun Kılıcm idaresinde oynanan bu oyuna Fenerbahçe, Ömeri soliçe almış, Esadı sağ hafa, Aydını sol hafa, İbrahimi de sağaçığa getirmişti.

İlk anlarda Fenerliler rakiplerini epey korkutan düzgün ve müessir akınlar yaptılar ve İbrahimin çok güzel bir ortasını Halit kafa ile dışarıya attıktan sonra, oyunda bir tevazun hasıl oldu.

Bu arada fırsatçı Beykoz akıncıları tehlikeli olmaktan geri kalmadılar ve sağaçık, taç çizgisinden sürdüğü topla kale önüne akarak Cihadın yer tutmasına rağmen çimenleri yalıyan sıkı bir şütle takımına bir gol kazandırdı.

Ümitli vaziyette oynarken mağlûbiyete uğrıyan Fenerbahçe, bundan sonra epey sıkı, fakat o nisbette şuursuz bir oyun tutturdu ve Beykoz kalesini dar bir çember içine aldı. Bununla beraber bir tek gol olsun çıkaramadı ve devre sonlarında, bir burun şütiyle bir gol daha yedikten sonra iki sıfır vaziyette devreyi yenik bitirdi.

İkinci devrede Fenerliler Esadı soliçe, Ömeri de eski yeri sağ hafa getirmişlerdi. İlk partiden çok daha sakin denebilecek bir halde başlıyan oyunda, Sarı Lâcivertliler oyun üstünlüklerini göstermekten geri kalmadılar ve çoktanberi görmediğimiz bir gayretle oynayıp maçı kazandılar.

İlk golünü Melihin sıyrılarak çektiği şütle kazanan Fenerbahçe ikinci sayısını İbrahimin çektiği korner atışının kaleye kendi kendine girmesiyle yaptı ve Melih 27 inci dakikada üçüncü golü çıkardıktan sonra, Beykoz takımında sinirli bir hal başgösterdi. Bilhassa Fenerbahçe solaçığı kasdi hareketlerden herkesten fazla müteessir oldu.

Şeref stadında Beşiktaşla Taksim arasında yapılacak olan maç, Taksimlilerin sahaya gelmemesi yüzünden yapılamamış ve Beşiktaşlılar hükmen galip sayılmışlardır.

Fatih stadında yapılan ikinci küme maçlarında da Eyüp Hilâli 2—1, Haliç İstiklâli 2—1 mağlûp etmişler, Anadoluhisar ile Beyoğluspor gol yapamadan berabere kalmışlardır.

Ankaradaki Maçlar

Ankara, 6 (TAN) — Şehrimizde bugün yapılan maçlarda Siyasal Bilgiler okulu - Hukuk Fakültesini 5—4, Demirsopr da Yüksek Ziraat Enstitüsünü 7—1 yenmişlerdir.

Günün en mühim maçı, Ankaragücü stadında Harbiye takımı ile Ankaragücü arasında olmuştur. Çok mücadeleli geçen bir oyundan sonra Ankaragücü 0—1 sahadan galip ayrılmıştır.

Çiçek Aşısı Devam Ediyor

Bazı Yerlerde İhtiyat Olarak Aşı Yapılıyor

İhtiyatî bir tedbir mahiyetinde olarak birkaç gündenberi başlanan çiçek aşısı devam etmektedir. Son dört beş gün içinde şehrimizde 70 bin kadar vatandaşa aşı yapılmıştır. Yalnız Cuma ve Cumartesi günü aşılanan vatandaşların sayısı 15 bini geçmiştir.

Bütün semtlerin belediye tabipliklerinde halka meccanen aşı yapılmaktadır. Yatılı ve yatısız bütün okullardaki talebe de aşılanmaktadır. Okullarda talebeye yapılan aşıya bugün de devam edilecek ve akşama kadar bütün talebe aşılanmış olacaktır.

Sıhhat ve İçtimai Muavenet müdürlüğü, belediye tabipliklerinde izdihamın önüne geçmek için, fabrika ve diğer müesseselerden doktoru bulunanlara da aşılarını kendi doktorlarına yaptırmak üzere lüzumlu aşıyı meccanen vermektedir.

Diğer taraftan, haber aldığımıza göre, yurdumuzun bazı bölgelerinde de ihtiyatî mahiyette olarak çiçek aşısı yapılmıya başlanmıştır.

Ankara At Yarışları

Ankara, 6 (TAN) — Sonbahar at yarışlarına bugün de devam edilmiştir. Alınan neticeleri bildiriyorum:

BİRİNCİ KOŞU — Meneviş birinci, Ganyan 115 kuruş.

İKİNCİ KOŞU — Pulat birinci, İz ikinci, Ganyan 265, plâseler 100 ve 100 kuruş.

ÜÇÜNCÜ KOŞU — Buket birinci, Demet ikinci, Ganyan 100 kuruş.

DÖRDÜNCÜ KOŞU — Tomurcuk birinci, Ceylântek ikinci, Alok üçüncü, Ganyan 185, plâseler 115 ve 115 kuruş.

BEŞİNCİ KOŞU — Hızır birinci, Dabi ikinci, Ganyan 140, plâseler 100 ve 100 kuruş.

Çifte bahis: Buket - Tomurcuk kombinezonu 220 kuruş verdi.

Bugünkü yarışlardan evvel Dandi ismindeki atın birdenbire hastalandığı görülmüş ve havvan biraz sonra ölmüştür.

DİKKAT:

Ders Programları Daha Pratik Hale Sokulamaz mı?

Her şeyden tasarruf yapacak bir devirde yaşıyoruz. Yiyecek de, yakacak da, giyecek de tasarruf yapmadıkça — sabit gelirliler için — gelirini giderine uydurmak imkânı kalmamıştır. Sabit gelirli vatandaş — ki büyük şehirlerde ekseriyeti teşkil etmektedir — bütün arzularına rağmen bazı ahvalde arzu ettiği tedbirleri alamamaktadır. Bu arada mektep programlarına uymak da vardır. İzah edelim:

Büyük şehirlerde — bilhassa ortamektep, lise ve yüksek mekteplerde okuyanlar — ekseriyetle sabit gelirlilerin çocuklarıdır. Bunlar ders programları dolayısiyle öğle yemeklerini mektepte yemek zorunda kalmakta, fakat mekteplerde yemek ısıtma vasıtası — mangal, ocak vesaire — bulunmadığı, sınıflardaki sobalarda da yemek ışıtmak imkânı olmadığı için, mekteplerine sıcak yemek götürememektedirler. Peynir, yumurta, sucuk, pastırma vesaire gibi soğuk yemekler de bugün için aile bütçelerine pek ağır gelmektedir. Aynı zamanda bu yemekler, inkişaf çağında olan çocuk için kâfi gıda temin edememektedir. Bugün için zamana uymak, ailelere tasarruf imkânlarını vermek vaziyetindeyiz. Hal böyle olunca, mektep programlarını değiştirmek lâzımdır. Ders saatlerini 8,30 da başlamak, onar dakikalık teneffüs koymak ve 12,45 de bitmek üzere tadil etmek, öğleden sonraki etüdleri de büsbütün kaldırıp çocuğun derslerine çalıştırılma işini evine bırakmak mümkündür. Ancak bu şekilde aile sofralarında bir tasarruf teminine imkân verilebilir. Mekteplere ısıtma vasıtaları temin edilse bile çocuğa ayrı bir yemek vermenin aile için ayrı bir külfet olduğunu gözönünde bulundurmak lâzımdır. Bugün imkânlardan istifade edecek devirde yaşıyoruz.

Karikatürist Ramiz'in Konferansı

Dün öğleden sonra Üsküdar Halkevinde kalabalık bir dinleyici önünde karikatürist Ramiz, "Nelere gülüyoruz?,, mevzuu etrafında bir konferans vermiştir.

GECE GELEN HABERLER

De Gaulle Darlan'a Ağır Çattı

Baştarafı 1 incide

kombinezonlarının üzerinde, bahis mevzuu olan Fransanın mukadderatıdır."

La Marseillaise tarafından neşredilen metne göre, General de Gaulle, Fransız — Alman mütarekesine kadar çıkarak, Fransız hükûmetine karşı bütün tenkitlerini ve muharip Fransanın bütün başarılarını bir kere daha saymakta ve sözlerine şöyle devam etmektedir:

"Fransız milleti, düşmanı Fransız arazisinden kovmak ve bütün haklarını yeniden almak için yapılan harpte bütün kuvvetlerinin bir araya toplanmasından başka bir şey istemiyor. Bu muazzam gayrette, millî komitemiz otoritesini, Fransızların içten ve kendiliğinden gösterdikleri rızadan ve Fransız arazisinde Fransız kütlelerini mukavemet etrafında birleştiren grupların kendisine tevdi ettikleri vazifeden almaktadır. Milletin azmine tercüman olarak her nerede olursa olsun tanzim edilmiş bütün Fransız kuvvetlerinin düşmana darbeler indirmek bahsindeki hareketlerini birleştirmek için lâzım gelen her şeyi yapmıya şimdiden hazırız. Fakat, millet, teslimiyeti, düşmanla işbirliğini ve çalma salâhiyetleri temsil eden, halâskârlara karşı diğerlerinin disiplininden faydalanan ve bunu sulistimal eyliyen, şimdi de şeref ve vazife mukallitliği yapan insanları kabul etmiyor. Millet, yabancı ile yapılan harpte vazifelerinden kaçan ve mahkûm vaziyetine düştüklerini gören bu adamların, şimdi bir dahilî harbin çıkmasını intaç edecek şartlar vücude getirmek suretiyle kendi mukadderatlarını kurtarabilmelerini kabul etmiyor. Tunusta, Libyada veyahut Pasifikte çarpışan Fransız askerleri, şu veya bu şahsiyetin askerleri değildir. Bunlar, Fransanın askerleridir. Fransız milletti, düşmanın ve hiyanetin daha bir zaman için kendisini içinde tuttuğu felâkettte, şon savaş için birleşmek bahsinde evlâtlarına güvenebilir.,,

SOVYET TEBLİĞİ

(Baştarafı 1 incide)

Sovyet birliği ,birçok blokhavzlarla müdafaa edilen bir Alman müstahkem mevziini zaptetmiştir .Bu vuruşmada 400 Alman askeri öldürülmüştür.

Alman kayıpları

Moskova, 6 (A. A.) — Reuter'in hususî muhabiri bildiriyor:

Stalingrad cephesinde, bundan 17 gün evvel başlıyan Rus taarruzu, Hitlerci Almanyaya, şimdiden 12 tümenlik ölü ve esire mal olmuştur. Yaralı sayısı, bunun dışındadır, ayrıca çok kıymetli Alman harp malzemesi de yok edilmiştir.

Merkez cephesindeki Rus taarruzunun başlangıcındanberi de Almanlar burada, iki tümenlik kayıp vermişlerdir. Rjev'i kurtarmak için Almanlar, birçok alay ve hattâ tümen çekerek diğer cephelerdeki kuvvetlerini çok azaltmaktadır. Almanlar karşı hücumlarını şiddetlendimişlerdir. Savaş iki taraftan da şiddetlenmiştir. Kar fırtınaları, yolları geçilmez bir hale sokmuştur. Faaliyetin büyük yükü Sovyet piyadesine düşmektedir.

Stalingrad cephesinin cenup batısında Alman mukavemeti ricat eden Almanların evvelden hazırlanmış müdafaa mevzilerine gelmeleriyle gittikçe fazlalaşmaktadır.

Krasnaya Zvesda gazetesine göre, dün esas faaliyeti, topçu düellosu ve keşif kollarî müsademesi teşkil etmiştir. Bunun dışında, müstahkem bir köy için mühim bir çarpışma olmuş ve bu köy Almanlardan geri alınmıştır. Bu köyün alınması yeni bir Sovyet ileri hareketi için yol açmaktadır.

İzvestianın bildirdiğine göre, dün Almanlar, Don dirseğinin doğu bölgesinde kilometrelerce geri çekilmek zorunda kalmışlardır.

Alman karşı taarruzları

Moskova, 6 (A.A.) — Sovyet tebliği, Stalingrad'ın cenup batısında ve merkez cephesinde şiddetli Alman karşı hareketlerini kaydetmektedir.

İşgal edilen şehirler

Londra, 6 (A.A.) — Reuter ajansının Moskovadaki hususî muhabiri bildiriyor: Don stepinde cenup istikametinde ilerliyen Sovyet ordusu Süroviknino'nun batısında 35 kilometrelik bir saha boyunca Şir ırmağı sahillerine varmış ve ırmağın batı kıyısında demiryolunun cenubunda bazı kasabaları ele geçirmiştir. Bu suretle harekât şimal Don kavsinin cenup - doğu kısmında cereyan etmektedir. Bu keyfiyet gece yarısı neşredilen Sovyet tebliğinde adî geçen kasabalardan da anlaşılmaktadır. Parşin, Deev, Popof kasabaları Şir ırmağının sol kıyısı üzerinde bulunuyor.

Sürovikino'nun doğusunda demiryolunun cenubunda Sovyet ilerleyişi ve son 24 saat zarfında terakkiler kaydetmiştir. Don'un batı kıyısı yakınında üç şehir işgal edilmiştir. Bunlar Savinski, Nisinski ve Vertme şehirleridir.

Don'un doğu kıyısında 48 saatten beri büyük bir muharebe cereyan etmektedir. Bu muharebe kuvvetli bir surette müdafaa edilen bir köyü ele geçirmek için yapılmaktadır. Köyün şimal batî kesimi Sovyet kıtaları tarafından şimalden ele geçirilmiştir. Muharebe devam etmektedir

Sofyada Geniş Tevkifler

Baş tarafı 1 incide

Öğrenildiğine göre, bu fevkalâde vaziyet halkın devamı müddeince, komünistleri, yahudileri ve şüpheli unsurları bulmak üzere şehrin bütün mahallelerinde baskınlar yapılmıştır. Şehrin bütün halkı tetkikten geçirilmiş ve araştırmalar, sokak sokak ve ev ev yapılmıştır. 500 kadar komünistin tevkif edildiği öğrenilmiştir. Bunlar arasında, komünist lideri olarak tanınmış bulunan ve polis tarafından aranan birçok kişi de vardır. Bulgaristana bir uçaktan paraşütle atlamak suretile gelen bir komünistin tevkifi esnasında ateş teati edilmiş ve bu komünist başından ağır surette yaralanmıştır. Bu komünisti gizlemiş olan üniversite talebesi de tevkif edilmiştir.

Araştırmalar saat 9 da sona ermiş ve fevkalâde vaziyet halinin nihayetlenmiş olduğu radyo ile ilân edilmiştir.

İspanyada 1940 Sınıfı da Askere Çağırıldı

Madrit, 6 (A.A.) — DNB.: Resmi gazetenin bildirdiğine göre, yardımcı servistekilerden başka, 1940 sınıfına dahil bütü nİspanyol ihtiyatları 10 ilkkânunda hazır bulunmak üzere silât altına çağırılmışlardır.

ALMAN TEBLİĞİ

Baştarafı 1 incide

az iki bin tank, yüzlerce top, binlerce araba ve başka harp malzemesi kaybetmişlerdir. Alınan esirlerin sayısı 20 binden yüksektir. Sovyetlerin yaralı ve ölü kayıplarının sayısı ise bu rakamı çok geçmektedir.

Alman resmî tebliği

Berlin, 6 (A.A.) — Alman orduları başkumandanlığı tebliği:

Şarki Kafkasyada ve Terek bölgesinde Sovyet taarruzları yakından ve kısmen göğüs göğüse yapılan mukabil taarruzlar neticesinde geri püskürtülmüştür. Birkaç tank tahrip edilmiş, 1600 den fazla esir alınmıştır. Alçaktan uçmak suretiyle taarruza geçen avcılarımız düşman piyadesine ağır kayıplar verdirmişler ve 12 tayyare düşürmüşlerdir.

Volga ile Don arasında muhtelif şekillerde inkişaf eden çarpışmalar esnasında bir Sovyet taburu yok edilmiş, 26 tank tahrip olunmuş ve birçok top ve piyade silâhı alınmıştır. Hava kuvvetlerine mensup nakliye teşkilleri son derece güç hava şartlarına rağmen çarpışan kıtaların ihtiyaçlarını temin etmiştir. Volga ile Don arasında yapılan muvaffakıyetli müdafaa muharebelerinde bir Viyana bombacı alayının ikinci taburu misal teşkil edecek hareket tarziyle bilhassa temayüz etmiştir.

Büyük Don kavsinde son günlerde tankların himayesinde olarak mühim bir nehir kesimine karşı yapılan mükerrer taarruzlar geri püskürtülmüştür.

Kalinin ile İlmen gölü arasındaki bölgede düşmanın büyük bir tank yardımiyle birçok noktalara yaptığı taarruzlar kısmen göğüs göğüse yapılan şiddetli muharebeler neticesinde akamete uğramıştır. Düşman 51 tank kaybetmiş ve yeniden ağır ve kanlı kayıplara uğramıştır.

Şimal kesiminde hücum unsurları tarafından yapılan harekât esnasında ordu hizmetine alınan bir hücum müfrezesi bilhassa yararlık göstermiştir.

Uçak kayıpları

Berlin, 6 (A. A.) — Dün Sovyet hava kuvvteleri 16 uçak kaybetmişlerdir. Bunlardan 13 ü Alman avcıları tarafından düşürülmüştür. Hiçbir Alman uçağı kaybedilmemiştir. Bütün doğu cephesinde havaların umumiyet itibariyle fena gitmesi hava harekâtına engel teşkil etmektedir.

Tunus Harbi

Baştarafı 1 incide

ların sayısı 40 dan fazladır. Hava kuvvetlerimiz Bone limanında karaya çıkarılmakta olan kuvvetleri ve düşman kollarını bombalamışlardır. Avcılarımız dün bu harekât bölgesinde 14 düşman tayyaresini düşürmüşlerdir. Bunların arasında 4 motörlü bomba tayyareleri de vardır. Avcılarımız hiçbir kayıba uğramamışlardır .

Libya'da durum

Kahire, 6 (A.A.) — Libyada değişiklik yoktur. El Agheila dolaylarında yalnız keşif faaliyeti olmuştur.

Fas radyosuna göre

Londra, 6 (A.A.) — Fas radyosu, Pazar akşamki yayımında demiştir ki: Jedeida • Mateur • Teburba müsellesi içinde şiddetli bir muharebe cereyan etmektedir. Cenupta, kıyı istikametinde hareket eden Fransız ve Amerikan birlikleri yeni bir müstahkem mevzii işgal etmişlerdir.

Hava alanı noksanlığı harekâtı aksatıyor

Londra, 6 (A.A.) — Reuter ajansının Tunustaki hususi muhabirinden: Amerikan ve İngiliz kolları bütün yol iltisak noktalarına elân hâkim bulunmaktadırlar. Taburba'ya hâkim tepelere müttefikler toplar yerleştirmiş bulunmaktadırlar. Hava faaliyeti artmaktadır. Hava alanı noksanlığı engel teşkil etmektedir.

Berline göre Taburba muharebesinin tafsilâtı

Berlin, 6 (A.A.) — Tunusta cereyan eden muharebeler hakkında askerî kaynaktan aşağıdaki malûmat verilmektedir:

Bizertenin cenubundaki tank muharebesi dün Alman emniyet kıtalarının tam bir muvaffakıyetiyle neticelenmiştir. Bu kıtalar ağır savaşlardan sonra Taburba'yı zaptetmişlerdir. Kuvvetli bir İngiliz - Amerikan müfrezesi, istinat ettiği mühim zırhlı kuvvetlerle birlikte tamamiyle harp harici bırakılmış ve bunu kurtarmak üzere cenup batıdan gelen diğer kıtaların teşebbüsleri insan ve malzemece ağır zayiat verilerek akim bırakılmıştır.

Bu muvaffakıyetten sonra mukabeleye geçen Alman teşkilleri batı hudutlarına doğru ehemmiyetli terakkiler kaydetmişler ve mühim diğer bazı noktaları da ele geçirmişlerdir.

6 Vilâyette

Dün Parti Vilâyet Kongreleri Toplandı

Ankara, 6 (A.A.) — Bugün aldığımız telgraflar, Burdur, Seyhan, Eskişehir; Tokat; Çorum ve Balıkesir C. H. Partisi vilâyet kongrelerinin toplandığını bildirmektedir. Bu toplantılarda idare heyetlerinin geçen iki yıla ait çalışma raporları okunarak tasvip olunmuş ve delegeler tarafından ileri sürülen dilekler tesbit edilmiştir.

Kongreler çalışmalarına son verirlerken Millî Şef İnönü'ye ve büyüklerimize karşı bağlılık ve duygularını bir defa daha teyit eylemişler ve yeni idare heyetleriyle büyük kurultaya gidecek delegelerin de seçimlerini yapmışlardır.

Mrl. Mannerheim'in Günlük Emri

Helsinki 6 (A.A.) — Fin istiklâlinin 25 inci yıldönümü münasebetiyle Mareşal Mannerheim şu günlük emri neşretmiştir:

"Fin istiklâli, ancak harp meydanında ve pek ağır fedakârlıklar bahasına elde edilmiştir. Bir devletin istiklâli ancak kuvvetle kurulur ve kuvvette temin edilir. Biz istiklâlimizi ve varlığımızı muhafaza etmek için silâhımız elimizde döğüşüyoruz. Bu mücalede Fin ordusu maddi ve manevî kudretini isbat etmiştir. Fin askerlerinen çok şeyler istedik. Fakat onların daha fazlasını da yapacaklarına ümidimiz vardır.

İrak'ı Hindistana Bağlıyan Demiryolu

Bağdat, 6 (A.A.) — İrak'ı Hindistana bağlıyan demiryolunun işletmiye açılış töreni dün yapılmıştır. Bu yeni hat Rusyaya malzeme sevkinin hızlandırılmasına yardım edecektir. Takriben 200 kilometre uzunluğunda olan bu hat, vakit vakit kum fırtınalarının estiği ve sel gibi yağmurların yağdığı çorak bir çevrede, günde bir kilometre gibi inanılmaz bir süratle yapılmış ve meydana getirilmiştir.

Amiral De Laborde Serbest Bırakıldı

Londra, 6 (A.A.) — Vichy radyosunun bildirdiğine göre Toulon'da Fransız filosunun kendini batırması neticesinde Almanlar tarafından tevkif edilen Amiral De Laborde Vichy hükûmetinin talebi üzerine serbest bırakılmıştır. Vichy bahriye nazırı Amiral Abrial Almanlara gönderdiği bir mektupta Laborde'un verilen emirleri yerine getirmekten başka bir şey yapmadığını anlatmıştır. Bu emirler nerede bulunurlarsa bulunsunlar donanmaya mensup gemiler için ayni idi.

4 Denizaltıdan haber yok!

Vichy 6 (A.A.) — DNB. Bahriye devlet sekreteri Amiral Abrial, aralarında "Conquérant" ve "Argonaute" gemileri bulunan dört Fransız deniz altısından dokuz Sonteşrindenberi haber alınamadığını bildirmiştir. Bu denizaltıların batmış olmalarından korkuluyor

Girit'te Çetecilerin Sayısı Yükseliyor

Londra, 6 (A.A.) — Londraya gelen haberlere göre, Yunanistanda çetelerin sayısı gittikçe artmaktadır. Bunların üçte birinden fazlası Girittе bulunmaktadır. 3.000 çetecinin faaliyette bulunduğu tahmin edilmektedir. Mihverciler, Şimali Afrika hâdiseleri dolayısiyle hüküm süren galeyanı yatıştırmak üzere Yunanistanın iktisadî vaziyetini düzeltmiye çalışmaktadırlar. İtalyan mahfillerinde şimdi bilhassa iki memleketi birleştiren bağların sağlamlığından bahsedilmektedir.

Eski Afgan Kralı Amanullah Han Hasta

Bern, 6 (A.A.) — İyi haber alan mahfillerde söylendiğine göre, eski Kral Amanullah Han İtalyada bir hastahanede yatmaktadır. Kral veremden mustariptir.

T A N
Türkiye Ecnebi
ABONE BEDELİ
1400 Kr. 1 Sene 2800 Kr.
750 " 6 Ay 1500 "
400 " 3 " 800 "
150 " 1 " 300 "
Adres değiştirmek (25) kuruştur

BUGÜN

İki Nutuk Etrafında

Yazan: *M. ANTEN*

Geçen hafta Mihver şefleri, memleketlerinin iç ve dış cephelerinin vaziyetlerini aydınlatacak mahiyette nutuklar vermişlerdir.

Nutkunda İtalyanın bütün bir Afrika imparatorluğunu kaybettiğine hiç temas etmiyen M. Mussolini bilhassa İngiliz düşmanlığı üzerinde ısrarla durmuş, İngiltere ile ayrı sulh yapmanın İtalyan milleti için, felâket olacağını, esasen İtalyanın Almanyadan ayrılmasının mümkün olmadığını söyliyerek, iki memleket arasındaki sıkı birlik neticesi ayrı bir İtalyan milleti ve müdafaa edilecek ayrı bir İtalyan davası bahis mevzuu olamıyacağını tebellür ettirmiş ve İtalyan milletinin Almanya ile birlikte sonuna kadar mücadeleye devam edeceğini anlatmıştır.

Mussolininin çok uzun süren bir sükûttan sonra bu mahiyette bir nutuk söylemesi, İtalyan milletinde faşizm siyasetine karşı bir hoşnutsuzluğun belirdiğini ve Almanyanın muzafferiyetine karşı itimadın azaldığını ifade eder gibi görünüyor.

İtalyaya ait son gelen haberler arasında bu görüşü teyit edenler çoktur.

Bir Londra telgrafına göre: "Bir çok âyân azası Krala gönderdikleri bir arizada Libyadaki hezimetlerin ve Alman hâkimiyetinin, bütün kuvvetin askerî salâhiyeti olmıyan bir adamın elinde toplanmasının neticesi olduğunu söyliyerek kurtarılması kabil olan şeylerin kurtarılmasını Kraldan istemişlerdir.

İtalyanın muhtelif yerlerinde sulh lehinde nümayişler yapılmaktadır.

Almanlar, her ihtimale karşı, İtalyaya büyük kuvvetler göndermektedirler.

Sicilyada Alman idaresi altında çalışmak istemiyen İtalyanların Almanlar tarafından kurşuna dizilmeleri bir isyanın çıkmasına sebep olmuştur.,,

Müttefikler, İtalyayı Almayadan ayırarak ayrı bir sulha mecbur etmek için bütün gayretlerini sarfediyorlar.

Churchill bir kaç gün evvelki nutkunda Tunus alındıktan sonra İtalyaya karşı korkunç ve tahripkâr hava akınları yapılacağını söylemişti. Tunus alınmadan evvel bu akınlar başlamış bulunuyor. İki gün evvel de Şimali Afrika üslerinden kalkan 4 motörlü Amerikan Liberatör tayyareleri Napoli, Siragüz ve Sicilyadaki askerî hedefleri bombalamışlar ve bu yerlerde büyük tahribat yapmışlardır.

Goebbels'in son nutkunda nihaî zaferin zamanla ve sabırla kazanılacağını söylemesi, bir çok defalar elde edildiği ilân olunan zafere ulaşmak için daha hayli çetin bir yol bulunduğunu göstermekte ve nazırın bu defa fevkalâde ihtiyatlı bir dil kullandığı göze çarpmaktadır.

Almanyada söylenen nutuklar, askerî harekâtın inkişaflarına müvazi olarak bir çok değişiklikler göstermiştir:

Almanya yıldırım harpleriyle Fransa da dahil olduğu halde bütün Avrupaya hâkim olduktan sonra söylenen nutuklarda kısa bir zamanda İngilterenin de yere serilerek Avrupa harbinin bitirileceği ifade olunmuş ve Alman milletine 1941 de zafer ve sulh vaadedilmiştir. Halbuki İngiliz mukavemeti ilk defa olarak Alman plânlarını bozmuştur.

Almanya daha sonra İngiltereyi mağlûp edemeyince ve onunla bir uzlaşma sulhü yapamayınca Sovyet Rusyaya saldırmıştır. İlk aylarda kazanılan muvaffakıyetlerden sonra, artık Kızılordu diye ortada bir şey kalmadığı, Moskovanın ve Leningradın zaptının bir gün meselesi olduğu öne sürülmüştür. Fakat Sovyet mukavemeti Alman plânlarını ikinci defa olarak bozmuştur. Nihayet geçen sene Rusyada kışın çok sert olduğunu, kızılordunun kudreti hakkındaki tahminlerin yanlış çıktığı, ve Alman ordusunun büyük sıkıntılar geçirdiği bildirilerek ilkbaharda Rus meselesinin tamamiyle halledileceği ümidi izhar olunmuştur.

Fakat 1942 yaz harbinden sonra da kızılordunun mukavemeti kırılmayınca bu defa Rusyanın Almanya için artık tehlikeli olmaktan çıktığı, şarkta kuvvetli bir müdafaa hattı tesis edilerek zarbe İngiltereye karşı dönüleceği ilân olunmuştur.

Fakat şimdi Almanların bu kuvvetli müdafaa hatları da bir çok noktalarından yarılmış bulunuyor. Beş altı yüz bin kişilik Alman ordularının çevrilmek tehlikesine maruz bulunduğu ileri sürülmektedir; Rostof ve Smolensk şehirleri tehdit altına girmiştir. İngiltere bir taarruz üssü haline gelmiştir. Afrikada Almanyaya karşı yeni bir cephe açılmıştır. Mihver Elâgeylaya kadar bütün Libyayı kaybetmiştir.

Bu vaziyet karşısında Goebbels'in "Almanya o kadar geniş sahaları işgal etmiştir ki bazı noktalarda geri çekilmemizin hiç bir ehemmiyeti yoktur.,, sözleri bilhassa nazarı dikkati çekmektedir.

Fransada İktisadî Majino Zihniyeti mi Yaşıyor?

Fransanın Vaziyetini Tetkik Eden Alman Iktısatçılarına Göre Ancak Ziraatçilik Fransanın Kurtarıcısı Olacaktır

YAZAN: **H. Şükrü Baban**

Gelecekte Avrupanın ne şekil alacağı, siyasi ve iktısadî durumunun ne olacağı iki mücadeleci zümre tarafından esrarlı bir perde ile örtülü bulunmaktadır.

Demokrasiler olsun, Naziler olsun hep umumî formüllerle iktifa ederek müsbet ve sarih bir program ileri sürmemektedirler. Bu hali, mücadelenin en ateşli zamanında, gelecekle uğraşmaya imkân bulunmamasına atfetmek kabildir. Maamafih boğuşmanın nisbeten sakin devirlerinde de böyle bir teşebbüs ve izah ortaya atılmış değildir.

Yalnız Fransada uzun müddet ikamet etmiş olan bir Alman iktısatçısı ile Ren mıntakası sendiki olan ve Fransadaki Alman iktısadî teşkilâtına bağlı bulunan diğer bir Alman mütehassısı iki eser neşrederek Fransanın istikbaldeki ekonomi durumuna dair hususî fikirlerini söylemişlerdir.

Bu kitapların asılları elimizde bulunmamakla beraber hülâsalarına nazaran düşünceleri şöylece toparlamak kabildir:

★★

Fransız iktısadiyatı en parlak safhasını Kral on dördüncü Lui zamanında daha doğrusu (Colbert) devrinde idrak etmiştir. Meşhur Nantes (Nant) beyannamesinin geri alınması yani Protestanlığa krallık içinde hürriyet verilmesinin reddi bütün Fransız ekonomi hayatını öldürücü bir darbe indirmiştir. Çünkü Fransız protestanları zeki, çalışkan ve usta kimselerdi. Bunlar Fransadan kovulunca bütün meharet ve sırlarını beraber götürerek gittikleri protestan memleketleri yani İngiltere, Prusya ve Amerikayı şenlendirmişler, zenginleştirmişlerdir. Katolik memleketler Fransa olsun İspanya olsun bir hususta mahkûm olmuşlardır. Fransada fazla olarak bilhassa Napoleon muharebelerinden sonra burjuvazi sınıfında kolay ve rahat bir hayat ve irat ile geçinme zihniyeti galip geldiğinden tehlikesiz yaşamak emelleri uyuşturucu bir rol oynamıştır. Adeta bir nevi ikatısadî Majino zihniyeti yerleşmiştir. Böylece zengin kaynaklar hep âtıl kalmış ve Fransa ciddiyetle işlenmemiştir. Almanya yanı başında böyle bir definenin gayri meşruf kalmasına razı olmamalıdır.

Fransız iktısadiyatı Almanyanın ihtiyaçlarına göre düzenlenmeli ve Fransız makamlarına bu bapta emirler verilmelidir. Hattâ böyle direktifler 1940 tanberi verilmiştir bile..

Fransa ziraatini daha canlı bir surette işletmeli, köylülüğe daha mutena bir mevki ayırmalı ve bilhassa sömürgelerini daha esaslı bir tarzda işletmelidir. Çok sağlam olan bu ziraat kaide ve esası üzerine gıda maddeleri, lüks ve ziynet, mensucat ve mekanik sanayii mükemmel bir âbide gibi yükselmelidir. Fransaya tehlike ve çalışmak zevki aşılanmalı, aile bağ ve muhabbeti yeniden telkin olunmalıdır.

Fransayı yakından tanıdığını zanneden bir Alman iktısatcısının memuriyet ve vazife icabı Fransadaki uzun ikamet ve temasından sonra istikbal hakkında çizdiği program budur. Yani ziraatçilik Fransanın kurtarıcısı olacaktır.

★★

Mareşal Petain de iş başına geldiği dakikadanberi köylüye dayanan bir idare ve ekonomi kurmak kararındadır. Çok daha eski zamanlarda da Fransanın çok maruf nazırlarından (Sülli) de köyü Fransanın memesi olarak telâkki ediyordu. Mer'a ve tarlanın memleketi yaşatmıya kâfi geleceğini ileri sürüyordu. Maamafih bu fikirleri ileri süren doktor Ringen Fransanın yeni Avrupada kendisine düşecek bu hizmetleri hakkivle ifa edip edemiyeceğinde çok tereddüt içindedir. Çünkü hep bu zatın fikrine göre Fransada en az rasgelinen şey genç ve cesur iş adamlarıdır. Öyle gençler ki tehlikeyi, çalışmayı, didinmeyi göze alabilsin, yeni devrin bütün zihniyetini kavrıyabilsin.

Bu gibi fertlerin Fransada nadir olmasının illetini de doğumların azlığında ve bir çok yaşlı adamların sanayi, ticaret ve memuriyette mevkilerine inat ve ısrarla yapışmalarında aramak lâzımdır.

Bu eser resmi veya yarı resmi hiç bir salâhiyet sahibi olmıyan bir iktısatçı tarafından yazılmıştır. Maamafih teneffüs edilen havayı göstermek bakımından kısaca bahsedilmiye lâyik sayılabilir.

BALIK ve BALIKÇILIK MESELELERİ

Dünya Harbi Balıklara Tesir Ediyor, Fakat Balıklar İntikam Alıyor

Deniz Muharebelerinde Top Ve Bomba Kadar Balıklar da İnsan Zayiatı Verdirmiştir

YAZAN: **SITKI ÜNER**

Yer yüzünde balık yemiyen millet yok gibidir. Hele bazı milletlerin başlıca gıdasını balık teşkil eder.

Uzak Şarkta, Pasifiğe serpilmiş, büyüklü, küçüklü, on binlerce adanın sâkinleri, Çinin sahil ve nehirleri civarında yaşıyanların, Japonların, Hindiçini halkının hemen hemen başlıca gıdası balıktır. Şu hale göre yalnız buralarda 500 milyona yakın bir kütle - ki dünya nüfusunun beşte biridir - balıkla yaşıyor demektir.

İngilizler, Şimalî Amerikalılar, Norveçliler, Danimarkalılar, Holandalılar, Fransızlar, Ruslar balığı diğer etlere tercih ederler. Ticaret ve harp harp gemilerindeki mürettebatın komanyasının başında gelen balık konserveleridir.

★★

Balık ticaret ve sanayiine gelince; büyük ve denizci devletlerin ser vet menbarıdır. Şimal denizinde Dagger Bank Norveç ile İzlanda denizleri, Gaskonya körfezi, Birleşik Devletlere, Kanadanin doğu batı sahilleri New Foudland banklariyle (bank açık denizlerin sığ ve kumsal sahalarına denir) şimal ve cenup buz denizleri uzak şark sahilleri pek mühim birer balık sahalarıdır.

Harpten evvel, batı Avrupa devletlerine ait, ticarî binlerce balık gemisi Dagger Bank'a toplanır, ringa evlâtları, morina ve hamsi ciddî muazzam yekûnlara baliğ olur, balık ucuzluğu da dolgun kâr temin ederdi. Bu suretle yapılan ticaret ve buna müteferri sanayi milyarlarca lira tutar, milyonlarla halk bu yüzden maişetini temin eylerdi.

Dünya harbi artık bu sahalarda balıkçılığa set çekmiş bulunuyor. Şimdi balık ticareti, ve balık sanayii felce uğramıştır.. Balıkçı gemileri birer muavin harp gemisi haline ifrağ edilmiştir. Ağlar çürümeğe mahkûmdur. Balık konserve fabrikaları belki askerî maksat uğruna çalışıyor. İngilterede Hull, Grimsby, Fransada Boulogne, Saint Malo, Larochelle, Bordeaux birer üs halini almıştır.

Banklarda ringa ve morina yerine denizaltılar dolaşıyor. Artık balık ağı fabrikalarında paraşütler, harp mecruhlarına sargı bezleri; numara kutuları yerine de bombalar imal ediliyor.

Bu harpten pek az müteessir olan balıklar yalnız balinalardır. Bilhassa cenup buz denizlerinde, avlanılmak korkusu olmadan serbest, ser best dolaşıyorlar. Şüphesiz nesilleri bu fırsattan istifade ederek çoğalacaktır.

Acaba yukarıda saydığım sahalardaki balıklar da balinalar gibi rahat, huzur içinde yaşıyorlar mı? Hayır. Artık bu denizler karalar gibi bir cephe haline gelmiştir. Buralarda uçakların, destroyerlerin, denizaltı avcılarının denizaltı avlamak için attıkları su altı bombaları balıkları normal tutulmalarından kat, kat ziyade tahripkâr bir surette imha ediyor. Uçak bombalarının, torpidoların, mayinlerin, gemi ve sahil toplarının tesiri de bunlara ilâve eder ve bir denizaltı bombasının yüz, yüz elli metre yakininde patladığı vakit bile bir denizaltıda yaptığı tesiri göz önünde tutarsak balık sürülerinin ne hale geldiğini kolayca tasavvur edebiliriz. Bu denizlerde balıkların normal muhaceretleri yumurta yapmaları, ilka faülleri birer hayal haline gelmiştir. Maalesef beşeriyet bu halin acısını ileride daha feci şekilde çekecektir.

Bu harpten faydalanan deniz mahlûku yok değildir. Hepimiz pek iyi biliyoruz ki köpek balıkları pek obur, insan etine de çok haristirler. Sıcak denizlerde mebzul bulunan bu balıklar harpten evvel plâj kıyılarında dolaşır insan avlardı. Bu yüzden senevi insan kayıbı yüzleri geçerdi. Şimdi artık plâj kıyılarında meşgul olmuyorlar. Atlantik ve Pasifik'in engin sahaları onlar için yüksek avlanma yerleri olmuştur. Torpillenen harp, taşıt gemilerinden, can kurtaran yelekleri olduğu, kendilerini denize atan zavallılar, belki bir vasıta ile kurtarılmak ümidiyle çırpınırken, köpek balıklarının keskin dişleri arasında can veriyorlar.

Cava, Midway, Salomon adaları civarında vukua gelen deniz muharebelerinde köpek balıklarının verdirdiği insan zayiatı her halde toptan, bombadan çok fazladır. Demek ki bir bakımdan deniz hayvanları da, kendilerine lâyik görülen ceza ile, fırsat bulur bulmaz misillemeden geri kalmıyorlar.

Çimento Vurguncuları Mahkûm Oldular

Köyünde elektrik santralı tesis edeceğinden bahisle vilâyetimize müracaat ederek beş ton çimento alan ve bunu Zeytinburnu çimento fabrikasının biraz ilerisinde yüksek fiyatla satarken yakalanan İzmit köylerinden Turgut Meto ile bu işteki suç ortağı Kenanın Milli korunma mahkemesinde görülen davası bitmiş, Turgut Meto altı ay hapse, 200 lira para cezasına, Kenan da 20 gün hapse, 70 lira para cezasına mahkûm olmuştur.

Çok Acı Bir Kayıp

Tüccardan İsmet Öztürkün eşi, merhum Hüsnü Ebecinin kızı, Sümerbank memurlarından Hüsamettin Öztürk ile doktor Hüsnü Öztürkün ve Sadullah Öztürk ile Haydar Öztürkün anneleri ve doktor Muammer Öztürkün kayın validesi

Bayan Adile Öztürk

uzun zamandanberi müptelâ olduğu kalb rahatsızlığından kurtulamıyarak dün saat on birde bütün ailesi efradını ve dostlarını sonsuz bir kedere garkederek rahmeti rahmana kavuşmuştur. Cenazesi bugün öğleden sonra Üsküdardaki evlerinden kaldırılarak Edirnekapıdaki aile kabristanına defnedilecektir.

TURAL: Öksürük İlâcı

Yurttan Röportajlar:

Düzcede Belediye Ve İaşe İşleri

Köylerde Ziraat Vaziyeti - Düzcede İaşe İşleri - Belediyenin Geri Kalmış Meseleleri

YAZAN: **NECATİ YAŞMUT**

Birinciteşrin ayını Düzceye yakın bir köyde geçirdim. Bu mıntakadaki köylerde dört beş ay evvelki fiyatlara göre iaşe maddelerinin değeri bir misli artmıştır. Fakat bu artışta harp vaziyetinden ziyade çok şiddetli bir kış ve onu takip eden kuraklık birinci âmil olmuştur.

Şiddetli ve uzun bir kış müddetince köylü aç kalan süt hayvanlarını ya kesmiş yahut elden çıkarmışlardır. Bu suretle yağ, peynir, yoğurt bulmak çok güçleşmiş ve fiyatları İstanbul piyasasınkine yaklaşmıştır. Bütün bahar ve yazın ilk kısmı müddetince devam eden kuraklıktan buğday ve mısır mahsulü çok müteessir olmuş, köylü bu sene, normal senelerin mahsulünün yarısını bile alamamıştır. Köylerde buğdayın kilosu kırk, mısırın otuz beş kuruştur. Mısır fiyatlarının yüksekliği yumurta piyasasında tesirini göstermiş, köylü tavuklarını besliyemiyerek birer birer kesmiş veya satmıştır. Yumurtanın tanesi 4 — 5 kuruştur. Kuraklıktan çok müteessir olarak neşvünema mevsiminde ancak yirmi beş santim boy atabilen tütünler, Eylûl bidayetinde başlıyan sürekli ve şiddetli yağmurlarla birden boy atarak bir buçuk metreyi bulmuş, fakat devam eden yağmurlu günlerde yaprakların günü gününe kırılıp kurutulmasına imkân bulunamadığı için tütünler bozulmuş, hattâ bazı yerlerde hiç toplanamadan tarlalarda çürüyüp kalmıştır.

Köylünün masraf ederek ve emek sarfederek toplayıp dizdiği tütünlerin bir kısmı da, aynalıkların günlerce açık havaya çıkarılamaması yüzünden aynalık gözlerinde çürümüştür. Netice olarak geçen senenin iki misli araziye tütün ekilen bu mıntakanın bu seneki rekoltesi ancak geçen seneki rekoltenin müsavi olacaktır.

★★

Meyva ağaçları da geçen kıştan çok zarar görmüşlerdir. Ceviz ağaçlarının yarısı donarak kurumuştur. Köylerde cevizin kilosu otuz beş, kırk kuruştur. Elma bol fakat ekserisi hastalıklıdır. Köylü, meyvacılık hakkında hiç bir bilgiye sahip değildir. Budama, ilâçlama meseleleri üstünde bir malûmatı yoktur.

Meyva yetişebildiği kadar kendi kendine yetişir. Halbuki Düzce ovasının şimal kısmındaki dağların yamaçları ve etekleri elma, armut bağları için ideal bir iklime maliktir. Mellen deresine yakın, şose üstünde Ziraat Vekâletinin bir nümune fidanlığı vardır. Buraya müracaat eden köylüye ağaçları ilâçlamak usulleri gösterilir. Hattâ zannedersem ilâç de verilir. Fakat mesele kövlünün müracaatıdır. Kövlü, mevva ağaçlarının hastalıklı olduğunu bilir. Yarım saat mesafede nümune fidanlığı olduğunu da bilir. Fakat gidip ağaçlarının derdine bir derman aramaz. Mesele meyva ağacının hastalığını değil önce, kövlüde tabiat haline gelmiş bu ihmalcilik hastalığını tedavi etmektir. Bu da nahiyelerde ve köylerde vazife alan ve oturan münevverlerimize düşen büyük bir memleket vazifesidir.

★★

Arabamız yolda geciktiği için Cümhuriyet bayramı günü Düzcedeki resmigeçide yetişemedik. Ancak sonunu görebildik. Fakat görebildiğim şeyler bende güzel bir intiba bıraktı. Düzcenin çok uyanık ve hassas bir halkı olduğu muhakkaktır. Fakat maalesef bu uyanık halkın yaşadığı şehirde iyi bir belediye teşkilâtı yoktur. Bunu, sokaklarda, aşçı dükkânlarında, ve bilhassa Düzce otobüslerinde âşikâr bir surette görmek kabildir. Bilhassa Düzce otobüsleri bir faciadır. Türkiyenin hiç bir tarafında, hiç bir şosesi üstünde işliyen nakil vasıtaları Adapazarı ile Düzce arasında Düzce plâkasiyle işliyen otobüsler gibi tam kontrolsüz ve kendi hallerine terkedilmemiştir. Ve yine Türkiyenin hiç bir tarafından, seyahat eden yolcunun istirahati ve bilet parası Düzce otobüslerinde olduğu gibi otobüs sahibinin insafına bırakılmamıştır. Adapazarı ile Düzce arası yetmiş kilometredir. Yani Üsküdardan Şileye kadar. Üsküdar - Şile otobüs bedeli bugün bir buçuk yahut iki liradır. Adapazarı - Düzce otobüsü bedeli yedi buçuk veya on liradır. Bunun tesbiti yolcunun hüviyetine nazaran değişir. Otobüslerin içleri pis, oturacak yerler parça parçadır. On kişilik bir arabada yirmi yolcu seyahat etmiye mahkûmdur. Düzceden Adapazarına tıklım tıklım dolu olarak hareket eden arabanın bu dolmuş yerleri ayni zamanda köylerde inip yolda binecek yolcular tarafından üç gün evvelden parası verilerek tutulmuştur. Şüphesiz ki bu yolcular da yolda bırakılmaz, onlar da alınır. Şoförün keyfine, yolda şoförün tesadüf edip konuşacağı ahbap köylülerin adedine ve radyatörün su kaçıran deliklerinin büyüklüğüne göre üç veya dört saat devam eden yolculuk nihayetide birbirine yapışmış yolcular Adapazarında kendilerini birbirlerinden güçlükle söküp koparark arabadan yere düşerler. Bu haller bugünkü gayri tabiî şeraitin doğurduğu vaziyet değildir. Ve bu, harpten evvelki senelerde de böyleydi. Yalnız o zaman otobüs ücretleri makul bir had dahilindeydi. Düzce otobüslerinde seyahat eden yolcuların acıklı halleri bugünkü fevkalâde şeraitin zail olmasiyle değil ancak Düzcede vazifesini müdrik bir belediyenin mevcut olduğu gün nihayete erecektir.

★★

Düzce, coğrafi vaziyeti itibariyle imarı çok kolay bir şehirdir. Nüfus kesafeti ile mıntakanın tütün mahsulü itibariyle zenginliği de imar ve terakkiyi daha kolaylaştıracak âmillerdir. Bâhusus Anadolunun en işlek bir yolu olan Adapazarı - Bolu sosesi üstündedir. Böyle olduğu halde inkılâptan evvelki manzarasından hiç bir şey değişmemiştir. Son seneler zarfında Düzcenin kazandığı şeyler bir elektrik bir de şehrin önündeki park denilen bir bahçedir. Düzcede her sene kurulan ve üç gün devam eden panayır yalnız Düzce kazasının değil, bütün civar kazalarının nüfus ve emtiasını Düzcede toplar. Hem öyle toplar ki bütün bu civar kaza, nahiye ve köyleri tamamiyle boşalarak bunların kadın ve erkek yediden yetmişe kadar bütün halkı günlerce Düzcede kalırlar. Evlerde, hanlarda ve sokaklarda yatarlar. Adapazarı, Bolu, Gerede, ve Ankara sosesi gibi çok mühim bir şose de şehrin içinden geçtiği ve Düzce mühim bir durak yeri olduğu halde şehirde otel denilmiye lâyik bir ver ve lokanta denilecek bir dükkân mevcut değildir. Mıntakanın bütün köyleri her hafta Persembe günü şehirde kurulan pazarda Düzceden aldıkları paraya ekim mahsulünün bedelinin mühim bir kısmını da ilâve ederek bu panayırda tekrar Düzcede bırakırlar. Fakat bu büyük mübadeleden Düzcenin yapabildiği istifadenin müsbet ve güzel bir eseri henüz mevcut değildir.

VEFAT — Reisülhattatin merhum Muhsinzade Abdullah Beyin büyük kerimesi ve ilmiye muhasebat müdürü merhum Yusuf Ziyaeddin efendinin refikası, Ziraat Bankası merkez kontrolü Vefa ve İstanbul kambiyo müdürlüğü şeflerinden Baha Anaydın'ın valideleri ve Gevze Cümhuriyet Müddeiumumisi Münir Hüsher'in büyük valdesi Fatma Muhsinoğlu irtihal etmiştir Cenazesi, bugün saat 13.30 da Beyoğlu Zükûr hastahanesinden kaldırılarak Üsküdarda Yenicamide ikindiyi müteakip namazı kılındıktan sonra Karacahmede defredilecektir.

TAKVİMDEN BİR YAPRAK

ŞARLO

Yazan: *ULUNAY*

"Şarlo" diye tanılan "Charlie Chaplin", dün akşam Türk milletine bir hitabede bulunacaktı; bu satırlar, bize kendisinden, onu anladığımız, tanıdığımız gibi bahsetmek fırsatını veren hitabeden evvel yazılmıştır. Bu itibarla Şarlo'nun söylediklerinden değil kendinden bahsedeceğim.

Bundan bilmem kaç sene evvel Şarlo İngiltereye bir seyahat yaptığı zaman gazeteler, Büyük Britanya halkının kendisini bir hükümdara yapılan merasim ve teşrifatla kabul ettiğini yazmışlardı; hattâ bazı gazeteler, ona karşı gösterilen bu ihtiramda «yerine masruf olmıyan» bir ifrat sezerek: "Bütün insanlığı güldüren, ona hayatın neşesini tattıran bir adam da "kahkaha hükümdarı,, sayıldığı için elbette böyle büyük merasimle karşılanmalıdır!" gibi yanlış ve saçma bir ukalâlık yaptılar; çünkü o zamanlar hiç birisi henüz Şarloyu tanımamış ve anlamamış olduğu için ondan alelâde bir "komik" gibi bahsediyorlardı.

Halbuki "Şarlo" mustarip insanlığın bir senboldür. Şarlo hiç bir zaman kendisini seyredenleri güldürmiye tenezzül etmemiştir. Takdirkârlarının attıkları kahkahalar onun tuhaflıklarına değil, bize nakleylediği beşeriyetin gülünçlüğünedir. Şarlo güldürmez; düşündürür.

Şarlo, tiyatro âleminde "tezli piyesler,, denilen zümreye giren filmlerinde kendisi için öyle bir rol seçmiştir ki, zaafları, acizleri, isyanları, hattâ ihtirasları ile tamamen insanlığı temsil eder. Şarlo için sinema bir âlem değil, bir vasıtaydı., Fatti, Malek, Harold Loyd, gibileri sinemanın altın kafeslerinde kanatlarını çarparak ötüşürlerken Şarlo o altın kafesin cidarlarını parçalamış ve ziyadan müteessir olmıyan gözlerini yüz bin günesli ufuklara dikerek bir kartal gibi sanatın sonsuz fezasında süzülmüştür.

Çevirdiği filmlerdeki mevzular, bir çokları gibi mahdut bir sahada işliyen vakalardan ibaret değildir. Hepsi hattâ iptidaî ve ufakları da dahil olduğu halde birer "Camia" dır; Onlarda beşerin maneviyatı tahlil edilmiştir. Şarlo, gerek beyaz perdeye aksettirdiği tesvirlerde, ve gerek bizzat kendinde bize kendimizi göstermiştir: eserlerindeki kuvvetin ve muvaffakıyetin sırrı budur.

Büyük mümessilin bütün eserlerinde her şeyden evvel derin bir felsefe vardır. Bu, "Zola" nın "Maupassant" ın, "Flaubert,, in bazı romanlarında serptiği neşeli kisve altındaki ruh tahlillerini hatırlatır. Fakat Şarlo bunu daha kuvvetli, daha geniş daha etraflı yapmıştır.

Şarlonun şu veya bu eserinin diğerinden daha mükemmel olduğunu iddia etmek doğru olamaz. Zaten bütün eserlerine bir "şaheser" hüviyeti veren bu adamın bu büyük kudreti hiç kimseye nasip olmamıştır. Sanatkârın büyük filmleri muhalled birer sanat kasidesi ise ufakları da temsil âleminin dört mısralık "Rubâi" leri demektir.

Dünya Şarloda daima bir benzerini bir dert ortağını görmüştür. Onun "Altına hücum" adlı filminde yarattığı tip kuvvetinde bir şahsiyet şimdiye kadar görülmüş değildir. "Cambazhane" sinemanın en realist edebiyatı sayılır. Ve asıl sanatın büyüklüğü Şarlonun bütün bunları söz söylemeden; ancak çehresine aldırdığı mana ile anlatmış olmasıdır.

Bu itibarla onun insanların her sınıfına; her varlığına hitap etmesini bilen filmleri bir tekâmül hülâsasıdır. Ondan edineceğimiz bir katre ile âlemler, ummanlar meydana getirilir.

İnsanlık onu gittikçe daha iyi anlıyor. Şarlonun filmleri artık güldürücü eserler olmaktan çıkmıştır. Ve bütün dünya onun hazin tebessümünün karşısında şöyle düşünüyor:

Gülümsüyorsa - emin ol ki - ıztırâbîdir.

Yarın Akşam **SÜMER** Sineması
Şık, Zengin, Bol Musiki ve Nefis Şarkılarla Dolu
GÜNEŞİN KIZI
(Sunny)
Parlak operet filmini takdim edecektir. Eğlenceli mevzuu ve çok güzel şarkılarile bütün seyircilerin hoşuna gidecek bir filmdir.
Baş rollerde:
ANNA NEAGLE
RAY BOLGER ve JOHN CAROLL
Yarın akşam için yerlerinizi evvelden aldırınız.

Amerikanın 3 Meşhur Radyo Yıldızı
MARY MARTİN - CONNİE BOSWELL
DON AMECHE'in Yarattığı
Senenin En Büyük Müzikal Filmi Olan
VEDA BUSESİ
Pek Yakında **LÂLE** Sinemasında

Zerafeti, değişik ve güzel tuvaletlerile gözleri kamaştıran
JOAN BENETT
Sevimli artist
GEORG RAFT
En güzel ve en heyecanlı bir filmde buluştular
TEHLİKELİ YOL
Pek Yakında **MELEK** Sinemasında

Churchill - Mussolini
Churchill - Willkie

Baş tarafı 1 incide

bundan böyle bu gibi tahribatın karşı sahilden yani Afrikadan yapılabileceğini işaret etmekti.

Gerçekten, İtalya, hava harbinden şimdiye kadar en az müteessir olan memleketti. Zira onu bir yandan, Avrupa karaları bir yandan da Orta Akdenizin elde bulunması bir kalkan gibi korumuştu. Fakat, bu güzel günler, artık bir daha gelmiyecekti. İtalyanın şimalini, İngiltereden kalkan uçaklar bu hale soktuktan sonra, acaba yarın demokrasilerin eline sıra ile geçmesi hiç olmazsa muhtemel bulunan Tunus ve Sicilyadan kalkan uçaklar ne yapmazdı?

İşte Churchill, İtalyan halkına bu basit hakikati hatırlatarak bir ihtarda bulundu.

İngiliz başvekilinin bu ihtarına, İtalyan başvekili, verdiği cevapta, kısaca, Almanyaya henüz güvendiğini ifade etti ve İtalyan milletine, korkmamasını tavsiye etti. Duçe'nin bulduğu bu iki tedbir, Tunus düşesiye kadar müessir olabilir. Fakat ondan sonra, İtalyan başvekili İngiliz başvekiline bir başka cevap vermek ve bunu yapabilmek için de Alman milletinin kuvveti ile İtalyan milletinin zekâsından gayri bazı emniyet tedbirleri tedarik etmek mecburiyetinde kalacaktır: Gerek bomba tehlikesine maruz İtalyan şehirleri, gerek bu şehirler halkının şikâyet tehlikesine maruz kendi şahsı için

* *

Gelelim Churchill'in nutkundaki üçüncü mühim noktaya: Bu nokta, İngiliz emperyalizmine tevcih etmiş olduğu hücumdan bir türlü şaşmıyan Wendell Willkie'ye bilvasıta verilen cevaptır.

Cevabı bilvasıta verilmiş saymak daha doğrudur, zira, İngiliz başvekilinin nutkunda, bahsettiğimiz noktanın Willki'ye bir cevap teşkil ettiği hususunda hiç bir sarahat yoktur.

Willkie; dünyada yaptığı uzun bir seyahatten sonra; bu harbin getireceği bir şeyden bahsederek bu barışta, dünyadaki emperyalist hareketlere bir nihayet verilmesi lüzumunu ileri sürmüş ve "şayet bu harbin gayeleri, bizler yani müttefikler tarafından şimdiden ilân edilmezse, o zaman beyhude yere harp etmiş oluruz" demiştir.

Amerikan devlet adamının bu sözleri, bilhassa İngilterede büyük akisler uyandırmıştır. O kadar ki, Avam ve Lordlar Kamarasında, İngiliz müstemleke imparatorluğu etrafında münakaşalar yapılmıştır. Esasen Willkie'nin, İngiliz emperyalizmi ile İngiliz imparatorluğunu kasdetmiş olduğuna şüphe yoktur.

İşte Churchill ,nutkunun son parçasında bu harbin sulhü nasıl yapılabilir gibi bir mevzuu işlerken ,asıl bu meseleye temas etmek istemiştir.

Churchill'e göre, bu harbin önce garpte yani Avrupada biterek Orta Şark'da daha bir müddet devam etmesi pek muhtemeldir. Eğer harp, önce Avrupada bitip, Uzak doğuda da müsbet bir neticeye götürülmesi için, müttefiklerin hep bir arada bütün kuvvetlerini toplayıp o harekât sahasına nakletmesi ve fakat bu arada, ve Avrupada harp bitmiş olacağına göre, Avrupada bir sulh masasının kurulması kabil olacak olursa, bu harbin sulhünden ,işte asıl o zaman ve bu takdirde müsbet şekilde bahsetmek kabil olacaktır. O zaman, sulhün sağlam olmak için ne gibi şartlara istinat ettirilmek lâzım geleceğini, müttefikler, daha realist bir gözle kararlaştıracak vaziyette bulunacaklardır, çünkü beride sulhün şartlarını araştırırken ötede yani Asyada, harbe devam etmek ve bu harbi de kazanmak zaruretini görecekler ve bu zaruretten berideki sulh adma ayrıca ilham almış olacaklardır.

Yani Churchill'in demek istediği, bir kere ,sulhü zafere değil de zaferi sulha takdim etmek, ikincisini de, bir ideal sulh uğruna bir realisçe feda etmemek lâzımdır.

Willkie, Churchill'in bu nutkunda, kendine ait olan parçayı derhal ayırmasını bilmiş ve şu cevabı vermiştir:

— Churchill'in nutku bir şaheserdir. Ancak o, hep Avrupadan bahsediyor biz ise, bu harbin harbini de sulhunu da, dünya ölçüsünde görüyor ve dünya ölçüsünde tasavvur ediyoruz.

Yani Willkie'nin harp için gaye ilân edilmesi lüzumu etrafındaki fikirlerine Churchill yanaşmamış, Churchill'in bu hususta serdettiği sebepleri de Willkie kifayetsiz bulmuştur.

Münakaşa şimdilik bu safhasındadır.

TAN Gazetesi

İLÂN FİYATLARI

	Kr.
Başlık maktu olarak	750
1 inci sayfa santimi	500
2 » » »	400
3 » » »	150

YENİ NEŞRİYAT:

DEMİRYOLLAR DERGİSİ — Devlet Demiryolları ve Limanları işletme genel direktörlüğü tarafından her ay çıkarılır. 209, 210, 211 inci sayıları bir arâdâ İzmirde neşredilmiştir.

VARLIK — Milliyetçi ve memleketçi fikir mecmuasıdır. 225 inci sayısı Ankarada çıkmıştır.

YENİ ADAM — Haftalık fikir gazetesidir. 414 üncü sayısı İstanbulda çıkmıştır.

M. T. A. NEŞRİYATINDAN No. 2 — Erzincnan mıntakasının jeolojisi ve maden zenginlikleri cevherli haritası fotoğrafilerini havidir. Yazan doktor Etehepinsky'dir.

No. 6 — Sinop vilâyeti, Boyabad havzası petrol sahasının jeolojik tertibi yazan M. Blumental'dir.

No. 7 — Türkiye Kretase Faunasi etüdü hakkında yazan doktor Stchepinsky.

No 8 — Anadolufda birkaç Lias yatağının Paleontolojik tetkiki yazan doktor Galip Otkun'dur.

PERDE VE SAHNE — Mecmuasının 1. kânun sayısı birçok kıymetli yazılar ve zengin resimlerle çıkmıştır.

M. T. A. — Sene 7 sayı 3-28 Cümhuriy-et 19 uncuyıldönümünüshası Maden Tetkik ve Arama enstitüsü tarafınadn Ankarâdâ neşredilmiştir.

AMCABEY MIZAH GAZETESİ ÇIKTI— Karikatürist Cemal Nadir Güler tarafından AMCABEY âdında haftalık, siyasî mizah gazetesinin ilk sayısı çıkarılmıştır. Gazetenin bu nüshsı sanatkâr arkadaşımızın dünya ve memleket ahvaline dair çizdiği karikatürler ve zevkle okunacak eğlenceli yazılarla doludur.

ÜLKÜ — Millî kültür dergisidir. Değerli yazılarla yeni serinin 28 inci sayısı Ankarada çıkmıştır.

KAYIP: Eminönü Malmüdürlüğünden aldığım 3 aylık maaş cüzdanımı, nüfus kâğıdımı ve mühürümü kaybettim. Yenilerini alacağım eskileri hükümsüzdür. Emine Uludağ
Aksaray Horbor C. No. 59

KAYIP: Eminönü malmüdürlüğünden aldığım 3032 numaralı 3 aylık maaş cüzdanımı, nüfus kâğıdımı ve mühürümü kaybettim. Yenilerini alacağım, eskileri hükümsüzdür.
Naime Uludağ
Aksaray Horbor C. No. 59

BİR HAKİKAT! Sayın Müşterilerimizin Nazarı Dikkatine

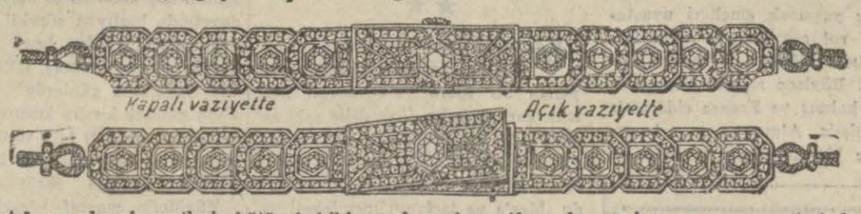

Pırlantalı ve elmaslı saatlerin bütün hakiki evsafı meşhuru âlem olan SİNGER saatlerinde toplanmıştır. Bunun için: Saat alacağınız zaman, tereddütsüz SİNGER saati almalısınız ve saatin üzerindeki SİNGER markasına, müessesemizin adresine dikkat etmeniz lâzımdır.

Modayı takip eden her asrî kadın için kıymetli taşlariyle ve nefis işlemesiyle hakikaten nazarı dikkati celbeden böyle bir harikulâde SİNGER saatine sahip olmak âdeta bir saadettir.

SİNGER SAATİ HOŞA GİDECEK EN MAKBUL ve EN GÜZEL **HEDİYELİKTİR**

15 sene zarfında tamirat parasız yapılır. Satış peşindir, veresiye muamelemiz yoktur.

DİKKAT: SİNGER saatleri İstanbulda yalnız Eminönü merkezindeki mağazamızda satılır. İstanbulda şubemiz yoktur. Adres: SİNGER SAAT Mağazaları. İstanbul, Eminönü No. 5

Viyananın Tanınmış ve Meşhur Terzisi

ROTHSTEİN

Kumaş ve Paltoluk Yeni İngiliz Kumaş Kuponları Geldi

Beyoğlu İstiklâl Caddesi 292 Numara, Telefon: 40637 (Karlman Üstünde)

SEFALİN

NEZLE - GRİP - BAS - DİS

Ve Bütün Ağrıları Derhal Keser. Her Eczaneden Arayınız.

AŞINMAZ MADEN İSKARPİNLER

Bayram ve yeni sene için günün icaplarına en uygun ve faydalı bir hediye olabilir. Çünkü:

Her gün, her yere giyilebilecek kadar zarif, orijinal ve sağlamdır. Yağmur çamur ve karda kat'iyyen bozulmadan şoesonsur ve çizmesiz giyilebilir. Ayakları rütubetten muhafaza eder. Yalnız yüzü; arzu edildiği zaman az bir masrafla değişerek heyeti umumiyesi yenileşir

Kısaca: Sağlam, zarif, sıhhî ve ekonomiktir. Tabanındaki(A M İ) markasına dikkat ederek büyük kundura mağazalarından talep etmenizi diler, salonumuzda en son modellerimizi ve orijinal modeller üzerine yüksek bir işçilikle numarlama servisimizi emirlerinize âmade bulacağınızı arzederiz.

Dikkat: Yalnız (A M İ) markalıları hakiki ve garantilidir.

Satış merkezi: Beyoğlu İstiklâl caddesi, Karlman karşısı: No. 365 Tom-tom apartmanı No. 4

İSTANBUL DEFTERDARLIĞINDAN

Dosya No.	CİNSİ	Kıymeti	Teminatı
55100/3422	Boğaziçinde Yeniköyde Panaiya mahallesinin Dere sokağında eski 37 yeni 45 No. lu ev	720	54
74/9710	Fatih Atik Ali paşa mahallesinin eski Bahçıvan oğlu yeni Neşter sokağında eski 65 yeni 53 No. lu 50 metre murabbaî arsa	75	6
F. 3/2378	Beyoğlunda eski Tatavla yeni Hacî Ahmet mahallesinin eski Saatçi yeni Sahancı sokağında eski 52 yeni 54, 56, 58 No. lu dükkânı olan iki evin 1/4 hissesi.	1140	86

Yukarıda yazılı gayri menkuller açık arttırmaya çıkarılmış ise de talip zuhur etmediğinden on gün temdit edilmiştir.

İsteklilerin nüfus hüviyet cüzdanları ve teminat makbuzlariyle birlikte 14/12/942 Pazartesi günü saat 14 de Millî Emlâk Müdürlüğünde müteşekkil komisyona müracaatları. (2100)

Kars P. T. T. Müdürlüğünden

Haftada karşılıklı iki sefer yapması ve gitme gelme seferlerde 1000 kilo yük taşıması ve gösterilen menzillerde kâfi miktarda hayvan bulundurması ve hariçten yolcu ve eşya almakta müteahhidin serbest bulunması meşrut Kars - Ardahan arası posta müteahhitliği biri yazın oto kışın araba, kızak ve icabında hayvanla diğeri yazın araba kışın kızak ve hayvanla naklolunmak şartiyle iki şekilde olarak 7/12/942 tarihinden itibaren 15 gün müddetle ve kapalı zarfla eksiltmeye konulmuştur.

Otomobil, araba aylık muhammen bedeli 1700 lira ve muvakkat teminatî 1530 lira ve araba postasının aylık muhammen bedeli 1300 lira muvakkat teminatı 1170 liradır. İhale 22/12/942 Salı günü saat 14 ve 14,30 da Kars P. T. T. Müdürlüğünde yapılacaktır.

Şartname mezkûr müdürlüktedir. İsteklilerin belli saatlerden bir saat evveline kadar teklif mektuplarını teminat makuzları ve adliyeden alacakları iyi hal kâğıdını ve ikametgâh vesikalarını komisyona vermeleri ilân olunur. (2047)

SERMAYEDAR ARANIYOR

Beyoğlunun en işlek yerinde muntazam tam faaliyette ve daha faal bir vaziyete getirmek imkânı olan tanınmış bir mağaza için 12 ilâ 15,000 lira sermayeli bir ortak alınacaktır. Tekliflerin (T) rumuziyle Beyoğlu 2060 posta kutusuna gönderilmesi

İktısat Fakültesi Dekanlığından

Fakültede açık 30 lira asli maaşlı Kütüphane memurluğuna kanuni evsafı haiz olanlar arasında 26/12/942 de yapılacak müsabaka ile bir memur alınacaktır. İsteklilerin askerlik vazifesini yapmış olması ve yabancı garp dillerinden birine hakkiyle vâkıf bulunması şarttır. Yüksek tahsilini İktisat veya Hukuk Fakültelerinden birinde yapmış olanlar tercih edilir. İsteklilerin 24/12/942 tarihine kadar Dekanlığa müracaatları. (2091)

DERİ SATIŞI

Türk Hava Kurumu Ankara Şubesinden

Ankara şehir ve köylerinden şubemizce toplanarak teslim olunacak kurban derileri 9/12/942 Çarşamba günü saat 14,30 da Ankarada Hava Kurumu binasında açık arttırma ile satılacaktır. Şartnameler şubemizden parasız olarak verilir. Ve Türk Hava Kurumu İstanbul şubesinde de görülebilir. Şehir davar derilerinin muhammen bedeli (9500) lira muvakkat teminatı (712) lira 50 kuruştur, köy davar derilerinin muhammen bedeli (5000) lira, muvakkat teminatî (375) lira, şehir ve köy sığır derilerinin muhammen bedeli (1200) lira, muvakkat teminatı (90) liradır. Taliplerin ihale günü muvakkat teminatlariyle birlikte şubemize müracaatları. (1856)

TÜRKİYE İŞ BANKASI

Küçük Cari Hesaplar

1943 İKRAMİYE PLÂNI

KEŞİDELER:

1 Şubat, 3 Mayıs, 2 Ağustos 1 İkinciteşrin tarihlerinde yapılır

1943 İKRAMİYELERİ

1 adet	1999	Liralık	=	1999.— Lira
1 »	999	»	=	999.— »
1 »	888	»	=	888.— »
1 »	777	»	=	777.— »
1 »	666	»	=	666.— »
1 »	555	»	=	555.— »
1 »	444	»	=	444.— »
2 »	333	»	=	666.— »
10 »	222	»	=	2220.— »
30 »	99	»	=	2970.— »
60 »	44	»	=	2640.— »
250 »	22	»	=	5500.— »
334 »	11	»	=	3674.— »

Türkiye İş Bankasına para yatırmakla yalnız para biriktirmiş ve faiz almış olmaz, aynı zamanda talihinizi de denemiş olursunuz.

İZMİR DEFTERDARLIĞINDAN

Mevkii: İzmir, Karşıyaka, Donanmacı mahallesi, Yalı Cümhuriyet caddesinde 95 ada, 33 parsel, 380/1 taj numaralı maa bahçe hane.

Müştemilâtı: Bodrum katında: 1 mutfak, 1 odunluk, 2 çamaşırhane 4 helâ, birinci katta: 3 oda, bir kalörifer radiyatörlü Salon, bir yemek odası, bir balkon ve bir sofa.

Orta katta: Duvarları yarım çini döşeli banyo mahalli, biri kalörifer radiyatörlü olmak üzere 6 oda, balkon, helâ ve sofa.

Üst katta: Yedi oda, bir helâ, bir salon.

3526 metre murabbaî bahçe, bahçede muhtelif cins ağaçlar ve binaya muttasıl büyük salon ve bahçenin arkasında kış çiçekliği ve ayrıca geniş bir oda, tulumba ve cephe ve solu ile arka kısmında demir parmaklıklı duvar.

Yukarıda mevki, evsaf ve müştemilâtı gösterilen (65000) altmış beş bin lira muhammen bedelli ve 912 satış numaralı gayrimenkulün mülkiyetinin satışı peşin para ile 26/11/942 tarihinden itibaren 15 gün müddetle ve (kapalı zarf) usuliyle müzayedeye çıkarılmış ve 11/12/942 Cuma günü saat 15 de Defterdarlık Millî Emlâk Müdürlüğünde müteşekkil satış komisyonunda ihalesi kararlaştırılmış olduğundan taliplerin teminat akçesi olarak (4500) lira yatırmaları ve 2490 sayılı kanunun 32 ve 33 üncü maddeleri mucibince teklif mektuplarını o gün saat 14 de kadar mezkûr komisyona tevdi etmeleri. (1696)

M. M. V. İSTANBUL 1 NUMARALI SATIN ALMA KOMİSYONU İLÂNLARI:

20 ton havuç almacaktır. Bir kilosuna 32 kuruş fiyat tahmin edilmiştir. Teminatî 640 liradır. Şartnamesi öğleden evvel Ko. da görülür. İhalesi 9/12/942 günü saat 15 de pazarlıkla Salıpazarında M. M. V. Bir No. lu satın alma Ko. da yapılacaktır. Talip olanlarm Ko. na müracaatları. (348 — 2104)

200 ton odun satın almacaktır. Beher kilosuna beş kuruş fiyat tahmin edilmiştir. Teminatı 1500 liradır. İhalesi 8/12/942 günü saat 15 de Salıpazarında M. M. V. Bir No. lu satın alma Ko. da yapılacaktır. Talip olanların Ko. na müracaatları. (335 — 2070)

Aşağıda cins ve miktarlariyle tahmin bedelleri ve teminat miktarları yazılı olan maddelerin ihaleleri hizalarında gösterilen günlerde Salıpazarında M. M. V. İst. Bir No. lu satın alma komisyonunda yapılacaktır. Şartnamesi öğleden evvel her gün komisyonda görülebilir. İsteklilerin muayyen vaktinde müracaatları.

CİNSİ	Miktarı	Tahmin fiyatı	Teminatı	İhale Günü	İhale Saati
Koyun eti	3000	160	720	7.12.942	15

(343 — 2102)

Sahip ve Neşriyat Müdürü: Halil Lûtfi Dördüncü
Gazetecilik ve Neşriyat T. L. Ş. TAN Matbaası