HARAÇÇI KARDEŞLER
Limited Şirketi
BOL ÇEŞİT YENİ STİL
MOBİLYA
Almak veya görmek istiyenler; salonlarını bir defa gezmekle tatmin edilirler. İstanbul, Fincancılar, Rızapaşa yokuşu No. 59/61/63. Telefon: 22060

TAN
8 TEMMUZ 1941 SALI
Telgraf: TAN, İST. Telefon: 24310, 24318, 24319
TANEVİ, İstanbul Ankara Cad. No. 102
5 KURUŞ
ALTINCI YIL 2115

Tanıdığınız, tanımadığınız bir çok tiplere
Herkes Kendi Hayatını Yaşar
Adlı kitaptaki altı büyük hikâyede rast gelecek, onların bütün inceliklerine, hususiyetlerine yakından vakıf olacaksınız.
Yazan: Bekir Sıtkı Kunt
Kitapcınızdan arayınız. 50 kurus.

Alman - Sovyet Harbinde İngilterenin Vaziyeti

Almanyanın Sovyetlerle meşgul olmasından istifade eden İngiltere bugün geniş bir nefes alıyor. Halbuki yarın Sovyet Rusya mağlûp olursa Almanyanın bütün kuvvetiyle İngiltereye yükleneceği anlaşılmaktadır. İngilizlerden birçoğu bu fikri ileri sürerek Almanyaya yapılan hava taarruzlarının şiddetlendirilmesini ve bu fırsattan tamamiyle istifade etmek lâzım geldiğini iddia etmektedir.

M. Zekeriya SERTEL

Alman - Sovyet harbi başladıktan sonra bir çokları İngiltere ile Almanya arasında bir anlaşma sulhüne doğru gidilmekte olduğu kanaatine zahip oldular. Hattâ, Almanların İngiltereyi bırakarak Sovyetlere saldırmasını, İngiltereye kaçan Hess'in bir muvaffakıyeti sandılar.

Fakat, hadiseler bu zehabın yanlışlığını çabuk isbat etti. İngiliz Başvekili Alman taarruzu başladıktan 24 saat sonra Avam Kamarasında İngilterenin hareket hattını şu cümlelerle ifade etti:

"Bizim sarsılmaz bir gayemiz vardır: Hitleri mahvetmek ve Nazi rejimini yıkmak. Hiç bir şey bizi bu gayemizden döndüremez. Hiç bir zaman Hitlerle veya arkadaşlariyle konuşmıyacağız, ve müzakereye girişmiyeceğiz. Yer yüzünden Nazi gölgesini kaldırıncaya ve boyunduruğu altındaki milletleri kurtarıncaya kadar, denizlerde, havalarda, karada onunla harbedeceğiz. Hitlerle beraber olan herkes ve her devlet bizim düşmanımız, Nazizme karşı harbeden her fert ve devlet bizim dostumuzdur. Bizim siyasetimiz budur.,,

Bu beyanatı müteakip de İngiltere derhal Moskovaya askerî ve ekonomik bir heyet gönderdi ve Sovyet Rusyaya her suretle yardıma hazır bulunduğunu bildirdi. Artık İngilterenin Alman - Sovyet harbi karşısındaki vaziyetinde tereddüt ve şüpheye mahal kalmıyordu.

Alman radyo ve gazeteleri de, Alman - Sovyet harbi üzerine, İngiltereye karşı şu lisanı kullandılar:

"Bizim hakikî düşmanımız İngilteredir. İngiliz imparatorluğunu mahvetmedikçe harbe nihayet vermek mümkün değildir. Alman harp makinesi Sovyetlerin işini gördükten sonra tekrar bütün kuvvetiyle İngiltereye dönecektir.,,

Bunu Alman ricali de tekrar ettiler.

Binaenaleyh Almanların nazarında Sovyet harbi, İngiltereye karşı açılan umumî harbin bir

(Devamı: Sa. 5, Sü. 5)

Antalya Önünde
Bir Fransız Vapuru İngiliz Tayyareleri Tarafından Batırıldı

Tayyarelerden Atılan Torpillerle Antalya Liman Tesisatı da Hasara Uğradı

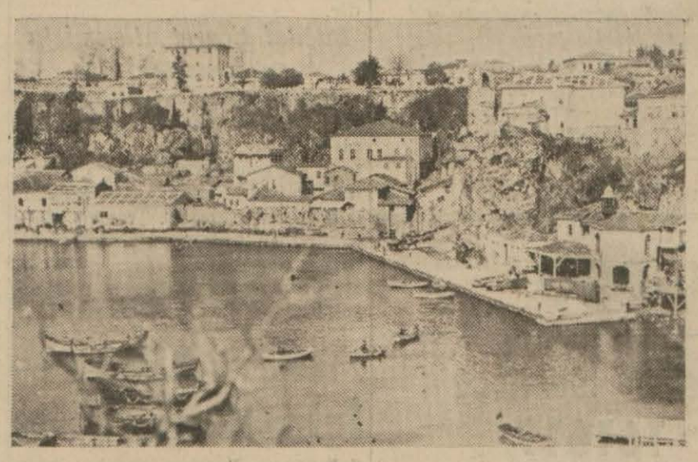

Liman tesisatının hasara uğradığı bildirilen Antalyadan görünüş

HÂDİSE PROTESTO EDİLDİ

260 kişi Kurtarıldı, Bunlardan 5 i Öldü, 15 i de Yaralıdır

Ankara, 7 (A.A.) — Haber aldığımıza göre, geçen cumartesi günü Fransız bandırası altında seyretmekte olan Saint - Didier vapuru, Türk karasuları haricinde İngiliz tayyarelerinin hücumlarına maruz kalmış ve Antalya limanının önüne geldiği vakit tayyarelerden atılan iki torpille berhava edilmiştir.

Bu vapurda 205 i er, 34 ü erbaş, 25 i subay ve 16 sı vapur mürettebatı olarak mevcut bulunan 280 kişiden 260 ı kurtarılarak sahile çıkarılmış ve fakat bunlardan 5 i ölmüştür. 15 i yaralı olarak hastaneye kaldırılmıştır.

Tayyarelerden atılan torpillerle Antalya limanı tesisatında bazı hasar vukua gelmiş ise de nüfusca zayiat olmamıştır.

Türk hükûmeti, karasularında vukubulan bu hâdiseden dolayı İngiltere hükûmetini protesto etmiştir.

HAVA HARPLERİ

Almanyaya Taarruzlar Şiddetlendi

Şimalî Fransada da 2 Fabrika İle Brest Üssü Bombalandı

Londra, 7 (A. A.) — İngiliz hava kuvvetlerine mensup bir çok tayyarelerden mürekkep bir grup Pazar günü Almanyanın şimali garbî kısmına bir çok bombalar atmıştır.

Münsterde bazı hedeflere yeniden şiddetle taarruz edilmiş ve pek büyük yangınlar çıktığı sarahatle görülmüştür. Ruhr ve Rhin endüstri mıntakalarına çok mikdarda yangın bombaları ve yüksek infilâk kabiliyetli bombalar atılmıştır..Düsseldorf, Kolon-

(Devamı: Sa. 5, Sü. 3)

Amerika İzlanda'ya Donanma Gönderdi

Bu Kuvvetler İleride İngiliz Kuvvetlerinin Yerini Alacak

Vaşington, 7 (A. A.) — Amerikan deniz kuvvetleri İzlandaya gelmişlerdir.

Roosevelt, Amerikan deniz kuvvetlerinin İzlandaya muvasalatlarını ve bu kuvvetlerin ileride İngiliz deniz kuvvetlerinin yerine ikame edileceklerini bildirmiş ve Amerikanın Atlantik sevkulceyş ileri karakollarının Amerikaya karşı hava ve deniz üssü olarak kullanılmasına müsaade edemiyeceğini ilâve etmiştir.

(Devamı: Sa. 5, Sü. 4)

Askerî Vaziyet

Şark Harbinin Yeni Safhası

Askerî muharririmizin yazısı bugün dördüncü sayfamızdadır.

Dün geceki tebliğlere göre son harp vaziyetini gösterir harita

ALMAN TEBLİĞİ

Müstahkem Mevzilere Hava Akını

Alman Kıtaatı Çernoviç'i İşgal Etti

Stalin Hattının Bir Çok Noktalardan Delindiği Bildiriliyor

Berlin, 7 (A. A.) — Alman orduları başkumandanlığının tebliği: Besarabyada Alman ve Rumen kıtaları düşmanın mukabil taarruzlarını tardettikten sonra ilerlemeye devam etmektedirler.

Bukovina mıntakasında Rumen kıtaları ve bu mıntakanın şimali garbisinde Macar kıtaları Dinyester nehrinin yukarı mecrasına varmışlardır. Çernoviç işgal edilmiştir.

Galiçyada Sereth'in ilerisindeki cephede düşmanın takibine devam edilmektedir. Pripet bataklıklarının simalinde Alman ordusunun birlikleri ilerlemekte. Dinyeper ve Dvinanın yukarı mecrası istikametinde uzanan cephede çarpışmaktadırlar.

Alman - Finlânda kıtalarının harekâtı plân mucibince devam etmektedir.

Alman tayyareleri Pazar günü düşmanın bir çok tanklarını, zırhlı kamyonlarını imha etmişler. Sovyet bataryalarını ise varamıyacak bir hale getirmişler, bir çok trenleri, yolları, cephane depolarını tahrip etmişlerdir.

Bundan başka Ukranyada ricat eden kıtaata ve düşmanın müstahkem mevzilerine karşı da hava taarruzları yapılmıştır.

Diğer birlikler Smolensk mıntakasında ve Peipur gölünün şarkında düşman kıtalarını bombardıman etmişlerdir.

(Devamı: Sa. 5, Sü. 4)

Sovyetler Birliği

Japonyanın Kat'î Vaziyet Almasını İstedi

Japon İmparatoru Başvekille Görüştü

Moskova, 7 (A. A.) — Sovyet hükûmeti, Japonyaya bir nota vererek Alman - Sovyet ihtilâfındaki vaziyetini kat'î surette tasrih etmiye davet etmiştir.

★

Tokyo, 7 (A. A.) — Bu sabah bahriye ve harbiye nazırlarının İmparator tarafından ayrı ayrı kabulünü müteakip başvekil öğleden sonra saraya giderek İmparatora bir çok siyasî meseleler hakkında izahat vermiştir. Başvekilin İmparatorla mülâkatı iki saat sürmüştür.

Matsuoka Tokyo'da

Tokşon, 7 (A. A.) — Hariciye Nazırı Matsuokanın yarın Tokyoya dönmesi mukarrer iken Gölomba'daki sayfiyesinden bugün dönmüştür.

SOVYET TEBLİĞİ

Almanlar Dinyeper'i Geçemedi

Bobruisk'te Alman Zayiatı Çok Ağır

Ostrov Mıntakasında Sovyet Taarruzları İnkişaf Halindedir

Moskova, 7 (A. A.) — Sovyet istihbarat bürosu tarafından bu sabah ilk saatlerde neşredilen Sovyet tebliği:

6 Temmuz günü, motörlü cüzütamlar arasında muharebe Ostrov, Lepel ve Novograd-Volinsk bölgelerinde büyük bir şiddetle devam etmistir.

Ostrov bölgesinde, düşmana karşı yapılan enerjik mukabil hücumlar düşmana ağır zayiat verdirmiştir.

(Devamı: Sa. 5, Sü. 6)

Şehit Düşen Denizciler
"Refah„ Kurbanları İçin Hazin Bir Ihtifal Yapıldı

1 — Deniz komutanlığında yapılan merasim, 2 — Denize çelenkler bırakılırken..

(Dünkü ihtifale ait tafsilât beşinci sayfamızdadır.)

GRAMER KONGRESİ

Maarif Vekilinin Bir Nutku İle Açıldı ve Dünden İtibaren Çalışmalarına Başladı

Ankara, 7 (TAN Muhabirinden) — Okullarımızda yapılan gramer tedrisatını tanzim etmek üzere dil mütehassıslarımızla türkçe ve edebiyat öğretmenlerinden mürekkep komisyon bugün saat on birde Dil, Tarih Coğrafya Fakültesinde toplanarak çalışmalarına başladı.

Maarif Vekili Hasan Âli Yücel bir nutuk söyliyerek, Türk dilinin tâbi olduğu kaideleri tayin ve tesbit etmek üzere komisyonun toplandığını, docent Tahsin Bankoğlu tarafından yazılan "anahatlariyle Türk Grameri,, adlı eserin mahiyetiyle ne şekilde hazırlandığını anlattı ve gramer kaidelerinin tayin ve tesbitinden sonra, bütün mekteplerde ayni esaslar dahilinde bir gramer okutmanın mümkün olacağını söyledi. Vekil, bu mevzu üzerin-

(Devamı: Sa. 5, Sü. 1)

AMERİKADA

Büyük Bir Gazete Idarehanesinde 24 Saat Nasıl Geçer?

Gazete için en mühim mesele sürattir. Her havadisi ilk ve doğru öğrenmeliyiz. Şehir haricinde mühim bir şey olursa o zaman en işimize yarıyan vasıta tayyaredir.

Yazan: SEVİM SERTEL

— 2 —

Dostum bana bu izahati verirken gündüz sekreteri ve muhbirleri çoktan ortadan yok olmuşlardır. Büyük salona döndüğümüz zaman burasını bir arı kovanı gibi işliyor buluyorum. Yazı makineleri vızlıyor, telefonlar çalıyor. Tekrar şehir sekreterinin masası önüne geldiğimiz zaman artık morgtan ve istihbal dosyalarından toplanan malûmat alınmış, tasnif edilmiş, muhbirlere vazifeleri bildirilmiş ve bir çoğu işlerine yollanmıştır. Bütün bunlar yarım saat içinde olmuştur.

Derken telefon çalıyor. Bu işini bitiren bir muhbirdir. Şehir sekreteri verilen havadisi dinliyor, sonra muhbire-

— Bu havadis güzel, diyor. Şimdi sana Jack'ı veriyorum. Sen havadisi ona ver sonra senin bulunduğun yerden on dakika mesafedeki Grand Otel'e git. Orada garsonlar isyan etmiş!

Şimdi telefonu tıknaz bir delikanlı alıyor. Ötekilerinin söylediklerini not ediyor. Arkadaşım yavaş sesle:

— Bunlara "ikinci yazıcı" derler, diyor. Bunlar sayesinde hem para, hem vakit kazanıyoruz, şimdi bir düşünün; telefon eden muhbirin bulunduğu yerin civarında diğer bir hadise var. Oraya herkesten evvel o varabilir. Halbuki onun vermekte olduğu birinci havadisi burada ikinci yazılar ondan teferrüat ve vakayı öğrenip de yazınca, bu muhbirin ha buraya gelmesine ihtiyaç kalmaz. Görüyorsunuz ya, harice giden muhbirler, telefon telleriyle yine şehir sekreterine bağlıdır ar ve bütün direktifler ondan çıkar.

Önümdeki işin azametini ilk defa hissediyorum. Hakikaten mübarekler örümcek gibi şehrin her tarafında ağ kurmuşlar.

O devam ediyor:

— Bazan hadise o kadar mühimdir ki, bir düzine fotoğrafçı ve muhbir hep ayni yere gönderilir. Tabii şehir dahilinde olan vakalara otomobille koşarız. Son ra şakacı bir tavırla ilâve ediyor:

— Amerikalı muhbir için, ayağı yere basmaz diyebilirsiniz. Zira bizim için en mühim mesele sürattir. Her havadisi ilk ve doğru öğrenmeliyiz.

Şehir haricinde mühim bir şey olursa o zaman en işimize yarıyan vasıta tayyaredir. Muhabirlerimizi tayyare ile derhal vaka mahalline uçururuz. Gazetemizin tam 300 tane muhbiri vardır.

Bu muazzam müessesenin muazzam teşkilâtı hakkında verilen malûmatı hayretle dinlerken, bir yazı bir adam bana hızla çarpıp geçiyor.

Arkadaşım onun namına özür diliyor:

— Bu karanlık odada filimlerini devolope etmiye koşan bir fotoğrafçıdır, diyr. Filimleri teslim etmek vakti yaklaştığı için acele ediyor.

★ ★

Şimdi kendi kendine işleyen bir yazı makinesinin önündeyiz. "Teletyp" denilen bu makineye telgraf telleri bağlıdır. Gelen nokta ve çizgileri bir telgraf operatörü kâğıt üzerine işaret edeceğine bu makine doğrudan doğruya yazıyor. Londradan, Berlinden, Moskovadan, Tahrandan dünyanın her bir bucağından ajans havadislerini veriyor.

Müteharrik bir silindir üzerine konmuş olan kâğıt bir yıldırım süratiyle akıyor. Temiz gelen kâğıt üzerine yine harfler dökülüyor, cümleler meydana çıkıyor. Birden İstanbul kelimesi gözüme ilişiyor. Arkasını merakla bekliyorum. Kelimeler birer birer diziliyor, okuyorum:

"Türkiye Cümhurreisi Mustafa Kemal Atatürk bu sabah dokuzu on geçe vefat etmiştir.,,

Birden ayaklarımın altından yer kesilir gibi oluyor. Memleketimin bu en acıklı haberini bin tane ecnebiyle dolu, arı gibi işliyen bu salonda, havadisin havadis olmaktan başka kıymeti olmıyan bu gazete idarehanesinde; kalpsiz ve hissiz bir makineden mi öğrenecektim? Bu ne tuhaf ve acı bir tesadüf...

Benim sarardığımı gören arkadaşım, derhal beni oracıkta at nalı şeklinde bir masanın önünde boş duran bir iskemleye oturtuyor. Bu masanın iç tarafında, kırmızı suratlı bir adam var. "Teletyp" den çıkardıkları kâğıtları onun önüne yığıyorlar. Bu bunlara göz atıp masanın dış tarafında oturan muhbirlere dağıtıyor.

Biraz evvel ortadan kaybolan arkadaşım, elinde iki fincan kahve, birer de sandoviçle yanımda beliriyor.

— Yemek vakti, diyor. Şunları yiyiverelim. Zira lokantaya gitmeye vaktimiz yok.

Hakikaten bakıyorum, burada herkes öğle yemeğini masaları başlarında yedikleri birer sandoviçle geçiriyor' Şimdi bu at nalı masanın etrafında çalışanların kim olduğunu öğreniyorum:

— Bunlar, diyor, arkadaşım, musahhihlerdir. Bunlar tashihleri yaptıkları gibi, serlâvhaları yazarlar, verilen isimlerin, havadislerin, adreslerin, doğru olup olmadığını tetkik ederler. Bunların ufak bir hataları bir çok belâlara sebep olabilir.

Geçenlerde Washington 12 adresinde oturan Jon Hall isminde bir kalpazan yakaladılar. Muhbir adresi 12 yerine 72 numara diye alıyor. Musahhih de bunu tashih etmiyor. Havadis gazetede 72 numarada Jon Hall diye çıkıyor. Tesadüfen bu adreste de bir doktor Jon Hall varmış. Bütün tanıdıkları tabiatiyle yakalananın o olduğunu sanıyorlar. Gayet acaip bir vaziyet oluyor. Doktor gazete aleyhine dava açtı. Muhakemeyi kaybedersek tam 1000 dolar tazminat vermemiz icap edecek.

Ufak bir hataları için mahkemelere düşen Amerikan musahhihlere dikkatle bakıyorum. Hepsinin önünde bizim Anadolu ajansına mukabil olan beş ajanslarından ve hususi muhbirlerinden gelen kâğıtlar yığılmış. Gidiyorlar, geliyorlar, telefon ediyorlar, lûgatlere bakıyorlar

★ ★

Benim biraz toplandığımı gören arkadaşım:

— Saat üç oldu, diyor, biraz başka yerlere gitsek!

Şimdi ikinci bir at nalı masanın önündeyiz. İç tarafta oturan ve önü dünyanın dört bir bucağındaki hususî muhabirelri tarafından gelen şifreli telgraflarla dolu olan bu adam harici havadisler sekreteridir. Bu kâğıtlara

[Arkası 4 üncü sayfada)

Belediyenin Yaptıracağı Şark Kahvesi

Bunlardan Biri Beyazıtta, Diğeri Çamlıcada Olacak

Belediye Beyazıt ve Çamlıcada birer şark kahvesi vücude getirmiye karar vermiştir. Beyazıtta yapılacak kahve Inkılâp müzesi köşesinde istimlâk edilen sahada, diğeri de Çamlıca tepesinde Istanbulu, Marmara ve Boğaziçini kucaklıyan bir yerde yapılacaktır. Beyazıttaki kahvenin ayni zamanda bir de lokanta kısmını ihtiva etmesi esas itibariyle muvafık görülmüş ve bu esase göre maket'i hazırlanmıştır. Bu kahvenin stil bakımından beyazıt civarının mimarî havasını bozmıyacak ve oradeki tarihî binalarla ahenkli beraberlik teşkil edecek üslûpta olmasına ehemmiyet verilecektir.

Çamlıcada yapılması kararlaştırılan kahvenin inşaatında ise tamamen eski Türk kahvesinin ihyasına çalışılacaktır.

Beyazıt meydanı ve Koska cad desinin tanzimi ile tretuar inşası dün 32 bin liraya ihale edilmiştir. Inşaat ve faaliyete yakında başlanacaktır.

İlk Parti Kahve Tevziatı Sona Erdi

Vilâyet emrine verilen 1300 çuval kahvenin ilk 500 çuvalının kavrulup çekilerek halka tevzii dün sona ermiştir. Önümüzdeki günlerde 400 çuval kahve daha tevzi edilecektir. Bu tevziatta kupon alamamış ailelerin ihtiyaçları karşılanacak ve memurların hem evlere dağıtılan kuponlardan hem de memurlara yapılan tevziattan ayrı ayrı istifade etmemeleri için tertibat alınacaktır.

Belediye müfettişleri ve kaymakamlar kendi mıntakalarında dağıtılmış kahvelerden birçok nümuneler almışlar ve belediye kimyahanesine göndermişlerdir. Tahliller neticesinde kahveler karışık çıkarsa o kahveyi dağıtan kuru kahveci tecziye edilecektir.

Çanakkaledeki Gümüşlü Altın Madeni İşletilecek

Çanakkalenin Kartalkaya ve Ortacaköyü mevkilerinde bulunan ve bundan otuz sene evvel Padişah beşinci Mehmet tarafından işletme imtiyazı iki ecnebiye verilmiş olan simli altın madeninin imtiyazları feshedilecektir.

Iktısat Vekâleti imtiyazların feshi ve o zamandanberi işletilmemiş olan bu iki madenin Etibank tarafından işletilmesi için Başvekâlete müracaat etmiştir. Her iki madenin de zengin bir cevhere malik olduğu anlaşılmaktadır.

Muğlada Zelzele

Muğla, 7 (A. A.) — Dün öğleden sonra burada ikisi hafif ve biri şiddetli olmak üzere üç yer sarsıntısı olmuştur.

GÜNÜN RESİMLERİ

Refah vapurunda şehit düşen denizci ve havacı Türk çocukları için dün yapılan ihtifalden bir görünüş

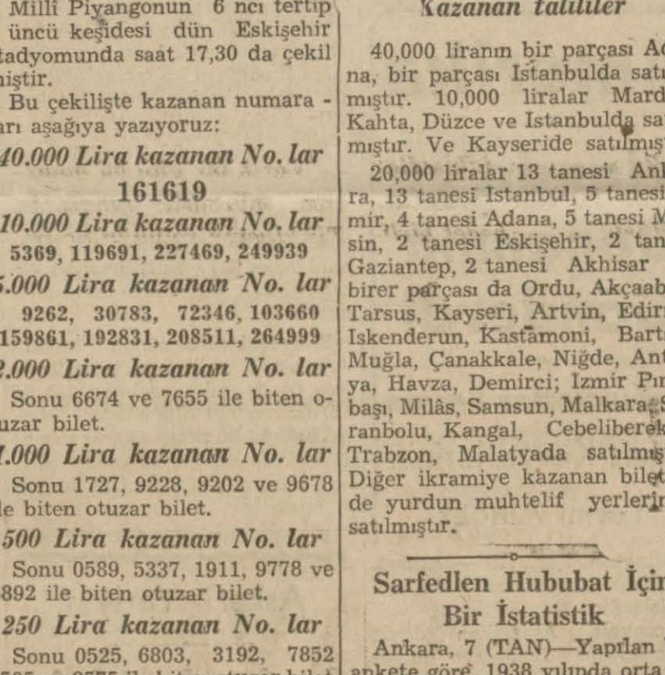

İhtifalin sonunda, denize çelenkler bırakılıyor.

Millî Piyango

Dünkü Çekilişte Birinci İkramiyeyi 161619 Numaralı Bilet Kazandı

Millî Piyangonun 6 ncı tertip 3 üncü keşidesi dün Eskişehir stadyomunda saat 17,30 da çekilmiştir.

Bu çekilişte kazanan numaraları aşağıya yazıyoruz:

40.000 Lira kazanan No. lar

161619

10.000 Lira kazanan No. lar

5369, 119691, 227469, 249939

5.000 Lira kazanan No. lar

9262, 30783, 72346, 103660
159861, 192831, 208511, 264999

2.000 Lira kazanan No. lar

Sonu 6674 ve 7655 ile biten otuzar bilet.

1.000 Lira kazanan No. lar

Sonu 1727, 9228, 9202 ve 9678 ile biten otuzar bilet.

500 Lira kazanan No. lar

Sonu 0589, 5337, 1911, 9778 ve 3892 ile biten otuzar bilet.

250 Lira kazanan No. lar

Sonu 0525, 6803, 3192, 7852 6505 ve 8575 ile biten otuzar bilet

100 Lira kazanan No. lar

Sonu 484 ve 554 ile biten üçyüzer bilet.

50 Lira kazanan No. lar

Sonu 155 ve 453 ile biten üçyüzer bilet.

10 Lira kazanan No. lar

Sonu 59 ile biten 3000 bilet

4 Lira kazanan No. lar

Sonu 5 ile biten 30,000 bilet.

Kazanan talililer

40,000 liranın bir parçası Adana, bir parçası Istanbulda satılmıştır. 10,000 liralar Mardin, Kahta, Düzce ve Istanbulda satılmıştır. Ve Kayseride satılmıştır.

20,000 liralar 13 tanesi Ankara, 13 tanesi Istanbul, 5 tanesi Izmir, 4 tanesi Adana, 5 tanesi Mersin, 2 tanesi Eskişehir, 2 tanesi Gaziantep, 2 tanesi Akhisar ve birer parçası da Ordu, Akçaabat, Tarsus, Kayseri, Artvin, Edirne, Iskenderun, Kastamoni, Bartın, Muğla, Çanakkale, Niğde, Antakya, Havza, Demirci; Izmir Pınarbaşı, Milâs, Samsun, Malkara, Safranbolu, Kangal, Cebelibereket, Trabzon, Malatyada satılmıştır. Diğer ikramiye kazanan biletler de yurdun muhtelif yerlerinde satılmıştır.

Sarfedilen Hububat İçin Bir İstatistik

Ankara, 7 (TAN)—Yapılan bir ankete göre, 1938 yılında orta Anadoluda adam başına 285,5 kilo hububat sarfedilmiştir. Bu miktar Ege mıntakasında bundan 1,7 gram, Karadeniz havalisinde 2,71 kilo ve Akdeniz havzasında ise 4,60 kilo fazladır. Trakya ve Marmarada 328,80 kilo sarfedilmek üzere en çok hububat bu mıntakada yenilmiştir.

Bu mikdarlar, diğer yabancı memleketlerde sarfedilen hububat mikdarından yüksektir.

Basra Yolu Nakliyata Açıldı

İlk Olarak Ziraat Âletleri Getirtiliyor

Basra yolunda normal nakliyat başlamıştır. Ilk olarak Basrada bulunan ve Ziraat Vekâletine ait olan ziraat makinelerinin sevkine bağlanmıştır. Bundan sonra tüccara ait malların nakline başlanacaktır. Memleketimize sevkedilmek üzere Basra ve Bağdatta bulunan malların yekûnu 4000 tondur. Bunların arasında 300 ton ham deri, 11 bin sandık çay bulunmaktadır.

Basra yolunun tekrar açılması, Amerikayla aramızdaki ticarî münasebetlerin inkişafını da temin edecektir. Amerikan vapurları haftada iki defa Basraya sefer yaptığı için Amerikaya siparişler yapmak ta kabil olacaktır. Nitekim piyasada birçok ithalât tacirleri, yolun açılması münasebetiyle Amerikaya siparişler vermişler dir.

Bağdat ticaret ataşemizin temasları

Bağdat ticaret ataşemiz Baha, dün mıntaka ticaret müdürlüğünü ve ticaret odasını ziyaret etmiş, bu arada Basrayla yapılan nakliyat hakkında ticaret odasından izahat almıştır. Ticaret ataşemiz dün Ankaraya hareket etmiştir. Oradan da Irana gidecek, Iranla aramızdaki ticarî münasebetlerin inkişafına çalışacaktır.

Asker Aileleri İçin Kanun Hazırlanıyor

Dahiliye Vekâleti muhtaç asker ailelerine yardım için yeni bir kanun lâyihası hazırlamaktadır. Bu lâyiha kanuniyet kesbedinciye kadar belediye muhtaç asker ailelerinin temmuz ve ağustos aylıklarını ödemek için sarfı icabeden parayı yine eski usulle zengin vatandaşlara mükellefiyet tahmili suretiyle temin edecektir.

Belediye asker ailelerine yardım masrafını temin için nakil ve sıtalarının birinci mevkilerine ve duhuliye ile girilen yerlerdeki biletlere birer kuruş zam yapmayı kararlaştırmış ve hazırlıklara başlamıştı. Bu karara itirazlar yapılmış ve bunun üzerinedir ki, Dahiliye Vekâleti yeni kanun lâyihasını hazırlamıya karar vermiştir. Fakat belediye nakil vasıtalarına birer kuruş zam kabul eden kararının tasdik edileceğini umduğu için muhtaç asker ailelerinin son aylıklarını ödemek maksadiyle tramvay idaresinden 200 bin lira avans almış ve mükellef lerden yaptığı 500 bin lira tahsilâtla beraber bu parayı sarfa başlamıştır. Tasdik edileceki umulan karar itiraza uğrayınca belediye tramvay idaresine 200 bin liralık avansı kapatmak, hem de temmuz ve ağustos aylarında sarfı lâzım gelen parayı karşılamak için yeni tedbirler almaktadır.

İkdam Kapatıldı

Ikdam refikimiz bugünden itibaren Heyeti Vekile kararıyle muvakkaten tatil edilmiştir.

GÜNÜN MESELESİ

Mide Fesadı Ve Vichy Suyu!

Yazan: Naci Sadullah

Anadolu Ajansı, dün, Lyon mahreçli bir telgraf neşretti. Ajansımızın neşrettiği bu telgraf, "Maurice Pernot,, nun "Le Temps,, gazetesine yazdığı makalenin hülâsasıdır. Bu makale, şu cümleyle sona ermektedir:

"— Kafkasya, Rus - Türk menfaatlerinin karma karışık olduğu bir yerdir. Ve bu karışıklık, esasen girift olan vaziyeti hiç te kolaylaştıracak mahiyette değildir!,

Durup dururken, Türkiyeyi bu harbe karıştırabilecek sebepler icadına çalıştığı âşikâr olan bu satırlar, hele, "Maurice Pernot,, imzasını da taşırsa, suiniyeti üzerine biriken şüphelerimizin çoğalmaması mümkün değildir.

Elindeki sabıkalı kalemi, hayâsız ve sinsi bir çocuk çomağı gibi kullanarak suyu bulandırmıya yeltenen bu "Maurice Pernot,, kimdir? Diyeceksiniz

Bunun içindir ki, ben mütareke yıllarının acı hatıraları arasından bu mukadder sualin cevabını çıkarmayı bir vazife biliyorum.

Dünkü gazetelerde tercümesini okuduğum makalesinde, 1916 yılında bir "Ankara hükûmeti,, nin mevcudiyetinden bahsedecek derecede muazzam bir tarihi dalalet içinde sayıklıyan "Maurice Pernot,, mütareke yıllarında Istanbula da gelmişti. O zaman, "La revue de deux mondes,, mecmuası hesabına bir şark seyahati yaptığını söyliyen bu zatın hakiki vazifesi, Türkiyede mevcut iki likleri, Türk milleti aleyhine tahkiyeye çabalamaktı. Nitekim, bu maksatla becerdiği ilk marifet, Darülfünunun Anadolu harekâtına muhalif profesörlerini etrafına toplamak, ve onlarla mülâkatlar yapmak oldu.

Aralarında ermeni vatandaşlar da bulunan o maruf profesörlerden birisi, Türk düşmanı "Maurice Pernot,, ya söylediği sözlere, şu cevheri yumurtlamakla başlıyordu:

"— Türkler, kubbei medeniyete, bir habbei medeniyet ilâve etmemiştir!

Eğer bu cümle, Türk gençliğinin hissiyatında korkunç bir şahlanış yaratmasaydı, "Maurice Pernot,, , Türkiyedeki hainane maksatlarına belki daha bir hayli zaman hizmet edebilecekti. Fakat başlarında, şimdiki Maarif Vekilimiz Hasan Ali Yücelin, tarihçi Emin Alinin, ve Halil Vedadın da bulunduğunu hatırladığım Darülfünun gençleri, buna imkân bırakmıyarak ayaklandılar. ve "Maurice Pernot,, nun hainee maksatlarına âlet olan profesörlerin derslerine girmiyeceklerini bildirdiler. Bu hareket, Edebiyat Fakültesinden Hukuk, Fen, ve Tıp Fakültelerine kadar, millî bir heyecan dalgası gibi der hal yayıldı. Ve Anadolu hareketi lehinde geniş bir tezahürat mahiyetini aldı. O kadar ki, "Hürriyet ve Itilâf,, polisi olanca gayretine rağmen bu hareketi bastıramadı. Neticede, Darülfünunun, Yahya Kemal gibi, Baltacı oğlu Ismail Hakkı gibi ileri telâkkili profesörlerinin delâleti, ve Darülfünun divanının karariyle, "Maurice Pernot,, ya Türk medeniyeti aleyhinde beyanat veren hocalar, kürsülerinden kovuldular. Bu suretle de "Maurice Pernot,, ile yerli âletlerinin sinsi başları üzerinde, şurulu Türk gençliğinin ezici şamarı tam zamanında şaklamış oldu.

Işte şimdi, kalemini, Türk vatanının hudutları üzerinde müphem niyetlerle dolaştırır gibi görünen kıdemli Türk düşmanı "Maurice Pernot,, budur.

Ve bunun içindir ki, onun kalemiinden çıkan, herhangi bir şekilde Türk vatanından, Türk milletinden, Türk siyasetinden bahseden satırlara karşı şüpheyle bakmamak, asla elimizden gelemez.

Yalnız onun yazısına karşı duyduğumuz şüphenin içinde, endişenin asla yeri yoktur: Çünkü "Maurice Pernot,, , Cümhuriyet Universitesinde, tahriklerine veya telkinlerine kapılacak tek gafil profesör, ve tek gafil delikanlı bulamaz: Bu itibarla, ona tavsiye ederim: Sakat midesinden kindar başına vuran bu eski ve zararlı fesadı temizlemek istiyorsa, bir bardak halis Visi suyu yuvarlasın!

HIKAYE

KUMLARIN ÜZERİNDE

Yazan: Jean Rameau Nakleden: Tun...

İhtiyar kadın, şöminenin yanına bir şezlongun üzerine uzanmış, torununun misafirlerini bekliyordu. O, misafir kabul etmesini o kadar severdi ki., Eskiden meşhur kabul salonunda ne perestişkârları vardı. Çok nüfuz sahibiydi. Hatırladığı maarif nazırları, generaller, vekiller, sefirlerden pek nankör olmıyan, iki üç düzüne ihtiyar, bazı bazı hâlâ hürmetlerini sunmıya, sertleşmiş elini, kurumuş dudakları ile öpmiye gelirlerdi.,

Saat dörtte ilk ziyaretçiler gelmiş, saat yedide kırk kadarı erkek olan misafirler yüzü bulmuştu. Herkes gülüyor, konuşuyordu. Konuşanlardan biri bir plâj ismi söyledi: Guéthary.

Bu ismi duyar duymaz, ihtiyar kadın derin bir iç çekti:

— Ah Guéthary...

— Hanımefendiciğim orasını biliyor musunuz- diye yanıbaşında oturan ihtiyar düşünceli bir tavırla sordu!..

— Pek tabii, orada ilk defa sevdim. Buna sevgiden ziyade sevgicik diyeceğim.

Ve işte bu parlak, bu güzel kelime, kuru dudaklarımdan iki tahta yongası yuvarlanıyor gibi, dinliyenlerin üzerinde tudaf bir tesir husule getiriyordu.

— Sizin ilk aşkınız mı? diye sorduk. Anlatınız Allah aşkına...

İhtiyar kadın fazla nazlanmadan anlattı. Yaş ilerledikçe mevcudiyetini isbat etmek için, gençliklerinden bahsetmek insana öyle zevk verir ki..

"On beş, on altı yaşlarında Guéthary'de denize giriyordum. Tasdik edelim ki, zariftim. Bir gün yapyalnız plâja yatmış hayal kuruyorı bir elimle de kumları avuçlayıp parmaklarımın arasından kaymasını hissederek eğleniyordum. Parmaklarım arasından kumların kayması çok hoştur. Sanki avuçlarınıza ufak buseler yağdırıldığını zannedersiniz. Bunu ben çok seviyordum. Kumların kaymasından tattığım bu zevki bütün kolumda hissetmek için elimi kaldırabildiğim kadar kaldırıyordum. O zaman bu el beyazlaşıyor, inceliyordu. Öyle zannediyorum ki, güzel ellerim vardı, ben de onlara ihtimam ediyordum.

Ailemin yanına gitmek için kalktığım zaman karşımda, hemen hemen ayni yaşta bir çapkının durduğunun farkına vardım. Tuhaf nazarlarla bakıyor, önünde açık duran mektep kitabını okuyor hissini vermek istiyordu... Her halde tatil vazifelerini hazırlıyan bir liseliydi, fakat hakikatte kitabını değil, beni okuyordu. Ben uzaklaştıktan sonra ne yaptı bilir misiniz? Elimle karıştırdığım kum yığınının yanına yaklaşıp işiyakla koklayıp ceplerine avuç avuç doldurmıya başladı. Bu benim çok hoşuma gitmişti. Sevgisini bu tarzda söylemek, sahici, çekingen aşktı.. Daha sonra öğrendim ki, en büyük aşklar en çekingen aşklardır. Bundan çok gurur, çok saadet duyuyordum. "Ah ellerimi mi seviyor? diye düşünüyor, bekle biraz onun kadar seveceğin başka şeyler de vardır diyordum.,,

Bakın sonra ne yaptım... Yanaklarımda hâlâ biraz kan olsa, yine kızarırım. Biliyor musunuz on altı yaşında insan şimdikinden çok daha deli oluyor!.. Ertesi günü uyumak bahanesiyle, yapyalnız deniz kenarında, bütün izleri muhafaza eden ıslak kumlarm üzerine uzandım. Göğsümü vücudumun bütün ağırlığiyle kumların üzerine bastım. Orada yuvarlak bir çukurluk hasıl olmuş, göğsümün mükemmel bir kalıbı çıkmıştı.

Sonra, ayağa kalkmış, eteklerimi silkeleyip banyo dairelerinin birinin arkasma girerek onu gözetlemek suretiyle pusu kurmuştum.

Evvelden tahmin ettiğim gibi, sevgilim meydana çıkmakta gecikmedi. Yattığım, yere yatıp, kimsenin görmiyeceğine emi nolarak yuvarlak nişana dudaklarını yaklaştırıp öptü. Tabii banyo dairesinin arkasında saklı olduğumu bilmiyordu. Hazdan yerimde sıçrarken her halde gürültü ettim. O, başını eğip bir hırsız gibi kaçtı, "Bu küçük beni seviyor,, diye bağırmak istedim. Evet, çünkü ben de onu sevmiye başlamıştım.. Bu kadar ince bir ilânı aşk, şüphesiz bütün dünya şiirlerinden güzeldi. Bir kelimesini bile duymamıştım: Ne lâzım gelir? Bu küçüğün ismini bile bilmiyordum? Ne zararı var? Mademki onu taparcasına seviyordum...

Ayni gece plâj tenhalaşmca, göğsümün şeklini muhafaza eden oyuğa yaklaştım. Hâlâ çukurluk bozulmamıştı. Dört yapraklı bir yoncanın üzerinde dört sahte inci bulunan, bir tanecik yüzüğümü alıp; kumu kazarak çukurun dibine sakladım. Benim hayalimde yüzük adi gümüş yüzük değil, altın bir halka olan nikâh yüzüğümüzdü. Ertesi günü yüzüğü bulacak ve onunla evlenmek istediğimi şüphesiz anlıyacaktı. Ah, benim ilk sevgilim!..

— Eh, sonu? diye dinliyenlerden biri sordu.

— Sonu yok Beyefendi.

Ertesi günü, ordan geçtiğim zaman, yüzüğü aradım, orada değildi. Tatilin sonu idi. Guéthary'yi terketmiş olmalı. Yüzüğümü de beraber mi götürmüştü? Bilmiyorum. Gelen geçenden biri mi aldı? Bunu da bilmiyorum ve asla bilmiyeceğim.

Bunu söyledikten sonra tekrar mendilini yüzünde gezdirdi, bu sefer belki terini silmek için değildi.,

★ ★

Bunu anlattığımın ertesi günü, ihtiyar kadın postadan mavi kâğıda sarılı ufak bir kutu aldı. Bu küçük kutunun içinde dört yonca yaprağının üzerinde dört sahte incisiyle gümüş yüzüğü buldu.

Guéthery'deki yüzüğünü tanımıştı: "Kim yolluyor acaba? diye düşündü. Üzerinde ne bir kart, ne bir isim var!,,

İhtiyar kadın torununu çağırıp sordu:

— Küçüğüm, dün buraya kimlerin geldiğini söyler misin? Bana kabul ettiğimiz ihtiyar beylerin ismini söyle, yalnız ihtiyarların...

Küçük kız, işten çekilmiş, otuzua yakın eski sefirler, eski valiler, eski generaller saydı. Fakat bu kadar isim arasından ihtiyar kadın mazideki sevgilisini keşfedemedi. Mademki dün gece onlara geldi ve bu küçük hikâyeyi duydu, demek ki hâlâ seviyor.

TAN — ABONE BEDELİ

	Türkiye	Ecnebi	Türkiye	Ecnebi
Adres değiştir-	1400 Kr. 1 sene	2800 Kr.	400 Kr. 3 Ay	800 Kr.
mek (25) Krş.	750 „ 6 Ay	1500 „	150 „ 1 Ay	300 „

BUGÜN

Dünyanın Siyasî Manzarası

1 — Gelen haberler ve mevcut hâdiseler, şimdiye kadar harbe fiilen iştirak etmiyen Japonya ve Amerikanın mühim kararlar vermek arifesinde olduğu hissini vermektedir.

2 — Japonyanın yeni bir cephe açabilmesi için, hiç olmazsa Amerikanın kendi aleyhlerine fiilî müdahalede bulunmıyacağından emin olması lâzımdır.

3 — Eden'in son nutku, Almanyanın İngiltereye bir sulh teklifi yapmış olduğunu, yahut yakında yapması muhtemel bulunduğunu ve İngilterenin diçbir Nazi teklifini kabule âmâde olmadığını bildirmesi bakımından çok mühimdir.

Uzak Şarkta:

Uzak Şark ve Japonyanın, Amerikanın, Sovyetler Birliğinin vaziyetleri hakkında şu haberler verilmektedir:

● Roosevelt beyaz sarayda millî müdafaa ve haricî siyaseti idare eden yüksek şahsiyetleriyle müşaverede bulunmuştur.

● Sovyet hükûmeti Japonyaya bir nota vererek, Japonyanın Sovyet - Alman harbi karşısındaki vaziyetini açık olarak bildirmesini istemiştir.

● Japonyanın, Hindiçini, Felemenk Hindistanı, Singapur istikametinde anî bir taarruzundan endişe edilmektedir.

● Ingiliz kaynakları da, Japonyanın Çine taarruzunun beşinci yıldönümü münasebetiyle bu harpte Japonyanın askerî ve iktısadî bakımlardan müthiş bir surette yıprandığını, bir milyondan fazla asker kaybettiğini, Nankin kukla hükûmetini kurmaktan başka müsbet bir kazançları olmadığını bildirmektedirler.

Bütün bu haberler ve diğer birçok hâdiseler, şimdiye kadar harbe fiilen iştirak etmiyen bu iki büyük devletin mühim kararlar vermek arifesinde olduğu hissini hâsıl etmektedir.

Japonyanın Sovyet - Alman harbine Almanyanın lehine olarak müdahale etmek için Sovyet ordularının bozguna uğramasını beklediği tahmin ediliyordu.

Bu takdirde dahi Japonyanın Çin seferi devam ederken Sovyetlere karşı ikinci bir cephe açması mantıkî görülmemektedir.

Şüphesiz böyle bir vaziyet, Sovyetleri iki ateş arasında bırakarak müşkül bir duruma sokabilir. Ancak Sovyetlerin Uzak Şarkta Japon taarruzunu önliyecek müştakil bir orduları olduğu ve Amerika tehdidi gözönünde bulundurulacak olursa, Japonların da, böyle gayri müsait şartlar içinde, ayni zamanda iki cephede muharebe etmeyi göze almaları şüpheli görülmektedir.

Amerika ve Japonya:

Japonyanın bu yeni cepheyi açabilmesi için, hiç olmazsa Amerikanın kendi aleyhlerine fiilî müdahalede bulunmıyacağından emin olmaları icap eder.

Nazizmi imha etmek için Ingiltereye olduğu gibi Sovyetlere de yardım etmiye karar veren Amerikanın, Avrupada Nazizmi ve Uzak Şarkta Japon emperyalizmini kuvvetlendirecek hareketlerde bulunması gayri mantıkî görülmektedir.

Şüphesiz Amerikanın, Çinden çekilmek ve cenubî Pasifikteki emellerinden vazgeçmek şartiyle - hem Bolşevizmin hem de Nipon emperyalizminin zayıflaması için - Japon - Sovyet harbinde bitaraf kalması ihtimali düşünülebilir.

Fakat Japonyanın beş senelik fedakârlıklar ve azim zayiat pahasına çinde elde ettiği kazançlardan vazgeçeceği zannedilemez.

Ancak Japon ricalinin, bir taraftan Amerika henüz hazırlığını tamamladığı için, diğer cihetten Amerika efkârı umumiyesinin Bolşeviklere yardım maksadiyle harbe girmeyi tasvip etmiyeceğini düşünerek, Sovyetlere karşı harp ilân etmeleri ihtimali de mevcuttur.

Diğer cihetten, Amerika, bir senedenberi kara, deniz ve hava kuvvetlerini hümmalı bir faaliyetle çoğaltmakta ve Pasifikte Ingilizlerle müştereken mevcut üsleri takviye etmekte ve yeni üsler tesis eylemektedir.

Bu vaziyete göre, düşünülebilir ki; Japonya bugün harekete geçmek yahut emperyalist emellerine hattâ mevcut kazançlarına veda etmek mecburiyetindedir.

Bütün bu ihtimaller mevcut olmakla beraber zannediyoruz ki, Japonyanın hareketi, büyük mikyasta Sovyet - Alman harbinin seyrine bağlıdır. Hattâ iki gündenberi başlıyan Sovyet mukabil taarruzu, muvaffak olduğu takdirde, Japonyanın mihverden çıkarak, Amerika ve Ingiltere ile, tabiî yine Sovyetlerin zararına olarak, bir anlaşma yapmıya temayül etmesi de mümkündür.

Eden'in Nutku:

Eden'in dün mevzuu bahsetiğimiz mühim nutku hakkında yeni tafsilât gelmiştir;

Ingiltere Hariciye Nazırı dün bildirdiğimiz sözlere ilâveten şu mühim noktalara da temas etmiştir:

"Hess'in Ingiltereye gelmesi, Almanlar arasında siyasî ihtilâflar olduğunu göstermekte ve istikbalde daha mühim şeylerin vukua geleceğini tahmin ettirmektedir. Hitler, şimdi hris-

(Arkası 4 üncü sayfada)

Başvekili Dinlerken

Sivasetimizin Ana Prensipleri

Yazan: Sadri ERTEM

Büyük Millet Meclisinin bir aylık bir tatil devresine karar vermesi münasebetiyle Başvekil muhterem Refik Saydam, devletin iç ve dış durumu hakkında uzunca izahat verdi. Millet Meclisi kürsüsünden bütün cihana hitap eden devlet adamı, bu nutku ile tezatla ve tenakuzla dolu dünyanın içinde yegâne tezatsız ve tenakuzsuz bir siyaset takip eden Cümhuriyet Türkiyesinin profilini resmetti.

Başvekil, bundan altı ay kadar evvel yine Millet Meclisi kürsüsünden millete hitap etmişti. Bu geçen altı ay zarfında dünya hadiseleri en büyük hamlelerini yapmış ve tarihe asırlarca üzerinde konuşulacak eserler bırakmıştır. Balkanlar harbi başlamış, bitmiş, İrak hadiseleri olup tükenmiş, Suriyede fevkalâde hareketler cereyan etmiş, Akdenizin ortasında ve adalarda tarihin sürprizleri kaydolunmuş, nihayet dünyanın en muazzam iki kuvveti, Sovyet - Alman mücadelesi başlamıştır. Fakat bu müthiş ve bir tanesi bütün idrak mekanizmasını bozmaya, hesapları altüst etmiye kâfi olan hadiseler üstünde Türkiye, siyasî rotasını bozmamış, hadiseleri olduğu gibi görmekte devam etmiştir.

Nitekim Muhterem Başvekil nutkunda, Türkiyenin hadiseleri tam hakikat hissiyle evvelden karşıladığını mütevazi bir kaç cümlenin kadrosu içinde anlattı:

"Bu muazzam inkişaflar önünde Türkiye, siyasetindeki istikrar ve hedef birliğini isbat etmek için geçen kânunusanide size vâki olan maruzatımı, kelimesi kelimesine tekrar etsem bugünün icaplarına olan mutabakata ilâve veya tayyede cek hiç bir cihet olmadığı tebarüz eder„

Başvekilimiz, Meclisin Cuma günü yaptığı toplantıda beyanatta bulunurken

★ ★

Türk Cümhuriyetinin isabetli kararları, hakikatleri evvelden görme kudretidir ki, bize bugün Millet Meclisinin istirahate çekilmesi imkânını bahşettiği gibi, memleketimiz de yegâne sulh ve saadet ülkesi olarak emsalsiz bir kıymet kazanmaktadır.

Türkiye Cümhuriyetinin haricî siyasetinin eserini dost düşman bütün dünya sevgi ve hayranlıkla karşılamaktadır.

"Tarih bir gün bu muazzam mücadele esnasında Türkiyenin rolünün ne kadar insanî, ne derecelerde hüsnü niyetle meşbu olduğunu kaydedecektir.

Fakat daha bugünden, hayat mücadelesi bütün şiddetile devam ederken sarfettiğimiz mesai, dostluklarımıza ve taahhütlerimize vermiş olduğumuz kıymet, sözümüze olan sadakatimiz, medeniyet dünyası önüne açık alınla çıkmamızı temin etmiş bulunuyor„

Cümhuriyet Türkiyesinin kurulduğu gündenberi berrak, vazih, hiç bir tarafı bulanık olmıyan bir siyaseti vardır. Bu siyasetin temeli tecrübelerden, ve Türkiyenin realitesinden alınmış prensiplere istinat etmesidir.

Cümhuriyet Türkiyesi hiç bir gün siyasetinde kendini hayale kaptırmadı. Realiteyi bir insan nabzı tutar gibi tuttu. Türkiyenin realitesinden doğan siyaset Türkiyenin hacmi, eb'adı, idealleri, hayat iştiyakları ile ayni seviyede idi. Kuvvetimiz, bu realiteyi idrakten ileri gelmektedir. Ne romantik bir siyaset arkasından koştuk, ne de dünyayı faraziyelerin penceresinden seyrettik, ne de diplomasi münasebetlerini açık kalpli ve nafiz görüşlü olmaktan başka bir şekilde anladık.

Halbuki Büyük Harp sonrası dünyası içinde siyasî faaliyetleri, dünyanın gidiş şartlarını bu kadar vuzuhla gören devlet adamlarına, tesadüf mümkün değildir.

★ ★

Harp sonrası dünyasının siyasî faaliyeti küçük ve büyük devletler için ayni mikyasta koskocaman hataların tekerrüründen ibaret olmuştur.

Hangi bir şeyi saymalı. Versailles, Lloid George'un bir intihap davasını kazanması için demagoji yapmasına imkân bırakmak, ihtiyar Clemenceau'ya hiddetini teskin çaresini bulmak için ortaya çıkarılmıştı.

1919 muahedelerinin ebedileşmesini arzu edenler Milletler Cemiyetini galiplerin hukukunu müdafaa için silâh telâkki ediyorlardı. Fakat, muazzam Cenevre sarayında, bir odada muahedelerin ebediyeti bahsi konuşulurken, yanındaki odada İngiliz diplomatları Fransızları, Fransız diplomatları İngilizleri zayıflatmak için çareler arıyorlardı. Cenevre sarayı bir yandan kollektif emniyet davasını ileri sürüyor, beri yandan sanksiyonları ortadan kaldırıyordu. Avrupanın bütün sağ cenah partileri, Büyük Harpten sonra gelen sulh devresini yıkmak için ne lâzımsa hepsini yapıyorlar, fakat gelen yeni harbe karşı, ne fikirle, ne teknikle, ne de siyasî tedbirlerle karşı koymayı düşünmüyorlardı.

İngiltere bir tahmin hatasiyle İspanyayı Faşizme verdi. Bir tahmin hatasiyle Münich'te Avrupanın mukadderatı, demokrasilerin elinden çıktı. Bir tahmin hatasiyle 24 Ağustos 1939 ademi tecavüz paktı, yeni harbi patlattı. Bir tahmin hatasiyle Fransa, Maginot'nun arkasında esir düştü. Bir tahmin hatasiyle bugünkü şark hudutları muharebeleri başladı.

Dikkat edilirse, harp sonrası dünyası içinde hatalar hatayı takip etmiş ve nihayet bugünkü dünya haritası meydana çıkmıştır. Bütün bu hatalar içinde Türkiye Cümhuriyetidir ki, kendini ve dünyanın realitesini olduğu gibi görmüştür.

Dünyanın hatadan hataya sürüklendiği zamanda Cümhuriyet Türkiyesi ana hattı asla kaybolmıyan İstiklâl tamamlığı, toprak bütünlüğü politikasını tahakkuk ettirmek için çalışmıştır.

Bu görüşün neticesidir ki, Cümhuriyet Türkiyesi kuvvetinden emindir. Cümhuriyet Türkiyesi yüzde yüz inandığı, isabetli kararlarını istiklâl harbindenberi tecrübe ettiği Millî Şef'in emrindedir.

GÖRÜŞLER

Propaganda İle Yapılan Efkârı Umumiye

Yazan: Sabiha SERTEL

Her memlekette efkârı umumiye denen, fakat hiç bir yerde umumi olmıyan efkâr, muayyen zümrelerin, muayyen menfaatlerin propagandalariyle hazırlanır. Siyasî fırkalar mevcut olan memleketlerde her fırka, kendi emellerini tahakkuk ettirmek için, mütenevvi propaganda vasıtalariyle efkârı umumiye denen kalabalığın ancak bir kısmının fikirlerine hâkim olur. Bunlardan çoğu hakikati gizleyerek, bir takım abstret iddialarla, yalanlarla, tahriflerle bu fikirleri istedikleri istikamete çevirirler. Fakat hakikat abstret değil (Concret) müşahhastır. Propagandalarla zehirlenen efkârı umumiye bir gün hakikatin ta kendisiyle karşı karşıya gelir.

Propagandanın en çok hâkim olduğu devir, harp devirleridir. Harp, anî doğan bir âfet değildir. Muayyen gruplar, devletler, kendi menfaatlerine zıt devletlere karşı çok daha evvelden hazırlanırlar. Bu hazırlığı yaparken, askerî faaliyetlerin dışında bir de efkârı umumiyenin hazırlanması keyfiyeti gelir. Bu hazırlık için de bütün içtimaî teşekküller faaliyete geçerler. Hakikatlerin üzerine bir perde örterek, fikirleri istedikleri istikamete çevirecek bir takım boş vehimler, hakikate taban tabana zıt iddialarla ortaya çıkarlar. Zavallı efkârı umumiye, hadiselerin içyüzünü bilmediği için, bu propaganda dalgası içinde tamamen zıt istikametlere sevkedilir.

Doğru bir hüküm verebilmek için, hâkim her şeyden evvel vesika arar. Bu vesikanın sahte olmamasına, hakikate ve adalete yaklaşmak için vesikaların sıhhatine büyük bir itina gösterir. Çünkü sahte vesikalarla edineceği kanaatin ve vereceği hükmün hakikate ve adalete uygun olmadığını bilir. Fakat efkârı umumiyenin, bu iddiaları tevsik edecek elinde hiç bir kudret yoktur. O, kendine üstün gördüğü, itimat ettiği şahısların veya mensup olduğu fırkanın sözden ibaret olan beyanatı ve neşriyatı ile hazırlanır, kendisine verilen sahte vesikalarla yanlış muhakemelere saplanır, yanlış hükümlere varır, hakikati tam ters tarafından görür. Sonra kendisine öğretilene zıt bir hakikatle karşılaştığı zaman, "bu bir sürpriz oldu" der. Propagandayı yapanlar da yaptıkları yalan propagandaya o kadar inanırlar ki, hakikatle karşı karşıya geldikleri zaman sürprizden bahsederler.

Hakikatlerin iç yüzünü bilen, hakikate müşahhas, reel vesikalarla yaklaşanlar için sürpriz yoktur. Ancak, tabiî bir âfetin (meselâ bir zelzelenin bir şehri yıkması gibi) hesap edilemiyen bir âfetin şaşırtması vardır. Fakat efkârı umumiyeler, yalan ve sahte vesikalarla hazırlandıkları için, her hakikatin karşısında bir defa geriler, buna apriory bir takım izahlar bulmaya çalışırlar. şuurlarından ziyade hislerinin ilhamlarına kapılarak hakikati istedikleri gibi görmiye ve izaha çalışırlar. Bütün bunlar beyhude zahmetlerdir. Hakikat, ne bir balon, ne bir sabun köpüğü, ne de

KANUNÎ BAHİSLER

MUKAVELELER

Yazan: Avukat Emcet Ağış

Mukavele veya akdin vücut bulması için iki tarafın karşılıklı ve birbirine uygun surette rizalarını beyan etmeleri kâfidir. Kanun bu beyanın bazan yazı ile olmasını emretmiştir. Meselâ, miras taksim mukavelesi, hayvan alım satımında satanın kefaleti, alacağın başkasına temliki, tahrirî şekilde yapılmazsa muteber olmaz, hiç bir hüküm ifade etmez. Diğer bazı senede raptedilmedikçe muteber değildir.

Mukavelenin bir hududu yok mudur? Herkes istediği mukaveleyi yapabilir mi? Bu suallerin cevabı şudur:

ikinci yanı âdâp ve ahlâk, üçüncü yanı intizamı âmme, dördüncü yanı da hukuku şahsiyedir. Şimdi her birini birer birer izah edelim:

Kanunda yazılı hukuk kaidelerine mugayir bir tarzda tanzim edilmiş mukavele muteber olamaz. Faraza, kanun faizin kısa zamanlarda ana sermayeye ilâve edilerek mecmuu üzerinden tekrar faiz

nın değiştirilmesine dair mukaveleler, kasit veya ihmal halinde ademi mesuliyet şartını havi akitler tamamiyle hükümsüzdür.

Çerçevenin ikinci yanını teşkil eden âdâp ve ahlâk kaideleri hükümlerine mugayir hususu ihtiva eden mukavelelerin de muteber olmıyacağı âşikârdır. Meselâ, şu kadar para mukabilinde üstünda hiç elbise olmadan sokağa çıkmayı taahhüt eden şahsın imzaladığı mukavele keenlemyekûndur. Şartların zamanın telâkkilerine göre ne derece ahlâk ve âdâba uygun olduğu hakkında hâkimlere geniş hakkı takdir verilmiştir.

Mukavele serbesliğinde üçüncü hudut olan intizamı âmme kavaidine gelince; bu kaideler hukuku hususiye haricinde ve ce-

LOKMAN HEKİMİN ÖĞÜTLERİ

EN TABİÎ USUL...

Suda yüzmeyi öğrenmek, yüzmeden korkuyu kaybetmemek için en tabii usul, suya girmektir... Plâjda soyunup mayyoyu giydikten sonra, suyun içinde ve kumlar üzerinde yürümekten, şüphesiz, kimse korkmaz... Suyun yüksekliği kendi boyunu geçinceye, suyun içinde yürümek bir mesele değildir. Hattâ arada sırada çömelerek nefesini tutup başı da suyun içine sokmak insanı korkutmaz...

Bunları yaptıktan sonra hiç korkmıyacağına kanaat getirmek de pek kolay olur. Suyun içinde biraz derince, fakat boyunuzun uzunluğundan daha derin olmıyan bir yere gelince, ayaklarınızı kumların üzerinden kaldırarak kollarınızı iki tarafa doğru açar ve kendinizi, arka üstü suya bırakırsınız.. Bunu yapmaktan hiç korkmayınız. Ayaklarınızla kumların üzerine tekrar basarsanız, başınız büsbütün suyun yukarısında kalacaktır.

Hiç korkmayıp da, bacaklarınız birbirine bitişik, kollarınız iki tarafa açılmış halde ve bütün vücudünüz dümdüz olarak kendinizi bıraktığınız vakit, yüzünüz ve burnunuzla ağzınız, suyun içinde değil, suyun yüzünde serbest kalacağından rahat rahat nefes alabilirsiniz. O vakit iyice kanaat getirirsiniz ki, insan suyun yüzünde hiç bir hareket yapmadan, suyun içine batmaz... Bu va-

ü 6 bin tonluk bir İtalyan | mağı civarındaki müteaddit he- | man hava kuvvetlerinin müte- | vam etmek hususundaki kararını | nız motörlü vasıtalarla temin e- | mıştır.

ASKERÎ VAZİYET

Şark Harbinin Yeni Safhası

Mukabil Taarruzlar, Kızılordu Kuvayi Külliyesinin Stalin Hattında Mevzi Almasını Kolaylaştırmıya Matuftur

ASKERÎ MÜTAHASSISIMIZ YAZIYOR

Alman - Sovyet harbi ikinci safhasına girmek üzeredir.

Bütün cephe boyunca Sovyet kuvvetleri Stalin müdafaa hattına varmışlardır. Kızılordu, bu hedefi temin için iki günden beri bütün cephede Alman kuvvetlerine karşı mukabil taarruza geçmişlerdir. Sovyet tebliğine göre bu mukabil taarruz şimalde Ostrov cephesinde iyi netice vermiş, merkezde ve cenupta Alman ileri hareketi durmamıştır.

Sovyet kuvvetleri mukabil taarruzlarına dün de devam etmişlerdir. Bu mukabil taarruzlar Kızılordu kuvayi külliyesinin Stalin müdafaa hattında mevzi almasını kolaylaştırmakta olduğu için, muvakkat de olsa Sovyetler için faydalıdır. Maamafih on beş günlük bir harpten sonra kızılordunun iki gün devam eden bir mukabil bir taarruza geçmesi, değil yalnız müdafaa kabiliyetini kaybetmediğine, fakat taarruz kabiliyetini haiz olduğuna delâlet eder. Bu mukabil taarruz Alman kuvvetlerinin hangi cephede yıpranmıya başladığını da meydana çıkaracak olan bir tecrübedir.

Cephedeki umumî vaziyeti anlamak için sol elinizi açınız ve aşağıdaki vereceğimiz izahatı elinizde takip ediniz.

Avucunuz, Alman kuvvetlerinin hareket noktalarını toplayan merkezdir. Alman motörize kuvvetleri bu merkezden dört istikamette (yani dört parmağınız istikametinde) ileri hareketine teşebbüs etmişlerdir. Şahadet parmağını temsil eden kol Baltık devletleri topraklarında faaliyettedir. Burada Almanlar hareket üslerinden 200 kilometre kadar ileri girmişlerdir. Dvina nehrini bazı yerlerden geçerek Letonyada ileri hareketlerine devam etmek istemişler ve burada Sovyet mukavemeti ile, hattâ evvelki günden beri kızılordunun mukabil taarruzu ile karşılaşmışlardır. Sovyet tebliği kızılordunun bu mukabil taarruzda muvaffak olarak Dvina nehrinin 15 kilometre ilerisinde Ostrov'u da bi geri aldığını iddia etmektedir. Bu kol Leningrada doğru gitmekte olduğu ve Baltık sahillerini kapayacağı için, Sovyetler bu cepheye büyük kuvvetler getirmişlerdir ve bu sayede buradaki mukavemeti mukabil taarruza çevirmeye muvaffak olmuşlardır. Sovyetlerin buadaki mukabil taarruzu devam etmektedir.

Orta parmak hizasında giden Alman kuvvetleri Minsk'in ilerisinde Bresina suyunu da geçmişlerdir. Fakat Sovyet tebliğine göre burada harp, Minsk'in simali sarkisinde Borisof ile Polak ve cenubu sarkisinde Dobrovisk üzerinde cereyan etmektedir. Binaenaleyh Bresina'yı geçen kuvvetler sadece müteferrik motörize kollardır. Harp sahası henüz bu nehire varmamıştır. Maamafih burada da Alman motörize kuvvetlerinin, havadan bombardıman edilmelerine rağmen, hayli cesurane ilerleyiş hareketi yaptığına şüphe yoktur. Bu kolun hedefi Smolinsk üzerinden Moskovaya sarkmak olduğu için, Sovyetler bu kolu da durdurmak için ellerinden geldiği kadar gayret sarfetmektedirler. Nitekim bu kolda ilk haftada 100 - 150 kilometre ilerliyen Alman kuvvetlerinin yürüyüşü, ikinci hafta dikkati cekecek derecede zayıflamış, hattâ bazı yerlerde günlerce durmuştur.

Yüksük parmağı istikametindeki kol, Luck üzerinden Novograd'a doğru ilerlemiştir. Bu kol ilk hafta çok büyük mukavemetle karşılasmış, daha cenupta Lemberg ancak bir hafta sonra alınabilmiştir. Bu kol simdi Novograd-Volinsk önlerinde bulunmaktadır. Kızılordu burada da mukabil taarruza geçmis ve Alman ileri hareketini durdurmustur.

Küçük parmağın temsil ettiği cenup cephesi ise, Besarabyadan Kiev'e doğru hareket eden Rumen - Alman ve Macar kuvvetlerinin vücude getirdiği kolu teşkil eder. Burada Alman - Rumen orduları ancak dört gün evvel Prut nehrini geçmiye ve Besarabya ile Bukovinada ilerlemeye muvaffak olmuşlardır. Sovyet ordusu burada harp vermeksizin stratejik sebeplerle çekilmeye mecbur olmuştur. Çünkü Novograd ve Tarnopol istikametinde ilerliyen üçüncü kol bu cephenin arkasını tehdit etmektedir. Kızılordu bu tehlikeyi bertaraf etmek için Besarabyadan eski Rus hududuna ve Dinyester üzerine çekilmeyi tercih etmiştir.

On beş günlük muharebeyi şöyle hülâsa edebiliriz:

Alman orduları eski Polonya topraklarını ve Baltık devletlerinden Litvanyayı isgale muvaffak olmuslardır. Fakat her taraftaki tahminlerinin fevkinde müthiş mukavemetlerle karşılasmış, mühim zayiat vermis ve hayli yıpranmıslardır. Nitekim on beş günlük çetin bir harpten ve 150-200 kilometre ricatten sonra dahi Sovyet ordusunun mukabil taarruza geçebilmesi, Alman ordusunun az çok yorulduğuna, Sovyet ordsunun taarruz kabiliyetini muhafaza ettiğine delâlet eder. Almanlar hic bir yerde, Fransa ve Balkanlarda olduğu gibi, cepheyi yarmıya ve kat'i bir netice almıya muvaffak olamamışlardır.

Şimdi bir taraftan Sovyet mukabil taarruzu, diğer taraftan harbin Stalin hattı önlerinde başlaması, Alman - Sovyet harbinin yeni bir safhaya girmesi demektir.

M. ANTEN

ADLİYEDE :

Adliyeye Yeniden İki İhtikâr Davası Verildi

Kalay ihtikârından adliyeye verilen Marko Parlonun duruşmasına dün asliye ikinci ceza mahkemesinde başlanmıştır. İddia makamı Marko Parlonun cezalan dırılmasını istemiştir. Muhakeme, karar tefhimi için başka güne bırakılmıştır.

Fiyatları mürakabe komisyonu dün çelik tel ihtikârı yapan üç kişiyi, kok kömürü ihtikârından bir kişiyi adliyeye tevdi etmiştir.

Sahte Memur — Memur olmadığı halde kendisine memur süsü vererek tenezzüh yerlerinde bazı kimseleri lüzumsuz yere karakola götürmiye kalkan 20 yaşında Mehmet isminde bir genç dün asliye sekizinci ceza mahkemesinde iki ay on beş gün hapse mahkûm olmuş ve derhal tevkif edilmiştir.

Hırsız Hizmetçi — Taksimde oturan Dr. Sefaettinin 1700 lirasını çalıp kaçan hizmetçisi Fethiye yakalanmış ve adliyeye verilmişti. Duruşma dün birinci sulh ceza mahkemesinde yapılmıştır. Fethiye tevkif olunmuştur.

POLİSTE :

Bir Çocuk Tramvay Biletçisini Yaraladı

Kurtuluşta Şahin sokağında 18 numaralı evde oturan Nurinin 13 yaşındaki oğlu Kemal, Adil isminde bir tramvay biletçisini ağır surette yaralamıştır.

Hâdisenin sebebi, biletçi Adilin, Kemali tramvaya almak istememesidir. 13 yaşındaki Kemal, biletçi Adilin bu muamelesine hırslanmış, akşam üzeri Adilin yolunu beklemiş ve Adil işinden çıkıp evine giderken birdenbire karşılayıp bıçakla göğsünden yaralamıştır.

Adil hastaneye kaldırılmış, küçük Kemal yakalanmış, hakkında kanunî takibata başlanmıştır. Adilin yaraları ağırcadır.

Taraçadan Düştü — Beşiktaşta Yenimahallede oturan Mardirosun 12 yaşındaki oğlu Friç evinin taraçasında oynarken düşmüştür.

Ağırca yaralanan Friç Şişli, çocuk hastanesine kaldırılmıştır.

Bir Yaralama — Tophanede Kadılar yokuşunda oturan ve kara Mustafapaşada düğmecilik yapan Mehmet Diler; Galatada Kemeraltındaki kadınlardan Ahmet kızı Şerifeyi bıçakla sol koltuk altından ağırca yaralamıştır.

Şerife Beyoğlu hastanesine kaldırılmış ve Mehmet bıçağı ile yakalanmıştır.

Dünyanın Siyasî Manzarası

(Başı 3 üncüde)

tiyanlığın müdafii kesilmektedir. Harp yakında çok şiddetlenecektir. Ruslar kahramanca harbetmektedirler. Ingilterenin hedefi başladığı işi bitirmek, Almanyanın mağlûbiyetini intaç etmektir.„

Eden'in bu nutku, Almanyanın Ingiltereye bir sulh teklifi yapmış olduğunu yahut yakında yapması muhtemel bulunduğunu ve Ingilterenin hiçbir Nazi teklifini kabule âmade olmadığını bildirmesi itibariyle çok mühim ve şayanı dikkattir.

PİYASADA :

Peynir Fiyatları Yeniden Tetkik Ediliyor

Fiyatları mürakabe bürosu dünkü toplantısında peynir fiyatları hakkında tetkikler yapmış, bu arada toptan peynir satan tacirleri de dinlemiştir. Peynir tacirleri, peynir fiyatlarının normal olduğunu iddia etmişler, ve bu iddialarını da tetkik etmek için teneke, lehim, süt fiyatlarının arttığını ileri sürmüşlerdir.

Fiyatları mürakabe komisyonu peynir istihsal edilen mıntakalardaki süt fiyatlarını tetkik etmiye karar vermiştir. Komisyon perşembe günkü toplantısında da perakende peynir satan tacirleri dinliyecektir.

Çivi Tevziatı — Vilâyet emrine verilen çivilerin ve çimentoların ihtiyacı olanlara tevziine başlanmıştır. Kimlerin ihtiyaçları olduğu belediye heyeti fenniyeleri vasıtasiyle tesbit edilmektedir

MÜTEFERRİK :

Darülaceze İçin Yeni Gelir Kaynakları

Darülâcezenin gelirini arttırmak ve hizmet sahasını genişletmek için kurulan "Darülâcezeye yardım cemiyeti„ yakında faaliyete geçecek ve yeni gelir kaynakları bulmıya çalışacaktır. Cemiyet varidat kaynağı olarak şu sahaları etüt etmektedir: Rozet tevzii, balo, müsamere, konser, ve tenezzüh, hususî pul dağıtma.

Şehrin ileri gelenleri aralarında yaptıkları bir toplantı neticesinde cemiyetin idare heyetini şu şekilde tesbit etmiştir.

Mithat Nemli, Hayri Ipar, Hüseyin Sabri Tüten, Hayri Araboğlu, Cevat Nizami Düzenli.

Valinin ziyafeti — Vali ve belediye reisi Dr. Lûtfi Kırdar şerefine dün Yalovada bir ziyafet vermiştir.

Terfi Eden Belediye Müdürleri — Belediye konservatuvar müdürü Yusuf Ziya Demircioğlu, Itfaiye müdürü Ihsan, Muamelât müdürü Zühtü Çubukçuoğlu ve muhasebe müdür muavini birer derece terfi etmişlerdir.

Yeni Halk Hamamları — Belediye yeniden üç halk hamamı açmıya karar vermiştir. Kasımpaşada açılan halk hamamının gördüğü rağbet belediyeyi bu karara sevketmiştir. Yeni hamamların şehrin muhtelif yerlerinde olmasına dikkat edilecektir.

Sivrisinek Mücadelesi — Vilâyet sıhhat müdürlüğü, vilâyetin muhtelif kazalarındaki sıtma mücadele ekiplerini takviyeye karar vermiştir. Hazırlanan sıtma mücadele programı ile sıtma yapan sivrisinek sürfeleri tamamen imha edilecektir. Vilâyet sıhhat müdürlüğü bu iş için 5 bin lira tahsisat ayırmıştır.

Memleketimizde At ve Aygır Çoğaldı

Ankara, 7 (TAN) — Yapılan bir istatistiğe göre, Cümhuriyetten önce yurdumuzda 480 bin baş at ile 15 aygır mevcuttu. Bu mikdar Cümhuriyetten sonra tedricen arttırılmıştır. Halen at mikdarı 2,5 misli fazlasiyle 1,150.000 e baliğ olmuş ve aygır mikdarı 67 misli arttırılmıştır.

AMERİKADA

(Baş tarafı 2 ncide)

bir göz atıp masanın dış tarafındaki adamlara veriyor.

Bizim yanında durduğumuz adama şöyle bir telgraf düştü:

"Mussolini 12 Lavrentiev, Ciano, nokta, ittifak muhtemel, nokta, Papa ateş nokta..,

Bu iki satırlık telgrafı önümdeki adam şöyle açıyor:

"Roma hususî muhabirimizden:

Bugün saat on ikide Mussolini Rusyanaın Bulgaristan sefiri Lavrentiev'i kabul etmiştir. Mussolinin damadı ve hariciye nazırı olan kont Ciano da bu mülâkatta hazır bulunmuştur. Alâkadar mahafilin tahminlerine göre bu İtalya ile Rusya arasında bir ittifak hazırlığıdır. Halk gayet heyecanlıdır. Diğer taraftan haber alındığına göre, Papa böyle bir ittifakın tamamen aleyhindedir. Vesaire...„

O, bu havadisin serlevhasını vazmaları ve tashihlerini yapmaları için telgrafı musahhihlerine verirken ben de arkadaşıma:

— Pire deve doğurdu, diye buna derler, diyorum.

— Hiç sormayın, diyor, bu şifreli telgrafların bile bazan tanesi 200 Türk lirası tutar. Sofyadan Chikago'ya gazetecilerden kelime başına 50 Türk kuruşu alırlar. Demek şu yukardaki 10 kelimelik telgraf bize beş liraya çıkmıştır. Fakat bir de 1000 kelimelik telgrafları düşünün!

Kanunî Banisler

(Başı 3 üncüde)

umumiyesidir. Bu kaideler idarî kanunlarda, Teşkilâtı Esasiye kanununda, ceza ve usul kanunlarında yazılıdır. Bunların vazettiği şartlara aykırı mahiyette tanzim edilmiş olan mukavelelerin hiç bir kıymeti hukukiyesi yoktur. Meselâ, bir şahıs mevcut mahkemelerden baska ayrıca teşkil edilecek bir mahkeme tarafından muhakeme edilip ceza çekmeyi kabul eder mahiyette bir mukaveleye imzasını koysa dahi bu mukavele batıldır.

Şimdi çercevenin dördüncü kenarına gelelim:

Sahsî haklar. Umumiyet itibariyle bu hakları başkasına devretmek veya bunları tahdit etmek kabil değildir. Hiç kimse medenî haklarından ve onları istimalden kısmen olsun, mukavele yaparak vazgeçemez. Kendi hürriyetini bağlayamaz. Meselâ bir insan mukavele ile birisinin esiri olmayı kabul edemez. Hattâ kanunumuza göre 10 seneden fazla bir müddet için yaptığı hizmet mukavelesinden bile 10 sene sonra her zaman vazgecebilir. Kaldı ki, 10 sene içinde kanunda yazılı bir cok sebepler dolayısiyle mukavelevi her zaman feshedebilmek hakkına maliktir.

Vedat Orfi Temsilleri

Taksim - Altıntepe tiyatrosunda 11 temmuz perşembe aksamı

KAN

Vedat Örfi bizzat baş rolde

İstanbul Belediyesi İlânları

Tahmin bedeli	İlk teminat	
38578,50	2894,06	Cerranpaşa, Haseki, Beyoğlu ve Zührevî hastalıklar hastaneleriyle, Zeynepkâmil doğum evinin yıllık ihtiyacı için, alınacak 144500 litre çiğ süt, 38000 litre pastörize süt ve 750 kilo yoğurt
42005.15	3150.39	Cerrahpaşa, Haseki Beyoğlu ve Zührevî hastalıklar hastaneleriyle Zeynepkâmil doğum evinin yıllık ihtiyacı için alınacak 76373 kilo beyaz karaman eti.

Tahmin bedelleri ile ilk teminat miktarları yukarıda yazılı işler ayrı ayrı kapalı zarf usuliyle eksiltmeye konulmuştur. Şartnameleri Zabıt ve Muamelât Müdürlülü kaleminde görülebilir. İhaleleri 15/7/941 salı günü saat 15 de Daimi Encümende yapılacaktır. Taliplerin ilk teminat makbuz veya mektupları 941 yılına ait Ticaret Odası vesikaları ve kanunen ibrazı lâzım gelen diğer vesaik ile 2490 numaralı kanunun tarifatı çevresinde hazırlıyacakları teklif mektuplarını ihale günü saat 14 e kadar Daimi Encümene vermeleri lâzımdır. (5128)

ŞOSE İNŞAATI

Nafıa Vekâletinden :

1 — Siirt vilâyeti dahilindeki Kurtalan - Siirt - Haydar köprüsü yolunun makadam şose inşaatı ile kârgir, Kurudere ve Haydar köprüleri inşaatı 380.000 lira keşif bedeli üzerinden kapalı zarf usuliyle eksiltmeye çıkarılmıştır.

2 — Eksiltme 18/7/941 tarihine müsadif cuma günü saat 15 de Nafıa Vekâleti şose ve köprüler reisliği eksiltme ve arttırma komisyonunda yapılacaktır.

3 — Eksiltme şartnamesi ve buna müteferri diğer evrak Nafıa Vekâleti şose ve köprüler reisliğinde görülebileceği gibi, 19 lira mukabilinde şose ve köprüler reisliğinden alınabilecektir.

4 — Eksiltmeye girebilmek için isteklilerin eksiltme tarihinden en az üç gün evevl bir istida ile Nafıa Vekâletine müracaat ederek bu gibi işleri yapabileceklerine dair ehliyet vesikaları almaları lâzımdır.

5 — İsteklilerin Ticaret Odası vesikası ile 18950 liralık muvakkat teminatlarını havi olarak 2490 sayılı kanunun tarifatı dairesinde hazırlıyacakları kapalı zarfları ikinci maddede yazılı saatten bir saat evveline kadar komisyon reisliğine makbuz mukabilinde vermeleri muktazi olup, posta ile gönderildiği takdirde postada olacak gecikmeler ve mühürsüz zarflar kabul edilmez (3767 — 5242)

Darphane ve Damga Matbaası Müdürlüğünden :

Taahhüt gerisi 24679 kilo matbaa kırpıntı kâğıdı 11 Temmuz 1941 cuma günü saat on beşte açık arttırma ile satılacaktır. Muvakkat teminatı 18,51 liradır. Şartname muhasebemizden verilir. İsteklilerin ayni gün ve saatte idaremizde müteşekkil komisyonda hazır bulunmaları lâzımdır. (5122)

RADYO

BUGÜNKÜ PROGRAM

7.30	Program	19.00	Konuşma
7.33	Müzik (Pl.)	19.15	Orkestra
7.45	Haberler	19.30	Haberler
8.00	Müzik (Pl.)	19.45	Fasıl sazı
8.30	Evin saati	20.15	Radyo gazetesi
	★	20.45	Müzik (Pl.)
12.30	Program	21.00	Ziraat takvimi
12.33	Şarkılar		
12.45	Haberler	21.10	Şarkılar
13.00	Şarkılar	21.30	Konuşma
13.15	Müzik (Pl.)	21.45	İnceşaz
	★	22.30	Haberler
18.00	Program	22.45	Cazbant (Pl.)
18.03	Orkestra		
18.30	Konuşma	22.55	Kapanış
18.40	Orkestra		

NİKÂH

İstanbul Belediyesi Veteriner müdürü Esat Evsenin oğlu genç hukukçularımızdan Hasan Fikret Evsen ile Metea Denek Kamp emini Salih Kuldaşın kızı Mukadder Kuldaşın nikâhı 4/7/941 günü mümtaz bir zümrenin huzuru ve muhterem valimiz Lûtfi Kırdar, Ordinaryüs profesör Ebülüla Mardini, Avukat Necati Yalım ve Elektrik, Tramvay, Tünel idaresi umum müdürü Mustafa Hulki Eremin sehadetleriyle Beyoğlu evlenme dairesinde aktedilmiştir.

İstanbul Borsası

7/7/941 FİYATLARI

			Açılış
Londra	1	Sterlin	5,24
Nevyork	100	Dolar	130,0250
Paris	100	F. Frangı	—
Milâno	100	Liret	—
Cenevre	100	İsviçre Fr	29.0675
Amsterdam	100	Florin	—
Berlin	100	R. Mark	—
Brüksel	100	Belga	—
Atina	100	Drahmi	—
Sofya	100	Leva	—
Prag	100	Çek kronu	—
Madrit	100	Peçeta	12,9375
Varşova	100	Zloti	—
Budapeşte	100	Pengo	—
Bükreş	100	Ley	—
Belgrat	100	Yen	31,1375
Yokohama	100	İsveç Kr.	31,0050
Stokholm	100	Dinar	

ESHAM ve TAHVİLÂT

Muamele olmamıştır.

Beyoğlu Istiklâl caddesinde Fransız tiyatrosunda mukim ve mezkûr mahalde sinemacı iken hâlen ikametgâhı meçhul Vasilâki Papadoploya:

Ist. 3 üncü icra memurluğundan:

Beyoğlu birinci noterinden 10 temmuz 930 tarih ve 9928 numaralı re'sen tanzim edilmiş noter senediyle Doktor Isak Karakonun zimmetinizde alacağı olan 1350 liranın maa masarif ve faiz ücreti vekâlet tediyesi hakkında gönderilen icra emri ikametgâhınızın meçhuliyeti hasebiyle tebliğ edilmemiş ve mercice bir ay müddetle ilânen tebliğine karar verilmiştir. Ilân tarihinden bir ay içinde yukarıda gösterilen borcu birriza ödemeniz lâzımdır. Bu müddet içinde borcu ödemediğiniz ve tetkik merciinden veya temyiz mahkemesinden veyahut iadei muhakeme yoliyle ait olduğu mahkemeden icranın geri bırakılması hakkında bir karar getirmezsseniz cebri icra yapılacağı ve yine bu müddet içinde mal beyanında bulunmazsanız alacaklının talebi üzerine hapsen tazyik ve tecziye olunacağınız ve hilâfı hakikat beyanda bulunursanız hapisle cezalandırılacağınız 941/369 numaralı icra emrinin tebliği makamına kaim olmak üzere ilân olunur.

BULMACA

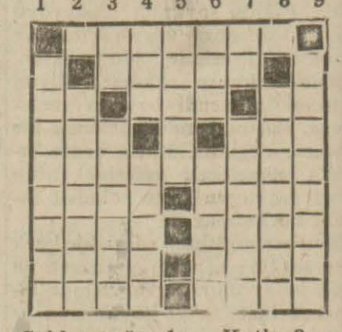

Soldan sağa: 1 — Kutlu 2 — Taramağa yarar 3 — Bir nota - lâkırdı - bir renk 4 — Büyük - büyük 5 — Tenha değil 6 — Ters okunursa: Kafasyada bir şehir - kanaat getirmiş 7 — Bir erkek ismi - ters okunursa: oyun 8 — Son harfi değişirse: bir soy - bir çiçek 9 — Son harfi değişirse: sıkılmış - ters ekunursa: yıkamak tan emir.

Yukardan aşağı: 1 — Ters okunursa Çingene mahallesi 2 — Alâkası olan - 3 — Bir çalgı - bir teştirmek 4 — İsviçrede bir şehir - anıt 5 — Bir nakil vasıtası — üstüne öteberi konur - pa nuk cinsi 7 — Ilâve - hayvanın çıkardığı ses 8 Alınmaktan siyga 9 — Ters okunursa: Istanbulda bir semt.

GECE GELEN HABERLER

GRAMER KONGRESİ

Maarif Vekilinin Bir Nutku İle Açıldı ve Dünden İtibaren Çalışmalarına Başladı

(Baş tarafı 1 incide)

zırlanan anketlere gelen ar ve bu hususta yapılan r etrafında da izahat veşunları ilâve etti:

Başlıca üç mesele üzerinşgul olmamız lâzım geli- bunlardan biri imlâ mese- Arkadaşlar şikâyet edi- ve diyorlar ki, bir kelime tapta başka, diğer bir ki- başka, gazetelerde ise baştilde yazılmaktadır. Tedris iyeti bu işi bir esasa bağ- ınızı icap ettirmektedir.

k Dil Cemiyeti bu mesele de bir bucuk senedenberi aktadır. Diğer taraftan yiket mahiyetinde bir proje de mevcut bulunmaktadır. ojede imlâya esas olan göin ne olduğu sorulmakta- ondan sonra bunları bir e- bağlamak ve tutmak mümlacaktır. İmlâ projesini bir olarak soruyoruz. Gelen lar tetkik ve tasnif oluna- ondan sonra bunu bir pren- ararına bağlamak mümkün ktır.

nci mesele, gramer terim- meseledir. Bunun üzerinde emiyeti ve Maarif Vekâleti ette bulunmaktadır. Terim lesi ingilizce ve fransızca almancadan türkçeye bir uydurmak veya her keli- n karşısına ıstılah mahiye- diğer bir kelime koymak k değildir. Bu mesele en bir şekilde bir kaideye ve esasa tâbi tutulmalıdır. Ko- onun başlıca meşgul olaca- meselelerden birisi budur. Bu staki çalışmalar neticesinde ecek kararlar Dil Cemiyeti- rzolunacak ve ondan sonra rif Vekâleti bunları mektep- bildirecektir.

üncü mesele, dilimizin inşa- meselesidir. Dilimiz nasıl bir onun içindedir. Bunun iske- nedir, şeması nedir, kelime iminden tutunuz da terkip inşaya kadar, yani cümle ve onun kuruluşuna kadar (A) sından (Z) sine kadar bunun bir şemasını çizmek lâzımdır.

Komisyonun mesaisi şu arzettiğim meselelere inhisar etmektedir. Bunlara mütedair meseleler takdim ettiğimiz diğer broşürlerde mevcuttur. Bu broşürlere bir nevi program gibi bakmak ve ona göre çalışmak lâzım gelir. İşin bu tarafı hallolunduktan sonra, yapılan dilekler de tesbit olunur ve bu suretle gramer tedrisatı da yoluna girmiş olur.,,

Maarif Vekili bundan sonra yapılacak münakaşalarda gayet objektif olarak hareket etmek lâzım geleceğini, vaktin çok dar olmasına rağmen işlerin haddi zatında ehemmiyetli olduğunu ifade ederek komisyona mesaisinde muvaffakıyetler diledi.

Âzadan Hakkı Tarik Us, memleket hesabına çok faydalı bir iş olan bu komisyonu topladığından dolayı Maarif Vekiline teşekkür etti.

Komisyonun toplantıları

Bundan sonra müzakerelerin nasıl cereyan edeceği etrafında münakaşalara başlandı. Maarif Vekili akademik münakaşanın burada yeri olmıyacağını, yalnız okul tedrisatını alâkadar eden meseleler üzerinde durmak lâzım geldiğini, birkaç senedenberi bu yüzden mekteplerimizde gramer okutulamdığını ve eğer münakaşalar uzun sürerse, bu işin içinden çıkmanın mümkün olamıyacağını beyan etti.

Doçent Tahsin Bankoğlu hazırladığı kitap hakkında uzun uzadıya izahat verdi. Bu hazırlama işinde karşılaştığı müşkülât ile hangi yollardan yürüdüğüne dair kitabında mevcut esaslara ait görüşlerini anlattı.

Komisyon öğleden sonra ikinci bir celse daha yaparak, nasıl çalışacağını tesbit etti.

Çalışmalara yarın devam edilecektir.

Bir Fransız Gazetesinin Makalesi

Dr. Refik Saydam'ın Beyanatı Türkiyenin Vaziyetini Tamamile Aydınlatmıştır,,

yon, 7 (A.A.) — Le Temps gazetesi başmakalesinde diyor ki:

Doktor Refik Saydamın Büyük Millet Meclisi huzurundaki beyanatı, Türkiyenin vaziyetini tam surette aydınlatmaktadır. Benoist Mechin'in karada Fransız menfaatleri için büyük ehmmiyette bir vazife ifa ettiği olduğu şu dakikada, Türkiyenin hareketinde ve bilhassa Benoist Mechin'in vazifesi dolayısiyle Türkiyenin Fransaya gösterdiği dostluk tezahürlerine ve Fransız - Türk muahedesinin meriyette bulunduğunu teyine karşı dikkatli bulunmaklığımız tabiidir.

Türk Başvekilinin sözlerinden, Ankara hükûmetinin imzaladığı muhtelif muahedeler arasında hiçbir tezat bulunmadığı mânası çıkmaktadır. Mu- ven şeraitte Türkiyenin harbe müdahalesini düşünenler, Türk zimamdarlarının hakikî niyetlerini iyi bilmemiş ve bu suretle bunların siyasî hesapları yanlış çıkmıştır. Çünkü Türkiye, millî arazisi doğrudan doğruya hücuma uğramadığı takdirde, harbe sarılmamıya kati surette azmetmiş bulunuyordu.

Türk - İngiliz muahedesi, Türk - Sovyet dostluk ve bitaraflık muahedesi, Türk - Alman dostluk muahedesi, bütün bu diplomatik vesikalar Türk siyasetinin teşkil ettiği esas prensip bakımından nazarı dikkate alınmalıdır. Her halde şu cihet mânidar ki, Başvekil, Almanya ile olan paktın bundan böyle Ankara hükûmetinin dahilî siyasetinin esaslı bir unsurunu teşkil ettiğini tebarüz ettirmiş ve Alman - Sovyet anlaşmazlığı karşısında Türkiye, derhal Berlin ve Moskovaya bitaraflığını bildirmiştir.

Bu suretle harbin bütün hudutları civarında hüküm sürdüğü bir zamanda dahi, Türkiye Cümhuriyetinin harp dışında kalmak azmi, yüksek bir tarzda teyit edilmiş bulunmaktadır.,,

Bir İtalyan Kruvazörü Batırıldı

İngiliz Tayyareleri, Palermo Limanını Bombardıman Etti

Londra, 7 (A.A.) — Amiralliğin tebliği:

İngiliz donanması son günlerde Akdenizde birçok muvaffakıyetler kazanmıştır. 29 Haziranda "Goritzia,, adındaki 10. bin tonluk İtalyan kruvazörü torpillenerek batırılmıştır. İtalyan donanmasında bu tipten 4 kruvazör olup, diğer üçü Mataban burnu muharebesinde batırılmıştı.

Bundan başka 9 bin tonluk müsellâh bir İtalyan ticaret kruvazörü, 6 bin tonluk bir İtalyan iaşe gemisi ve Kagliyari üssüne erzak nakleden 1500 tonluk bir İtalyan gemisi ve ayrıca 8 bin tonluk bir iaşe gemisi daha batırılmıştır.

Cebelitarık'ta hazırlık

Lalinea, 7 (A.A.) — Pek yakında kafile halinde hareket edecek olan 32 ticaret gemisi, Cebelitarık koyunda demir atmış vaziyette bulunmaktadır. Bu vapurların ekserisinde hafif toplar ve hava dafi bataryaları vardır. Ark - Royal tayyare gemisi, Lrenown zırhlısı, 5 destroyer ve 3 denizaltı, dün yeniden askerî limanın muhtelif mendirekleri civarında demir atmışlardır.

Palermo'ya hücum

Kahire, 7 (A.A.) — "Tebliğ,, Sicilyada, İngiliz bombardıman tayyareleri dün Palermo limanında düşman vapurlarını muvaffakıyetle bombalamışlardır. Müteaddit vapurlar hasara uğramıştır. Tayyarelerimiz, şehirden altı kilometre uzaklaştıktan sonra havuzlar civarında infilâklar olduğunu görmüşlerdir.

İskenderiye'ye Taarruz

Kahire, 7 (A. A.) — Dün gece İskenderiye mıntakasına karşı düşman tarafından yapılan hava akını esnasında 2 kişi ölmüş ve 14 kişi yaralanmıştır.

Mısır dahiliye nezaretinin tebliğine göre maddi hasar azdır.

Hava Harpleri

(Baş tarafı 1 incide)

ya, Emden limanı ve Rotterdam doklarına da nisbeten hafif taarruzlar yapılmıştır.

Fransanın şimali garbî mıntakasında Brest deniz üssü başlıca hedef ittihaz edilmiştir. Alman harp gemilerinin bulunduğu doklar şiddetle bombardıman edilmiştir. Brest limanı da ağır surette hasara uğramıştır.

Diğer bir hücumda Lille metalürji fabrikasına şiddetle infilâk kudretinde bir seri bomba isabet etmiştir. Civardaki demiryolu istasyonlarına da bombalar atılmıştır. Hedeflerden büyük duman sütunları yükselmiştir. Avcılarımız, 11 düşman avcı tayyaresi düşürmüştür.

Dün sabahki hücumlar

Londra, 7 (A. A.) — Bu sabah şimalî Fransa üzerinde yapılan taarruzî harekât esnasında, İngiliz bombardıman tayyareleri, avcı tayyarelerinin refakatinde olarak Albert civarında Mealte'de bir tayyare fabrikasına hücum etmişlerdir. Bir binaya ağır bir bomba isabet etmiş ve atılan yangın bombalarından müteaddit yangınlar çıkmıştır.

Alman resmî tebliği

Berlin, 7 (A. A.) — "Tebliğ": Büyük Britanyaya karşı muharebede, Alman hava kuvvetleri Saint - George kanalında ceman 90.000 tonluk ticaret vapuru batırmışladır.

Alman savaş tayyareleri dün gece merkezî İngilterede tayyare meydanlarını ve cenup ve cenubu şarkî sahillerinde liman tesisatını bombardıman etmişlerdir.

Taarruzlara devam ediliyor

Londra, 7 (A.A.) — Ingiliz hava kuvvetlerinin düşman işgali altında bulunan topraklara karşı yaptıkları fasılasız faaliyetine bu gün de deva medilmiştir.

Londra, 7 (A.A.) — Bugün B.B.C. Ingiliz radyosunun bir mümessili Alman dinleyicilerine hitap ederek Ingiliz tayyarelerinin sistematik bir şekilde Almanyayı ve işgal altındaki toprakları şiddetli bombardımanlara tâbi tuttuğunu ehemmiyetle beyan etmiştir. Alman hava kuvvetlerinin şarkta mütemadiyen faliyette bulunmak mecburiyetinde oldduklarını hatırlatan müfessir Alman hava kuvvetlerinin Ingiliz tayyarelerinin Almanya üzerine yaptıkları ezici akınlara mukavemet edecek vaziyette bulunmadıklarını söylemiş ve şöyle devam etmiştir:.

"Alman müdafaa silâhlarına rağmen akınlar nahoş tesiriyle devam etmekte ve bundan hemen hemen munhasıran sivil ahali muztarip olmaktadır.,,

İngilizler Suriyede Hums'a Yaklaştı

Kahire, 7 (A.A.) — Reuter Ajansının verdiği malûmata göre müttefik kuvvetler Humsa 40 kilometre mesafede bir noktaya gel mişlerdir. Ayni ajansa göre büyük Ingiliz kuvvetleri sahil mıntakasında seri terakkiler kaydetmektedir.

Pazar günü akşamı Ingiliz tayyareleri Beyrut mıntakasındaki petrol depoları ile askerî tahşidatı bombardıman etmişlerdir. Iki Vichy tayyaresi düşürülmüştür.

Kahire, 7 (A.A.) — "Tebliğ,, Ingiliz hava kuvvetleri, Halep tayyare meydanını bombardıman etmiştir.

Dün gece Beyruta da hücum edilmiş ve atılan bombaların kışlalar ve garaj yolları civarına düştüğü görülmüştür. Damur ırmağı civarındaki müteaddit hedeflere de hücum edilmiş bir köprü ile bir topçu mevziine bomba isabeti kaydedilmiştir.

İngilterenin İran'a Dair Niyetleri

Berlin, 7 (A.A.) — Yarı resmî membadan bildiriliyor:

İngilterenin İrana ait bazı niyetleri hakkında ecnebi memleketlerde yayılan haberin büyük bir alâka ile karşılandığı Alman Hariciye Nezaretinde teyit edilmektedir.

Hariciye Nezareti mahfillerinden bildirildiğine göre, İngilterenin Orta Şarka ait emelleri hakkında diğer birçok haberler gelmektedir.

Berlin siyasî mahfillerinin kanaatine göre, bu haberlerin müebbet vakıâlara istinat edip etmediği hakkında henüz bir şey söylemek kabil değildir. Hariciye Nezaretinde İngiliz propagandasının bazı siyasî sergüzeştlere teşebbüs etmeden evvel yalan haberler yaymak itiyadında olduğu tebarüz ettirilmekte ve bu vesile ile Suriyede Alman seyyahları bulunduğuna dair çıkarılmış olan haberler hatırlatılmaktadır. Malûm olduğu üzere bu haberlerin İngiliz mem balarından işae edildiği isbat edilmiş bulunmaktadır.

AMERİKA

(Baş tarafı 1 incide)

Roosevelt'in mesajı

Nevyork, 7 (A. A.) — Roosevelt kongreye bir mesaj göndererek İzlanda başvekili ile yaptığı bir anlaşma mucibince Amerikan kıtalarının bugün İzlandaya muvasalat ettiklerini bildirmiştir. Amerikan deniz silâhendaz kıtaları İngiliz kuvvetlerini tamamlıyacak veya bunların yerine ikame edileceklerdir. Roosevelt gönderdiği mesajda diyor ki:

"Garp yarım küresine karşı yapılması muhtemel bir hücumda sevkulceyş bakımından hava veya deniz üssü olarak kullanılmaya müsait noktaların Almanya tarafından işgal edilmesini Amerika kabul edemez. Amerika şimdiki halde bu toprakların hüküm ranlığında değişiklik yapmak niyetinde değildir. Bu adaların Almanya tarafından işgali İngiltereye yapılan iaşe ve harp malzemesi sevkiyatını haleldar edecek bir mahiyet gösterebilir. Binaenaleyh ordunun başkumandanı sıfatiyle İzlanda ile Amerika ve Amerika bilûmum sevkulceyş noktaları arasındaki deniz münakale yollarının emniyetini temin etmesi için lâzım gelen tedbirleri almasını donanmaya emrettim. İzlanda başvekiline gönderdiğim bir mesajda Amerikan kıtalarının memleketin dahilî işlerine hiç bir surette müdahale etmiyeceklerini ve buhran geçer geçmez bu kıtaların geri çekileceğini İzlanda ahalisine teyit ettim. İzlanda hükûmeti hükümranlığını muhafaza edecektir.,,

Roosevelt, müteakiben İzlanda başvekilinden 1 Temmuzda bu hususdaki mutabakatı bildirir bir mektup aldığını ve ayni gün kendisine cevap verdiğini beyan etmiştir.

Alman Tebliği

(Baş tarafı 1 incide)

Bombardıman tayyareleri ile pike bombardıman tayyareleri Finlânda - Sovyet hududu civarında balıkçılar yarım adasında kara ordusunun ilerlemesine yardım etmişler ve muhtelif çapta bombalarla düşmanın müstahkem mevzilerini dövmüşlerdir.

Dün Sovyetler 204 tayyare kaybetmişlerdir. Bunlardan altısı hava muharebeleri esnasında, kırk biri yerde ve üçü mayın gemileri tarafından tahrip edilmiştir. 10 Alman tayyaresi kayıptır.

Baltık denizinin şark kısmında Alman mayın gemileri dört Sovyet muhribine tesadüf etmişler ve bir saat devam eden muharebe neticesinde atılan top mermileriyle muhriplerden birinin hasara uğraması üzerine düşman çekilmiştir.

Ayni Alman mayın gemileri düşmanın yedi bombardıman hücumunu geri püskürterek üç Sovyet tayyaresi düşürmüşlerdir.

20 beton sığınak işgal edildi

Berlin, 7 (A.A.) — D.N.B. nin öğrendiğine göre Alman zırhlı kuvvetleri mağlûp Bolşevik bakayasının tuttuğu müdafaa hattını delmiye dün de devam etmişlerdir. Çok harplerden sonra en son sistem 20 beton sığınak işgal edilmiştir.

Bu Alman ilerleyişinde 154 savaş ve keşif tankı ile ağır ve orta çapta 100 top iğtinam edilmiştir.

Stalin hattına doğru

Berlin, 7 (A.A.) — Beskit ile Prsbet arasında mağlûp edilen Bolşevikler de Stalin hattına doğru alelâcele çekilmiye çalışıyorlar.

D.N.B. nin öğrendiğine göre Alman kıtalarının tazyikine ve Alman hava kuvvetlerinin mütemadî taarruzlarına binaen bu Sovyet kıtalarının ancak az ehemmiyetli kısımları müstehkem hatta varabilecektir.

Müdafaa hattı delindi

Berlin, 7 (A.A.) — Volini'den çekilen Bolşevikler, yeni müdafaa hattına, Stalin hattının modern istihkâmlarına varmağa teşebbüs ediyorlar.

D.N.B. nin öğrendiğine göre Alman kuvvetleri Dümdar hatlarını yardıktan sonra bu istihkâmlar sistemine karşı mücadeleye başlamışlardır. Çok kuvvetli müdafaa silâhları ile mücehhez birkaç kalenin alınmasını müteakip hat müteaddit noktada delinmiştir. Alman kıtalarının ileri hareketi devam etmektedir.

Tahrip edilen tanklar

Berlin, 7 (A. A.) — D. N. B. nin bildirdiğine göre, 4 Temmuz akşamı, şark cephesinin cenup bölgesinde düşman kollarına karşı harekâtta bulunan bir kaç Alman savaş tayyaresi, bir yol iltisak noktasında 15 tank ve 20 kamyon tahrip etmiş ve büyük mikdarda daha bir çok arabayı hasara uğratmıştır.

Leningrat'a doğru

Stokholm, 7 (A. A.) — Stokholm Tidningen gazetesinin bildirdiğine göre Alman kıtaları Leningrada 147 kilometrelik bir mesafede bulunmaktadırlar. Fin-

Alman - Sovyet Harbinde İngilterenin Vaziyeti

(Baş tarafı 1 incide)

parçasıdır. İngiltereye daha kuvvetle taarruz edebilmek için Avrupada tehlike teşkil edecek bir düşman bırakmamak ve Sovyetlerin zengin kaynaklarına sahip olmak ihtiyacından doğmuştur. Bu maksat temin edilir edilmez, Alman harp makinesi derhal tekrar İngiltereye çevrilecektir.

★ ★

Vaziyet bu kadar sarih olunca, İngiltereye düşen vazife bu fırsattan istifade ederek geniş bir nefes almak değil, Almanyaya bütün kuvvetiyle yüklenmek olmak icap eder.

Almanyanın harp plânı artık kimseye meçhul değildir. Alman erkânı harbiyesi ayni zamanda iki cephede birden harbi kabul etmiyor. Garpte rahat harbedebilmek için Sovyetlerle anlaşmıştı. Moskova bütün Avrupanın birer birer Nazi eline geçişini seyrederken, nihayet bir gün kendisine de sıra geleceğini biliyor, fakat bîtaraf kalmayı tercih ediyordu. Sonunda ne oldu? Almanya garpte ve Avrupada işini bitirince Sovyet Rusyaya döndü.

Bugün de Almanyanın Sovyetlerle meşgul olmasından bilistifade İngiltere geniş nefes alıyor ve rahat ediyor. Halbuki yarın Sovyet Rusya mağlûp olursa, Almanyanın bütün kuvvetiyle İngiltereye yükleneceği anlaşılıyor. Bu sebeple İngilterenin bir taraftan süratle kuvvetlenirken, bir taraftan da bütün kuvvetiyle Almanyayı yoracak ve yıpratacak taarruzlara geçmesi beklenirdi. Filhakika İngiliz hava kuvvetleri yirmi gündenberi geceli gündüzlü Fransız sahillerini ve garbî Alman liman ve şehirlerini bombardıman etmekte ve hayli tahribat yapmaktadır. Fakat bu bombardımanlar Almanyayı yıldırmıya ve yıpratmıya kâfi değildir. Nitekim İngilizlerden bir çoğu da bu fikri ileri sürmekte ve bu fırsattan istifade etmesini bilmek lâzım geldiğini iddia etmektedirler. İngiltere ve Amerika Sovyet Rusyanın mağlûp olması ihtimali karşısında seyirci vaziyeti alır ve beklemekle iktifa ederlerse, yarın ayni âkıbetin kendilerini de beklemekte olduğuna şüphe etmemek lâzım gelir.

Çin - Japon Harbi Beşinci Yılında

Tokyo, 7 (A.A.) — Japonya hükûmeti, Çin-Japon harbinin beşinci senesi başlarken yüksek askerî makamlarda mühim değişiklikler yapmıştır.

Ezcümle cenubî Çindeki seferî kuvvetler başkumandanı general Uşiroku general Itagaki'nin yerine Çin seferî kuvvetleri kurmay reisliğine tayin edilmiştir. General Itagaki ise, yüksek askerî şûra âzalığına tayin edilen general Nakamura yerine Kore ordusu kumandanlığına getirilmiştir.

Yüksek askerî şûra âzasından general Okamura mezkûr şûra âzalığına tayin edilen general Tada'nın yerine şimalî Çindeki seferî kuvvetler başkumandanlığına tayin olunmuştur.

✶

Tokyo, 7 (A. A.) — Japon milleti Çin harbinin dördüncü yıldönümünü bugün merasimle hatırlatmış ve bu suretle Asya kıtasındaki harbe sonuna kadar devam etmek hususundaki kararını tekrarlamıştır. 80 milyon Japon öğleyin verilen işaret üzerine baş larını eğerek bir dakika huşu içinde Çindeki Japon askerî muvaffakıyetlerinin devamı ve uzak şarkta yeni nizamın tesisi uğrunda ölen 109 bin Japon askerinin ruhu için dua etmişlerdir.

Peru - Ekuatör Hududunda Çarpışmalar Oldu

Lima, 7 (A. A.) — Pazar günü Peru - Ekuatör hududunda cereyan eden hadise hakkında Peru hükûmeti tarafından neşredilen tebliğde hadisenin mesuliyeti Ekuatöre yükletilmektedir.

Tebliğde şöyle denilmektedir: 6 Temmuzda Ekuatör hududunda müsademeler olmuştur. Ekuatör kıtaları hudut karakollarımıza taarruz etmişlerdir. Peru kıtaları bu taarruzu tadetmişlerdir. Cereyan eden muharebe neticesinde bir Perulu ölmüş, diğer üçü yaralanmıştır. 16 Ekuatörlü ölmüştür.

★

Quito, 7 (A. A.) — Neşredilen bir tebliğde 4 Peru tayyaresinin üç Ekuatör şehri üzerine akınlar yaptığı bildirilmektedir. Bir klise, askerî barakalar ve bir ev harap olmuştur.

Alman kuvvetleri Murmansk istikametinde yürüyüşlerini tacil etmişlerdir.

Sovyet Tebliği

(Baş tarafı 1 incide)

Bütün gün, Visna bölgesinde çok şiddetli çarpışmalar cereyan etmiştir. Öğleden sonra tank hücumlarına maruz kalan düşman motörlü kıtaları, tedafüî vaziyete geçmiye mecbur bırakılmıştır.

Borisov bölgesinde, kıtalarımız düşman motörlü cüzütamlarına karşı taarruza geçmiştir. Öğleden sonra bu bölgede şiddetli çarpışmalar ceeyan etmiştir.

Dobruisk bölgesinde, kıtalarımız, düşmanın Dinyeper'i geçmek için yaptığı bir çok teşebbüsleri tardetmiştir. Düşman, bu bölgede vukua gelen muharebelerde ağır kayıplara uğramıştır.

Novograd - Volinsk bölgesinde düşman motörlü cüzütamları hücumlarda bulunmuştur. Anudane mukavemet eden kıtalarımız düşmanı durdurmuştur.

Cephenin Besarabya bölgesinde, kıtalarımız, Beltzi istikametinde hücum eden düşman piyadesi ve cüzütamları ile şiddetle çarpışmaktadır.

Cephenin diğer bölge ve mıntakalarında, kıtalarımızın vaziyeti değişmemiş olarak kalmaktadır.

Hava kuvvetlerimiz, faaliyetini düşman motörlü cüzütamları üzerinde temerküz ettirmiş ve bu suretle kıtalarımızın harekâtına müzaheret etmiştir. İlk raporlara göre 5 Temmuzda hava kuvvetlerimiz 28 düşman tayyaresi tahrip etmiştir. Bizim kayıbımız 8 tayyaredir.

Meşgul Sovyet mıntakalarında, Alman kıtaları köylülerden, hasat mahsullerini, bütün buğday, patates ve et ihtiyaçlarını almaktadır.

Meşgul mıntakalar köylüleri, düşmanın kendi mahsullerinden en küçük bir kısmı bile almasına mâni olmak için mümkün olan bütün tedbirleri ittihaz etmektedir.

Köylüler, saman yığınlarını yakmakta, buğdayı, zerzevatları ve yemişleri tahrip etmekte ve şehirlere ateş vermektedir.

Kızılordu ile geri çekilmiye muvafak olamıyan köylüler, çetelere iltihak etmektedir. Bütün bunlar, iaşe üsleriyle irtibatı kesilmiş Alman kıtaları içine büyük güçlükler teşkil eylemektedir.

Rumen milleti, Sovyetler Birliğine karşı harp yapmak istemiyor. Romanyanın Faşist zimamdarlarının bir beyanatına nazaran, memlekette kütle halinde askerden kaçma hareketi müşahede edilebilmektedir. Braşov, Kanmilksk ve Toginste bölgelerinde binlerce kişi, seferberlik emrinden kaçmışlardır. 15 Temmuzdan evvel orduya iltihak edecek olan firariler için umumî af çıkarılmıştır. Fakat bu tedbir de neticesiz kalmıştır. Firariler, ormanlarda gizlenmekte ve Alman - Rumen kıtalarına kuvvetli bir mukavemet göstermektedir.

Askerî muhabirlere göre

Londra, 7 (A. A.) — Askerî muhabirler Rusların büyük bir cephede on beş gün süren şiddetli muharebelerden sonra hâlâ mükemmel surette dövüştüklerini kaydetmektedirler. Bu muhabirlere göre, Alman demiryolları ile Rus demiryollarındaki genişlik farkı Alman ileri hareketini hissedilecek derecede yavaşlatacaktır. Almanlar münakalâtı yalnız motörlü vasıtalarla temin edebildikleri takdirde böyle bir vaziyetin önüne geçebilirler.

Almanlar Kadın kıyafetinde paraşütçü indiriyor

Moskova, 7 (A. A.) — Sovyet hatlarının arkasında, bir taraftan bozguncu Nazi paraşütçüleri ve diğer taraftan Sovyet askerleri, sivil müdafaa teşkilâtı ve nihayet sivil halk arasında mütemadi bir mücadele cereyan etmektedir. Vazifeleri, münakalâtı bozmak, benzin depolarını berhava etmek ve Alman bombardıman tayyarelerine işaretler vererek bunları hedeflerine vardırmak olan Alman paraşütçüleri ekseriya küçük gruplar halinde inmektedir. Bu paraşütçülerin bazıları kadın elbiseleri, bazıları da kızılordu üniformaları giymekte ve hemen hepsi Rusça konuşmaktadır.

İzvestyia gazetesi, paraşütçülerin Sovyet tayyarelerinin kızılyıldız işaretini taşıyan nakliye tayyareleri tarafından yere atıldığını, fakat süratle zaarsız hale getirildiğini yazmaktadır.

Pravda'nın yazısı

Moskova, 7 (A. A.) — Pazar günü çıkan Sovyet gazeteleri, Sovyet mukabil hücumlarının başlamasının ve mühim bazı noktalarda Alman tazyikinin azalmasının resmen ilânı üzerine tam itimatlarını izhar etmektedir. "Pravda" gazetesi diyor ki:

"Nefret edilen Nazizmi tahrip etmek ve insaniyeti Faşizmin tehdidinden kurtarmak tarihî vazifesi Sovyet milletine düşmüştür.,,

Sovyet protestosu

Moskova, 7 (A. A.) — Moskova radyosuna göre Sovyetler Birliğinin kızılhaç ve kızılay teşekkülleri Cenevrede beynelmilel kızılhaç komitesi nezdinde teşebbüste bulunarak Sovyetler Birliğini işgal etmiş olan Alman kıtalarının sistematik bir şekilde hastahaneleri bombardıman etmelerini protesto etmiştir.

Şehit Düşen Denizciler

Akdenizde batan Refah vapurunda şehit düşen denizcilerimiz için dün, biri Kasımpaşada deniz komutanlığında, diğeri Sarıyerde olmak üzere iki ihtifal yapılmıştır.

Şehit denizcilerimizin içimize gömdüğümüz aziz hâtıralarını anmak maksadiyle yapılan bu ihtifaller için saat 10 buçukta deniz komutanlığı bahçesinde toplanılmıştır. Pek hazin olan merasimde Istanbul kara, deniz ve merkez komutanlariyle, Amiral Hüsnü Gökdeniz, emniyet müdürü Salâhattin Aslan Kurkut, yüksek rütbeli, kara, deniz ve hava subayları ve büyük faciada şehit düşenlerin aileleri hazır bulunmuşlardır.

Komutanlar evvelâ deniz kıtasını teftiş etmişlerdir. Bundan sonra deniz bandosunun çaldığı istiklâl marşiyle merasime başlanmıştır. Istiklâl marşını denizaltı gedikli erbaşı Fazıl Ermanın söylediği nutuk takip etmiştir. Erbaş Fazıl Erman, büyük bir heyecan içinde iradettiği nutkunda hülâsaten şunları söylemiştir:

"— Arkadaşlar; bugün burada niçin, ne maksatla toplandığımız hepimiz için malûm bulunmaktadır. Bugün diyorum; zira bugün 18 milyon Türkün kalbinde açılan ve tedavisi imkânsız büyük yaranın tam on dördüncü günüdür.

Arkadaşlar!. Türk donanmasına iltihak etmek üzere Ingiltereden getirilmesi mukarrer bulunan gemilerimizi almak için 23 haziranda Mersinden yola çıkarak Iskenderiyeye gitmekte olan Refah vapuru cesur ve asîl milletimizin güzide deniz ve hava subaylarını, talebelerini, erbaşlarını, erlerini hâmil bulunuyordu. Fakat henüz Mersinden 45 mil yol alarak gecenin zulmeti içinde yoluna devam eden vapurun saat 23 raddelerinde mahiyeti meçhul bir infilâk neticesinde battığı ve talihin bir cilvesi olarak da bu denizci ve havacı kardeşlerimizden ekserisinin hayata ebediyen gözlerini kapadıklarını teessür ve gözyaşlariyle öğrenmiş bulunuyoruz. Hangi vicdansız ve namert elin yaptığı malûm olmıyan bu caniyane hareketten dolayı bütün Türk milleti büyük mateme bürünmüştür. Kahbece, bayağıca işlenilen bu cinayetten civanmert Türk milleti asla yılmıyacaktır, Bu kıymetli ve asîl arkadaşlarımızı kaybetmekle Türk denizcilerinin duyduğu ıstırabın büyüklüğünü huzurunuzda anlatmıya kelime bulamıyorum.

Zira kaybımız çok büyüktür, Tessürümüz de tabiîdir ki, bu nisbette büyük olacaktır. Aramızdan ayrıldıklarına hâlâ inanamadığımız temiz ve cesur Türk denizcilerini milletimiz daima kalbinde yaşatacaktır.

Şehit yiğitlerimizin ailelerine Türk denizcilerinin büyük ve bulunmaz teessurlerini, tâziyetlerini de burada bildirmek isterim.

Yegâne tesellimiz bu Türk çocuklarının vatan uğrunda vazifelerini yaparken şehit düşmüş olmalarıdır.,,

Bundan sonra deniz üsteğmeni Sermet Kiper, aziz şehitlerin adlarını hürmetle anmış ve orada bulunanları bir dakika sükûta davet etmiştir. Bunu, bandonun çaldığı matem havası takip etmiştir. Müteakiben kıtaat yavaş yavaş deniz kenarına ilerlemiştir. Burada hava ve deniz subayları iki büyük çelengi denize bırakmışlardır. Bu esnada bir deniz müfrezemiz, havaya üç el silâh atmıştır.

Dün saat 10,30 da Sarıyerde de ayni şekilde bir ihtifal yapılmıştır. Bu merasimde de nutuklar söylenerek kahraman şehitlerimizin hatırası anılmıştır.

Doktor Hafız Cemal
Dahiliye Mütehassısı
Pazardan başka her gün saat (2 — 6) ya kadar İstanbul Divanyolu No. 104
Tel: 22398

İstanbul Levazım Âmirliğinden Verilen: Haricî Askerî Kıtaatı İlânları

Aşağıda yazılı mevadın eksiltmeleri hizalarında yazılı şekillerde ve tarihlerde Hadımköy civarında İmrahor köyünde askerî satın alma komisyonunda yapılacaktır. Kapalı zarflar için ihale saatlerinden bir saat evvel kanunî vesikalar ve teklif mektupları komisyona verilmiş bulunacaktır. Açık eksiltmeler için taliplerin belli vakitlerde komisyonda bulunmaları. Evsaf ve şartnameleri komisyonda görülür.

Cinsi	Miktarı Kilo	Tutarı Lira	Teminatı Lira	Kr.	İhale, gün, saat ve şekli		
Patlıcan	50,000	7750	571	25	14/7/941	15,30	Kapalı zarf
Ayşekadın fasulye	50,000	7750	571	25	14 „ „	17,30	„ „
Sakız kabağı	50,000	2250	168	75	14 „ „	10	Açık eksiltme
Dolmalık büber	18,000	3150	236	25	14 „ „	10,30	„ „
Sivri büber	18,000	3150	236	25	14 „ „	11	„ „
Domates	18,000	2160	162		14 „ „	11,30	„ „
Süt	7,526	1166,53	87	50	15 „ „	10	„ „
Yoğurt	33.240	8310	623	25	15 „ „	11,30	Kapalı zarf
			(206)		(5256)		

★ ★

Aşağıda yazılı mevadın kapalı zarfla eksiltmeleri hizalarında yazılı gün, saat ve mahallerdeki askerî satın alma komisyonlarında yapılacaktır. Taliplerin kanunî vesikalariyle teklif mektuplarını ihale saatlerinden bir saat evvel ait olduğu komisyona vermeleri. Evsaf ve şartnameleri Ankara, İst. Lv. Âmirlikleri satın alma komisyonlarında da görülür.

Cinsi	Miktarı Kilo	Tutarı Lira	Teminatı Lira	İhale günü saati ve mahalli		
Koyun eti	80,000	40,000	3000	21/7/941	15	Kayseri
Koyun eti	20,000	11,000	825	21 „ „	15	Afyon
Sığır eti	200.000	50.000	3750	23 „ „	15	Afyon
					(2164 — 5435)	

★

Aşağıda yazılı mevadın eksiltmeleri hizalarında yazılı şekillerde ve tarihlerde ait olduğu komisyonlarda eksiltmeleri yapılacaktır. Kapalı zarflar için ihale saatinden bir saat evvel kanunî vesikalariyle teklif mektuplarının komisyonlara verilmesi açık eksiltmeler için belli saatlerde ait olduğu komisyonlara müracaatları. Evsaf ve şartnameleri Ankara, İstanbul Lv. Âmirlikleri satın alma komisyonlarında da görülür.

Cinsi	Miktarı	Tutarı Lira Kr.	Teminatı Lira Kr.	İhale günü saat şekli ve mahalli			
Nakliyat	4000 ton	179,200	13,400	25/7/941	11,30	K. Zarf	Erzurum
Nakliyat	2000 „	85,020	6,377	25 „ „	15	„ „	Erzurum
Patates	388 „	Kilosu 10	2,910	24 „ „	15)		
Kuru soğan	288 „	„ 12	2,592	24 „ „	16)	„ „	Sarıkamış
Buğday kırdırılması	3600 „	36,000	3,330	23 „ „	15	„ „	Kars
Odun	2315 „	37,040	2,778,38	28 „ „	16	„ „	Bursa
Süt	80 „	17,600	1,320)				
Yoğurt	80 „	21,200	1,590)	24 „ „	16	„ „	Adapazar
Saman	750 „	24,375	1,828 13	4/8/ „	16	„ „	Sıvas
K. Üzüm	77 „	28,490	4,273,50)	29/7/ „	10	„ „)	
Saman	3410 „	187,550	28,132,50)	„ „ „	10,30	„ „)	Gelîboluda
K. ot	5126 „	358,820	53,823	„ „ „	11	„ „)	askerî posta.
Odun	6750 „	135,000	20,250	„ „ „	11,30	„ „)	890,
Gaz yağı	145 „	46,250	6,937,50	„ „ „	12	„ „)	
Sabun	Kilo 82,500	40,425	6,063,75	„ „ „	15	„ „)	
Toz şeker	66 ton	33,660	5,049	„ „ „	15,30	„ „)	
Sığır eti	819 „	343,980	51,597	„ „ „	16	„ „)	
Taze kabak	15 „	825	123,75	28 „ „	15	A. Eksiltme.)	
Taze fasulye	45 „	7,200	1,080	„ „ „	15,30	„)	
Domates	25 „	4,000	600	„ „ „	16	„)	
Patlıcan	4 „	1,280	192	„ „ „	16,30	„)	
Bamye	4 „	1,680	252	„ „ „	17	„)	
Dolmalık büber	4 „	1,280	192	„ „ „	17,30	„)	
Kabak	35,000 kilo	1,400	105	7/8/ „	15	K. Zarf	Kırklareli
Fasulye	40,000 „	3,600	270	7 „ „	15	„ „	„
Patlıcan	40,000 „	9,000	675	7 „ „	15	„ „	„
Domates	15,000 „	2,250	168,75	7 „ „	15	„ „	„
Bamye	10,000 „	4,350	326,25	7 „ „	15	„ „	„
Biber	10.000 „	2,000	150	7 „ „	15	„ „	„
Kabak	20.000 „	1,100	82,50	5 „ „	15	„ „	„
Fasulye	22,000 „	2,255	169.12	5 „ „	15	„ „	„
Patlıcan	22,000 „	5,170	387,75	5 „ „	15	„ „	„
Domates	10.000 „	1,625	121,87	5 „ „	15	„ „	„
Bamye	5.000 „	2,700	202,50	5 „ „	15	„ „	„
Büber	6.000 „	1,275	95,62	5 „ „	15	„ „	„
Kabak	7.000 „	280	21	4 „ „	15	A. Eksiltme	„
Fasulye	8.000 „	800	60	4 „ „	15	„ „	„
Patlıcan	8.000 „	1,800	135	4 „ „	15	„ „	„
Domates	3.000 „	487,50	36.56	4 „ „	15	„ „	„
Bamye	2.000 „	900	67.50	4 „ „	15	„ „	„
Biber	2,000 „	450	33,75	4 „ „	15	„ „	„
						(294 — 5552)	

★

Aşağıda yazılı mevadın pazarlıkla eksiltmeleri hizalarında yazılı günlerde Merzifonda askerî satın alma komisyonunda yapılacaktır. Taliplerin belli vakitte komisyona gelmeleri.

Cinsi	Miktarı Kilo	Tutarı Lira	Teminatı Lira	İhale gün, saati	
Sade yağı	14,400	21,600	1620	30/7/941	16
Kuru ot	1,440,000	97,200	6110	31 „ „	10
				(290 — 5548)	

★ ★

Aşağıda yazılı mevadın kapalı zarfla eksiltmeleri hizalarında yazılı gün ve saatlerde Erzincanda askerî satın alma komisyonunda yapılacaktır. Taliplerin kanunî vesikalariyle teklif mektuplarını ihale saatinden bir saat evvel komisyona vermeleri. Evsaf ve şartnamesi komisyonda görülür.

Cinsi	Miktarı Kilo	Tutarı Lira	Teminatı Lira	İhale gün, saati	
Kuru ot	1,000,000	50,000	3750	14/7/941	15
Odun	1,000,000	20,000	1500	16 „ „	16
Sade yağ	20,000	28,000	2100	16 „ „	15
				(196 — 5202)	

★

Aşağıda yazılı sebzeler alınacaktır. İhaleleri 18/7/941 Cuma günü hizalarında yazılı saatlerde ve şekillerde yapılacaktır. Taliplerin kapalı zarf ile olan için ihale saatinden bir saat evvel kanunî vesikalariyle teklif mektuplarını komisyona vermeleri. Açık eksiltme için ihale saatinde komisyonda bulunmaları. Evsaf ve şartnamesi Ezinede askerî satın alma komisyonunda görülür. Taliplerin Ezinede askerî satın alma komisyonuna müracaatları.

Cinsi.	Miktarı Kilo.	Tutarı Lira	Teminatı Lira Kr	İhale şekli ve saati	
Çalı fasulye.	22,000	2200	165		
Ayşekadın fasulye.	9,000	1350	101 25		
Patlıcan.	15,000	1500	112 50		
Domates	6.000	600	45		
Yeşil biber.	4,000	600	45		
Bamya.	4.000	800	60	A. Eksiltme	17
Çalı fasulye.	40 000	4000	300		
Ayşekadın fasulye.	20.000	3000	225		
Patlıcan.	19.000	1900	142 50		
Domates.	11.000	1100	82 50		
Yeşil biber.	8.000	1200	90		
Bamya	6.000	1200	90	Kapalı zarf	18
				237 — 5366	

Sahip ve Neşriyat müdürü: Emin Uzman. Gazetecilik ve Neşriyat T. L. Ş. TAN Matbaası

Beher çiftine tahmin edilen fiyatı 920 kuruş olan 20,000 çift okur kundurası pazarlıkla satın alınacaktır. İhalesi 12/7/941 Cumartesi günü saat 11 de Ankarada M. M. V. Satın alma komisyonunda yapılacaktır. Katî teminatı 20,900 liradır. Evsaf ve şartnamesi 920 kuruşa komisyondan alınır. Taliplerin belli vakitte komisyona gelmeleri.
(276 — 5509)

★

Aşağıda yazılı mevat bir ay zarfında pazarlıkla satın alınacaktır. Taliplerin 1/7/941 ve 1/8/941 gününe kadar İzmitte Akarcada ilk okulda bulunan askerî satın alma komisyonuna gelmeleri.

2556 ton odun.
56,160 kilo sabun.
(270 — 5475)

★

972,000 kilo ekmek alınacaktır. Kapalı zarfla eksiltmesi 14/7/941 Pazartesi günü saat 16 da İzmir Lv. Âmirliği satın alma komisyonunda yapılacaktır. Tutarı 133.650 lira, ilk teminatı 7933 liradır. Evsaf ve şartnamesi komisyonda görülür. Taliplerin kanunî vesikalariyle teklif mektuplarını ihale saatinden bir saat evvel komisyona vermeleri.
(198 — 5204)

★

Beher kilosu bir kuruştan 3180 ton odun kapalı zarfla eksiltmeye konmuştur. İhalesi 18/7/941 Cuma günü saat 15 de Yalovada Tan otelinde askerî satın alma komisyonunda yapılacaktır. İlk teminatı 2385 liradır. Taliplerin kanunî vesikalarile teklif mektuplarını ihale saatinden bir saat evvel komisyona vermeleri. Evsaf ve şartnamesi Ankara, İzmit nbul Lv. Amirlikleri satın alma komisyonlarında da görülür 234 — 5368

SANİN DİŞ MACUNU

Dişlere Hayat Verir.

ANCAK:

Her sabah, öğle ve akşam, her yemekten sonra mutlaka fırçalamak şarttır. Bu usulü şaşmadan, muntazam bir metodla takip edenlerin dişleri mikroplardan, hastalıklardan muhafaza edilmiş olur, paslanmaktan ve çürümekten kurtulur. Her zaman temiz, parlak ve güzel olarak kalır.

ile sabah, öğle ve akşam her yemekten sonra günde 3 defa

Eczanelerle büyük ıtriyat mağazalarında bulunur.

1200 ton kuru ot alınacaktır. Kapalı zarfla eksiltmesi 29/7/941 Salı günü saat 15 de Adapazarında askerî satınalma komisyonunda yapılacaktır. Tahmin bedeli 78,000 lira ilk teminatı 3900 liradır. Taliplerin kanunî vesikalarile teklif mektuplarını ihale saatinden bir saat evvel komisyona vermeleri.
236 — 5370

★

Aşağıda yazılı sebzeler kapalı zarfla eksiltmeye konmuştur. İhalesi 23/7/941 Çarşamba günü saat 11 de Siirtte askerî satın alma komisyonunda yapılacaktır. İlk teminatı 398 liradır. Taliplerin kanunî vesikalariyle teklif mektuplarını ihale saatinden bir saat evvel komisyona vermeleri.

Cinsi	Kilo fiyatı Kuruş	Miktarı Kilo
Domates	5	25,000
Patlıcan	3	30,000
Biber	5	8,000
Taze fasulye	5	20,000
Bamye	7	10,000
Kabak	3	15.000
	(186	5152)

★

Beher kilosuna 155 kuruş tahmin edilen 70,000 kilo sade yağı kapalı zarfla eksiltmeye konmuştur. İhalesi 21/7/941 Pazartesi günü saat 16 da İzmirde Lv. Âmirliği satın alma komisyonunda yapılacaktır. İlk teminatı 6675 liradır. Taliplerin kanunî vesikalariyle teklif mektuplarını ihale saatinden bir saat evvel komisyona vermeleri. (2162—5433)

★

22 baş hayvan satılacaktır. Taliplerin 18/7/941 Cuma günü saat 9 da Üsküdarda Kısıklıda at pazarında satış heyetine müracaatları. (272 — 5477)

★

Muhtelif eşya tahmil ve tahliyesi açık eksiltmeye konmuştur. İhalesi 18-7-941 cuma günü saat 14 de Çanakkalede askerî satın alma komisyonunda yapılacaktır. Tahmin bedeli 3330 lira ilk teminatı 250 liradır. Şartnamesi komisyonda görülür.
244 - 5388

★

Beher kilosu 7,5 kuruştan 600-400-400-450-400-220-900 ton kuru ot ayrı ayrı kapalı zarfla eksiltmeye konmuştur. İhalesi 25/7/941 Cuma günü saat 10 da Tirilyede askerî satın alma komisyonunda yapılacaktır. Taliplerin kanunî vesikalariyle teklif mektuplarını ihale saatinden bir saat evvel komisyona vermeleri. Evsaf ve şartnamesi Ankara, İstanbul Lv. Âmirlikleri ve Konya, Bursa, Afyonkarahisar, Balıkesir, Bandırma, Mudanya askerî satın alma komisyonlarında görülür (156 — 5047)

2000 ton odun alınacaktır. Kapalı zarfla eksiltmesi 21/7/941 Pazartesi günü saat 16 da Hadımköy civarında Çilingirköy de askerî satın alma komisyonunda yapılacaktır. Tahmin fiyatı beher kilosu iki kuruş, ilk teminatı 3000 liradır. Taliplerin kanunî vesikalariyle teklif mektuplarını ihale saatinden bir saat evvel komisyona vermeleri.
(200 — 5206)

★

4800 ton kuru ot alınacaktır. Kapalı zarfla eksiltmesi 21/7/941 Pazartesi günü saat 18 de Ezinede askerî satın alma komisyonunda yapılacaktır. Tahmin bedeli 288.000 lira, ilk teminatı 15,270 liradır.. Taliplerin kanunî vesikalariyle teklif mektuplarını ihale saatinden bir saat evvel komisyona vermeleri. Evsaf ve şartnamesi komisvonda görülür. (190 — 5156)

★

50,000 kilo sade yağı alınacaktır. Kapalı zarfla eksiltmesi 10/7/941 Perşembe günü saat 11 de Konyada askerî satın alma komisyonunda yapılacaktır. Tahmin bedeli 76,500 lira, ilk teminatı 7510 liradır. Evsaf ve şartnamesi komisyonda görülür. Taliplerin kanunî vesikalariyle teklif mektuplarını ihale saatinden bir saat evvel komisyona vermeleri. (148 — 4998)

★

Muhtelif deniz nakliyatı yaptırılacaktır. Kapalı zarfla eksiltmesi 18/7/941 Cuma günü saat 15 de Çanakkalede askerî satın alma komisyonunda yapılacaktır. Tahmin bedeli 6000 lira ilk teminatı 450 liradır. Taliplerin kanunî vesikalariyle teklif mektuplarını ihale saatinden bir saat evvel komisyona vermeleri.
228 — 5362

★

Tavla, helâ, garaj binaları yaptırılacaktır. Kapalı zarfla eksiltmeleri 25/7/941 Cuma günü saat 11 de Konyada askerî satın alma komisyonunda yapılacaktır. Kesif ve plânları Ankara, İstanbul Lv. Âmirlikleri satın alma komisyonlarında da görülür. Taliplerin kanunî vesikalariyle teklif mektuplarını ihale saatinden bir saat evvel komisyona vermeleri. Kesif bedeli 26.026 lira 4 kurus. ilk teminatı 1952 lira 80 kurustur.
(292 — 5550)

★

Kesif bedeli 30,205 lira 77 kuruş olan Ankarada bir ilâvei keşif yaptırılacaktır. Bu inşaatın pazarlıkla eksiltmesi 11/7/941 Cuma günü saat 15 de Ankarada M. M. V. Satın alma komisyonunda yapılacaktır. Teminatı 4530 lira 87 kurustur. Kesif evrakı 152 kuruşa komisyondan alınır. (288 — 5546)

Çil, ergenlik, sivilce, yağ, kir ve lekeleri kat'iyyen izale eder. Geceleri yatarken bir pamuğu bu losyonla ıslatarak yüzünüzü ve kirli mahalleri siliniz. Pamuğun üzerinde husule gelen pislikleri göreceksiniz, bu size tamamiyle isbat eder ki, şedaidi havaiyeden, sıcaktan, terden, ruj ve allıklardan çehreniz ne kadar kirlidir?. Bütün bunlar güzel yüzünüzde bir çil ve leke tabakası husule getirmiştir. İşte HASAN LOSYONU çehrenizdeki boya, ruj, kir, ter ve her türlü toz ve siyahlıklarla çirkinlikleri ve yanıkları izale eder. Leke ve çilleri yavaş yavaş zail olur. Cilt üzerindeki teneffüs noktalarını açar ve bu sayede çehre güzelleşir ve şeffafiyet ve letafet kesbeder.

HASAN ÇİL LOSYONU

Fennin ve tekâmülün bir harikasıdır. Bütün kadınların hayat arkadaşı olabilir.

Traştan sonra erkekler için pek ince bir zevk teşkil eder. Şişesi 50 2 misli 75, 4 misli büyük şişe 125 kuruştur. HASAN Deposu ve şubeleriyle ıtriyatçılar ve eczanelerde arayınız.

Ehven fiyatla acele
Satılık Çiftlik

Yalova civarında 500 dönüm münbit ve sulak arazi ile 2000 metre uzunluğunda sahili mevcut olup kum ve çakıldan büyük istifade temin edilir. 23609 telefon numarasına müracaat.

Askerlik İşleri

Davet

Eminönü Yerli Askerlik Şubesinden: Aşağıda adları yazılı yedek subayların kayıtları tetkik edilmek üzere nüfus cüzdanlariyle ellerindeki vesikalarla 3467 numara ile şubeye müracaatları.

İstihkâm Tğm. Niyazi oğlu Nuredtin 331 Eminönü (42213), Levazım Tğm. İbrahim oğlu İrfan 323 Ordu (42274), Levazım Tğm. Hakkı oğlu Renat 325 Bursa (43587), Levazım Tğm. Ekrem oğlu Renat 321 Eminönü (43588).

Daha Kim Genç Görünmek İstiyor?

"BU YENİ KEŞİF BENİ 10 YAŞ DAHA GENÇLEŞTİRDİ,,

«Kendimi o derece gençleşmiye muvaffak olduğumdan dolayı gayet mesudum» diye Bayan Belkıs yazıyor:

Bu çirkin ve esmer tenden kurtuldum, on beş gün evvel yüzümde bulunan bütün çizgilerle siyah noktalarım kayboldu. Bugün açık, tatlı ve cazip olan cildim, bütün arkadaşlarımın gıpta nazarlarını çekmektedir.

İlk defa olarak, meşhur bir doktorun cildi gençleştiren yeni bir unsurun keşfi hakkındaki makaleyi okuduğum zaman kendime bu derece şayanı hayret müsmir bir tesir göreceğimi düşünmemiştim.»

SİZ DE AYNEN YAPABİLİRSİNİZ

Cilt hüceyrelerinden istihraç edilen bu yeni ve kıymetli hülâsa, tamamen sıhhî bir genç kız cildindeki bütün tabiî ve zengin unsurlarına müsabihtir.

Viyana Üniversitesi Profesörlerinden Doktor Stejskal tarafından keşfedilmiştir. Genç hayvanların cilt hüceyrelerinden kemali itina ile seçilen ve «BİOCEL» tâbir edilen bu cevher cilt gıdası olan pembe renkteki TOKALON kremi terkibinde vardır.

Her akşam yatmazdan evvel onu sürünüz. Uykunuz esnasında cildiniz bu kıymetli unsuru masseder. Daha açık, daha taze ve nermin ve DAHİ GENÇ ve tatlı bir ciltle uyanacaksınız. Gündüzler için de (Yağsız beyaz renkteki) TOKALON kremini kullanınız.

NETİCESİ GARANTİLİDİR

Bu basit tedavi usulü sayesinde her kadın on yaş daha gençleşebilir. Her genç kızın gıpta nazariyle bakacağı nermin bir cilt ve yumuşak bir ten temin edebilir. Cilt unsuru olan Tokalon kremlerinin müessir neticeleri garantilidir. Memnun kalmazsanız paranız iade edilir.

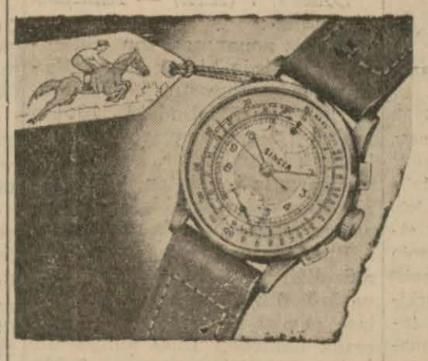

SİNGER

TELEMETR KRONOGRAF

Hassas - Sağlam - Zarif ve 15 sene garantilidir.

ÇELİKTEN
Fiatı 55 Lira
ALTIN 18 AYAR
Fiatı 135 Lira
ALTIN 18 AYAR
Fantazi 155 Lira

SİNGER SAATLERİ
Mağazası İstanbul
Eminönü Cad. No. 8

M. M. Vekâletinden:

1485 sayılı kanuna göre bu sene harp malûlleriyle şehit yetimlerine isabet eden ikramiye miktarları aşağıda gösterilmiştir.

Paraların tevzi komisyonlarınca dağıtılış müddeti (4) ay olduğundan malûl ve yetimlerin (Rapor, resmî senet ve ikramiye cüzdanlariyle birlikte) mensup oldukları ikramiye tevzi komisyonlarına müracaatları.

	Lira	Kr.		Lira	Kr.
1 nci derece subaya	265	50	1 nci derece ere	132	75
2 „ „ „	238	95	2 „ „ „	106	20
3 „ „ „	185	85	3 „ „ „	79	65
4 „ „ „	159	30	4 „ „ „	53	10
5 „ „ „	132	75	5 „ „ „	26	55
6 „ „ „	106	20	6 „ „ „	26	55

(Beher şehit ailesi de 29 lira 22 kuruş alacaklardır.
(5512)

1000 adet küçük semer ve 100 adet büyük semer iskeleti ve 2000 çift saka mahfesi alınacaktır. Semer iskeletinin tahmin fiyatı 325 kurus, saka mahfesinin tahmin fiyatı çifti 450 kurustur. 500 adetten aşağı olmamak üzere ayrı ayrı taliplere de ihale edilebilir. İhalesi 11/7/941 Cuma günü saat 10 da Ankarada Lv. Âmirliği satın alma komisyonunda yapılacaktır.
(286 — 5544)

KAYIP: Ankara: Gd. li Erbaa okulundan almış olduğum şehadetnamemi zayi ettim. Yenisini alacağımdan eskisinin hükmü yoktur. **Beykoz Yalıköy No. 154 de Remzi Koramaz**

KAYIP: Emniyet umum müdürlüğünden aldığım 4272 sayılı ve 18859 sicil sayılı tanıtma kânemi zayi ettim. Yenisini alacağımdan hükmü kalmamıştır. Kâzım da