Pazartesi
24
MART
1941

TAN EVİ
İSTANBUL, Ankara Caddesi 102
TELGRAF: TAN, İSTANBUL
TELEFON: 24310, 24318, 24319
ALTINCI YIL — No. 2009
5 KURUŞ

TAN

GÜNLÜK SİYASİ HALK GAZETESİ

AŞKIN TEMİZİ
Millî, Hissî ve Aşkî Roman
Yazan: AKA GÜNDÜZ
Satış yeri: TAN — İstanbul. Fiyatı: 100 Kr.

Yugoslavya Dahilinde Hava Gergin

Ordu ve Köylüler Her Türlü Tavizata Şiddetle Muhaliftir

Kral Naibi, Tekrar Başvekille Görüştü

İhtiyat Subayları da Hükûmetin Kararını Protesto Ettiler

Alman şartlarının Yugoslavyanın istiklâli için tehlike teşkil ettiğini söyliyen Başmetropolit Gavrilo

Londra 23 (A.A.) — "Times„ gazetesinin Nevyork muhabiri bildiriyor: Belgrad'dan buraya gelen bir telgraf, bütün Yugoslavya dahilinde vaziyetin gergin olduğunu bildirmektedir. Ordu ile köylüler Almanyaya verilecek bütün tavizata şiddetle muhaliftirler. Hafta bidayetinde Yugoslavyanın en meşhur generallerinden dördünün azledilmiş olması bu gerginliği daha ziyade arttırmıştır.

İhtiyat zabitlerinin kararı

Belgrad 23 (A.A.) — "Reuter" İhtiyat subayları federasyonu, Kral Naibi Prens Paul'a aşağıdaki telgrafı çekmiştir: "Milli şeref ve milli istiklâlle gayrikabili telif bir anlaşmanın akdi arifesinde bulunduğumuzu öğrendik. Buna karşı protesto makamında, biz ihtiyat subayları, teşkilâtımızı fesih etmeğe karar verdik. Ayni zamanda, istiklâlimizi, hükümranlığımızı ve hudutlarımızın tamamiyetini canımızla müdafaa etmeye ve milli anane

(Sonu: Sa 5; Sü 3)

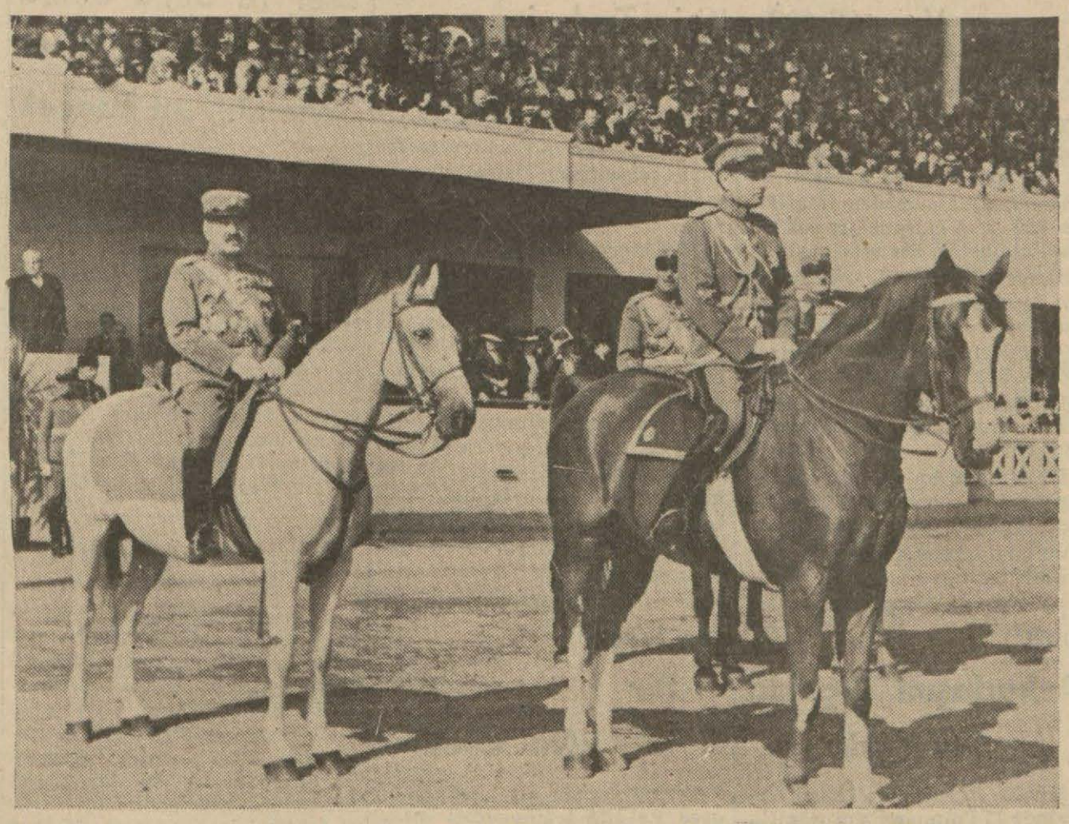

Yugoslavya saltanat naibi Prens Paul, Yugoslav ordusunun bir geçit resmi'nde

Elen'lerin Selânikte Hazırlığı

"İngiliz Yardımı İle Bu Cephe Daha Çok Kuvvetlenecektir„

Bir İngiliz Gazetesi "Alınmış Tedbirlerimiz Mükemmeldir„ Diyor

Londra, 23 (A.A.) — Garvin, "Observer„ gazetesinde Balkanlardaki askerî vaziyeti tetkik ederek ezcümle şöyle demektedir: Müttefiklerimiz Yunanlıların vaziyeti, gerek maddî, gerek manevî bakımdan, bundan 15 gün evvel ümit edilebileceğinden çok kuvvetlidir. Cenubi Arnavutlukta Yunanlıların şiddetli müdafaa etiği dağlık arazinin yalnız İtalyanlar tarafından zaptedilemiyeceği anlaşılmıştır. Almanlar, Balkanlarda muharebelerin en şiddetlisini yapmak mecburiyetinde kalacakları için tehevvür içindedirler ve tasavvur ettiklerinden daha uzaklara sürükleneceklerinden korkmaktadırlar.

Yunanlılar Selâniği setreden cepheyi her gün takviye ediyorlar. İngilizlerin yapacağı kara, hava ve deniz yardımı ile bu

(Sonu: Sa 5; Sü 6)

Askerî Vaziyet

İNGİLİZLERİN ŞARKÎ AFRİKA HAREKÂT PLÂNI

(Askerî muharririmiz yazıyor)

Şarkî Afrika harekâtında İngiltere İmparatorluk orduları tarafından takip edilen plânın umumî hatları, iki aydır devam eden ve son üç hafta zarfında büyük inkişaflar gösteren hareketlerle tamamen tebarüz etmiş sayılabilir. Bu plânın esas hatlarını şu birkaç noktada hülâsa etmek mümkündür:

1 — Habeşlerle dostluğu ve işbirliğini takviye suretiyle yerli halkın her türlü yardımını temin etmek ve onları hasım aleyhine kullanabilmek,

2 — Yerli halkın her gün artan muhalefet ve düşmanlıklarından

(Sonu: Sa 5; Su 1)

Asmara İstasyonuna Şiddetli Bir Hücum

Kahire, 23 (A. A.) — Hava kargâhının tebliği: Şarkî Afrikada şiddetli hava faaliyeti devan etmektedir. Asmara demiryolu istasyonuna şiddetli bir hücum yapılmış, bu arada 2 tayyare düşürülmüştür. Cibuti - Adisababa yolunda bir tren yakılmıştır.

Bu hatta işleyen trenler, Cenubî Afrikada hava kuvvetlerine mensup bombardıman tayyarelerinin hücumlarına uğramışlardır.

İngiltereye Gönderilen İlk Yardım

İlk Parti Amerikan Tayyareleri İngiltereye Vardı

Birleşik Amerika Genel Kurmay Reisi General Manshall

Londra, 23 (A.A.) — Dört motörlü askeri tayyarelerin ilk kafilesi Atlantiği geçerek Amerikadan İngiltereye gelmiştir. Bunlar uzun mesafeli "Liberator„ tipinde ağır bombardıman tayyareleri olup Kaliforniyada San Diego şehrinde "Concolited Aircraft Corporation„ fabrikaları tarafından imal edilmiştir. "Liberator„ tayyareleri 20 metre uzunluğunda tek satıhlı tayyarelerdir. Kanat uçları arasındaki genişliği 34 metredir. Bunlar 1200 beygir kuvvetinde 4 tane "Pratt Witney„ motörü ile mücehhezdir.

(Sonu: Sa 5; Sü 2)

Arnavutlukta

İtalyanların Gece Hücumu da Tardedildi

Atina, 23 (A. A.) — Atina radyosu matbuat nezaretinin şu tebliğini neşretmiştir:

İtalyanlar, merkezî Arnavutluk cephesinde yeni bir gece taarruzu yaparak Viyosanın şimalindeki müstahkem Yunan mevzilerine hücum etmislerdir. Fakat iki saat sonra büyük zayiat vererek perişan bir halde ilk mevzilerine çekilmek mecburiyetinde kalmışlardır. İtalyanlar piyadelerinden daha iyi neticeler elde etmek arzusu ile tanklarla yaptıkları son taarruzda cuma günü üç defa hücuma geçmişlerdir. Fakat bu hücum da Yunan topçusunun ateşi karsısında kırılmış ve bir tank tahrip edilmiştir.

(Sonu: Sa 5; Sü 4)

Yugoslavya Bitaraflığı Terkediyor

Bir Habere Göre, Yugoslavyanın Pakta İltihak Kararı Kat'î

Bir İngiliz Gazetesi Yazısında Diyor ki:

"Yakın Şarkta Büyük Kararlar Zamanı Yaklaşmış Bulunuyor„

Berlin, 23 (A.A.) — Bir hususî muhabir bildiriyor: Alman - Yugoslav müzakereleri nihayete ermektedir. Macar Hariciye Nazırı ile Münih'de yapılan görüşmeler, son ihtilâfların hallini mümkün kılacaktır. Belgrad'ın katî kabulü, bugün için beklenilmektedir. Üçlü paktın imzası, Matsuoka'nın Berline gelmesini müteakip olacaktır.

Üç Yugoslav Nazırının istifası, Berline göre, Yugoslavyanın üçlü pakta iltihakı kararını teyit etmektedir. Bu üç Nazır, Berlinde Alman aleyhtarı olarak telâkki olunmaktadır.

Bugün için beklenen imza, bir kaç gün sonraya tâlik edilmiş gibi gözükmektedir. Fakat üçlü pakta iltihak katî gibi telâkki olunabilir. Yalnız paktın mukaddemesinin imza edilecek metne dahil olması pek az muhtemel gözükmektedir.

Times'e göre vaziyet

Londra, 23 (A.A.) — "Times„ in Belgrat muhabiri bildiriyor: Kabinenin son gürültülü içtimaından sonra hasıl olan vaziyeti, iyi haber alan mahfiller şu suretle hulâsa etmektedirler:

Yugoslavya şimdiye kadar takip ettiği katî bitaraflık siyasetini, bir taraftan Balkanlardaki son vaziyet dolayısiyle ve diğer taraftan kendi coğrafî vaziyetini nazarı dikkate alarak değiştirmek mecburiyetinde bulunacaktır.

(Sonu: Sa 5; Sü 5)

Moskovada Matsuoka

Japon Nazırı, Bu Seyahate Ümitlerle Çıktığını Söyledi

Moskova, 23 (A. A.) — Japon Hariciye nazırı Matsuoka bugün saat 15-30 da maiyeti ile birlikte Moskovaya varmıştır.

Nazırın beyanatı

Moskova, 23 (A. A.) — "D. N. B.„: Japon hariciye nazırı Matsuoka Moskovaya geldikten biraz sonra Japon büyük elçiliğinde Alman basınının Moskova mümessillerini kabul etmiştir. Matsuoka, bu seyahate ümitler dolu olarak çıktığını söylemiş, Hitler, Von Ribbentrop ve diğer Alman ricaliyle tanışacağından dolayı duyduğu sevinci bildirmiş ve demiştir ki: "Bu devlet adamlariyle yalnız tanışmayı değil, fakat ayni zamanda onlarla daha sıkı temasa geleceğimi ümit ediyorum. Üçlü pakt, Japon haricî siyaseti için, Japonyanın şimdiye kadar iştirak ettiğ enternasyonal vesikaların en mühimmini teskil eder. Bazı kimseler, Almanyaya ve İtalyaya şimdi giderken hususî niyetlerim olduğunu iddia ediyorlar. Halbuki yegâne arzum bu iki memleketin şefleriyle buluşmak ve onlarla tanışmaktır.„

Matsuoka bu seyahati, Alman ve İtalyan hükûmetlerinin daveti üzerine yaptığını, bunun kendi arzularına da uvduğunu, bu vesile ile Almanya ve İtalya hakkında sahsen intibalar toplıyacağını ve bu iki devletin zafere giderken nasıl iş gördüklerine bakacağını söylemiştir.

(Sonu: Sa 5; Sü 2)

Ingiltere müdafaasının kalbi: Tarassut merkezi. Masa başında oturanlar düşman tayyarelerinin harekâtını takip ediyorlar

Cebelitarık'ta Müdafaa Tedbirleri

Asker Dolu 10 İngiliz Vapuru Limana Gelerek Demirledi

Elcezire, 23 (A. A.) — "Ofi.„: Cebelitarıkta büyük bir faaliyet gösterilmektedir. 10 ticaret gemisinden mürekkep bir kafile üç torpitonun himayesinde Atlas denizinden gelerek mezkûr limanda demirlemiştir. Limanın müdafaası için büyük çapta yeni topiar yerleştirilmektedir. Kışlalar askerle dolu olduğundan yeni gelen kıtalar vapurlarda yatıp kalkmak tadırlar.

(Sonu: Sa 5; Sü 6)

Habeşistanda Negelli Dün Zaptolundu

Hür Fransız Kuvvetleri Keren'e 6 Kilometre Kadar Yaklaştılar

Kahire 23 (A.A.) — Umum karargâhın tebliği:

Libya'da: Kaydedilecek bir şey yoktur.

Eritrede: Keren mıntakasında muharebeler devam etmektedir. Dün kıtalarımız bazı mevzii muvaffakıyetler elde etmişler ve düşmana ağır zayiat verdirmişlerdir. Elimize yeniden 130 esir geçmiştir.

(Sonu: Sa 5; Sü 7)

GÜNLER GECERKEN

Eyüplü Halid İle Ben

Yazan: Refik Halid

Bir cihetten tek ismiyle adaşım, diğer cihetten tamamiyle yaşıtım olan, fakat hiç bir suretle meslekdaşım sayılmıyan Eyüplü Halid'le ben, gazete sayfalarında ayni zamanda yer almış iki İstanbul çocuğuyuz. O elli iki yaşında imiş, ben de... Otuz iki senelik matbuatı gözden geçirdiğimiz zaman ikimizin de adına muhtelif sütunlarda kısa ve uzun fasılalarla raslıyabiliriz. Eyüplü Halid'in bu kaçıncı vakasıdır? Benim de şu fıkra kaçıncı yazımdır?

Eyüplü Halid de -tıpkı benim gibi- yaş icabı filozoflaşmaya başlamış. Son muhakemesi esnasında diyor ki: "Her suçlunun suç işlemesi kabiliyetine göre değişir.„ Bravo, adaşım! Okuduğum binlerce eser arasında bu derece keskin, düşündürücü, doğru, mükemmel bir fikire tesadüf ettiğimi sanmıyorum. Kabiliyetlerimiz icabı benim kalemimle işlediğim suçu, sen başka bir vasıta ile, kadınlar üzerindeki nüfuzunla işledin. İkimiz de tesir yaptık ve ikimiz de, ara sıra, yakayı ele vererek cezamızı çektik!

Yirmi yaşında idim; bakıyordum gazetelerde kadın avcısı bir Eyüplü Halid dillere destan olmuş. Belki de sen de, kahvede oturup camdan, münasip bir kadın gözlerken, ayni gazetelere göz atıyor, kendi kendine: "Öte yanda bir adaşım da, karı değilse de kari' avlamakla meşgul!„ diyordun. Kabiliyetine göre seçtiğin meslekte, ismin önemli bir mevki tuttu. Harem ağası şivesile: "Benikisi de öyle„. Zaten seni hem Anadoluda, hem yabancı diyarlarda iken matbuat sütunlarında takipten hiç te geri kalmıyordum. "Hah, diyordum, benim adaş ve yaşıt, kaç yüzüncü defa olarak yine hapisten kurtulup yeni bir şaheser meydana koymuş!„, Bilmem sen de benim kitaplarımdan haberdar oluyor, şahsıma alâka gösteriyor muydun? Göstermeli idin; zira ikimiz de son otuz iki senenin -başka başka vâdilerde- sayılı adamlarıyız.

Senin, hâlâ, elli ikisinde kadınlardan iltifat görmene, benim de, iyi kötü, hâlâ rağbet bulmama şaşıyorum ve nazar değmesin diye, ikimiz için de önümdeki masanın tahtasına vuruyorum!

Bu defa, Hafize hanımın göğsündeki bin adet lirayı çekivermek suretiyle, doğrusu turnayı gözünden vurmuşsun. Ben de külliyatımın intişarı dolayısiyle bir mikdar dünyalık yüzü gördüm. Fakat bundan böyle adaşından cürüm bekleme; ben uslandır.Sana da -hayırlısiyle şu berzahı da atlatınca- ıslahı hal tavsiye ederim. Münasip bir mahalde bir tütüncü dükkânı aç; benim politika cinlerinden yakamı sıyırdığım gibi, sen de Havva kızlarını kendi hallerine bırak: tehlikesiz kazanç az olur amma, astarı yüzünden pahalı düşmez!

Maamafih, senin bütün cürümlerine karşı, belki de bunların hepsine muadil bir savap işlediğine de kani olduğumu söylemeden yapamıyacağım: Sen, kadın yüzünden bedbaht olan, ah, vah çeken nice erkeğin intikamını fazlasiyle almış bir Don Juan'sın; bu itibarla yalnız zabıta dosyalarında değil, uzun yıllar beşeriyetin hafızasında müstesna bir tip olarak yaşamaya lâyıksın!

Beşiktaş, Fenerbahçeyi Dün 7-1 Maglup etti

Galatasaray - İstanbulspor Karşılaşması da 4 - 2 Galatasarayın Lehine Neticelendi

Beşiktaş - Fenerbahçe maçından bir görünüş (Tafsilât dördüncü sayfamızdadır)

EN KAZ ARASINDA

Yazan: ULUNAY Tefrika No. 20

Kuruluyorum. Her şeyi yerli yerine koyuyorum. Oradan aşağıya iniyorum, ancak müstahdeminin sütlü kahve ve çaylarını hazırlıyacak vaktim var. Hepsine hizmetten sonra boş şampuvan şişelerini dolduruyorum. O biter bitmez havlu devşirmek başlıyor. Bir taraftan sıcak su ocağına kömür atıyorum bir taraftan da müşterilerin kırpılan tüylerini süpürmeğe paltolarını tutmağa sokaktan öteberi almağa mecburum. Kurumak üzere sırıklara serilen havlular inecek, ütülenecek, kirliler ayrılacak... Ve bu hizmet durmadan dinlenmeden akşamın saat sekizine, dokuzuna kadar, yâni her gün en aşağı on iki, bazan da on dört saat devam ediyor. Buna mukabil ayda altı yüz frank, yâni günde yirmi frank kazanıyorum. Bu paraya ihtiyacım var, çünkü evimdeki ihtiyar anamla, gıdasızlıktan kemik veremi olmuş kız kardeşimi geçindirmeğe mecburum... Siz her gün mağazanıza saat altıda geliyorsunuz, kasanızı açıp bir günlük hasılatı yâni binlerce frangı cebinize koyduktan sonra buradaki fakir kızlardan birini de hayvanî zevkinizi tatmin için kolunuza takıp götürüyorsunuz. Hiç bir emek sarfetmiyerek cebinize giren bu parayı kumarhanelerde bitiriyorsunuz, sonra siz namuslu, ben hırsız oluyorum... Hırsız ben değilim, sizsiniz...

★ ★

Herkes hayret içinde idi. Nimetullah da şaşırmıştı.

Uşağın gittikçe yükselen sesi direktörü de aşağıya celbetmişti. Uşağın mukabelesini dinlerken efendisine hulûs çakmak için genç adamın üstüne atılmak istiyormuş gibi yumruklarını sıkıyor, dişlerini gıcırdatıyordu. Nimetullah direktörüne ağır bir eda ile:

— Sakin olunuz. Dostum! dedi. Sakin olunuz....

Uşak ayni müstehzi tavırla:

— Direktörünüze sakin olmağı tavsiyeye hacet yok. Arzu ederlerse hemen buracıkta yahut sokakta ve yahut ta ormanda kendilerinin belâhet saçan suratlarını şişirivereyim. Zaten bu zavallı çomara aport deseniz bile ısıramaz. O yaptığı hareketleri biraz daha kemik yalamak için kendini size beğendirmek maksadiyle yapıyor.

Nimetullah korkmuştu. Fakat herkesin önünde gülünç olmak istemedi.

— Size izin veriyorum. Sekiz gün sonra defolup gidebilirsiniz.

— Niçin sekiz gün?

—Çünkü yerinize birini bulmak lâzım.

— Bendeniz burada sekiz dakika dahi durmak fikrinde değilim. Hesabımı görün de gideyim. Bu sizin için daha hayırlı olur.

On dakika sonra paketi elinde mağazadan çıkan delikanlıya herkes hayret, hattâ biraz da hürmetle bakıyorlardı.

III

Kızını Satan Bir Baba

Şehzade İbrahim Refik efendi ne yapacağını bilmiyordu. Genç karısının büyük terzilerde yaptırdığı elbiselerin borç puslalarının yekûnu otuz bin frangı bulmuştu. Halbuki Şehzade hazretlerinde otuz santim yoktu. Hele Şanzelize'deki Puvariyenin hesap puslasına leffedilen mektubu hepsinden firaklı idi. Terzi:

"Prenses hazretleri için yapılan elbise bedellerinin pek yakın bir âtide tediyesi bilhassa rica olunur. Bu ricamıza müsait bir cevap alınmadığı takdirde meseleyi iş adamımıza havale edeceğimizi teessüfle tebliğ ederim.,,

Diyordu.

Bunun ne demek olduğunu bütün cehline rağmen Şehzade anlamakta müşkülât çekmedi. Fakat o "müsait cevabı,, vermek şimdilik imkân haricinde idi.

Oturduğu apartımanın kirası birikmiş; borçların verilmemesi yüzünden bakkalın, kasabın iki defa değiştirilmesine lüzum görülmüştü.

Şehzade bu derece parasız mı idi? Memlekette para edecek malı mülkü yok mu idi?

Vardı. Fakat bütün müteredditi ailelerde olduğu gibi onda da bir "para kıymeti bilmemek,, hastalığı vardı. Eline bir kaç bin frank geçecek olsa bu parayı hiç bitmiyecekmiş gibi sokağa atarcasına ibzar ile sarfediyor; borçlarını ihmal ediyor ve alacaklıların kendisinden para istemelerine de âdeta hayret ediyordu.

Bundan başka Şehzadenin acaip merakları vardı.

Çocukluğundan beri at arabası kullanmaya son derece hevesli olduğu için iptilâ derecesine varan bu merakı hâlâ bu motör asrında bile muhafaza ediyordu.

Büyük babalarından deli Sultan İbrahimin şehir içinde arabaların yürümesini menetmesi hattâ bu yüzden tok sözlü bir vezirini katlettirmesi gibi, o da:

— Ah! Diyordu. Bir padişah olsam. Tekmil otomobilleri kaldırtacağım. Herkes atlı arabaya binsin..

Avrupaya yeni geldiği zaman şehir civarında bir banliyö'de oturdu; brik bir araba ile bir hayvan satın aldı. Her gün sokaklarda, ormanda gezintiler yapıyordu. İstanbuldan arabalarını getirememiş, yalnız kamcılarını alabilmişti. Malî vaziyeti Pariste daha ufak bir daireye taşınmasını icap ettirdiği zaman araba kullnmak ihtiyacını teskin için apartımanın koridoruna yanyana iki iskemle koyuyor, arkalıklarına dizginleri bağlıyor ve saatlerce böyle çocuk gibi oynuyordu. Arada hayvanlara hitap eder gibi damağını şaklattığını görenler bu elli yaşında bebeğin zevkine şaşıyorlardı.

★ ★

Şehzadenin ikinci bir zevki de Avrupa musikisine olan merakı idi. Fakat merak ettiği aletin acaipliği bunda da Şehzadeye büyük bir tereddi hissesi ayırıyordu.

İbrahim Refik efendi musiki âletleri içinde davul ve trampete merak etmişti. Yatak odasının yanındaki ufak bir oda büyük, küçük, mese, abanoz, şimşir, teneke, maden, çelik davul ve trampet kasnaklariyle dolu idi. Kös davulundan çifte nâraya kadar deri ve kursak gerilmiş ne kadar çeşit aranırsa burada mevcuttu.

Efendi hazretleri odasına kapanıp o gün için intihap ettiği davulu gümbürdetir, yahut kamçı kolleksiyonundan seçtiği bir kırbacı şaklatmakla eğlenirdi.

Bu gürültüden rahatsız olan komşuların itirazları üzerine Şehzade merakını mukannen saatlere hasretmeğe mecbur oldu.

Böyle olmakla beraber, Şehzade, o gün zevkini, camları zınırdatacak bir gümbürtü ile öten büyük davula hasrederse, o zaman felâketti. Apartımandakiler, en uzak odalara çekilip kapıları kapıyorlar, kulaklarına pamuk tıkayarak konserin bir an evvel hitamı için tâ Paristen İstanbuldaki evliyalara yâsinler adak ediyorlardı.

Şehzade Parise geldiği zaman iki haremini de beraber getirdi. Büyük karısı yanaşma vaziyetinde yaşıyordu. Fakat asıl prenses sonradan aldığı gözdesi idi.

Birdenbire sarayın sıkıcı parmaklıklarından kurtulan genç çerkes kızı, Avrupanın hürriyet havasını teneffüs edince çöl kokusu almış bir ceylân gibi aldı. yürüdü. Peydahladığı dostlariyle dansinglerde, eğlenti yerlerinde fink atmaya başladı.

(Arkası Var)

Mısırda ve İrakta Bekliyen Mallar Geliyor

Yapılan Temaslar Müsbet Neticeler Verdi

Muhtelif tarihlerde Brezilyaya 85 bin çuval kahve sipariş edilmiş ve bunun 40 bin çuvalı Port Saide gelmiş olduğu halde, memleketimize ithalât yapılamaması yüzünden bir kahve darlığı husule gelmişti.

Bundan başka gerek Mısır limanlarında ve gerekse Basrada muhtelif memleketlerden gelmis külliyetli mikdarda diğer ithalât eşyası bulunmaktadır.

Bu malların memleketimize ithalı için bir müddettenberi yapılan temaslar müsbet netice vermiştir. Port Saitle İzmir ve İstanbul arasında münakalâtın temini için bazı esaslar kararlaşmış, olduğundan, kısa bir müddet zarfında bu malların ithali imkânları hasıl olacaktır. Mısırda kahveden başka mühim mikdarda jüt mamulâtı, lâstik, kauçuk, baharat, kalay ve teneke bulunmaktadır.

Eevvelce Brezilyaya ısmarlanan bir parti kahvenin de doğrudan doğruya ve Cebelitarık yolu ile memleketimize gelmekte olduğu anlaşılmıştır.

Diğer taraftan gümrüklerde mevcut 1077 çuval kahvenin müsaadesi beklenmektedir. Vekâlet kahve tevziatı için yeni bir talimat hazırlamaktadır.

Samsunda Tütün Satışları

Samsun (TAN) — Samsunda tütün piyasasının açılıp satışına başlanalı henüz bir ayı doldurmadığı halde bu kadar kısa bir zaman zarfında yalnız merkezde 5500 ekiciye ait 3 milyon kilo dizi tütünü satılmıştır.

Ekici fiyatların geçen seneden yüksek olmasından, Inhisarlar idaresinin ambarlamada gösterdiği sür'at ve intizamdan ve bu tütünlerin satışında müstahsil lehine yaptığı nazımlık vazifesinden ve gösterdiği alâakdan dolayı memnundur.

Diğer taraftan Bafrada da satılan dizi tütünü miktarı iki milyon kiloya yaklaşmıştır. Satışa hararetle devam olunmaktadır. Demet piyasasının da yakında açılacağı kuvvetle tahmin olunmaktadır.

Karaağaç Yolu Yapılıyor

Edirne (TAN) — Son yağmurlar yüzünden bozulan Karaağaç - Şehir istasyonu arasındaki demiryolunun hususiyeti nazarı dikkate alınarak 4 kilometre kadar olan bu hattın tamirine karar verilmiş ve pek yakında işe başlanması için tedbir alınmıştır.

Muşta Kayakçılık

Muş, (TAN) — Şehrimizle kayakçılık günden güne inkişaf etmektedir. 50 kadar genç hergün civar dağlarda kayak gezilerine çıkmaktadırlar.

Trakyada Sıtma ile Mücadele

Bir Senede 160.433 Hasta Muayene Ve 65.418 Kişi Tedavi Edildi, 483.823 Adet Kinin Dağıtıldı

Edirne,(TAN Muhabirinden)— Altı sene evvel burada kurulan ve her sene faaliyet sahasını genişleten sıtma mücadele teşkilâtının son sene çalışmaları çok verimli olmuştur. Bir sene zarfında yüzlerce kilometrelik kanal ve ark açılmış, bataklıklar kurutulmuş, bent ve köprüler yaptırılmış, gölleri akıtmak gibi sıtma âfetinin her gün biraz daha azalması temin edilmiş, on binlerce sıtmalı vatandaş tedavi altına alınmıştır.

Hükûmetin bu yoldaki çok verimli çalışmalarına halk ta canla başla yardımcı olmuş ve bu suretle büyük muvaffakıyetler elde edilmiştir.

Öğrendiğime göre bir sene içinde Lüleburgaz ve Çorluyu da faaliyet sahası içine alan sıtma mücadele teşkilâtı 160.433 hastayı muayene etmiş ve bunlardan 65,418 kişiyi tedavi altına almıştır. Bundan başka sıtma ile mücadele için 483,823 adet kinin, 76,379 adet ökinin, 78 adet atibirin, 12,290 adet kuvvet kompriması ve 1353 adet kinin ampulü dağıtmıştır. Ayrıca 14,815 metre kanal ve ark actırılmış, 745 metre kanal 57,575 metre ark,111,805 metre dere, temizlenmiş, 57,818 metre murabbaı bataklık kurutulmuş, 9234 metre çukur doldurulmuş ve bir köprü ve üç bent yaptırılmıştır.

Poliste :

Arkadaşını Bıçakla Yaraladı

Küçük Ayasofyada liman caddesinde 174 numarada oturan Halûk Özkayman, Etem Özdül adındaki arkadaşiyle kavgaya tutuşmuşlardır.

Kavga az sonra büyümüş ve Etem Özdül bıçağını çekerek Halûku bıçakla omzundan yaralamış tır. Suçlu yakalanmış ve yaralı tedavi altına alınmıştır.

OTOMOBİL ÇARPTI — Şişhanede şoför İslâmın idaresindeki 1885 numaralı otomobil Sahkulu mahalelsinde oturan Ohannes isminde bir adama çarpmıştır. Ohannes sağ bacağından yaralanmış, şoför yakalanmıştır.

BACAĞINDAN YARALANDI — Karagümrükte Hocadede mahallesinde Ahmet Bezircan, kardeşi Muzafferle oynarken Ahmedin elindeki bıçak düşmüş ve kendi ayağından yaralanmasına sebbiyet vermiştir. Yaralı çocuk tedavi altına alınmıştır.

YANGIN BAŞLANGICI — Dün saat 11,30 da Beyoğlunda Emin camii caddesinde 9000 liraya sigortalı 22 sayılı apartımanın 5 numaralı dairesindeki sobanın kurumları tutusmuş, ateş genişlemeden söndürülmüştür.

Eskişehirde Bir Çırak Mektebi Açılıyor

Eskişehir, (TAN) — Şeker fabrikaları şirketi önümüzdeki seneden itibaren pancarı köylüden bugünkü fiyattan 10 para fazlasiyle alacak ve pancar istihsali 45 bin hektara baliğ olacaktır. Tohum işlerinin ihtiyaçlara cevap verebilmesi için esaslı tedbirler alınmıştır. Şeker fabrikalarının mutahassıs işçiye olan ihtiyacı göz önünde tutularak şehrimizde bir işçi ve çırak mektebi açılmasına karar vermiştir.

ADLİYEDE:

Bir Mütecaviz Mahkûm Oldu

Emine adında bir kadın dün gece Fatihte tramvaydan inmiş ve Çarşambaya gitmek üzere otobüs beklemeye başlamıştır. Bu sırada ayni tramvaydan inen iki genç kadının etrafında dolaşmaya başlamışlar ve kendi aralrında imalı konuşmalarda bulunmuşlardır. Nihayet kadın kendisini rahat bırakmalarını istemişse de gençler gürültü çıkarmışlardır. Bu gürültüye gelen polis memuru vaziyete müdahale etmek istemiş ve fakat gençlerden Mehmet Rıza Mar polise hakaret etmiştir.

Dün bu dava ile Asliye yedinci ceza mahkemesinde duruşması yapılan Mehmet Rıza Mar bir ay hapse ve 30 lira para cezasına mahkûm edilmiştir.

GÜRÜLTÜ ÇIKARMIŞ — Osman oğlu Bekir isminde bir balıkçı evvelki akşam biraz içmek için Kumkapıdaki meyhanelerden birine gitmiş ve bir hayli içtikten sonra sokakta gürültü patırtı çıkarmıştır.

Dün Sultanahmet 3 üncü sulh ceza mahkemesine verilen Bekir, rezalet çıkaracak derecede sarhoşluk suçundan bir lira para cezasına mahkûm edilmiştir.

ZORLA EVE GİRMEK İSTEMİŞ — Abdullah Akşahin isminde bir terlikçi dün akşam sarhoş olmuş ve ayrı yaşadığı karısının Küçükayasofyadaki evine giderek içeri girmek istemiştir. Kadın Akşahinin birleşme teklifini kabul etmemiş ve onun zorla girmeye kalkışması üzerine etraftan istimdada başlamıştır.

Dün Sultanahmet üçüncü sulh ceza mahkemesine verilen Akşahin gürültü çıkaracak derecede sarhoşluk suçundan bir lira para cezasına mahkûm edilmiştir.

Edirne Vilâyet Bütçesi

Edirne (TAN) — Vilâyet umumî meclisi yeni yıl bütçesini 415 bin lira olarak kabul etmiştir.

İnönü Ansiklopedisi İçin Çalışmalar

Eser İki Sene Sonra Neşre Başlanacak, 15 Sene Devam Edecek

İnönü Ansiklopedisi için hazırlıklar tamamlanmış, Ansiklopediye gericek kelimelerin fişleri ve ismihasların resim ve haritaları yapılmaya başlanmıştır.

İnönü Ansiklopedisi için İslâm Ansiklopedisi klavuz vazifesi görecek, ve Maarif Vekâletince hazırlanmakta olan sanat lûgati, eski edebiyat lûgati, tarih lûgati gibi kaynaklardan da istifade edilecektir. Ansiklopedinin neşrine ancak bir buçuk, iki sene sonra başlanabileceği ve bu işin 15 sene devam edeceği anlaşılmaktadır.

Edirnede Bir Muhtekir Mahkûm Oldu

Edirne, (TAN) — Fiyat mürakabe komisyonunun tesbit ettiği fiyattan fazlaya pil satmak suretiyle ihtikârda bulunan kırtasiyeci Mase şehrimiz asliye ceza mahkemesince 25 lira para cezasına mahkûm edilmiştir. Temyizce bu karar tasdik edilmiş ancak muhtekirin yaşının küçük olması dolayısiyle para cezası 16 liraya indirilmiş ve dükkânı da 7 gün kapatılmıştır.

Fidan Tevziatı

Izmit (TAN) — Vilâyet nümune fidanlığı bu sene 1000 elma, 4000 armut, 1000 vişne, 1300 kayısı, 2000 çam, 70.000 Amerikan asması, 50.000 yaprak dutu, 1000 çınar 5000 ayva 3000 akasya, 6000 kavak, fidanı tevzi etmiştir. Muhtelif cins ve miktarda dağıtılan fidanların mecmuu 208,380 ne baliğ olmuştur.

İzmitte Ketencilik

Izmit (TAN) Kocaeli ve havalisinde keten ziraatine büyük bir ehemmiyet verilmektedir. Keten ciliğin ıslahı ve randımanının arttırılması için, hükûmet güzel bir faaliyet sarfetmektedir.

Bu arada ketenin merkezini teşkil eden Kandırada 200 tezgâhlı dokuma kursu açılmıştır.

940 senesinde Izmitte 1054, Gebzede 200, Kandırada 3390 ton keten elyafı istihsal edilmiştir.

İspartada Atış Müsabakaları

Isparta (TAN) Pazar günü Isparta bölge merkezinde Isparta, Burdur, Eğirdir, Uluburlu avcılar klübü tarafından atış musabakaları yapılmıştır.

Musabakaya istiklâl marşı ile başlanmış 80 metreden 22 çap tüfekle uçar güvercine ateş edilmiştir. 22 çap tüfekle atışta Isparta birinci, uçar atışta Burdur takımının birinci oldukları tesbit edilmiş ve bu takımlara hediyeler verilmiştir.

Fakirlere Yardım

Izmit (TAN) Herekede bu sene açılmış olan Halkevi sosyal yardım subesi, Herekenin fakir halkına 10 bin kilo odun tevzi etmiştir.

GÜNÜN MESELESİ

Tercüme Eserler

Yazan: Naci Sadullah

Muallim Ahmet Halit Kitabevi, "Şarktan - Garpten seçme eserler,, serisinin "5-8" numaraları olarak, Dostoyevski'nin "Karamazof Kardeşler,, ini bastırdı. Tercüme olunan eserin intihabındaki isabetten kimse şüphe edemez. Kitap iyi basılmıştır Sayfalarının eb'tdına ve mikdarına göre de pahalı sayılamaz. Fakat maalesef, "Hakkı Süha Gezgin,, gibi, edebiyatla yakından alâkasiyle, lisan bahsindeki titizliğiyle maruf bir lise muallimi tarafından tercüme edilmiş olmasına rağmen, "Karamazof Kardeşler" de, hemen bütün tercüme eserlerde göze batan hatalardan kurtarılamamıştır: Çünkü nedense, Hakkı Süha gibi, üstüne imzasını atacağı eserlere titizce bir itina göstermekle maruf bulunan meslekdaşlar bile, tercüme sahasına sapınca Türkçelerinin hiç değilse yarısını unutmaktadırlar.

Hakkı Süha, "Karamazof Kardeşler" de okuduğum şu cümlelerinin çok daha doğru şekillerini elbette bilir:

"— Lâtif cinse karşı, bütün ömrünce bitmez tükenmez bir iptilâ taşıyan, her eteğin peşinde bir kaç adım sürüklenen Fiyodor Pavloviç'in üstünde bu taze büyük bir tesir yaratmadı.,,

"— Yirmi beş bin rublelik drahomayı deve yapan kocasına kadın bir kere olsun ondan bahsetmedi.,,

"— Şu insanlar ne tuhaf!,, diye düşündü Aleksi!,,

Vâkıa, tercümesi 680 sayfa tutan koca bir eserin lisanını bozuklukla ittiham etmeye, üç dört sakat cümle kâfi değildir. Fakat unutulmasın ki, bu misaller, "Karamazof Kardeşleri,, in ilk üç sayfasından seçilmiştir. Ve Hakkı Süha , cümleler içinde "fail" in yerini yanlış tayin etmek hatasını "Karamazof Kardeşler" de en az yüz defa göstermiştir. Şüphe yok ki, bir lise hocasına, iptidaî dersi vermek garabetini gösterecek değilim. Fakat bundan sonra yapacağı tercümelerde lisanına biraz daha itina göstermesini tavsiye etmemi de çok görmez sanırım.

Bu vesileyle, hemen bütün tercüme eserleri mevzuu bahsetmek istiyorum. Ellerine aldıkları eserlerin asıllarına şayanı hayret bir sadakatsizlik gösternleri, bittabi, tenkit olunmaya dahi lâyik görmüyorum. Fakat geri kalanların da bilâ istisna hepsinde, dimağı rahatsız eden, yoran, ve eserin lezzetini kaçıran bir lisan çetrefilliği var.

Meselâ şimdi önümde "Rusya tarihi,, isimli bir eser duruyor. Galip Kemali Söylemezoğlu tarafından Fransızcadan dilimize çevrilen bu 472 sayfalık eserde, en az bin tane "sarf ve nahiv,, hatası var.

Bu eserden tek virgülünün yerini dahi değiştirmeden aynen iktibas ettiğim şu cümleye bakın:

"— Rusyanın büsbütün istisnaî ahval ve şerait altında büyük bir devlet teşkil ederek, Avrupa siyasetinde mühim roller oynamıya başlaması ise yine bir Alman prenses olup, ve Rus tarihinde büyük lâkabiyle maruf Deli Petronun, anası Alman olan, kızı, imparatoriçe Elizabet Petrovnanın, 1 Kânunusani 1744 de vaki daveti üzerine akrabasından prenses Jeanne Elisabeth tarafından Moskovaya getirilen, Andhald - Serbst Prensinden olma kızı Sophie - Fréderique Katerin devridir!,,

Sorarım size: Ne anladınız? Sadece, bu dört solukluk cümlenin Türkçe olmadığını değil mi?

Tercüme eserlerde göze çarpan müşterek kusurlardan birisi de tertip ve tashih hatalarının bolluğudur.

Bu iddiayı da isbat edebilmek için size, bir misal vereyim: Yine "Karamazof Kardeşler" in birinci cildinin arka kapağında, yakında bastırılacak kitapların bir listesi var. Şu satırları o listeden aynen iktibas ediyorum:

"— 9 — Gülüstan (Aslı Fransızca) Yazan: Şeh Sadii Şirazi. Tercüme eden Kilisli Rifat.,,

Buyurun bakalım: "Gülüstan,, ın aslı... Fransızca!!!

Eser tercüme etmenin faydalarını saymak vazifesini bundan evvel, muhtelif vesilelerle yerine getirmiştim. Simdi yine ayni temennideyim: Türkçeye mümkün mertebe bol eser tercüme edelim Fakat, o eserleri Türkçeye -tekrar ediyorum- Türkçeye çevirelim: Halbuki, biz maalesef, Türkçeye çevirmiyoruz... benzetiyoruz!

Tokatta İmar Faaliyeti

Tokat (TAN) — Yeni imar planına uygun olarak burada yapılmasına karar verilmiş olan bahçeli evlerle vali konağının temelatma merasimi dün yapılmıştır.

GÜNÜN ŞAKASI

Biz, Dikiyoruz, O Deviriyor!

"Tasviri Efkâr,, namı müstear iyle yazı yazan Ebüzziya Zade Velid'in dünkü baş makalesinin serlâvhası şuydu:

"— Bir de bayram yapmaksızın ağaç dikmeyi tecrübe etsek!,,

Bu serlâvhayı okuyunca:

"— Acaba üstad bize bayramı mı çok görüyor, yoksa ağacı mı az görüyor?,,

Diye düşündüm. Ve bu sualin cevabını almak arzusiyle, vaktime ve zevkime kıyıp makaleyi okudum:

Meğer Velid'in az gördüğü şey, "ağaç,, mış. Diyor ki:

"— Her sene bayramlar yaparak dikmiş olduğumuz on binlerce, yüz binlerce ağaçtan şimdiye kadar galiba bir tanesinin tuttuğunu, yetişip saye saldığını gören olmamıştır.,,

Belli ki, üstadın görüşü bermutat hayli mübalâğalı. İnsaf buyursun, sorarım kendisinden, memlekette, medresenin, tekkenin, hilâfetin, saltanatın ocağına diktiğimiz incir de tutmadı, saye, hattâ bol bol meyva vermedi mi?

Vâkıa bizim niyetimiz bu kadarla iktifa etmek değildir... Ve memleketin bir çok köşelerini çam ormanı haline sokmak niyetindediyz. Fakat üstat bırakıyor mu? Biz bir taraftan boyuna dikiyoruz, o bir taraftan boyuna... deviriyor!

★ ★

Suriyede ölen ebeler

Dünkü "Son Dakika,, refikimizde de şöyle bir serlâvha gördüm:

"— Suriyede kargaşalıklar oldu: Bir çok ta ebeler öldü!,,

Fakat bu serlâvhanın altındaki havadisi okuyunca anladım ki, Suriyedeki kargaşalıkta ölenler ebelr değil, talebelerdir: Ve Suriyeli ebelerin canlarına kıyan da, "talebeler,, kelimesi içindeki "l" harfini dalgınlıkla düşüren mürettiptir. Neyse, Suriyeli ebelere geçmiş olsun... Fakat ne yalan söyliyeyim: "ebe,, lerin değil de, talebelerin öldüklerini anlayınca, Suriyeliler hesabına teessüf duydum. Eğer Suriyelilere:

"— Talebeler mi ölsün, yoksa ebeler mi?,, şeklinde bir sual sorulup ta, iki felâketten birini tercih etmeleri istenilseydi, hiç tereddütsüz verecekleri cevap şu olacaktı:

"— Ebeler!,,

Evet, ebeler diyeceklerdi: Çünkü hemen bütün dünyada olduğu gibi, artık Suriyede de "ebe,, lerin yaptıkları işe lüzum kalmadı: Çok şükür, ebelerin müdahalesi olmadan, -hem de erkekli kadınlı- bütün beşeriyet... Dokuz doğuruyor!

★ ★

Eyüplü Halidin dosyası

Meşhur dolandırıcı Eyüplü Halid'in mahkemeye verdiği istidada şu cümle de varmış:

"— 52 senelik hayatı tarihiyemde hilkat, tabiat ve sanatımın aynası, zabıtadaki sabıka dosyamdır!,,

Bana sorarsanız, o istida, sahtedir, ve Eyüplü Halit tarafından verilmemiştir: Eyüplü Halit:

"— Zabıtada dosyam, sanatımın aynasıdır!,,

Diyemez. Zira ona, ve onun gibilere göre polis... "Aynasız,, dır!

★ ★

Ciddi mi, lâtife mi?

Bugünün tuhaf hadiselerle dolu dünyasında "Mizah,, yapmanın ne kadar güçleştiğini gösteren yeni bir misal istiyorsanız, lûtfen Atina radyosunun dün verdiği şu ciddî havadisi okuyun:

"— Arnavutlukta bulunan bir İtalyan alayına Albay Cassa tarafından verilen "emri yevmî" lerden birisinde şöyle denilmektdir:

"— Yarın, fecir vakti efrada konyak tevzi edilecektir. Bâdema, askerlerimize, günde üç defa şarap ve konyak vermek imkânları da araştırılmalıdır!,,

Ne dersiniz? Acaba İtalyanlar, karadan işgal edemedikleri Yunanistana, havadan inebilmek için mi "bulut" oluyorlar?

★ ★

Mesele şimdi anlaşıldı

Son günlerde, Türkiyeden Avrupaya bol mikdarda deri gönderilmiş. Ben, Avrupalıların bu derece bol deriye muhtaç kalışlarına evvel bir mana verememiş, ve kendi kendime:

"— Acaba, demiştim, Avrupalıların kendi derileri kalmadı mı?,,

Fakat, dünkü gazetelerde şu havadisi okuyunca, Avrupalıların derisiz kalmalarının sebebini sıp diye anladım:

"— İşgal altında bulunan garp memleketleri, işgal masrafı olarak, senede bir milyar İngiliz lirası ödüyorlar!,,

Şimdi sebep anlaşılıyor değil mi?

★ ★

Çocuk oyuncağı:

Geçenlerde, tanınmış romancılarımızdan birinin henüz on sekiz yaşında bulunan mahdumu, tanınmış İstanbul gazetelerinden birisine uzun bir makale (!) yazmıştı. Ben o zaman, o yaşta bir çocuğa ciddî bir gazete sayfasında koca bir meydan bırakılmasını, meslek haysiyeti nâmına teessüfle karşılamıştım. Halbuki o zaman, benim teessüf yerine, sevinç duymam lâzımgeliyormuş: Çünkü o on sekiz yaşındaki delikanlı, kendisinden sonra gazeteciliğe intisap eden arkadaşlarına nisbetle âdeta "insanı kâmil,, imiş. Çünkü dünkü gazetelerde okuduğuma göre, evvelki gün, üç tane ilk mektep talebesi vali Lûtfi Kırdarı ziyaret etmiş ve ondan, çıkardıkları gazete nâmına bir mülâkat almışlar...

Görüyorsunuz ya? Bizim meslek, benim vakitsiz bir teessüfe kapıldığım zaman değil, asıl şimdi... Çocuk oyuncağı oldu!

Naci Sadullah

TAN

ABONE BEDELİ

Türkiye			Ecnebi	
1400	Kr.	1 sene	2800	Kr.
750	„	6 Ay	1500	„
400	„	3 Ay	800	„
150	„	1 Ay	300	„

BUGÜN

Dünyanın Siyasî Manzarası

1 — Almanlar Garbî Akdenizdeki plânlarının tahakkuku için muhtaç oldukları Fransız ve İspanyol yardımlarını henüz temin etmiş değillerdir. Bu yardımı Şarkî Akdenizde veya Atlantikte İngilizlere katî darbeler indirmeden temin edebilecekleri de şüphelidir.

2 — İngilterenin Madrit Büyük Elçisi ile Portekiz Başvekili arasındaki mülâkat dikkati çekmektedir. Bu mülâkatta İngilterenin zora geldiği takdirde, Portekiz limanlarından ve adalarından istifadesi meselesinin görüşüldüğü tahmin edilebilir.

Balkanlarda:

Almanyanın önümüzdeki kış mevsiminden evvel harbi kendi lehine olarak bitirmek için bütün gayretiyle çalıştığını ve bütün cephelerde ayni zamanda siyasî ve askerî taarruzlara geçtiğini gösteren emareler pek çoktur.

Şimdiki halde iki esaslı cephe, Balkanlar ve Akdeniz cephesi ile Atlantik cephesidir.

Almanların Balkanlardaki siyasî ve askerî taarruzları, yakın istikbalde Şarkî Akdenizde yapmayı düşündükleri daha geniş mikyasta bir taarruzun başlangıcı olarak tasavvur edilmelidir. Filhakika Almanya için bütün Balkanlara hâkimiyetin gayesi, Şarkî Akdenizden İngiliz donanmasını kovduktan sonra, Suriye ve Filistin ve Mısırı ele geçirmek ve şiddetle muhtaç olduğu Musul petrollerinden istifade etmektir.

Almanya, Garbî Akdenize de hâkim olmak için Fransa ve İspanya ile işbirliği yapmanın çarelerini aramaktadır.

Almanya bugün bu iki gayeden oldukça uzak bulunuyor. Şarkî Akdenizdeki hedeflerine götürecek yolun üzerinde yenilmesi kolay olmıyan çok cetin mânialar vardır. Buna rağmen Almanlar bu yol üzerinde, imkânların müsaadesi nisbetinde yürümekte devam ediyorlar.

Garbî Akdenizdeki plânlarının tahakkuku için muhtaç oldukları Fransız ve İspanyol yardımlarını henüz temin etmiş değildirler. Bu yardımı, Şarkî Akdenizde veya Atlantikte İngilizlere katî darbeler indirmeden temin edebilecekleri de şüphelidir.

Bununla beraber Almanyanın bu zamana intizaren İspanyada olduğu kadar Fransanın Şimalî Afrika müstemlekelerinde de hazırlık faaliyetlerinde bulunduğu anlaşılıyor.

Amerikan kaynaklarından gelen haberlere göre, Alman ajanları, İspanya hükûmetinin tahkim edilmiyeceği hakkında İngiltereye teminat verdiği, Tanca'da kumandayı fiilen ellerine almışlardır.

Akdenizin anahtarı olan Cebelitarık, ayni denizin kilidi vaziyetinde bulunan Tanca'dan takriben 50 kilometre mesafededir. Bu şehir ağır toplarla tahkim olunacak ve burada deniz ve hava üsleri tesis edilecek olursa, Cebelitarık'ı tehdit edebilecek bir vaziyete gelir ve İngiliz nakliye ve harp gemilerinin Atlantik ve Akdeniz arasındaki seyrüseferlerini hemen imkânsız bir hale getirebilir. Fakat İngilizlerin, böyle bir tehlikeli vaziyet hasıl olmadan evvel, müdahalede bulunacakları muhakkaktır. Son ajans haberleri, Cebelitarık garnizonunun takviye edildiğini bildirmektedirler.

Atlantik Harbi:

En büyük harp meydanı olan Atlantikte ise, Alman denizaltıları, gittikçe artan bir şiddetle, nakliye gemilerini batırma faaliyetlerine devam etmektedirler.

Amerikaya ait nakliye ve harp gemilerinin İngiltereye verilmesi; İngiliz dominyonlarında ve Amerika tersanelerinde yeni nakliye gemilerinin inşası; kafilelerin, Atlantiğin bir kısmını Amerikan bombardıman tayyarelerinin himayelerinde geçmeleri; İngiliz nakliye ve harp gemilerinin Amerika tersanelerinde tamiri; kısa mesafeli tayyarelerin de kendi vasıtalariyle İngiltereye gidebilmelerinin temini için Groenland'da ve İzlanda'da hava üsleri tesisi; Yakın Şarka ait gıda maddeleri ve harp malzemelerinin, Amerikan ticaret gemileriyle, tehlikeden masun bulunan Ümitburnu ve Süveyş yolu ile nakledilmeleri, İngiliz - Amerikan blokunun, denizaltı harbine karşı aldıkları ve almakta bulundukları müessir tedbirlerdir.

İngilterenin, bunlardan başka, Atlantik harbini kazanmasını kolaylaştıracak diğer tedbirleri de almıya çalıştığı hissedilmektedir.

Geçenlerde, İngilterenin İspanya Büyük Elcisi Sir Samoel Hoorn,'un Portekiz Basvekili ile görüştüğü haber verilmisti.

İngilterenin, çok zora geldiği takdirde, Portekiz limanlarından ve adalarından istifadesi meselesinin, konusma mevzuunu teşkil ettiği tahmin edilebilir.

İngilterenin bu hususta acele etmesi için ciddî sebepler olduğu anlasılıyor.

Filhakika, Amerika kaynaknakları, Almanyanın İspanya ve Portekize ait adaları eline gecirmek icin gizli faaliyetlerde bulunduğunu haber vermekte ve Almanyanın bu adaları isgal etmek suretivle Simalî Atlantiğin kontrolünü eline almasına Amreikanın müsamaha ve müsaade edemiyeceğini bildirmektedirler.

(Sonu: Sa 5; Sü 1)

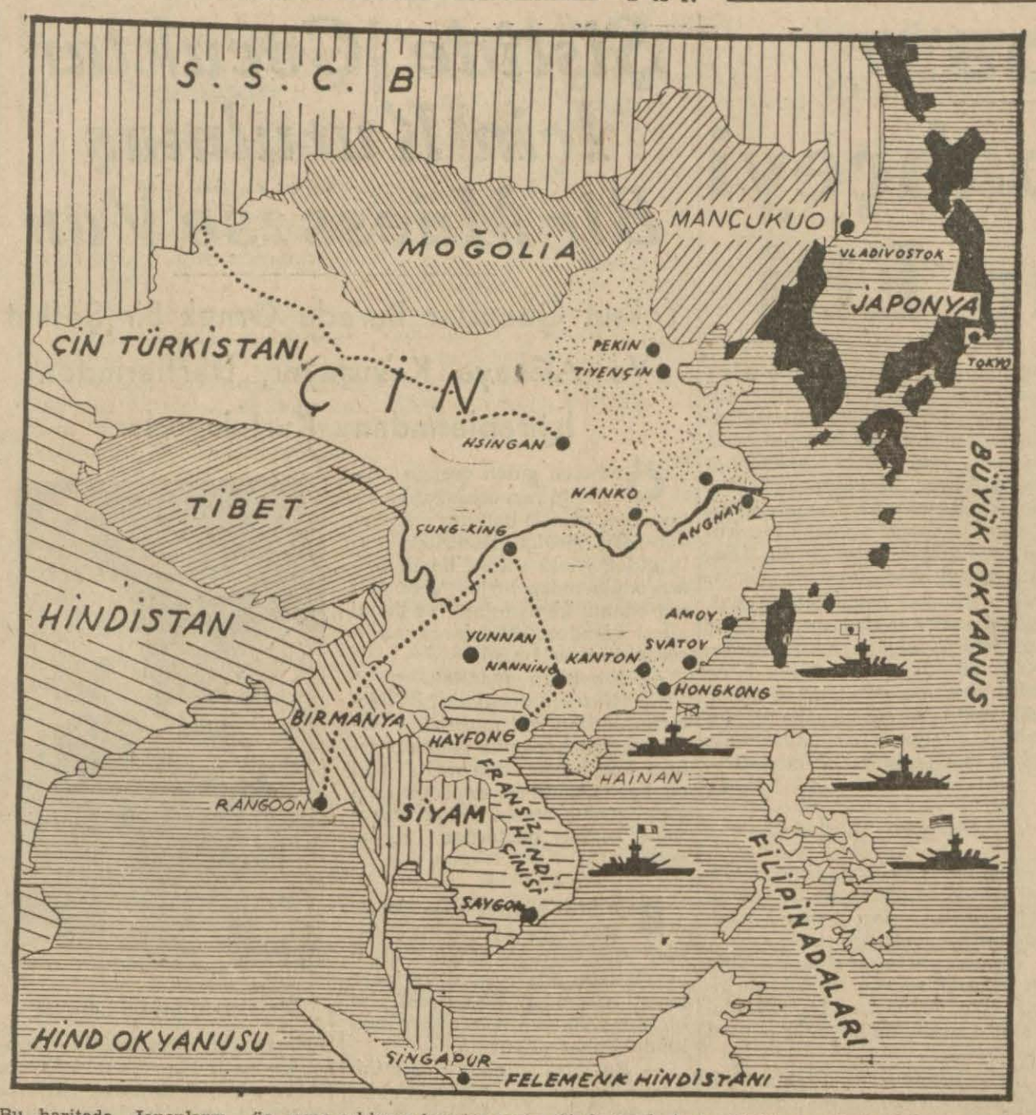

Bu haritada Japonların üç sene sekiz ay harpten sonra Çinde işgal etmiş oldukları yerleri görüyoruz. Bu sahalar ince noktalarla ayrılmıştır. Cenupta Japonlar kıyılardaki büyük şehirlerden içeri girmemişlerdir. Şimaldeki işgal sahaları arasında da pek çok boşluklar vardır. Harita bize Çung King hükûmetine hariçten yapılan yardımların takip ettiği yolları da gösteriyor.

Japonya 3,5 Yılda Çinde Ne Kazandı?

Japonya, Çin harbini 3 ayda bitireceğini ümit ederek işe girişmişti. Fakat Japonların tahminleri doğru çıkmadı. Harp, üç sene sekiz aydır bitmek bilmiyor ve Çin başkumandanı Mareşal Şiang Kai Şek'in tatbik ettiği harp tabiyesi sayesinde Çinliler lehine hâlâ uzanıp gidiyor.

Yazan:
Faik Sabri Duran

Amerikanın yardım vadettiği memleketler arasında Çin de var. Çinliler üç buçuk seneyi geçen uzun bir müddenberi, kuvvetli bir ordu ile memleketlerini istilâya gelen Japonlarla kahramanca çarpışıyorlar. Japonlar 1937 Temmuzunda basit bir hâdiseyi bahane ederek Çinin istilâsına teşebbüs ettikleri vakit bu işi üç ay içinde bitiriveceklerini tahmin etmişlerdi. Japonların fikrince, tedariksiz bulunan Çin başkumandanı Şiang Kai Şek az zaman içinde silâhlarını teslim edecek ve bütün Çinlileri etrafında toplamak sevdasından vazgeçmiye mecbur olacaktı. 1937 de Japonyanın alelacele Çini istilâya kalkmasının üç sebebi vardı: Birincisi Çinin son senelerde iktisaden tutunmıya başlamış olması idi: İngilterenin mali yardımı ile Çin parasının kıymeti tesbit edilmişti. Yeni kurulan Çin Millî Bankası bir çok mühim teşebbüslere girişmişti. Avrupa ve Amerikada dolaşan Çin murahhası Dr. Kung mali müesseseler nezdinde iyi karşılanmıştı. Böyle gidecek olursa Çin sanayii yakın bir âtide Japonyanın kuvvetli bir rakibi kesilecekti.

★ ★

İkinci sebep: Çin birliğinin sağlamlaşması idi. 1911 de Çin İmparatorluğuna nihayet verildiğindenberi memleket bitip tükenmiyen dahilî cidaller içinde bunalmış kalmış iken Çinin gayretli millî şefi Şiang Kai Şek ilk defa olarak bütün Çinlileri kuvvetli şahsiyeti etrafında toplamıya muvaffak olmuştu. Çinin askerî kudreti de günden güne artıyordu. Japonlar Çini hemen ezmezlerse Uzakşark üzerindeki emellerine bir daha kavuşamıyacaklarını pek iyi anlamışlardı. Naziler gibi Japonların da dünya hâkimiyeti kendilerine "mukadder" olduğuna dair bir kanaatleri vardır. Onların da bir "Mein Kampf„ ları mevcut. Eski Başvekillerden General Baron Tanaka'nın kaleminden çıkmış olan bu eser Japonlara muhasımlarının müşkül vaziyetlerinden nasıl istifade edebileceklerini gösteriyor ve Uzakşarkta hâkimiyet temini için hangi yollardan gidilmesi muvafık olacağına dair bir plân çiziyordu. Bu plâna göre işe Çinden başlamak lâzım geliyordu. Çinin senelerdenberi içinde sürüklendiği kardeş kavgaları göstermişti ki Çinliler birbirleri ile kolay birleşemiyecekler ve hariçten gelecek bir istilâya karşı koyamıyacaklardı. Halbuki Şiang Kai Şek'in muvaffakıyetleri kanaati sarsıyor, Japonların plânını altsüt ediyordu.

Bir üçüncü sebep daha vardı: Beynelmilel vaziyet böyle bir sergüzeşt için çok müsait olmıya başlamıştı. Japonların eski düşmanları olan Sovyetler hazır değillerdi. Avrupa büyük devletleri birbirlerinin boğazına atılmak üzere idiler. Fırsatı kaçırmamak lâzımdı.

★ ★

Fakat Japonların tahminleri doğru çıkmadı. Çinlileri dağıtmak için açtıkları harp bilâkis bu bağlılığı daha kuvvetlendirmiş oldu. Uç ayda bitiriveceklerini zannettikleri harp işte bakınız üç sene sekiz aydır bitmek bilmiyor. Çin Başkumandanı Şiang Kai Şek'in tatbik ettiği harp tâbiyesi Çinliler lehine hâlâ uzanıp gidiyor. Çin orduları geri çekilerek ve sahillerdeki büyük şehirleri fabrikalarındaki bütün makinelerine ve üniversitelerinin bütün laboratuvarlarına kadar boşaltıp uzak köşelerde emniyetli yerlere taşıyarak Japon ordularını peşleri sıra memleketin içerilerine doğru çekip sürüklemiye muvaffak oldular. Harp cephesi genişledikçe kıyı üslerinden uzaklaşan Japonların işi güçleşiyordu. Daha 1937 Birincikânununda Japonları Nanking'i işgal ettikleri ve Şiang Kai Şek'in içerilere doğru çekilmek plânı anlaşıldığı vakit askerî mütehassıslar: "İşte Japonlar şimdi harbi kaybettiler„ fikrini ileri sürmüşlerdi. Çünkü bu vaziyette Japonlar Çin ejderini kuyruğundan yakalamış oluyorlardı. Onlar bu kuyruğu sıkıştırdıkça ejder kafasını kaldıracak ve Japonları boyuna ısıracaktı.

★ ★

Nitekim de öyle oldu: Üç buçuk seneyi geçen bir harpten sonra Japonlar Çini alt edemediler. Çinin mesahası Tibeti, Çin Türkistanı ve Mogolyası ile birlikte 10 milyon kilometre kareyi geçer, demek Avrupadan da büyük. Japonlar bu koca ülkenin asıl Çin kısmında mesahası 2 milyon kilometre kareyi bulan 9 eyaletine girebildiler. Çinin 450 milyonu bulan nüfusunun bu eyaletlere düşen kısmı 200 milyon tahmin edilebilir. Daha ne olsun diyeceksiniz amma iş öyle değil: Japonlar bu eyaletleri baştan başa zaptetmiş bulunuyorlar. Çini büyük bir yamalı bohçaya benzetirsek Japonlar bu bohçanın mahdut bir kısmındaki dikiş yerlerini ele geçirmişlerdir diyebiliriz. Japonlar limanları ve büyük şehirleri almışlar, kanal boylarını, nehirleri ve demiryollarını tutmuşlar amma bunların arasında kalan geniş geniş sahalarda tek bir Japon neferi mevcut değil. Çinliler bu vaziyetten istifade ederek Japonlara karşı başıbozuk muharebeleri yapıyorlar. Böylece her Japon kuvvetinin arkasında hemen yeni bir Çin cephesi yaratılmış oluyor. Memleketin çok arızalı olan vaziyeti, motorize kuvvetlerin sür'atle naklini kolaylaştıracak iyi yolların ve sık demiryolu şebekelerinin bulunmayışı, başıbozuk harplerine çok müsait şartlar yaratmış... Japonlar şimdiye kadar yaptıkları cephe harplerinden ziyade bu gerilla baskınlarında zayiat verdiklerini saklamıyorlar.

★ ★

İki milyon kilometre kareyi bulan işgal sahasındaki 200 milyon nüfus arasında asayişin temini hayli müşkül bir iş olsa gerek. Japonlar bu çok kalabalık memlekette halk ile mi uğraşsınlar, yoksa Şiang Kai Şek'in henüz sapasağlam olan ordusunu mu arayıp bulsunlar? Miktarı bir milyonu bulan bu işgal ordusunun her gün milyonlarca lirayı bulan masraflarını karşılamak ta güç bir iş. Şimdi de Amerikanın yardımından bahsolunuyor, ajanslar Tokyonun meşhur Niçiniçi gazetesi bu yardımdan bahsederken epeyce telâşlı bir lisan kullandığını bildiriyorlar. Japonya Çin hükûmetinin hariçten yardım görmemesi için çok uğraştı; Çın milliyetçilerinin deniz ile alâkalarını tamamen kesti. Fakat Çung King'e çekilen Şiang Kai Şek hükûmeti hariç dostları ile olan bağlılığını, bu sahifedeki haritada gösterdiğimiz gibi, üç yol vasıtası ile temin ediyordu. Bu yollardan biri Sovyetler hududundan gelir ve Hsingana'a varır. Bu yol bugün de açıktır. İkinci yol Hindiçini nin Haifong limanını Nanning'e bağlar. Japonlar Hainan adasını işgal edrek ve Hindiçinide Fransızları sıkıştırarak bu yoldan Çine yardım edilmesine mâni oldular. Geri kalıyor: Çung King - Rangoon yolu. Birmanyadan geçen bu yol Çinin arka kapısıdır. Bir aralık Ingilizler Japonyayı kazanabilmek için bu yolu kapamışlardı, sonra bu hareketten bir fayda göremiyerek yolu yeniden açtılar. İşte Amerika yardımının Çine akacağı yol burasıdır.

★ ★

Japonlar Çinin büyük bir kısmını işgal ederek içerilere doğru yayıldıkları vakit, Çinin âkıbetini pek karanlık görenler: "Peki amma bunun sonu nereye varacak?„ diye soruşturmıya başlamışlardı. Böyle bir suali vaktiyle Rusyayı istilâ eden Napoleon da Kremlin sarayına girdikten sonra kendi kendine sormuştu. Dünyanın en eski milleti olan Çinlilerin siyasî varlıkları ve kültürleri 4.000 sene evvellerine kadar yükselir. Eski Yunan medeniyeti doğarken Çin medeniyeti kocamış bulunuyordu. Çinlilerin Konfuçiyus'ları Büyük Iskenderlerden, Jül Sezarlardan çok evvel dünyaya geldi. Sokratların, Isaların, Şarlımanların, Newtonların ve Bismarkların doğup öldükleri devirlerde Çinliler yine o Çinlilerdi. Tarih şimdiye kadar Çine yapılan bir çok istilâlardan bahseder, fakat Çin medeniyetinin müstevlilerini eritmiş yutmuş olduğunu da kaydeder. Çinlilerin: "Çin bir engin denizdir, içine atılan nehirleri hemen tuzlulandırır." diye bir atasözleri var. Acaba bu atasözü tayyareler, tanklar, telsizler ve radyolar devrinde de isabetinin bütün kuvvetini muhafaza ediyor mu?

TAKVİMDEN BİR YAPRAK

Abdülhamit Meddahlığı

Sabah gazetelerinden birinde neşredilen "Hatırat„ ın İkinci Abdülhamide ait kısmı meslektaşlarımızdan birini fena halde sinirlendirdi. Hatıratı yazan zat mecnun padişah hakkındaki ihtisaslarını biraz yumuşak tarzda anlatıyor; netice itibariyle de alkolik bir babanın oğlu olması dolayisiyle terddisini mazur gösterecek bir lisan kullanıyor.

Meslekdaşım, Abdülhamit idaresinden memleketin büyük bi ekseriyeti gibi doğrudan doğruya zarar görmüşlerdendir. Halbuki bu hususi ve şahsî zararlar millete yapılan fenalıklara nisbetle hiç kalır.

İkinci Abdülhamit başında bulunduğu memleketi cennete çevirecek, mukadderatını elinde tuttuğu milleti de refah ve saadet i çinde yaşatacak bir mevkide idi Bunların hiç birini yapmadı Hasta, maîûl dimağı yalnız bir noktada bütün melekâtına sahip bulunuyordu:

Kendisinin rahatı!

Sayei şahanede otuz üç sene bir devlet gibi değil, Avrupa rekabetinin temin ettiği müsait vaziyetten istiane ederek bir siyaset tufeylisi gibi yaşadık.

Bizde ne haysiyet! ne şeref! ne izzetinefis bıraktı.

Borçlandığımız sarraf, parasını alamayınca mensup olduğu devlete müracaat ediyor; o da bir adamızı işgal ediveriyordu.

Ecnebi maznunlara karşı mahkemelerimizin adaletini konsolos hane kavasları kontrol ediyorlardı.

Hazinesi tamtakır olan Maliye Nezareti Yemene asker göndermek için ihtiyacı olduğu parayı çok defa Galata sarraflarından faiz mukabilinde borç suretiyle tedarik ederdi. Halbuki hükümdarın şahsî serveti hükûmetini bu tefecilere dehaletten kurtarabilirdi.

Bunlardan o padişahı zişan hiç müteessir olmuyordu.

Abdülhamitten sonraki rejimin kötülüğü Abdülhamit idaresinin iyiliğine bir höccet olamaz. Mesrutiyet denilen köprü rejiminden kurtulup cümhuriyete kavuşmayınca kendimize gelemedik; Cümhuriyetin ilânı artık bu memleket için bir zaruret halini almıştı. Başka türlü Türkün hakkını tanıtmağa, ona hayat vermeğe imkân yoktu.

Hatırat sahibi Abdülhamidi rahim ve müşfik olarak gösteriyor. Meslekdaşım da bu hüküm darın idarî hükmü ile menfada ölen babasını yadederek böyle bir kalpte rahim ve şefkat olamıyacağını söylüyor.

Buna karşı belki Ismail Safa için şöyle düşünenler de olur:

— Abdülhamit ona ne yapmış? Midilliye cennet gibi bir adaya sürmüş. Bu zulüm sayılır mı?

Menfa ne A'raftır, ne de cennettir. Menfa, menfadır; yâni cehennemdir. Insanlar yalnız güzel hava, güzel su ile yaşamazlar; onları hayata rapteden bir çok mânevi amiller vardır; bunlardan mahrum olduktan sonra bulduklari yerin güzelliğini göz görür mü? Yedikleri yemeğin lezzetini damak tatar mı?

Hatıralarda tebrie ettirilmek isteyen Ikinci Abdülhamit tarihin muhakemesinden yakasını kurtaramaz. Yalnız o değil cehalet ve gabaveti yüzünden selefinin kötü idaresine tüy dikeu Besinci Mehmet Reşat ile şahsî menfaati için vatanı feda etmiş hiyanetinde bile tereddüt etmiyen Vahdettin bu memleketin boynuna dolanan felâket zincirinin üç lânet halkalarıdır.

Bunların hiç bir bakımdan iyiler tutar yerleri yoktur ve olamaz.

Takvimci

YENİ NEŞRİYAT

OSMANLI ORDUSU SAVAŞLARI — 1877 - 1878 tarihindeki Osmanlı - Rus ve Rumen savaşından bâhis bir eserdir. Yazan emekli General Halil Sedes'dir. 119 uncu sayılı askerî mecmuaya eklenerek 14 haritayı havi olduğu halde neşredilmiştir.

LOKMAN HEKİMİN ÖĞÜTLERİ

SEMİRTECEK MADENLER

Yediğimiz yemeklerin vücudumuza yarıyabilecek hale gelmesi için, onların terkibinde — vitaminlerden başka — türlü türlü madenler bulunması lüzumunu da bilirsiniz. Bereket versin ki yemeklerimizin hepsinde bu madenlerden, pek az, fakat çıkardıkları iyonlarla lüzumu kadar iş görecek nisbette bulunur: İnsan et, sebze ve yemişlerden yedikçe bu madenler bakımından tasa çekmesine lüzum kalmaz.

Yalnız vücuda lüzumlu olan tuzu insan yemeklerinin hepsinde bulamaz. Yalnız balıklarla beslenen insanlar müstesna olmak üzere, herkes kendisine lüzumlu tuzu yemeklerine ilâve etmiye mecbur olur. Tuzun vücudu beslemekte lüzumu şüphesiz olduğu gibi, vücudun semirmesinden gördüğü is te ehemmiyetlidir: Uzun müddet az tuzlu yemek yiyen insan, sonunda mutlaka zayıflar. Zayıflıktan semirmek istiyenlerin de yemeklerini çokca — fakat, tabii, makul nisbette — tuzlu yemesi şarttır... Meselâ devamlı bir ishal neticesinde, yahut çokca kan kaybederek zayıflamış olanların tuzlu su sırıngalariyle semirdikleri vardır.

Tuz böbrek üstündeki guddelerin iyi işlemesi için lüzumlu maddedir. Bu guddeler yolunda işlemeyince, insana zayıflık gelir, tuz buna mâni olur...

Şeker madenî bir madde olmamakla beraber, bu zayıflık bahsinin sonunda onun da semirmiye hizmetini söyliyeceğim... Çok şeker yiyenlerin semirdikleri eskidenberi bilinir. Çünkü şekerin fazlası vücutta yağ halinde birikir.

Fakat şekerin semirmek için bir türlü hizmeti daha vardır. İnsan sabahleyin aç karnına 50 nihayet 75 gram şekeri (on, on beş parça kahve şekeri demek) su içinde eriterek bu surubu içerse, hem onun vereceği semizlikten istifade eder, hem de şeker kana karışınca pankreas guddesinin ifrazını arttırır. Bu guddenin ifraz ettiği ensülin insanı semirtir... Bundan başkaca da, pankreas guddesinin ifrazı arttıktan bir müddet sonra, kandaki şeker nisbeti tabiî derecesinden aşağı düser. Bunun neticesi olarak ta, şeker surubunu içtikten iki, üç saat sonra insana büyük bir istiha gelir. İstiha ile yenilen yemek te insanı semirtir. Şekerin semirtmek için bu hizmeti birkaç gün içinde meydana çıkar.

Denizaltılara Karşı Balon Kullanacaklar

Amerikalılar denizaltılara karşı yeni bir silâh bulmuşlardır: Balon. Geçen harptenberi harp sahalarında büyük faydaları olmadığı görüldüğü için ihmal edilen balon, bu defa Amerikalılar tarafından tekrar ele alınmıştır. Bunlar, küçük boyda balonlardır.

Balon, sür'atini denizaltılarına uydurarak onları yüksek mesafeden tehlikesizce takip edebilir. Havada iki üç gün kalabilir. Motörlerini durdurup geceleri su üstüne çıkan denizaltıların motör seslerini işidebilir.

Bu balonlar Helium gaziyle doldurulacaktır. Bu gaz yalnız Amerikada bulunur.

Amerika şimdien bu balonlar dan 48 tane inşasına karar vermiştir.

★ ★

Esrarengiz Bir Hâdise

GÖZÜME ÇARPANLAR

Yazan: Sevim SERTEL

O gece Bükreşte Kogalniceanu sokağında dolaşan bekçiler gözlerine bir türlü inanmıyorlardı. Işıkları maskeleme kaidelerine büyük bir itaat gösterilen Romanyada bu akşam gördükleri inanılmıyacak bir şeydi. Bu geniş ve karanlık sokağın köşesindeki beyaz konağın bir odasının pencerelerinden dışarıya çok kuvvetli bir ışık sızıyordu. Perdeler bile indirilmemişti. Muhakak burada oturan aklını kaçırmıştı.

Kapıya indirdikleri darbeler boşa gitti. Hiç kimse cevap vermiyordu. Derken bir ikinci, bir üçüncü bekçi toplandı. Hepsi sopalariyle kapıya vuruyorlardı. Fakat nafile.. En nihayet kapıyı zorlamağa karar verdiler.

Yatak odasında, yatağın içinde bitik bir halde yatan çok güzel bir kadınla karşılaştılar. Zavallı kesik kesik nefes alıyordu. Hemen hastahaneye nakledilen bayan biraz sonra orada öldü.

Bu güzel kadını hastahanede derhal tanımışlardı. Bu aslında Romanyalı olan fakat sonradan Ingiliz tabiiyetine geçen Zoe Simson isminde çok tanınmış bir kadındı.

Bükreşte pek meşhurdu. Mütenasip vücutlu, bu sarışın güzel bir kaç lisan biliyordu ve hemen bütün diplomatik ziyafetlere, partilere davet olunurdu.

Bir zamanlar Romanyada Ingiliz ataşemiliteri olan kocası onu genç yaşında dul bırakmıştı. O ellisine yaklaştığı halde gençliğini, maceraperestliğini son zamanlara kadar muhafaza etmişti.

Zoe'nin bir yabancı memleketin gizli teşkilâtına mensup olduğu da söyleniyordu.

Hastahanede bu hâdisenin bir intihardan ziyade bir suikast eseri olması ihtimali üzerinde durmuşlarsa da kat'i bir netice elde edememişlerdir. Bu vak'anın vukuundan bir kaç gün evvel Zoé müteaddit defalar umumi yerlerde görünmüştür. Eski neşesinin gittiği fakat bakışlarında büyük bir âzim ve emniyet olduğu bir çoklarının dikat nazarını çekmiştir.

Sırf zevk ve macera için bir çok şüpheli işlere girdiği zannolunan bu güzel kadına ne olmuştu?

Işte harp sahnesnde yer alan ve belki de halli hiç bir zaman mümkün olmıyacak olan diğer esrarengiz bir vak'a...

Dörtler Kupası

Beşiktaş Fenerbahçeyi Dün 7-1 Mağlûp Etti

Millî Kümeye girecek dört İstanbul klübü arasında tertip edilen "Dörtler Kupası,, maçlarının sonu, dün Şeref stadında açık bir havada ve stadı kâmilen dolduran bir seyirci kütlesi önünde yapılmıştır.

Heyecanlı ve sıkı geçeceği umumî bir tahmin mevzuu olan iki maçın yalnız birincisi seyircileri tatmin etmiş, fakat ikincisi büyük bir sürpriz olmuştur. Bu umulmayan hadise Beşiktaşın Fenerbahçeyi, yedi gol atıp bir gol yiyerek mağlûp etmesidir ki, halk Fenerin, Beşiktaş önünde bu şekildeki bir mağlûbiyetini ilk defa görmektedir.

Bu netice her ne kadar normal addedilmemeli ise de, Fenerbahçenin dün seyrettiğimiz oyuncularından daha fazlası beklenemezdi. Bunun neticesidir ki, Beşiktaş gerek birinci devrede, gerek ikinci haftaymda yalnız topla değil, ayni zamanda Fenerbahçe ile oynadı ve yaptığı yedi golün bir tanesinde bile ciddî bir müdahale ile karşılaşmadı.

Fenerbahçenin dün yaptığı ilk büyük hata, oyuna çok yanlış bir taktik ile başlamasıydı. Küçük Fikret gibi seyyal ve yerinde çok müessir olan bir oyuncu santrfor mevkiine alınmıştı. Gerçi sakat olan Naim ve Esattan mahrum bulunmak takımın zafiyetini mucip oluyordu; fakat oyuncuları asıl yerlerinde oynatmamak bu eksiği daha çok zarar verir bir hale sokmuştu. Bu yüzdendir ki dün Beşiktaş Feneri daha ilk anlarda mağlûp etti ve Fenerbahçe üstüste yediği üç golden sonra bir sayı çıkarabildi ise de bir türlü belini doğrultamadı.

Buna mukabil Beşiktaş takımı, kurulmuş bir makine gibi gayet muntazam ve rahat oynadı ve taraftarlarını sevinç tufanına boğan goller çıkarırken Fenerin kendi takımları tarafından tatmin edilmeyen taraftarlarına da güzel bir futbol seyretmek imkânını verdi. Hakemin idaresi maçın müsavatsızlığının yardımiyle kusursuz geçti.

Maç nasıl oldu?

Samih Duransoy'un idaresinde takımlar şu kadrolarla sahaya çıktılar:

Beşiktaş: Mehmet Ali, Yavuz, Hristo, Memduh, Halil, Rifat, Sabri, Hakkı, Saim, Şeref, Şükrü.

Fenerbahçe: Cihat, Taci, Lebip, Ömer, Fikret, Hüseyin, Naci, Yaşar, K. Fikret, Niyazi, Rebii.

Oyuna Fenerbahçe başladı. Fakat ilk akından itibaren sarı - lâcivert takımın aksadığı görüldü. Buna mukabil Beşiktaş her zamanki tehlikeli hücumlarına geçmiş bulunuyordu. Bu hücumlardan birinde idi ki sağ açık Sabri, Tacinin sebebiyet verdiği bir favul atışına güzel bir kafa vurdu ve İstanbul şampiyonu ilk sayısını kazandı.

Fenerbahçe bunun üzerine K. Fikreti sağ açığa, Niyaziyi sağ içe, Naciyi de sol içe aldı; fakat bir kaç dakika daha mahkûm bir vaziyette oynadıktan sonra düzeldi ve oyunda müsavat kurmaya muvaffak oldu.

Bununla beraber 24 üncü dakikada Şeref güzel bir sıyrılışla ikinci Beşiktaş golünü de çıkardı. 28 inci dakikada Hakkı sayı adedini üçe iblâğ ediyordu.

Fenerbahçe bundan sonra ağır bir tazyik yaptı ve gördüğü bütün iş bu tazyik esnasında Küçük Fikretin ortaladığı topa Nacinin yerinde bir şüt atması ve bir gol çıkarabilmesi oldu.

3-1 Fenerin mağlûbiyeti ile biten birinci devreden sonra Besiktaş daha düzgün ve daha rahat oynadı ve üstüste, hiç bir mümaneata maruz kalmadan dört gol daha çıkardı. Fenerbahçe forverdleri, bedbin ve münkesir hallerle bir kaç top öldürdüler. Rebiinin ve Küçük Fikretin yüksek değerdeki oyunları, kendilerinden çok aşağı derecede futbolcüler olan ortadakilerin ağırlığı yüzünden semeresiz kaldı. Beşinci dakikada Sabri fevkalâde bir şütle dördüncü golü çıkardı. Üç dakika sonra ayni oyuncu beşinci sayıyı da yapıyordu.

24 üncü dakikada Hakkı soldan gelen topu altıncı defa Fener kalesine soktu. Buna mukabil Fenerli Niyazi önü boş olduğu halde bir gol kaçırdı ve Şeref 32 inci dakikada Beşiktaşın yedinci ve son golünü yaptı.

Beşiktaş dünkü oyunundan sonra Galatasaray ve Fenerbahçe ile ayni puvanda olmasına rağmen (Goal - Average) usulü ile kupayı hakketmiş bulunmaktadır. Yine bu hesaba göre Galatasaray ikinci Fenerbahçe üçüncü dür.

Galatasaray 4 - I. Spor 2

Günün ilk mühim maçını Galatasaray ile İstanbulspor yapmışlardır.Hakem Şazinin idaresinde oynanan bu maça takımlar şu kadrolarla iştirak etmişlerdir:

Galatasaray: Saim, Faruk, Adnan, Musa, Enver, Halil, Mustafa, Salim; Bülent; Eşfak, Mehmet Ali.

İstanbulspor: Nevzat (Fikret), Hayri, Sefer, Muzaffer, Tarık, Celâl, Nizamettin, Süleyman, Mükerrem Cihat, İsmet.

Oyuna Galatasaray başladı. Fakat İstanbulspor ilk dakikalarda hâkim oynadı. Maamafih Galatasaray düzelir düzelmez netice aldı: 12 inci dakikada soldan inen Mehmet Ali, güzel bir vole ile takımına ilk golü kazandırıyordu. Bundan sonra İstanbulspor yine sıkıştırdı. Sol açık iki defa Galatasaray ceza çizgisi içinde bariz hatalarla düşürüldü. Fakat hakem penaltı vermedi. Buna mukabil Faruğun iki bacağı arasında, karışıklıktan top çıkarmasına bir frikik verdi. Bu da Tarığın güzel bir şütü ile İstanbulsporun yüzünü güldürdü (dakika 25). Bundan sonra oyun mütevazin geçti.

İkinci devrede Galatasaray İstanbulsporun ilk devredekine nisbeten beceriksiz olan kalecisini, Eşfak vasıtasiyle 3 üncü dakikada mağlûp etti ve tekrar galip vaziyete geçti.

Bu devrede Bülendin yerine sarı - kırmızı takımda Nino oynuyordu.

Biraz daha mütevazin geçen oyun nihayet 19 uncu dakikada İstanbulsporlu Süleyman ve Mükerremin iyi anlaşarak yaptıkları bir akınla tekrar berabere vaziyete gerdi. Fakat 29 uncu dakikada Galatasaray sol açığının bariz ofsayd vaziyetinde yakaladığı topla tekrar Galatasaray lehine döndü. Bu esnada Adnan çıkmış, yerine Barbaros sağ açık mevkiini işgal etmek üzere girmişti. Salim de sol beke alınmıştı.

İstanbulspor haksız addettiği üçüncü golden müteessir olmus bir vaziyette oyuna devam ediyordu. Kırk dördüncü dakikada Nino dördüncü golü de yapınca, netice belli oldu. Bu maç, hakemi için parlak olmıyan imtihanlarından birini teşkil etmiştir, denilebilir.

F. T.

Diğer Maçlar

Dörtler Kupasından evvel Galatasaray ile Beşiktas B. takımları karşılaşmışlar ve maç 1-1 berabere nihayetlenmiştir.

Sabahleyin Şeref stadında Vefa ile Beyoğlusporun iki takımı birer maç yapmışlar, bu müsabakaların ikisini de Beyoğluspor 2-1 kazanmıştır.

Fenerbahçe stadında ikinci küme grup birincileri olan Şişli ile Davutpaşa karşılaşmışlar, maçı Şişli 2-1 kazanmıştır.

Bisiklet Müsabakası

Ajanlığın tertip ettiği bisiklet teşvik müsabakası dün sabah 50 kilometrelik bir mesafe dahilinde, Mecidiye köyünde yapılmıştır. Müsabakaya 14 koşucu girmistir. Birinciliği Topkapıdan Halit,1,49 saat ile kazanmış, ondan sonra Süleymaniyeden Haralambo ve Agop gelmiştir.

Eminönü Halkevinde Galatasaray ile Kurtuluşun basketbol takımları karşılaşmışlar, maçı Galatasaray 24 e karşı 32 sayı ile kazanmıştır.

Lig Maçları Bitti

Giresun (TAN) — Havanın yağmurlu olmasına rağmen kalabalık bir seyirci kütlesi önünde lig maçlarının sonuncusu olarak Giresunspor ile Görele takımları arasında yapılan futbol maçında Giresunspor 6 ya 0 ile Göreleyi yenerek bölge şampiyonluğunu kazanmıştır.

İzmitte Dört Klüp Birleşti

Izmit (TAN) — Şehrimizdeki avcılık, atıcılık klübü ile Akyeşil spor ve Idman yurdu faaliyetine son vererek Gençlik klübüne iltihak etmişlerdir.

Çanakkalede Bir Hırsızlık Vakası

Çanakkale (TAN) — Arife adında bir kadına ait bakkal dükkânının kapısı kırılarak 35 sise rakı, iki kasa incir, bir kasa üzüm ve bir çok bakaliye eşyası çalınmıştır. Ayni gece yine bu bakkal dükkânının karşısında saatçı Nurinin de vitrinleri kırılarak 60 saat çalınmıştır. Zabıta hırsızları aramaktadır.

Şişlide Çocuklar İçin Kurulmuş Bir Müessese Var

Yoksul Çocuklar Burada Örnek Bir Şefkat Ve Alâkaya Kavuşuyor, Dertlerinden Istıraplarından Kurtuluyorlar

Önünden giden çocuğa "Allah bin razı olsun,, diye hitap eden hâmile kadının arkasından içeri girdim. Temiz kıyafetli, güler yüzlü cocuk, kendi evinin odalarından birini acar gibi sağ odanın kapısını açtı ve kendi ailesi efradını selâmlarcasına içerdekileri selâmladı:

— Gün aydın efendim!..

— "Nasılsın çocuğum?,, "ilâçlarını kullanıyor musun?,, "Artık cihazın karşısına geçtiğin zaman korkmıyacak mısın?,, gibi bir kaç sualden sonra çocuk içeri giren genç hastabakıcının refakatinde karşıki odalardan birine geçti.

★ ★

Ben, Şişli Nahiyesinde Çocuk Esirgeme Kurumu kolunun yeni tuttuğu binanın idare heyeti odasında reisten ve idare heyeti azasından, üç ay gibi kısa bir zamanda yaptıkları işler hakkında izahat alıyorum.

— Bu gördüğünüz minimini, bugün tedavi için gelen çocuklarımızın tamam altmışıncısıdır. Üstündeki elbiseyi, ayaklarındaki ayakabıları Kurum aldı. Dün kullandığı, bugün kullanacağı ilâcı, buraya gelmeden önce evinde yediği yemeği de temin eden Kurumdur.

İdare heyeti azasından diğer bir zat söze karışıyor:

— Burada, yalnız doğmuşlara değil, doğacaklara da bakılmaktadır.

Ve biraz evvel, benimle beraber içeri giren hâmile bayanı işaret ediyor.

Söz yine kol başkanına geçmiştir:

— Evet, diyor, beşi bayan, beşi erkek olan idare heyeti azamız, bir sabıkalının izini arıyan sivil polis gayretiyle bütün semti dolaşır ve nerede himayeye muhtaç fakir bir hâmileye rastlarlarsa bulup bize getirirler. Biz, derhal, bu kadının daha ışığa gözlerini açmamış olan çocuğuna himaye elimizi uzatır, anasına süt, galeta, gıda temin ederiz. Dispanserimizin hemen hiç bir yerde bulunmıyan bir hususiyeti de sudur: Hastalarımızın ilâcını da temin etmek.

Bir kaç ay evveline kadar biz de pek çok kollar gibi, Şişli Halkevinin bize verdiği tek odada çalışıyor ve maalesef muhite istediğimiz kadar faydalı olamıyorduk. Üç ay önce bir yıldırım karariyle derhal Kitapçı apartımanında şu gördüğünüz daireyi kiraladık. Geldiğimiz zaman hemen hiç bir şeyimiz yoktu. Bugün muntazam bir binaya, bir çocuk bahçesine. bir Ültra-Viyole cihazına, asgari bin liralık diş tedavisi cihaz ve edevatına, möbleye, muşambaya her şeye malikiz. Bunların hepsini, idare heyetimizle muhterem Şişli halkının himmetiyle ve üç ay gibi pek kısa bir zamanda yaptık.

★ ★

Şişli Çocuk Esirgeme Kurumunun birçok küllar için bıpta mevzuu olabilecek belli-

Bir yavru, tedavi ediliyor

başlı muvaffakıyetlerinin başında, kıymetli bir Ültra - Viyole cihazını temin etmiş ve yüzlerce çocuğu tedaviye başlamış olması gelir. Tedaviye ihtiyacı olanlar dispansere haftada üç gün gelmektedirler.Zaten diş bakımı ve diğer çeşitli tedaviler de haftanın hep bu üç gününde yapılmaktadır. Çocukların tedavi esnasında oyalanmaları için bebek, biblo, deve, köpek, kedi gibi müteaddit oyuncaklar temini bile ihmal edilmemiş.

Benimle beraber buraya gelen çocuğu görmek için tedavi kısmına geçtiğim zaman, kendimi yeryüzünün en mesut manzaralarından biriyle karşı karşıya buldum. Bir bebeğin eline, sıktıkça ses çıkaran oyuncaklar verilmiş, gözlerine gözlükler takılmıştı. Işıklı bir manolya gibi kendisine çevrilen âlet karşısında kıpırdamadan duruyordu. Son iki ay zarfında, bu mütevazı dispanserde, tamam iki yüz çocuğun bu âletle tedavisine başlanmış bulunuluyor.

Her çocuk için muntazam fişler tutulmaktadır. Çocukların sıhhat ve bakım seyri adım adım takip ediliyor. Bu intizam, diş işleri servisinde de böyledir. Çocuklar için hususî olarak defterler basılmış, yapraklarındaki dış şemasında çocukların tedaviye muhtaç dişleri hususî surette işaretleniyor. Her hanesine icap eden izahat yazılmaktadır. Şimdiye kadar, yani bir iki aylık kısa bir müddette, 60 çocuğa bakılmış ve üstüste birkaç yüz tedavi yapılmış, birkaç yüz reçete yazılmış, ilâçlar bu çocuklara parasız olarak temin edilmiştir. İcap eden çocukların dişi çekilmekte, icap edenlerinki doldurulmakta ve elektrik tedavisi yapılmaktadır.

Kısa zamanda, dispanser o kadar büyük bir şöhret kazanmıştır ki, Eminönü, Beşiktaş gibi şehrin diğer semtlerinden bile çocuklar gelmektedir. Bazı mekteplerin grup halinde talebelerini gönderdikleri de oluyor.

Dispanserin hepsi fahrî çalışan birkaç doktoru, genç kızlardan mürekkep dört hastabakıcısı vardır. Fakir hâmilelere gıda verilmekte, muhtaçlara süt damlası tedavisi yapılmakta, birkaç yüz çocuğa. haftanın üç gününde temiz, sık kavanozlarla, Karstan getirilen süt tozu ve şeker dağıtılmaktadır.

★ ★

Dışarı çıkarken, her bakımdan tebrike değer bir hayır müessesesi hakkında duyulabilecek takdir hislerinin en büyüğünü duyuyordum. Biraz sonra benimle beraber dispansere giren kadın ile çocuk ta çıkıyorlar. Kadının elinde Kurum tarafından verilmis bir paket. bir kavanoz ve bir cıkın var. Kadın, içinde bir yatak çarsafı veya bir iç camasır takımı olduğunu tahmin ettiğim paketi düzeltmekle meşgul. Ve eminim ki, tıpkı girerken söylediği gibi şöyle mırıldanmaktadır:

— Allah onlardan bin razı olsun..

★ ★

TEPEBAŞI DRAM KISMINDA
Bu Akşam oyun yoktur
★ ★
İSTİKLÂL CAD. KOMEDİ KISMI
Bu akşam saat 20,30 da
DADI

RADYO

8.00	Program	18.40	Solist okuyucular
8,03	Haberler	19.15	Müzik (Pl.)
8,18	Müzik (Pl.)	19,30	Haberler
8.45	Ev kadını	19,45	Konuşma
★		19.50	Saz heyeti
12.30	Program	20,15	Radyo gazetesi
12,33	Hafif şarkılar	20.45	Müzik (Pl.)
12,50	Haberler	21,00	Dinleyici istekleri
13,05	Halk türküleri	21.30	Konuşma
13.20	Müzik (Pl.)	21,45	Radyo orkestrası
★		22,30	Haberler
18,00	Program	22.45	Cazband (Pl.)
18,03	Caz oskestrası	23.25	Kapanış

Türk filmciliğinin son zaferi

Abdülhamit devrinde en gülünçlü vak'alar

Askerlik İşleri

Şubeye Davet

Üsküdar Askerlik Şubesinden: Şubeye vermiş olduğu ikametgâh adresinde zabıtaca arandığı halde bulunamıyan yedek topçu teğmen 328 doğumlu ve 46316 kayıt numaralı Ahmet oğlu Sadıkın 24 saat zarfında şubeye müracaat etmesi;

★

Fatih Askerlik Şubesinden: Yedek sınıf 6, Muamele memuru İ. Ethem Oğ. Muammer (321 — 24) çok acele Şubeye müracaatı.

Harbin Ölüm ve Ateş Yağdırdığı..
Beşerin Zafer ve Şerefi İçin Çarpıştığı..
Bugünün Londrasında Çevrilen Hakikî Harp Filmi
LONDRA UYUMUYOR
Pek Yakında LÂLE Sinemasında

Türk Sazı İle Özenilen... Türk Musikisiyle Güzelleşen...
En Güzel Türk Şarkılariyle Süslenen:
SİHİRLİ YÜZÜK Türkçe Sözlü
Dertli bir aşkın feryadını, sonsuz bir sevginin istirabını çıldırtan bir hasretin acı nağmelerini terennüm eden: Dünya destan ve efsanelerine karışan, bâtıl itikatlar ülkele hir ve efsûnla dolu maceralar masalıdır.
Çarşamba Matinelerinden İtibaren
TAKSİM Sinemasında

Önümüzdeki Çarşamba MELEK Sinemasında
Büyük Rejisör: ERNST LUBITSCH 'ın Eseri
AŞK İLÂNLARI
Baş Rollerde:Margaret Sullavan - James Stewart - Frank Morgan
Kahkahalarla güldürecek saatlerce düşündürecek nefis bir fim

GÖL İNSANLARI

Yazan: Cemalettin Mahir

No: 13

Salih, gürültücü, neşeli bir çocuk olmadığı halde, o gece bir şeylerini kaybetmişler gibi surat astılar.

IV

Üç gün sonra, akşam üstü, kulübeye yorgun, argın döndükleri zaman kaptan çıka geldi. Hiddetli olduğu ve bütün hiddetini köpük içinde kalan beygirden belliydi:

— Merhaba, dedi, paydos mu ettiniz?

Hamdi: "Acaba Salihin gittiğinden haberi var mı?,, Diye düşünerek cevap verdi:

— Paydos ettik.

— Kaç sefer yaptınız bugün?

— Dokuz sefer.

— İyi... İyi...

İbrahim beygiri çullayıp ahıra çekti.

Kaptan kulubeye girince, her vakit yaptığı gibi caketini çıkarmamış, mavzerini duvara asacağına yanına dayayıp oturmuştu

— Karnım aç, dedi, ne varsa getirin bakalım. Geçen akşamdan rakı arttı. Hepsini içmedik. Biliyorum, getirin şunu.

Sofrayı çabuk kurdular.

Hamdi, ne olur ne olmaz diye kaptanın yanına oturmuştu. Rakıyı sakin sakin içiyor, fakat gözlerini Şerif ağanın ellerinden ayırmıyordu. Çoktan niyetlenmişti. Mavzerine davranır, tabancaya sarılırsa üstüne çullanacaktı. İş yumruğa kalsa, kaptan gibi iki kişinin hakkından geleceğine emindi. Salihi köyüne götürdüğündenberi torbasından si - yah kuşağını çıkarıp beline sarmış, tabancasını arasına sokmuştu. Arkadaşları da, kaptan da kendisinde silâh olduğunu bilmezlerdi. Şerif ağanın durup dururken bir şey yapacağını ummuyordu. Lâkin sarhoşken kolayca kavga çıkardığı. elini derhal silâhına götürdüğü malûmdu.

Bu gece herkes bir şey beklediğinden düşünceliydi.

Hiç konuşmadan bir yere yetişeceklermis gibi acele acele içiyorlardı.

Neden sonra kaptan:

— Bağlama çalmıyorsun Mustafa! Dedi.

Gaz lâmbası yüzüne yandan vurmuş, başının yarısı gölgede kalmıştı. Açık duran sol gözü fena fena ışıldıyordu.

— Telleri koptu. Gidip alamadık.

Kaptan yavaş yavaş Hamdiye döndü

— Sen bir şey çalmaz mısın?

— Ben çalmasını bilmem.

— Git işine...

Bir zaman başını sallıyarak güldü:

— Çerkes olur da çalmasını bilmez mi? Çerkesler toptan at hırsızı olurlar, at ta çalmadın mı sen?

— Çalmadım.

— Sizi bilirim, domuz gibi inatçı olursunuz. Cetecilik zamanında Karabiga taraflarında bir Çerkes köyü basmıştım. Halifecilik ediyorlardı. Şöyle gerine gerine verdim kurşunu...

— Bizim millet cahildir. Halifenin fermanını okudular. Sahi zannettik.

— Yoksa sen de Kuvayı inzibatiyeden miydin?

— Hayır, ben o sıralarda ufaktım

— İyi kurtulmussun satırdan...

— Öyle oldu.

Hamdi, kaşlarını çatmış yere bakıyordu.

Kaptan rakı içti. Bıyıklarını çekiştirdi:

— Hamdi, iyisin, hoşsun, gayretli çalışırsın amma üstüne vazife olmıyan işlere de karısırsın.

— Ne gibi?

— Salihi köyüne götürmüşsün.

— Götürdüm.

— Sen bana sormadan işçime nasıl yol verirsin. Salih bize akraba da olur.

— Oldu bir kere kaptan, açma bunun lâfını... Sonra... Yarın konuşuruz.

— Ulan!.. Yüz verdikse astar mı istiyorsun? Aklını başına topla at hırsızı... Bana Şerif kaptan derler. Ben adamın gözünü patlatırım.

Hamdi, başını kaldırdı. Kaptanın yüzüne dimdik baktı.

— Benim hesabımı gör, kaptan! Dedi

— Ne hesabı?

— Ne hesabı olur!.. Yevmiyeleri ver. Gidiyorum, on bir günlük yevmiyem var. Yarımşar liradan beşyüz elli kuruş tutar. Şunu ver, dilersen şimdi giderim.

— Şimdi git, yarın git, orasını kendin bilirsin. Lâkin ben adama gece vakti para vermem.

Hamdi birdenbire kızdı:

— Lâfa bak... Geceden paraya ne!

— İste o kadar... Fazla uzatma.

— Kaptan! Beşyüz elli kuruşumu şimdi vereceksin.

Şerif ağa, Hamdinin sesinde bir acayiplik sezdiği için ileri gitmedi.

— Vermeyiz demedik. Sonra veririz. Üzerimde bozukluk yok.

— Ne kadar büyük para var?

— Ne yapacaksın? Ellilik var!

— Çıkar bakalım, bozacağım.

Hamdi ayağa kalkarak elini kuşağının arasına götürdü.

Kaptan bu hareketten ürktü:

— Ulan! Beni soyacak mısın? Diyerek mavzerine davranınca, diğerleri de bir yerden kumanda almışlar gibi hep beraber ayağa kalktılar.

Hamdi, hepsinden daha sakin görünüyordu:

— Sonu fena olacak, kaptan, dedi, paramı ver, ben gideceğim.

Kaptan beşinin yüzüne de ayrı ayrı baktı. Bu beş kişi bu anda, korkunç derecede biribirlerine benziyorlardı. Hepsinin gözleri kısılmış, ağızlarındaki çizgiler incelmişti. Yüzüne düşman gibi bakıyorlardı .

Kaptan, parmağını tüfeğin emniyet tetiğinden ihtiyatla çekip, çenesini kabartarak azametli azametli güldü:

— Deli olma Hamdi, haydi otur... Çalışmak istemiyorsan pekâlâ... Paranı veririz, gidersin. Öyle değil mi İbrahim!

İbrahim, yardımcı arıyan bu suali işitmemiş gibi cevap vermeyince Şerif ağa cüzdanını çıkardı. Altı lira saydı:

— Al bakalım. Biz senin yüzünden çok kazandık, elli kuruş ta caba olsun. Ben yürekli adamları severim.

(Arkası Var)

BULMACA

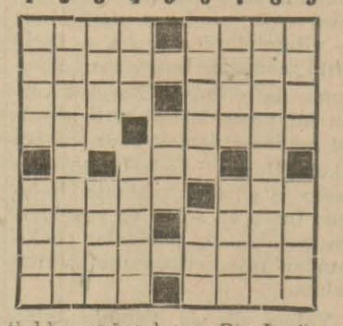

Soldan sağa: 1 — Bir Ingi. Nazırı - iskambil kâğıdı 2 — İstanbulda tarihi saray 3 — Elem verici - bir yaralama âleti 4 — Ters okunursa: pislik - tuzak 5 — Bir zamir - iskambilde kıymetli kâğıt 6 — Ters okunursa damla - kaide 7 — Ters okunursa: temas - aslanda bulunur 8 — Fenna değil 9 — ısrar, taannüt sucu.

Yukarıdan aşağı: 1 — Ata tarafından 2 — Balkanlardadır. 3 — Bir meyve - ilk harfi değişirse: musibet 4 — Rutubet - ters okunursa: boşanma 5 — Kömür 6 — Rahip - matem, keder 7 — Azarlama - musibet 8 — Insan kesafeti 9 — Yadeden - Akıl.

HİKAYE

ŞİŞEDEKİ HAZİNE

John Toll'den — Çeviren: Ha - Ça.....

"Her zaman eczahane camekânlarında görülen bir litrelik mavi, adi bir şişeyi bulup getirene 25000 dolar mükâfat verilecektir. Şişe, hususi işaretler taşımakta olup, büyük denizlerin engin sularında yüzmektedir.„

25 sene evvel bir denizcilik gazetesinde çıkan bu ilân, o zaman büyük bir heyecan uyandırmıştı. Şişe hakkında bundan başka bilinen yegâne malûmat, bu hususiaki cevaplarm, Pasifik adalarmdan birinde kâin bir limandaki bir posta kutusu adresine gönderileceğinden ibaretti.

En açıkgöz gazete muhabirlerinin, boş yere mütemadiyen sorguya çektikleri, esrarengiz bir a d a m, — Mister Ceymis Bakminster — her gün muntazaman postaya uğrar, kutuyu boşaltır, ve geldiği gibi yine sır olurdu.

★ ★

Bu arada miçosundan kaptanma kadar yüzlerce gemici bu 25000 dolarlık şişe için denizleri karış karış tarıyorlardı.

4 ay sonra şöyle bir ilân daha görüldü:

"Kırmızı balmumu mühründen kolaylıkla tanınabilen bu kıymetli şişe, Atlantikte, Küba adası açıklarında ihtiyar bir köpek balığının karnından çıkarılmış, fakat kıymet verilmiyerek tekrar denize atılmıştır.

Aradan bir 20 gün daha geçti. Şişenin Garbî Hint adalarından birinde, bir mühendis tarafmdan, plâjda görüldüğü ilân olundu. Mühendis ilk hamlede onun kıymetini takdir edememiş ve onu olduğu yerde bırakmıştı. Birkaç saat sonra mesele anlaşılmış, şişe aranmış, taranmış, bulunamamıştı; dalgalar onu çoktan alıp götürmüşlerdi bile.

Bir müddet sonra onun, Amazon nehrinin mansabında görüldüğü ve ora yerlilerinin ona bir put gibi taptndıkları, fakat bir İngiliz misyonerinin putperestliğe karşı mücadelesi esnasmda onu tekrar nehre fırlattığı işitildi.

Amerikan Kristiano torpidosunun iki gemicisi, şişeyi Port Arthur açıklarmda gördüler. Onu elde etmek üzere denize bir tahlisiye sandalı indirildi. Fakat tam bu sırada müthiş bir infilâk duyuldu. Sandal, su satlhından biraz aşağıda yüzen bir mayine çarpmıştı. 60 kişi öldü, ve şişe tekrar kayboldu.

Bir yıl sonra, bir Amerikan şilebi, büyük bir fırtınada, içinde 2 adam yatan boş bir sandala rastladı. Yarı ölü bir haldeydiler. Bir tanesi elinde smsıkı kırmızı balmumu mühürlü bir şişe tutuyordu.

★ ★

Mister W. Ceymis Bakminster, şişenin hususi işaretlerini inceden inceye tetkik etti; bu, o şişe idi. İki tayfa onu, sisli bir havada gemilerini kaybettikleri bir sırada bulmuşlar ve kendileri de ancak son dakikada kurtulabilmişlerdi.

İşte böylelikle esrarengiz ilân nihayet anlaşılmıştı:

Amerikalı bir milyonerin vasiyetini hazırlıyan bir avukat, ağır bir hummaya tutulmuş ve açık denizlerde seyahat ederken, hezeyan halinde vasiyeti, bir litrelik mavi bir şişeye mühürleyip dalgalara bırakmıştı.

Milyoner ölmüştü ve işte bu vasiyetle kendi oğluna büyük bir servet bırakıyordu. Fakat mirasa el koymadan önce vasiyetin bulunması lâzımdı.

Askerî Vaziyet

(Başı 1 incide)

ve dört senedenberi âsayiş tamamiyle tesis edilemediği için hemen her yerde kuvvet bulundurmak zaruretinin İtalyanlara tahmil ettiği dağınıklıktan istifade etmek,

3 — Bu dağmık kuvvetlerin birleşmelerine veya birbirlerine yardımlarına mâni olmak üzere her grup aleyhine harekete geçebilecek tarzda kuvvet taksimi yapmak,

4 — Deniz hâkimiyetinden istifade ile tekmil mühim sahil noktalarını ele geçirerek menzil müşkülâtını imkân nisbetinde azaltmak ve Şarkî Afrika İtalyan kuvvetlerini Habeşistanın korkunç ve vahşî dağlarında yahut ıssız ve susuz çöllerinde mahsur bırakmak,

5 — Bu kuvvetler haricinde kalacak ordu kısmı küllisiyle bir veya daha ziyade mmtakalarda aslî harekâta girişerek Habeşistanm zaptını tamamlamak, daha doğrusu müstevliden temizlenmesini temin etmek.

Plânm birinci kısmı için ilk isyanların doğmasma ve büyümesine en elverişli mmtaka olan Gojam seçilmiş ve bugüne kadar Habeş İmparatorundan ayrılmamış ve ona tam sadık kalmış olan Ras - Kassa'nm vaktiyle Gojam Rası olması çok işe yaramıştır. Bu intihaptaki isabet, coğrafî vaziyetiyle Adisababa gibi en hassas bir noktayı en yakın ve en doğru istikametten tehdit etmesi itibariyle âşikârdır. Bu tehdidin şimdiden Adisababa'ya 175 kilometreye kadar yaklaştığı malûmdur.

Sudan'dan Kenya'ya kadar, ondan ziyade muhtelif istikametlerden Habeşistan içerilerine girilmesi plânın ikinci ve üçüncü maddelerinin tatbikatmdan başka bir mâna ifade edemez.

Mogadicio'nun yıldırım süratiyle zaptı ve Berbera'nm ihraç yoliyle istirdadı suretiyle plânın dördüncü maddesi olarak işaret edilen kısım yerine getirilmiştir. Keren'in çok yaklaşan sukutu sıralarında Massaua'nm da, Mogadicio veya Berbera'dan gelen Britanya kuvvetleri tarafmdan işgali tahakkuk edecektir.

Beşinci madde, İtalyanların Habeşistanı istilâlarında intihap ettiklerinin aksine olarak birinci derece aslî harekâtm cenupta, ikinci derecedekinde şimalde, Eritre'de yapılması suretiyle tecelli etmiştir. Bu intihap ve tercihte Habeşistan harekâtına tahsis edilen İmparatorluk kuvvetleri kısmı küllisinin en serî ve müsait şartlarla (Kenya) da toplanmış olmalarından başka, şimalin, dünyanm en sarp ve müdafaaya çok elverişli dağlardan müteşekkil olmasına mukabil cenup mmtakasının müdafaası gayet güç ve taarruza çok müsait topoğrafya teşekkülü ve buna inzimam eden menzil kısalık ve kolaylığı nazarı dikkate alındığı kolayca takdir edilebilir.

Filhakika, bu plânın sureti umumiyede merkezî vaziyette bulunan bir düşman aleyhine tatbikında, bilhassa Habeşistan gibi çok geniş ve taarruz kollarının birbirlerine yardımını tamamen imkânsız kılacak kadar ârızalı ve kesik arazili bir memlekette mühim bir tehlike teşkil edebileceği ve çünkü faal bir düşmann her taarruz kolu aleyhine faik kuvvetler toplamak suretiyle o kolları ayrı ayrı ve münferiden mağlûp ve hattâ imha imkânını bulabileceği her suretle münakaşa götürür bir hakikat teşkil eder.

Ancak, Habeşistandaki İtalyan ordusu bugünkü vaziyetiyle o hususiyetten istifade edebilecek şartlardan çok uzaktır. Çünkü; her şeyden evvel, burada henüz ne yerleşmiş, ne de tam bir hâkimiyet temin edebilmiştir. Sonra, İtalyan veçhesinden de böyle bir hareket, irtibat ve muvasala vasıtalarmm bolluğiyle kabildir. Bu meyanda, bütün nakliyatı benzinle müteharrik vasıtalara münhasır olduğundan, İtalyanlar tarafmdan Habeşistanda idhar edilebilmiş benzin miktarı ve bunun bugün elde kalmış kısmı en büyük ehemmiyetle bahis mevzuu olur. Bunun pek te mühim olmadığı son haftalardaki İtalyan hava faaliyetinin her gün biraz daha azalmasından anlaşılmaktadır.

Buna nazaran, Habeşistandaki İtalyan ordusu, İngilizlerin Şarkî Afrika harekâtı plânlarmm tatbikını imkânsız bırakmak şöyle dursun, ona mâni olacak, hattâ tehir edecek kabiliyette olmadığı gibi, bugün mevcut kuvvet ve kabiliyetinden de her gün biraz daha kaybetmiye mahkûmdur. Binaenaleyh o plâna yakın zamanda boyun eğmiye mecbur kalacaktır.

İngiltereye Gönderilen İlk Yardım

(Başı 1 incide)

Ordu ve donanma için

Vaşington, 23 (A.A.) — Mebusan Meclisi Maliye Encümeni Reis Vekili Woodrum'un beyanatına göre, bu sene ve gelecek sene için ordu ve donanmaya tahsis edilen paranın yekûnu 25 milyar 183 milyon dolara baliğ olmaktadır. 7 milyar dolarlık fevkalâde müdafaa bütcesi bu muazzam yekûna dahil değildir.

★

Vaşington, 23 (A.A.) — Âyan Meclisinin Maliye Encümeni, demokrasilere yardım için talep edilen 7 milyar dolarlık krediyi müttefikan tasvip etmiştir. Bu miktarı yarıya indirmeyi istihdaf eden bir teklifi reddeylemiştir.

Marshall'ın beyanatı

Nevyork, 23 (A.A.) — "Tass,, "Nevyork Herald Tribune,, gazetesi yazıyor: Birleşik Amerika Genel Kurmay Reisi General Marshall, matbuata verdiği beyanatta bazı Lâtin Amerikası memleketlerinin ve bu arada Brezilyanın, bu memleketlere icar ve iare kanunu mucibince silâh verilmesi hakkında Birleşik Amerika ile müzakereye giriştiklerini bildirmiştir. Umumiyetle zannedildiğine göre, bu istekler müsait bir surette karşılanacaktır.

★

Vaşington, 23 (A.A.) — "B.B.C.„: Sovyet Rusya Elçisi Umansky, dün Hariciye Müsteşarı Welles'i ziyaret ederek kendisiyle bir saatten fazla süren bir mülâkat yapmıştır.

Matsuoka Moskovada

(Başı 1 incide)

Nazırın Moskovadaki ikameti

Moskova, 23 (A. A.) — "Reuter,, muhabirinin Japon mahfillerinde öğrendiğine göre, Japon hariciye nazırı Matsuoka, yarın saat 16 da Molotov ile görüsecek ve akşam saat 23,20 de Berline müteveccihen Mosovadan hareket edecektir. Bu akşam, Japon büyük elçiliğinde Matsuoka serefine bir ziyafet verilerek, bu ziyafette Mihver diplomatları ve diğer zevat hazır bulunacaktır. Matsuoka, yarın öğle yemeğini Alman büyük elçiliğinde yiyecektir.

Yugoslavya Dahilinde Hava Gergin

(Başı 1 incide)

ve ideallerden mülhem olarak Krala ve memlekete sadık kalmağa hazır bulunduğumuzu da beyan ederiz.„

Yunanistana geçenler

Belgrad 23 (A.A.) — "Reuter,, Huduttan gelen bir habere göre, ikisi binbaşı biri yüzbaşı olmak üzere üç Yugoslav Kurmay subayı, "kılıçlarını Yugoslavyada bırakarak,, Yunaistana geçmişlerdir. Kılıçlarına bağlı olarak bıraktıkları bir beyannamede, bu üç subay, hemen derhal çarpışmak arzusunda bulunduklarını bildirmişlerdir. Diğer bir habere göre de, dört Yugoslav pilotu, tayyarelerini müttefik kuvvetlerin emrine vermek üzere, üç tayyare ile Yunanistana gitmişlerdir.

★

Belgrad 23 (A.A.) — "Reuter,, Öğrenildiğine göre, başka vatanperver teşekküller de ihtiyat subaylarının yaptığı teşebbüse müşabih teşebbüsler yapmışlardır. Almanyanın Yugoslavyaya 48 saatlik mühlet verdiği hakkındaki haberler, sanıldığına göre, yalandır.

Belgrad'da nümayişler

Londra, 23 (A. A.) — "BBC": Belgraddan alınan haberlere göre, efkârı umumiyenin büyük kısmı Almanlar tarafından teklif edilen şartların kabulüne şiddetle aleyhdardır. Dün ordu şefleri bir toplantı yapmışlardır. Buna büyük bir ehemmiyet atfedilmektedir. Büyük bir halk kütlesî dün Alman elçilik binası önünde toplanara knümayişlerde bulunmuştur. Belgradada üniversite talebesi ve vilâyetlerde zabitler, İngiltere lehindeki duygularını izhar maksadiyle her fırsattan istifade etmektedirler. Vardar vilâyet valisi ile Hırvatistan vali muavini, hükûmetin siyasetine karşı protesto makamında, istifa etmişlerdir. Demokrat fırkası, fırkaya mensup hükûmet memurlarının istifa etmelerini emretmiştir.

Kral Naibi, dün Başvekil ile görüştü

Belgrad 23 (A.A.) — "D.N.B,, Kral Naibi Prens Paul bugün saat 11 de Başvekil Tsvetkoviç'i kabul etmiştir. Başvekil, muhtelif siyasî ricalle son günlerdeki konuşmalarını anlatmış ve istifa eden üç nazırın yerine tayin edilecek namzetleri arzetmiştir.

Vaziyet henüz muğlâk

Belgrad 23 (A.A.) — "Reuter,, Balkanlarda enternasyonal hukuk ve hukuku esasiye üstadlarının en eskisi olan ve Sırbistanda büyük manevî bir nüfuza malik bulunan profesör Yovanoviç, cuma günü Kral Naibi Prens Paul tarafından kabul edilmiştir. Almanlar tarafından teklif edilen anlaşmanın muhtelif hükümlerini tetkik eden profesör Yovanoviç, bu hükümleri kabul etmekle Yugoslavyanın bitaraflık siyasetini terkedeceğini ve mihverle birleşmiş olacağını tebarüz ettirmiştir.

Başmetropolit Gavrilo da, Alman şartlarının memleketin istiklâli için teşkil ettiği tehlike üzerinde ısrar etmiştir. Öğrenildiğine göre, dün akşama kadar, müstafa üç nazırın yeri, 20 ilâ 30 Sırba teklif edilmiş fakat bunların hepsi nezaretleri reddeylemiştir. Dün gece geç vakte kadar kabine buhranı hâlâ devam ettiğinden dolayı, Yugoslav devlet adamlarının, en erken pazartesi gününden evvel Viyanaya hareket edemiyecekleri muhtemel bulunmaktadır. Almanyanın Belgrad elçisi Von Heeren'in Yugoslav cevabının gecikmesi sebeplerini anlamak üzere cumartesi günü Başvekil Tsvetkoviç'i ziyaret ettiği öğrenilmiştir.

Belgrad'daki muğlâk ve karışık vaziyet, daima her türlü imkânlarla doludur. Hükûmette temsil edilen altı partiden yalnız Maçek'in riyasetindeki Hırvat çiftçi partisi, Alman şartlarının lehinde vaziyet almıştır. Fakat Hırvat nazırlarının dahi, mihvere satılmış muhaliflerinin mukamevete taraftar görünmüş olmak keyfiyetini istismar etmelerinden korktukları için kabul taraftarı gözükmüş olmaları muhtemeldir. Stratejik şeraitin, Almanya ile bir harp takdirinde, hemen hemen gayri kabili ictinap bir surette, Hırvatistanın en büyük kısmının terkini intaç edeceği kabul edilmektedir.

Ingiliz görüşü ile vaziyet

Kahire 23 (A.A.) — "Reuter,, Yugoslav hükûmetinin ekseriyeti tarafından son Alman şartlarının kabulüne karar verilmesi üzerine istifa eden üç Yugoslav Nazırının hattı hareketi resmî Ingiliz mahfellerince takdir edilmektedir. Bu mahfillere göre, Yugoslav hükûmetinin, halkın hissiyatınından maada, nazarı dikkatten uzak tutamıyacağı nok talar da şunlardır:

1. — Saraçoğlu ile Eden arasında Kıbrısta vuku bulan mülâkat, Ingiliz ve Türk hükûmetleri arasındaki tam görüş birliğini bir kere daha müşahedeye vesile olmuştur. Bu temaslar Ingiliz - Türk münasebatını bozmak icin Alman propagandası tarafından son zamanlarda yapılan teşebbüsleri akamete uğratmıştır.

2. — Yugoslavya, Alman hücumuna uğrıyacak olursa, Ingilizlerden her türlü vardım göreceğine tabiatiyle güvenebilir.

3. — Yugoslavya, Balkanlarda açılacak bir harbin askerî tehlikelerini Almanların da ehemmiyetli telâkki ettiklerini, her halde farketmiştir

Arnavutlukta

(Başı 1 incide)

16 günde 9 tayyare düşüren tayyareci

Atina, 23 (A. A.) — Yunanistandaki İngiliz umumî karargâhının tebliği: Hava Mareşali Sir Arthur Longomore'in tavsiyesi üzerine Majeste Kral, 16 gün içinde yapmış olduğu hava muharebelerinde düşmanın dokuz tayyaresini tahrip etmiş olan tayyare mülâzimi J. F. Fraser'e "imtiyazlı hava salibi,, ni ihda etmiştir. Tayyareci, bu dokuz tayyareden beşini son hava harbinde tahrip etmiştir.

★

Roma, 23 (A. A.) — "D.N.B.„: Milânodaki "Faşist ideolojisi,, mektebi müdürü Pavia Üniversitesi profesörlerinden Nicola Giani, Arnavutluk cephesinde alp avcı kıtalarına mensup bir keşif müfrezesinin basında ölmüştür.

Resmî tebliğ

Atina, 23 (A. A.) — Başkumandanlığın 147 numaralı tebliği: Mütehavvil siddette keşif kolları ve topçu faaliyeti olmuştur. Bir mikdar esir aldık. Emniyet nezaretinin tebliğinde, İtalyan tayyarelerinin dün Moradaki Kiparisya şehrine, Korfuya ve Epirle Giritte bazı kır mıntakalarına bomba attıkları bildirilmektedir. Korfuda halk arasında ölü ve yaralı vardır. Diğer mıntakalarda insanca zayiat olmadığı gibi, yapılan hasar da ehemmiyetsizdir.

★

Roma, 23 (A. A.) — Umumî karargâhın 289 numaralı tebliği: Yunan cephesinde topçu faaliyeti olmuştur.

Hava filolarımız, Korfu limanı ile buradaki hava üssüne taarruz etmişlerdir. Bir vapur batmış, diğer bir vapurla hava üssünün tertibatı hasara uğramıştır. Avcı tayyarelerimiz, Para Mithya'da Yunan tayyare meydanına defaatle pek alcaktan hücum etmişler, yerde bulunan üç tayyarede yangın cıkarmışlar ve bir çok tayyareleri hasara uğratmışlardır. Düşman avcı tayyarelerine karşı yapılan bir hücum esnasında "Gloster,, tipinde iki tayyare düşürülmüştür.

Italyada dahilî vaziyet

Nevyork, 23 (A. A.) — Amerikanın Roma deniz atasesi vüzbası Kinkaid, "Clipper,, tayyaresiyle gelmiştir. Mumaileyhin ifadesine göre, İtalyanın isleri, son iki aydanberi pek fena gitmektedir Bilhassa mühimmat ve yiyecek tedariki şimdi daha ziyade güçleşmiştir.

Dünyanın Siyasî Manzarası

(Başı Sa. 3 te)

Fransanın Atlantik sahillerini kaybeden İrlandanın ve İspanyanın sahilerinden istifade edemiyen İngiltere için, takriben 800 kilometrelik Portekiz sahilleri büyük bir kıymet ifade eder.

Portekize ait olan Asor adaları, Portekiz sahillerinden 1300 kilometre uzakta ve Atlantiğin ortasındadır. Mader adaları, Fas sahillerine yakındır. Yeşilburun adaları ise, Senegal sahilerinden 500 kilometre mesafededir.

Fransanın Afrika müstemlekelerindeki limanlarından istifade edemiyen, denizlere hâkimiyeti ve Süveyş yoluna itimadı dolayısiyle Atlantikte Akdenizde olduğu gibi mühim üslere malik olmak lüzumunu hissetmemiş olan İngiltereninbu Portekiz adalarını deniz ve hava üsleri olarak kullanması, Alman denizaltılarına karşı mücadelesinde büyük bir muvaffakıyet âmili olacaktır.

Uzun asırlardanberi âdeta İngiltere himayesi altında yaşıyan, müstemlekelerinin muhafazasını İngiltereye borçlu bulunan ve iaşe bakımından İngiltere ve Amerikaya muhtaç olan Portekizin, sulh ve bitaraflık içinde yaşamak hususundaki şiddetli arzusuna rağmen, İrlanda gibi mukavemet etmiveceği ve zamanı gelince, sahillerinden ve adalarından İngiltereyi istifade ettireceği kuvvetle muhtemeldir.

M. ANTEN

Yugoslavya Bitaraflığı Terkediyor

(Başı 1 incide)

Kabinenin bu içtimaında Hariciye Nazırı Markoviç, Almanya tarafından Yugoslavyaya yapılan teklifleri izah etmiştir. Bu izahata nazaran, Almanya, Yugoslavyaya üçlü paktı imza talebinde bulunmamış, fakat yalnız askerî yardıma dair maddeler müstesna olmak üzere, ayni paktın imzası ve pek ağır olan bazı teklifler serdetmiştir.

Yugoslavyada açılan hükûmet buhranının birinci derecede bir ehemmiyeti haiz olmasına intizar edilebilir. Kabinede bulunan bütün demokrat Sırp Nazırlar, Alman tekliflerini kabul etmekten ise istifayı tercih etmislerdir. Buna mukabil Hırvat Nazırlarla Hariciye Nazırı ve Sırplardan Alman taraftarlığiyle maruf olanlar tekliflerin kabulü lehinde rey vermişlerdir. Sayanı dikkat bir nokta, Basvekil ile Sloven partisi reisi Kuloveç'in ve diğer iki Nazırın lehte ve aleyhte her hangi bir rey dermeyanından içtinap etmis olmalarıdır. Basvekili bu yolda istinkâfa sevkeden sebep, gözönünden uzak tutulmaması icap eden mühim bir âmildir ki, o da ordu ve halk arasında gitikçe büyüyen mukavemet fikridir.

★

Londra, 23 (A.A.) — "Times,, in diplomatik muharriri yazıyor: Evvelki gündenberi gelen karışık haberlerden sonra Yugoslav kabinesinde mühim bir ekseriyetin Almanlarla yapılacak olan itilâfı kabule mütemayil olduğu anlasılmaktadır.

"Yakın Şarkta büyük kararlar zamanı yaklaşıyor„

Londra, 23 (A.A.) — "Manchester Guardian,, gazetesinin diplomatik muhabiri bildiriyor: Yakın Şarkta büyük kararlar zamanı yaklaşmaktadır. Büyük Britanya, Türkiye ve Yunanistan Balkanlar istiklâlini muhafazadan ibaret olan gayelerini şiddetle takip etmekte, Almanya ise bu istiklâli ortadan kaldırmıya çalışmaktadır. Almanların Yugoslavya üzerine yaptıkları tazyik o kadar büyüktür ki, bunun altından kurtulmak için Yugoslavların bazı müsaadatta bulunmaları ve geniş bir iktisadi itilâfla bir ademi tecavüz paktına yanaşmaları ihtimal dahilinde görülmektedir. Her halde "Vreme,, gazetesinin Yugoslavya tarafından hastane trenleri nin geçmesine müsaade edildiğine dair verdiği haber bu dakikaya kadar teeyyüt etmemiştir.

Türkiyenin vaziyeti

Londra, 23 (A.A.) — "Times,, in diplomatik muharriri yazıyor: Belgrattaki siyasî mücadele Türkiye tarafından büyük bir alâka ile takip edilmektedir. Türk siyasî mahfilleri, Almanyanın kendisine derhal sevkulceyşî menfaatler temin etmiyen bir itilâf ile iktifa edebilmesine gayri kabil nazariyle bakmaktadır. Bu sebeple Yugoslavyanın bu tarzda vukubulan ağır talepleri reddedip etmiyeceği ve binnetice muavenet talep etmek üzere müt tefiklere dönüp dönmiyeceği câyi sual görülmektedir. Her halde Türkiye, eskiden olduğu gibi, bugün de Yunanistana karşı yapılacak olan bir taarruz halinde Yugoslavya ile müşterek bir hareketten içtinap etmiyecektir.

Fransız gazetelerinde

Clermont Ferrand, 23 (A. A.) — "Action Française,, gazetesinde Delebecque şunları yazıyor: Türkiyenin, icabında boğazları ve kendi topraklarını müdafaa edeceği temin olunabilir. Lâkin Türkiye, Yunanistan bir Balkan devleti tarafından tecavüze uğradığı takdirde bu memleketin yardımına koşup koşmıyacağını, sarih bir surette asla bildirmemiştir. Bu mühim noktada şüphe devam ediyor.

Diğer taraftan Yugoslavya da uzun müddet ortada sallanıp durmuştur. Yugoslavyanın, bazı ihtirazî kayıtlarla, üçlü pakta iltihakı hiç kimse için sürpriz teşkil etmiyecektir.

Geriye yalnız Sovyet muammaası kalıyor. Rusya Yakın Şarkta olup bitenlerle hazırlananlara karşı lâkayt kalamaz. Almanya, Rus menfaatleriyle açıktan açığa çarpışmada, nereye kadar gidebileceğini pekâlâ biliyor. Daha ileriye gidebilmesi için, iki memleketin arasının açılmasını göze almak lâzımdır ki, bunu Berlin istemediği gibi, Moskova da, diğer her hangi bir memleket te istemez.

Stoyadinoviç'in vaziyeti

Kahire, 23 (A.A.) — "Reuter,, İngiliz mahfillerinde resmen teyit edildiğine göre, sabık Yugoslav Başvekili Stoyadinoviç, İngilizlerin elinde bulunmaktadır. Stoyadinoviç, iyi muhafaza altında bulundurulmak üzere Yugoslav hükmeti tarafından İngiliz makamlarına teslim edilmiştir. Kendisi, İngiliz arazisinde mevkuf bulundurulacaktır.

Cebelitarık'ta

(Başı 1 incide)

Giridin cenubunda Bir kafileye hücum edilmiş

Berlin, 23 (A. A.)— Başkumandanlığın tebliği: Şimalî Afrikada Alman ve İtalyan torpil tayyareleri, Agedabia civarında düşman tayyarelerine taarruz ederek ateşe vermişler ve yine bomba ve mitralyözlerle kıtaat tecemmülerine hücum eylemişlerdir. Bariz bir muvaffakıyet elde edilmiştir.

Girid'in cenubunda Alman savaş tayyareleri kuvvetle himaye edilmis gemi kafilesine hücum etmişlerdir. Tayyareler çok alçaktan taarruz ederek 6000 tonluk bir vapura tam isabetler kaydetmişlerdir. Vapur yanarak orada kalmıştır. Bu kafileden diğer iki vapur da hasara uğramıştır. 5000 tonluk bir ticaret vapuru da Kıbrıs'ın cenubu garbisinde ağır hasara uğramıştır. Bu vapura kay bolmuş nazariyle bakılmaktadır.

Pravda'nın bir makalesi

Moskova, 23 (A. A.) — "Pravda,, gazetesi "Motör harbi" başlığı altında yazdığı bir makalede Mihver devletlerinin muarızlarına nisbetle nasıl bir vaziyette bulunduklarını tahlil ediyor. Bu gazete İngiltere ile Amerikanın maden ve petrol stoklarına dair rakamlar zikrederek bu bakımdan Mihverin gayri müsait vaziyette bulunduğunu yazıyor ve diyor ki: "Buna mukabil Almanyanın İngiltereye nisbetle rüçhanlı olan tarafı, harpten evvel hazırladığı ham madde stoklarının kâmilen eli altında bulunmasıdır. Bu stoklara işgal ettiği memleketlerdeki stoklar da inzimam etmiştir. Şimdiki deniz harbi nihaî zaferde en mühim unsurlardan biridir. Maamafih muharebeyi kazanacak olan esas unsur, adamdır. Nihaî zafer en çok ve en iyi mütehassısları olana aittir. Bir tayyarenin imali 14 ilâ 16 işçinin bir sene çalışmasını icap ettirir. Almanya uzun zamanlardanberi endüstrisini tayyare ve tank imalâtına hazırlamıştır ve adam unsurunun ehemmiyetini tamamiyle müdrik tir.„

Yeni hava baskınları

Londra, 23 (A. A.) — Hava nezaretinin tebliği: Bu sabah Fransız sahilleri üzerinde yapılan haraketler esnasında sahil servisine mensup tayyareler Guiberon limanında toplu bir halde bulunan Alman kışlalarını tahrip etmişler ve Brest civarında bir düşman gemisine bir tam isabet kaydetmişlerdir. Bütün tayyarelerimiz üslerine dönmüşlerdir.

Plymouth şehrinde

Londra, 23 (A. A.) — İki gece arka arkaya Plymouth üzerine yapılan hava taarruzlarından müteessir olan yerlerin temizlenmesi askerlerin ve bahriyelilerin de yardımı ile süratle ilerlemektedir. 48 saatten fazla ekipler hemen hemen fasılasız çalışarak yıkılmış evlerin altında kalan ölü ve yaralıları çıkarmışlar ve tehlikeli binaları yıkmışlardır.

★

Londra, 23 (A. A.) — Visamiral Boyd'un tayyare gemileri filosuna kumandan tayin edilmesinden sonra mühim inkişaflar beklenmektedir. Bu günkü İngiliz tayyare gemileri filosunun kuvveti hakkında hiç bir malûmat verilmemekle beraber bu filonun yeni gemilerle takviye edilmiş veya edilmekte olduğu tahmin olunmaktadır. Filonun müstakbel muvaffakıyetler için mükemmel surette teçhizi derpiş edilmektedir.

Elen'lerin Selânikte Hazırlığı

(Başı 1 incide)

cephenin daha ziyade kuvvetleneceği şüphesizdir. Muhtelif ihtimaller düşünülerek alınmış olan tedbirlerimiz mükemmeldir. Diğer taraftan Almanlar büyük kuvvetlerle taarruza geçmek için hazırlanmaktadırlar.

Garvin, Cenubî Portekiz'in Napoleon'a gösterdiği mukavemeti hatırlatarak Yunanlıların da buna benzer bir mukavemet göstermeleri ihtimalinden bahsetmekte ve yazısına şöyle devam etmektedir:

Naziler bugüne kadar Avrupa kıtasında mağlûbiyete uğramadılar. Fakat şimdi muvaffakıyetsizlikle karşılasmaları mümkündür. Balkanlarda yakında beklenen carpışma müthiş olacaktır. Fakat bunun bir sene evvelki yıldırım harbi olmasına imkân voktur. 1811 in muhteris Napoleon'u gibi. Hitler de. istibdat senelerinden sonra kendi mezarını kazmıya başlamş bulunuyor.

Fransaya 2 Vapur Un Gönderiliyor

Vaşington 23 (A.A.) — Hariciye müsteşarı Welles demiştir ki: Büyük Britanya hükûmeti, un hamulesiyle iki vapu. . ablokadan geçerek işgal altında bulunmıyan bir Fransız limanına gitmesine müsaade etmiştir. Vapurların derhal Amerikaya dönecegi ve Amerika Kızıl haçının nezareti altında yiyeceklerin tevzi olunacağ. Ingiltereye temin edilmiştir. Mezkûr iki vapur unu Birleşik Amerika devleti Fransız milletine hediye etmektedir.

2 Fransız Nazırının seyahati

Paris 23 (A.A.) — Müstemlekât Nazırı Amiral Plâton ile Münakalât Nazırı Berthelot Şimali Afrikada devam etmekte olan demiryolu inşaatını teftiş etmek üzere hafta başında tayyare ile hareket edeceklerdir.

Tunus valisi Veygand'la görüştü

Vichy 23 (A.A.) — "D. N. B,, Tunus umumî valisi Amiral Esteve dün Mareşal Petain ve Harbiye Nazırı General Huntzingerle uzun müddet görüşmüştür.

Bulgaristan Harbiye Nazırının Nutku

Sofya 23 (A.A.) — "D. N. B,, Radyoda "Ordu saati,, nin açılması münasebetiyle bir nutuk irat eden Bulgar Harbiye Nazırı Daskalof, Bulgar milletinin sulhu sevdiğini, fakat coğrafî vaziyeti dolayisiyle daima mücadeleye hazır bir halde bulunmak mecburiyetinde olduğunu ve bu sebeple Bulgarların sert insanlar olduklarını söylemiş ve sözlerini şöyle bitirmiştir: Bundan dolayıdır ki, Bulgarlar iyi bir asker olmuştur ve Bulgar milleti arasında askerliğe karşı hususî bir istidat ve büyük bir şevk vardır.

Habeşistanda

(Başı 1 incide)

Habeşistan'da: Mühim Negelli şehri zaptedilmiştir.

Diğer bütün mıntakalarda harekât lehimize inkişafta devam ediyor.

Keren'e şiddetli taarruzlar

Hartum 23 (A.A.) — Keren cephesinde harp eden Hür Fransız kuvvetleri, şehrin altı kilometre şimalî şarkisinde bulunan tepelere karşı yaptıkları taarruzu muvaffakıyetle ilerletmektedirler.

★

Hartum 23 (A.A.) — Keren mevzilerini büyük bir şiddetle tutan Ingiliz kuvvetleri Italyanların yeni ve şiddetli bir mukabil hücumunu püskürtmüşler ve 80 esir almışlardır. Bu hücum şehrin garbındaki tepelere hâkim Dologorodok kalesine tevcih edilmişti. Keren'e şimalî şarkiden hücum eden Hür Fransız kuvvetleri Italyanların muannidane mukavemetine rağmen ilerlemek tedirler.

Habesistanda Ingiliz kuvvetleri ile Habeş cengâverleri Italyanları Debra - Markos etrafında sıkıştırmakta devam ediyorlar. Bu kıtalar şimdi Adisababanın 170 kilometre kadar şimali garbisinde bulunmaktadırlar.

Italyanlara göre

Roma 23 (A. A.) — Umumî karargâhın tebliği:

Şarki Afrikada düşman, Keren mıntakasında 21 mart gecesi tekrar taarruza geçmiştir. Düşman, zayiata uğratılmak suretiyle püskürtülmüştür.

Tayyarelerimiz, bu mıntakada düşman mevzilerini bombardıman etmişlerdir. Hava muharebeleri esnasında üç Ingiliz tayyaresi düşürülmüştür. Tayyarelerimizden ikisi dönmemiştir.

Japonya Çin Meselesini Halle Devam Edecek

Tokyo 23 (A.A.) — Hariciye müsteşarı Anami, Diyet meclisi komisyonu önünde izahat vererek Japonyanın Şan - Kay Şek'e müzaheret için yapılacak bütün teşebbüslere mâni olacağını söylemiş ve şunları ilâve etmiştir: Roosevelt ne derse desin, Japonya Çin meselesinin halline devam edecektir. Biz bu hususta hiç bir ecnebi tehdidi önünde boyun eğmiyeceğiz.

Annam'a İstiklâl Verilecek

Tokyo 23 (A.A.) — "D. N. B,, Uzak Şark Fransız Imparatorluğuna dahil bulunan Annam'a istiklâl verilmesi meselesi tetkik olunmaktadır. Hindicini makamatı, Annam'a bir intikal devresi olmak üzere, geniş bir muhtariyet teklif etmisler ve Annam Kralına da Hue'de oturmasına müsaade eylemislerdir.

KISA HABERLER

ROMANYADA:

● Bükreş, 23 (A.A.) — Dün verilen bir karar ile Yahudilerin çıraklık etmesi menedilmiştir

HASAN

KUVVET ŞURUBU

Terkibinde **İYOD, TANEN** ve **Glisero Fosfat** Vardır.

KANSIZLIĞA, VEREME

İstidadı olanlara ve

SİNİR

hastalarına karşı kullanılır.
Eczanelerde bulunur.
Küçük şişe 60,
Büyük şişe 100 kuruştur.

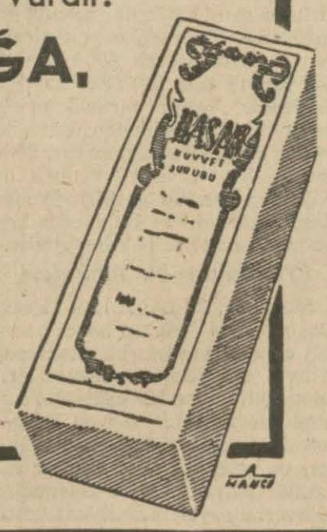

MÜJDE!
PHILIPS REDRESÖRLERİ GELMİŞTİR

Otomobil ve Radyo Akümülatörleri İçin
PHILIPS
ŞARJ REDRESÖRLERİ

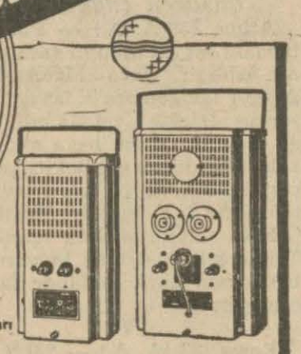

Husust Garajlar, Garaj sahipleri, Şarj İstasyonları için en kullanışlı tipler vardır.

Emniyetli Servis Kolay Kullanış Sessiz İşleme

TÜRK PHILIPS LTD. Şti Galata Frenkyan Han 2nci kat İSTANBUL

Tasfiye Halinde Ereğli Şirketi

21 Mart 1941 Cuma günü için davet edilen alelâde umumî heyet toplantısında nusabı ekseriyet hasıl olmamıştır.

Binaenaleyh, Ticaret Kanununun 366 ncı ve esas nizamnamenin 27 nci maddelerine tevfikan tasfiye halinde bulunan Ereğli Şirketi hissedarları bir ikinci defa toplanarak aşağıda tekrar edilen yine ayni Ruznameyi müzakere etmek ve karar vermek üzere 15 Nisan 1941 günü saat 11 de Galatada Osmanlı Bankası binasındaki dairei mahsusasında içtimaa davet olunur:

MÜZAKERAT RUZNAMESİ

1 — 1 Sonkânun ile 31 İlkkânun 1940 arasındaki devreye ait olmak üzere Tasfiye memurları raporu,

2 — Mürakıp ve hesap müfettişleri raporu,

3 — Hesabatın tasdiki ve mezkûr devre zarfındaki muamelât için Tasfiye memurlarının beraeti zimmeti,

4 — Mürakıp ve hesap müfettişleri tayini.

Ticaret Kanununun 366 ve esas nizamnamenin 37 nci maddeleri mucibince bu defaki umumî heyet toplantısında, mevcut hissedarların temsil ettiği sermaye miktarı ne olursa olsun, verilecek kararlar muteber olacaktır. **Tasfiye Meclisi**

NEVROZİN

Baş, Diş, Nezle, Grip, Romatizma

Nevralji, Kırıklık ve Bütün Ağrılarınızı Derhal Keser

İcabında günde 3 kaşe alınabilir. TAKLİTLERİNDEN SAKININIZ
HER YERDE PULLU KUTULARI ISRARLA İSTEYİNİZ

MARVİN İsviçre Presizyon saatleri Altın - Metal
LUXOR Radyoları ZET Havagazi ocakları - AEG
Elektrik âletleri - Bisikletler - Avizeler

OSMAN ŞAKAR ve Şki.

TAKSİTLE SATIŞ Galata Bankalar-Beyazıt-Kadıköy

Darphane ve Damga Matbaası Müdürlüğünden

1 — Madeni para halitalarının izabesinde istimal edilmek üzere 250 numara 150 adet kapaksız pota satın alınacaktır.

2 — Alınacak potalarda aranılan en bariz vasıf, azamî 1500 derecei hararette ve 3,5 saat zarfında halitaların izabesine ve her potanın asgarî 25 veya iki potanın 50 döküm yapmaya mukavim bulunması olup diğer tali şerait verilecek şartnamelerde yazılıdır.

3 — Taliplerin 12.4.941 tarihine kadar teklif mektuplarını müdüriyete tevdi eylemeleri lâzımdır. (2112)

İstanbul Belediyesi İlânları

Kerestecilerde merkez hâlinde kâin 1 numaralı yazıhane 1 sene müddetle kiraya verilmek üzere açık arttırmaya konulmuştur. Kira bedeli muhammeni 370 lira ve ilk teminatı 27 lira 75 kuruştur. Şartname Zabıt ve Muamelât müdürlüğü kaleminde görülebilir. İhale 31-3-941 Pazartesi günü saat 14 de Daimî Encümende yapılacaktır. Taliplerin ilk teminat makbuz veya mektupları, şartname mucibince ibrazı lâzım gelen vesaik ve 941 yılına ait Ticaret Odası vesikalariyle ihale günü muayyen saatte Daimî Encümende bulunmaları. (2005)

★

Beykoz - Akbaba - Anadolufeneri yolunun inşaatı kapalı zarf usuliyle eksiltmeye konulmuştur. Keşif bedeli 26032 lira 59 kuruş ve ilk teminatı 1952 lira 44 kuruştur. Mukavele, eksiltme, Baymdırlık İşleri umumî, hususî ve fennî şartnameleri, proje keşif hülâsasiyle buna müteferri diğer evrak 130 kuruş mukabilinde Vilâyet Nafia Müdürlüğünden verilecektir. İhale 8-4-941 Salı günü saat 15 de Daimî Encümende yapılacaktır. Taliplerin ilk teminat makbuz veya mektupları, ihale tarihinden sekiz gün evvel Vilâyet Nafia Müdürlüğüne müracaatla alacakları fennî ehliyet ve 941 yılına ait Ticaret Odası vesikalariyle 2490 numaralı kanunun tarifatı çevresinde hazırlıyacakları teklif mektuplarını ihale günü saat 14 de kadar Daimî Encümene vermeleri lâzımdır. (2144)

Yeni Müşteri Bulmak Sanatı

Dr. Gasson diyor ki:

"Her tacir bu kitapta gösterdiğim usulleri tatbik etmek suretiyle bir iki sene gibi kısa bir zaman içinde müşterilerinin adedini bir misli arttırabilir. Ben bu kitabımda size bu sanatı öğretiyorum.„

Fiatı 50 Kuruş.

Devlet Demiryolları ve Limanları işletme idaresi ilânları

Muhammen bedeli 22.500 (Yirmi iki bin beş yüz) lira olan Sterilizasyon cihazları ve teferrüatı 5 Mayıs 1941 Pazartesi günü saat 15,30 da kapalı zarf usulü ile Ankarada İdare binasında satın alınacaktır.

Bu işe girmek istiyenlerin 1687,50 (Bin altı yüz seksen yedi lira elli kuruş) liralık muvakkat teminat ile kanunun tayin ettiği vesikaları ve tekliflerini ayni gün saat 14,30 za kadar Komisyon Reisliğine vermeleri lâzımdır.

Şartnameler parasız olarak Ankarada Malzeme Dairesinden, Haydarpaşada Tesellüm ve Sevk Şefliğinden dağıtılacaktır. (2201)

★

Muhammen bedel, muvakkat teminat ve miktarları aşağıda yazılı dört grup çam ve köknar kereste ayrı ayrı ihale edilmek üzere 8.4.941 salı günü saat 15 de kapalı zarf usuliyle Sirkecide 9 işletme binasında A. E. komisyonu tarafından satın alınacaktır.

İsteklilerin ayni gün saat 14 de kadar her grup için ayrı ayrı olmak şartiyle teminat ve kanuni vesikaları ihtiva edecek olan kapalı zarflarını komisyona vermeleri lâzımdır.

Şartnameler parasız olarak komisyondan verilmektedir. Yalnız 37281,40 liralık mübayaaya ait şartname 187 kuruş mukabilinde Sirkeci veznesinden temin olunur. (2123)

Miktar M3	Cinsi	Muhammen bedeli Lira	Muvakkat Te. Lira
252,08	Çam kalas ve azman	15223,69	1141,78
330,58	Çam tahta	19834,80	1487,61
716,95	Köknar kalas	37281,40	2796,11
409,24	Köknar dilme ve tahta	23331,28	1749,85

ÜSKÜDAR - KADIKÖY VE HAVALİSİ

Halk Tramvayları T. A. Şirketinden:

Şirketimize muktezi aşağıda yazılı malzeme açık eksiltmeye konulmuştur.

400 M3 Sultançiftliği Kumu
125 M3 Balast (Kırma Taş)

Münakasa 31/3/941 pazartesi günü saat 14 te Şirketin Bağlarbaşında kâin merkezinde yapılacaktır. İstekli müesseselerin tarihi ilândan itibaren tatil günleri müstesna olarak hergün saat 10 dan 16 ya kadar Şirket Merkezinde Mağaza ve Levazım Müdürlüğüne müracaatla şartnameleri görebilecekleri ilân olunur.

TÜRKİYE CÜMHURİYETİ

ZİRAAT BANKASI

Kuruluş Tarihi : 1888
Sermayesi: 100,000, 000 Türk Lirası
Şube ve Ajans adedi : 265

Ziraî ve ticarî her nevi banka muameleleri

Para Biriktirenlere 28,800 Lira İKRAMİYE VERİYOR

Ziraat Bankasında kumbaralı ve ihbarsız tasarruf hesaplarında en az 50 lirası bulunanlara senede 4 defa çekilecek kur'a ile aşağıdaki plâna göre ikramiye dağıtılacaktır.

4	Adet	1.000	Liralık	4.000	Lira
4	"	500	"	2.000	"
4	"	250	"	1.000	"
40	"	100	"	4.000	"
100	"	50	"	5.000	"
120	"	40	"	4.800	"
160	"	20	"	3.200	"

DİKKAT: Hesaplarmdaki paralar bir sene içinde 50 liradan aşağı düşmiyenlere ikramiye çıktığı takdirde % 20 fazlasiyle verilecektir. Kur'alar senede 4 defa, 11 Eylûl, 11 Birincikânun, 11 Mart ve 11 Haziran tarihlerinde çekilecektir.

OSMANLI BANKASI

TURK ANONİM ŞİRKETİ
TESİS TARİHİ 1863

Statüleri ve Türkiye Cümhuriyeti ile münakit mukavelenamesi 2292 Numaralı 10/6/1933 tarihli kanunla tasdik edilmiştir. (24/6/1933 tarihli 2435 Numaralı Resmi Gazete)

Sermayesi : 10.000.000 Ingiliz Lirası
İhtiyat akçesi : 1.250.000 Ingiliz Lirası

Türkiyenin başlıca şehirlerinde

PARIS, MARSILYA ve NIS'de
LONDRA ve MANÇESTER'de
MISIR, KIBRIS, YUNANISTAN, İRAN, IRAK, FILISTIN ve MAVERAYI ERDUN'de

Merkez ve Şubeleri
YUGOSLAVYA, ROMANYA, YUNANISTAN, SURIYE, LUBNAN
Filyalleri ve bütün Dünyada Acenta ve Muhabirleri vardır

Her nevi Banka Muameleleri yapar
Hesabı cari ve mevduat hesapları küşadı.
Ticari krediler ve vesaikli krediler küşadı.
Türkiye ve Ecnebi memleketler üzerine keşide senedat iskontosu.
Borsa emirleri.
Esham ve tahvilât, altın ve emtaa üzerine avans,
Senedat tahsilâtı ve saire

En yüksek emniyet şartlarını haiz kiralık Kasalar Servisi vardır.

Piyasanın en müsait şartlarile (kumbaralı veya kumbarasız) tasarruf hesapları açılır.

Darphane ve Damga Matbaası Müdürlüğünden:

1 — Kilosuna bir kuruş tahmin edilen âzamî 50 ton matbaa bıçak artığı kırpıntı kâğıdı idaremizde müteşekkil komisyonca 26.3.941 Çarşamba günü saat 16 da açık arttırma ile satılacaktır.

2 — Taliplerin mezkûr gün ve saatte teminat akçesiyle komisyona müracaatları.

3 — Kâğıt ve şartname her gün görülür. (1794)

İst. İkinci Ticaret Mahkemesinden: İstanbul asliye mahkemesi ikinci ticaret dairesinden: Sifahî bir satış akdi ile Hamdi Dayıgil tarafından ihzar olunan barsakların alıcısı bulunan Leon Faraci ve Maks Rıza aralarında çıkan ihtilâf üzerine alıcısı tarafından tesellüm edilmemesinden dolayı ticaret kanununun 712 ve 713 ncü maddelerine göre açık arttırma ile satılmasına karar verildiğinden (12772) asorti barsakların birinci arttırması 1-4-941 salı günü saat 9 da ve sürülen pey muhammen kıymetin yüzde yetmiş beşini bulmadığı takdirde ikinci arttırması 7-4-941 Pazartesi günü saat 9 da yapılacağından talip olanların yazılı gün ve saatlerde barsakların bulunduğu Çakmakçılarda büyük yeni hanına gelmeleri ilân olunur.

TAN Gazetesi

İlân Fiyatları

	Krş.
Başlık maktu olarak	*750*
1 inci sayfa santimi	*500*
2 „ „ „	*300*
4 „ „ „	*100*
5 „ „ „	*75*
İlân sayfasında „	*50*

İstanbul Ankara Caddesi Nº 102 TEL: 24310

ÇOCUĞUNUZA VERECEĞİNİZ EN GÜZEL HEDİYE

Çocuk Ansiklopedisi

Her Çocuk babası, çocuğuna kıymetli bir hediye vermek ister. Fakat bu hediyeyi seçmekte güçlük çeker. Biz, sizi bu müşkülden kurtarıyoruz ve çocuğunuza bir Çocuk Ansiklopedisi hediye etmenizi tavsiye ediyoruz:

Çünkü: Çocuk Ansiklopedisi çocuğun mektepte mektep dışında, hattâ mektepten sonra muhtaç olduğu en kıymetli eserdir.

Çünkü: Her hediye kırılıp kaybolabilir, veyahut unutulabilir. Fakat Çocuk Ansiklopedisi, çocuğun hayatı üzerinde tesir yapacak ve bütün hayatınca iz bırakacak bir eserdir.

Çünkü: Çocuk Ansiklopedisi bünü dünya çocuklarına yılbaşı ve bayram hediyesi olarak en çok verilen eserdir.

Çünkü: Çocuk Ansiklopedisi çocuğunuza faydalı ve bilgili bir arkadaş vazifesini görür. Ona boş saatlerinde hocalık ve arkadaşlık eder.

TAN Neşriyat Evi
İstanbul

Adres: İstanbulda TAN Matbaası

Çocuk Ansiklopedisi iki ciltttir. Mükemmel şekilde teclit edilmiş olarak iki cilti birden (7) liradır.

Talebe ve muallimlere tenzilâtlı (6) liraya verilir.

İDEAL BÜRO

Yazan: İktısat Doktoru GASSON

Diyor ki: "Az masrafla iyi iş yapmak, para kazanmak istiyorsanız, "İDEAL BÜRO" yu okuyunuz.„

Satış yeri: TAN - İstanbul

Fiatı 50 Kuruş.

AŞKIN TEMİZİ

Millî, Hissî ve Aşkî Roman

Yazan: Aka Gündüz

Satış yeri: TAN - İstanbul. Fiatı: 100 Kr.

Doktor **Hafız Cemal**
Dahiliye Mütehassısı
Pazardan başka her gün saat (2 — 6) ya kadar Istanbul Divanyolu No 104
Tel 223

Sahip ve Neşriyat müdürü Emin UZMAN, Gazetecilik ve Neşriyat T. L. Ş. TAN matbaası