Pazartesi
6
ŞUBAT
1939

TAN EVİ
İstanbul, Ankara Caddesi 102
TELGRAF: TAN. İSTANBUL
TELEFON: 24310. 24318. 24319
DÖRDÜNCÜ YIL — No: 1262
5 KURUŞ

TAN

GÜNLÜK SİYASİ HALK GAZETESİ

ATATÜRKÜN İKİ CEPHESİ

Burhan Cahit

İnkılâp eserleri serisinin beşincisini teşkil eden bu eser çıkmıştır Serinin diğer dört kitabı Gazi Mustafa Kemal, - Mudanya, Lozan, Ankara, - İzmirin romanı. - Gazinin dört süvarisi adlı eserlerdir. Bu kitapların tanesi 50 kuruşttur. Kanaat Kitabevi.

Bütün Gözler Yugoslavya Üzerinde

Hırvat meselesi hâd bir safhaya girmiştir. Fakat, Dr. Stoyadinoviç geniş görüşlü bir devlet adamıdır. Bu meseleyi de hallederek memleketinin vahdetini temin edeceğine şüphemiz yoktur.

Yazan: M. Zekeriya SERTEL

Bir müddettenberi Yugoslavyada, bilhassa bizim dikkatle takip etmemiz lâzım gelen, mühim hâdiseler cereyan ediyor. Münih konferansından ve Çekoslovakya meselesinin hallinden sonra Orta Avrupada bütün alâka Yugoslavya üzerinde toplanmış bulunuyor.

11 Birincikânunla Yugoslavyada intihabat yapıldı. Bu intihabatın neticesinde Doktor Stoyadinoviç partisi galip çıktı. Bu sayede Yugoslavyanın dahili ve harici siyasetindeki istikrarın devam edeceği umuluyordu.

Fakat ondan sonra, Macaristan Berlin - Roma mihverine girdi.

Kont Ciano, Yugoslavya Başvekili ile görüştü. Bunu Rumanya Hariciye Nazırının Belgrad ziyareti takip etti.

Maamafih bu diplomatik faaliyet Yugoslavyanın harici siyasetinde bir değişiklik vuku bulacağına delâlet etmiyordu.

Kont Ciano'nun Belgrad ziyareti sadece Yugoslavya ile Macar noktaları halle yardım eden bir ziyaret mahiyetinden ibaret kaldı. İtalya Hariciye Nazırı, Doktor Stoyadiniviçe, Yugoslav hudutları dahilinde bulunan Macarlara karşı daha müsaadekâr bir siyaset takip edilmesini ve Rumanyanın da ayni tarzda hareket etmesinin temin edilmesini istedi. Rumanya Hariciye Nazırının Belgrada gidişi de, iki müttefik devlet adamının bu mesele üzerinde görüşmelerine bir vesile verdi.

Binaenaleyh, son günlerde görülen diplomatik faaliyetler, Yugoslavyanın ne Almanyaya, ne de İtalyaya karşı olan vaziyetini değiştirmemiş, Balkan ittifakına karşı olan bağını da sarsmamıştır,

★

Fakat tam bu sırada Yugoslavyada bir Hırvat meselesinin başgöstermesi, müttefikimiz için tamamen dahilî olmakla beraber can sıkıcı bir hâdise olsa gerektir.

Yugoslavya, Cihan Harbinden sonra, Sırp, Sloven ve Hırvatların bir araya gelerek vücude getirdikleri bir devlettir. Sırplar ekseriyeti teşkil ettiği, devletin başında kralları bulunduğu, ve devletin merkezi olarak Belgrad seçildiği için, devlet idaresinde de onlar hâ-

(Sonu: Sa. 10, Sü. 1)

Beşiktaş Dün Vefayı 1 - 0 Mağlûp Etti

Dün şehrimizde muhtelif stadlarda canlı spor hareketleri oldu. Beşiktaş Vefayı 1-0 yenerek şampiyonluğa en kuvvetli namzet vaziyetine girdi. Beykoz Topkapıyı 3-1, Galatasaray Hilâli 9-1 yendiler. İstanbulspor sahaya çıkmadığı için Fener hükmen galip geldi. Dünkü maçlara ve spor hareketlerine ait geniş tafsilâtı spor sayfamızda resimleri ile beraber bulacaksınız.

Perişan vaziyette Fransa hududuna sığınan mültecilere ilk yardım yapılıyor

Frankistler Figurasta 1000 Kişi Öldürdüler

Şehir Boşalıyor, Cümhurreisi de Fransaya Geçti

Londra, 5 (Husus) — İspanyadan alınan en son haberlere göre, vaziyet şu merkezdedir: Cümhuriyet hükûmeti şimdiki merkezi olan Figuaresi tahliyeye karar verdiği için Başvekil Negrin ile arkadaşları bugün tayyare ile hareket etmişlerdir. Madrid veya Valansiyaya gittikleri anlaşılıyor. Cümhurreisi Azana, dün gece Zasillas Fransız hududunu geçmiş ve Perpigmana gelmiştir. Siyasî pasaportu aldıktan sonra Parise hareket etmiştir.

Frankistler Fuguarsı bombardıman etmeğe devam etmişler ve bu yüzden zayiat bini aşmıştır. Frankistler, yeniden bir miktar ilerlediklerini ve bu sabah saat 4 de Se -

(Sonu: Sa. 10, Sü. 5)

İtalya, Askerini Çekmiyeceğini Resmen Bildirdi

Roma, 5 (Hususî) — Yüksek Faşist divanı dün Romada toplanmış, ve çok geç vakitte bir tebliğ neşretmiştir. Tebliğde İspanyadaki İtalyan kuvvetlerinin, ancak Frankonun kati zaferi kazanmasından sonra çekilmesine karar verildiği bildiriliyor, daha sonra Her Hitlerin geçen pazartesi günkü nutkunda İtalya ile Almanya arasındaki tesanüdü anlatan sözlerinin derin bir hoşnutlukla karşılandığı ilâve ediliyor.

Toplantıda sinyor Musolini umumî vaziyet hakkında raporunu vermiş, Kont Cianodan İtalyanın dış siyasetine ait bazı noktaları aydınlatmıştır

(Sonu, Sa: 10; Sü: 4)

Bulgaristanın da Balkan Antantına Girmesi Muhtemel

Bükreş Toplantısında Bir Murahhas Bulunduracak

Londra, (Great Britain and the East gazetesi yazıyor:) — Balkan Antantının önümüzdeki haftalar zarfında Bükreste yapacağı toplantıda Bulgaristanın da Antanta girmesi beklenmektedir. Avrupanın bugünkü bedmest halinde bu hâdise hic te bir sürpriz teşkil etmiyecektir. Antant Bulgaristanda sulh muahedelerinin tadili taraftarlığına karşı da bir korunma tedbiri vaziyetindedir.

Çünkü Bulgaristan tadilcileri Rumanyadan Dobrucayı, Yugoslavyadan garbî toprakları, yani Makedonyanın bir kısmını; Yunanistandan Trakyanın çoğunu; Türkiyeden Trakyanın küçük bir parçasını istiyorlar.

Bulgaristan, tadilcileri, zapt ve rapt altına alarak ve Türkiye ve Yugoslavya ile münasebetlerini kuvvetlendirerek Balkanların kara keçisi sayılmaktan çıkmıştır. Onun için Bulgaristan Antanta girmek isterse çok iyi karşılanacaktır.

Gerçi bu nokta henüz tahakkuk etmemiştir, fakat vukuu takdirinde, kendisine müsavi silâhlanma hakları veren Selânik anlaşmasının mantıki bir neticesi olur.

Karşılıklı müdafaa paktı

Münihten sonra beynelmilel vazi yeti geçirdiği inkişaf üzerine Balkan Antantı, gittikçe karşılıklı müdafaa paktı olmaktadır.

Türkiye, Bulgaristanı da Balkan Antantına alarak Avrupanın cenup şarkındaki karşılıklı yardım topluluğunu takviyeye taraftardır.

Balkan paktının diğer azası da bu fikirdedir. Rumanya matbuatının Bulgaristana karşı vaziyetini değiştirmiş olması da hayırlı bir alâmet sayılır. Nitekim bunun üzerine Bulgaristanın Antant toplantısına müşahit veya murahhaslar göndermesi ih

((Sonu: Sa. 10 Sü. 3)

Köseivanof

Rüşvet Suçundan da Tahkikat Yapılıyor

Gaz gemisinde yakalanan kaçak eşya işine ait tahkikat yapılırken, suçlular memurlara 150 lira rüşvet teklif ettikleri için ikinci bir cürmü meşhut yapılmıştır. Tafsilât ikinci sayfamızdadır.

YEDİĞİMİZ ETİN HİKÂYESİ

Resmî Teşekkül Canlı Koyun Alımında Niçin Rekabet Edemiyor ?

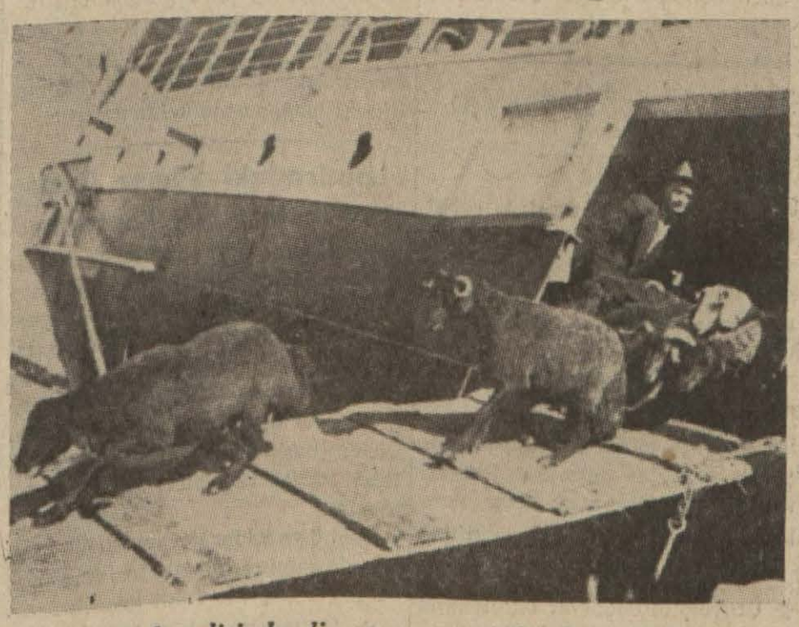

Karadeniz havalisinden limanımıza getirilen kasaplık koyunlar

(Yazısı 10 uncu sayfada)

Yugoslav Buhranı Bitmedi

Belgrad, 5 (A.A.) — Ayni zamanda Yugoslav radikal birliği partisinin buhranı olan kabine buhranı seyrini takip etmektedir. Yeni kabineyi teşkile memur edilen Evethoviç bu sabah Senato başkanı Koroşets, radikal birliğinin Sloven şefleri, Müslümanların şefi Mehmet Spaho ve diğer bazı şahsiyetlerle görüşmüş ve öğleden sonra Stoyadinoviç ile istişare etmiştir.

Evethoviç derhal partinin Belgrad bölgesini içtimaa davet etmiştir. Yeni hükûmet listesinin bu gece neşredilmesi beklenmektedir. Buhrana müslüman ve Sloven azası tarafından sebebiyet verilmiş olan radikal partisinin birliğini korumak için gayret sarfedilmektedir.

Yeni kabinenin radikal birliği azasından mürekkep mütecanis bir hükûmet olacağı ve vazifesinin, yeni bütçeyi meclisten geçirmek ve Hırvat meselesini hal için daha geniş bir kabineyi hazırlamak üzere, muvakkat olacağı zannedilmektedir.

KAŞ YAPMAK İÇİN UĞRAŞIRKEN GÖZ ÇIKARMAMALIYIZ!

Yazan: Aka Gündüz

Ezberiş: — Hepsi iyi, hoş amma bu zavallıların ne suçu var a benim çakır gözlüm?

Denizbankta ne sağı çok sıfırlı hisse senetlerim var, ne dayimoğlu. Bunlar olaydı ve bir tehlike ile karşılaşsalardı mutlaka lehlerine taraf tutardım. Çünkü insan denilen canlı gübre o derece faziletli görünmek marifetini daha milyon sene elde edemiyecektir.

Fakat bunlara mukabil bunlardan çok daha değerli ve korunmağa lâyık bazı şeyler var ki - müdafaa haddim değil, yalnız - dikkate arzetmeği manevî vazife bilirim:

(Sonu, Sa: 3; Sü: 3)

PENCEREMDEN

Et Meselesi

Yazan: M. Turhan TAN

Et giren eve dert girmez, diyen dedelerimiz bu hükme göre hareket te ederek bol et yemeyi itiyat edinmişlerdi. Onların ete ne kadar kıymet verdiklerini et ile tırnak arasına girilmez; et kanlı gerek, yiğit te canlı; kuş var eti yenir, kuş var eti yedirilir gibi meseller darbetmelerinden de anlaşılır.

Fakat üç beş yüz yıldanberi et meselesi, bilhassa İstanbul için tam mânasiyle idarî bir dert halini almış ve şehire bol et girmesine rağmen o derdi gidermek bir türlü mümkün olamamıştır. Bu hakikati vakanuvis tarihlerinde, divan defterlerinde apaçık görmek mümkün olduğu gibi son yılların gazete kolleksiyonlarında da okumak kabildir.

Yalnız şu var: Eski devirlerin et derdi devlet teşkilâtındaki bozukluktan, bir kaç nüfuzlu memurun et satışını inhisar altına almalarından ve bir de "Saycı gâvuru,, denilen "Gayri Türk,, çobanların oynadığı rollerden doğuyordu. Bizim gazetede dün ve evvelki gün çıkan "Yediğimiz etin hikâyesi,, başlıklı yazılardan anlaşılıyor ki, İstanbulun şimdi çekmekte olduğu et derdi ticaret hakkını suiistimal eden sekiz on yurtdaşın çok kazanmak hırsiyle çevirmekte oldukları dolaptan ileri geliyor. Belediye bu dolabı, halkın en mühim ihtiyaçlarından birini ihtikâr vesilesi yapan o tüccarın kendi başlarında — ne yapıp yapıp — paralamalıdır. İstanbulluların bekledikleri ve temenni ettikleri iş budur.

★

Et meselesi hakkında tarihler bir hayli fıkra, bir hayli emir ve ferman kaydeder. Bunların içinde eski sadrazamlardan Tarhuncu Ahmet Paşanın et işine gösterdiği büyük alâkayı nakleden bir kaç satır var ki, emsali arasında gerçekten yegânedir. Naimadan telhis suretile işte o satırları aziz okuyucularımıza sunuyoruz:

"Tarhuncu Ahmet Paşa sadrazam olur olmaz, müstakim ve şiddetli bir adam olduğunu halka anlatmak istedi, hapishanedeki mahpuslardan üçer beşer kişiyi geceleri boğdurarak ve halk kendilerini nüfuzlu kimselerden zannetsin düşüncesiyle üstlerine kenarlı gömlek, sırma uçkurlu don giydirerek sokak başlarına attırdı. Bu hareketiyle kavi geçinenleri korkutmak, zayıf ve kimsesiz tabakaya emniyet vermek istiyordu.

"O, mutfak ve tersane eminleri gibi göze çarpan memurların hesaplarını inceleterek her tarafta masrafları kısmaya da girişmişti. Bu sırada şeyhülislâm kendisine gümrük eminini takdim etti ve bu adam hakkında lûtufkâr bulunmasını diledi. Tarhuncu, sinsi sinsi gülerek gümrük eminine sordu:

— Koyun eminliği de sende değil midir?

— Evet, sultanım.

Bu cevap üzerine hemen kaşlarını çattı:

— Öyleyse bana sebebin anlat: Niçin payitahta gelen koyunlar bu kadar zayıftır? Ben Selânikten gelirken her tarafta semiz koyun sürüleri gördüm. Bunlar kimindir diye sordukça hep gümrük ve koyun emininin malıdır cevabını aldım. Fakat şehirde satılan koyunlar bütün arığ.

Aklı başından gide yazan koyun emini kekeledi:

— Sultanım, kasaplar için şehre zayıf veyahut semiz koyun satmak müsavidir. Koyunun semizi olsa zayıfını niçin kessinler?

Ahmet Paşa bu cevabı duyar duymaz köpürdü, bağırmağa koyuldu:

— Melûn, boş lâfı koy. Bundan böyle semiz koyunları da zayıf koyun fiyatiyle vereceksin. Yoksa seni öldürürüm.

Şeyhülislâm, işin sarpa varacağını sezdiğinden araya girdi, koyun emininin elinden geldiği kadar fedakârlık edeceğini söyliyerek şefaatte bulundu, Ahmet Paşa da sakinleşerek eteğini öpmek için herife müsaade etti, şu tebliğde bulundu:

— Pek güzel. Bundan sonra vazifeni daha iyi görürsün, var, şimdi defterdara üç yüz kese akçe teslim et.

Ve koyun emininin kızarıp bozardığını görünce yine gürledi:

— Asılacak herif, şuna buna güvenip burun kırın etme, bugün parayı ver, eti de ucuzlat. Yoksa seni dört pare ederek her parçanı şehrin bir kapısına asarım!

Bugün İstanbulun veya Ankaranın et ihtiyacını tazyik eden dalavecilerin bu koyun emininden ne farkları var ki?..

DAHİLÎ HABERLER

Şehrimizdeki Vekiller Dün Ankaraya Gittiler

Bir haftadanberi şehrimizde bulunan İktısat vekili Hüsnü Çakır ve Maarif Vekili Hasan Ali Yücel ile Ziraat Vekili Muhlis Erkmen dün akşamki ekspresle Ankaraya hareket etmişlerdir. Vekiller Haydarpaşada Vali ve belediye reisi ile Üniversite rektörü, vilâyet erkânı ve dostları tarafından teşyi edilmişlerdir.

İktısat Vekili, dün öğleden sonra Denizbank umum müdür vekili Yusuf Ziya Erzinle bir müddet görüşmüştür.

Umum müdür vekili kadro vazifeleri ve maaş işleri hakkında yapmakta olduğu tetkiklerini bugünlerde bitirerek vekâletle temas etmek üzere hafta sonuna doğru Ankaraya gidecektir. Evvelce de yazdığımız gibi Denizbank bütçesi ancak bu tetkiklerden sonra tasdik edilecektir.

Müfettişler de Satie binasına ait tahkikat raporunu bu hafta içinde vekâlete vereceklerdir. 11 vapurun ısmarlanması meselesine ait tahkikatın bir müddet daha uzayacağı anlaşılmaktadır.

Mebus Olmak İstiyenler Artıyor

Vilâyet ve Partide mebus seçimi hazırlıklarına devam edilmektedir. Seçime esas teşkil edecek defterlerin tanzimi bir hayli ilerlemiş bulunmaktadır.

6 ncı Büyük Millet Meclisinin ne gibi hususiyetleri bulunacağı hakkında şimdiden bir tahmin yürütülemezse de Ankaradan verilen malûmata göre Mecliste 130 kadar yeni sima bulunacaktır. Seçimde namzet gösterilmelerini istiyenler Parti Umumî Merkezine müracaat etmiye başlamışlardır. Müracaatlar yekûnu her gün artmaktadır.

★

Safranbolu, 5 (A.A.) — Mebus seçimi için hesap eden defterler ikmal edilmiş, intihap işlerine başlanmıştır.

Orhangazide Motörün Hareket Saatleri

Orhangazi (TAN) — İznik gölünde işliyen ve Orhangazi ile İznik, Yeni Şehir, İstanbul arasındaki yolculuğun pek ziyade kısalmasını temin etmiş olan motörler hareket saatlerini değiştirmişler ve bu iyi karşılanmamıştır. İzniğe giden yolcular şimdi bir gün Orhangazide kalmak mecburiyetile karşılaşmaktadır.

Motörler, İstanbul - Yalova vapurlarının seyrüseferine uygun şekilde ve eskisi gibi Mamure iskelesinden saat 17 de hareket ettikleri takdirde bu mahzur ortadan kalkacaktır.

★ Orhangazi (TAN) — Çeltikçi köyünde, Nümune köy konağı inşasına başlanılmıştır.

Bir Muallim Doğururken Öldü

Denizli, (TAN) — İlk mektep muallimlerinden Şükriye İnal, doğururken fazla kan zayi etmiş, on beş gün sonra da ölmüştür. Bu ölüm, bütün muallimleri müteessir etmiştir.

Silifkede Fakir Çocuklara Yardım

Silifke (TAN) — Çocuk esirgeme kurumu bura şubesi, 938 senesinde, okullardaki 135 fakir çocuğa elbise ve ayakkabı vermiştir. Bir çoklarına kalem, kâğıt vesaire de dağıtılmıştır. Yavrulara yakında birer takım kışlık elbise yaptırılması için teşebbüse geçilmiştir.

Devlet Memurları İçin Bir Muavenet Sandığı Kuruluyor

Kamutayın seçimi yenileme kararı vermezden önce teşkil edilmiş olan muvakkat encümenin tetkik ettiği memurlar kanunu projesinin 85 inci maddesi devletin "memurlara muavenet sandığı,, adiyle bir tesis vücuda getirmesi hakkında yeni bir hüküm koymaktadır. Hususî bir nizamname ile işleri tesbit edilecek olan bu sandığın kuruluşiyle, memurlarımız, tekaüt kanunu hükümlerinden ayrı olarak, devletin yeni bir alâka ve yardımına kavuşmuş olacaktır.

Projede bir de müzeyyel madde vardır. Bu maddeye göre, 23 nisan 1920 tarihinden 23 ağustos 923 tarihine kadar:

A — Millî hükûmet kadrolarındaki vazifelerde bilfiil hizmet eden memurların;

B — Mesleği memuriyet olup da hizmette bulunduğu veya mazul olduğu halde Büyük Millet Meclisine âza olanların;

C — Millî orduya dahil olup ihtiyat zabitliği veya neferlik ile hizmet ettikten sonra memurluğa avdet edenlerin veya mâzul olsun olmasın gönüllü olarak millî orduya dahil olup da sonradan memur olanların;

Yukarda yazılı tarihe ait hizmet müddetleri tekaüt ve mâzuliyetlerinde 1683 numaralı kanunun 23 üncü maddesindeki kayıt dairesinde iki kat olarak hesap edilecektir.

Kaçakçı Direktör Memurlara Rüşvet de Vermiş

Dün Direktörün ve Diğer Memurların Evlerinde de Araştırmalar Yapıldı ve Yeniden Birçok Kaçak Eşya Bulundu

Sokoni Vakum gaz şirketinin İstanbula petrol getiren Easen adlı gaz vapurunda yakalanan kaçak eşya tahkikatına dün geç vakte kadar devam edilmiştir. Tahkikat evrakı bugün tekemmül ettirilerek kaçakçılık yaptıkları tesbit edilen kumpanyanın depo direktörü Makamare gemi kaptanları, depobekçisi ve altı tayfa kaçakçılık mahkemesine teslim edileceklerdir.

Depo direktörü Maknamare ile kaptan hakkında ayrıca bir de rüşvet cürmü meşhudu yapılmıştır.

Gemiden kaçak eşya ve içki sandıkları karaya çıkarılırken denizden ve karadan gemiyi tarassut etmekte bulunan muhafaza memurlarından İhsan Oğuz ve İbrahim Onat iskeleye atlıyarak sandıkları yakalamışlardır. Bu sırada sandığın çıkarılmasına nezaret eden direktör Maknamare ve gemi kaptanı bu memurları direktör odasına götürmüşlerdir. Orada kasayı açan direktör çıkardığı yüz elli lirayı memurlara vererek yakaladıkları eşyayı imha etmelerini ve bu işi kapatmalarını istemişlerdir. Memurlar parayı alarak derhal bir zabıt tanzim etmişler ve para ile beraber muhafaza baş müdürlüğüne tevdi etmişlerdir.

Müdür Maknamare ve kaptan bugün ayni zamanda rüşvet vermek suçu ile adliyeye verileceklerdir.

Gümrük muhafaza teşkilâtı gemide yaptığı araştırmaları dün bitirmiştir. Bu araştırmalar esnasında muhtelif cins kaçak eşya ve bu meyanda süt, bira hulâsası, bisküvi, ve ipekliler ele geçirilmiş ve ayrıca 18 büyük sandık viski musadere edilmiştir.

Muhafaza memurları bir taraftan gemide araştırmalar yaparken diğer taraftan da kumpanya direktörünün depodaki memurların evlerinde araştırmalarda bulunmuştur. Bu araştırmalarda gerek müdürün gerekse memurların evlerinde bir çok kaçak lüks eşya, cins cins içkiler, iskambil kâğıtları ve ecnebi sigaraları ele geçirilmiştir. Yapılan tahkikatta bu eşyaların Sokoni Vakum şirketinin muhtelif vapurları ile memleketimize sokulduğu tesbit edilmiştir.

Bu şirketin halen ihtisas mahkemesinde kaçakçılık suçundan iki muhakemesine daha bakılmaktadır. Son defa içerisinde külliyetli kaçak eşya bulunan Easen vapuru Sarayburnun da nezaret altına alınmıştır.

Muhakeme intaç edilmeden vapurun hareketine müsaade edilmiyecektir.

Mektepler Bugün Açılıyor

Bayramın son günü cumaya rastladığı için cumartesi günü de tatil bulunan mektepler ve resmî daireler bugün açılacaktır. Son tatilden istifade ederek tetkikat için civar memleketlere giden talebeler ve memleket dahilinde arkeolojik tetkikler yapan profesörler şehrimize dönmüşlerdir.

Bir Aylık İthalât Gümrüğü

İstanbul gümrüklerinde son aylar içinde ithalât geçen aylara nisbetle artmıştır. Bu netice ile gümrük varidatı da fazlalaşmış bulunmaktadır. Kânunusani ayı içinde varidatı 3 milyon 700 bin lirayı bulmuştur.

Şehir Meclisi Bugün Toplanıyor

İstanbul belediye meclisi şubat devresi içtimaına bugün saat 14 de başlıyacaktır. Vali ve belediye reisi doktor Lûtfi Kırdarın, İstanbula tayini Meclisin tatil devresine rastladığı için Lûtfi Kırdar bugün ilk defa meclisle temasa gelmiş olacak ve meclisi bir nutukla açacaktır.

Bu devrede bütçe müzakere edilmiyecek ve bütçe müzakeresi nisan devresine bırakılacaktır. Şehir meclisi, bugün mebus intihabatı için teftiş heyeti azasını seçecektir.

★ Üniversite edebiyat fakültesine bağlı pedagoji enstitüsünün imtihanlarına bugünden itibaren başlanacaktır.

Muhafaza Memurları 73 Bin Lira Biriktirdiler

Gümrük muhafaza başmüdürlüğünün biriktirme sandığının ve ayrıca kurduğu Kara gün yardım sandığının senelik kongreleri toplanmıştır. Kongrede sandıkların bir senelik hesabatı tetkik edilmiş ve bütün varidatın 73 bin lirayı bulduğu görülmüştür.

Biriktirme sandığının gayesi memuru tasarrufa alıştırmaktır ve memura taahhüdatının ancak üçte biri kadar ikrazatta bulunmaktadır. Sandıkta biriken paralar bankalara yatırılarak memurlar faizlerinden istifade etmektedirler.

Kara gün yardım sandığı ise ölen memurların ailelerine yardım maksadile tesis edilmiştir. Bu sandık şimdiye kadar beş yüz liraya kadar yardım yapıyordu. Son kongrede bu miktarın bin liraya çıkarılması kararlaştırılmıştır.

POLİSTE :

Bir Kadın, Apartımandan Düştü, Öldü

Beyoğlunda Yeniçarşıda 55 numaralı apartmanda oturan Münevver isminde genç bir kadın apartmanın dördüncü kat balkonunda çamaşır asarken müvazenesini kaybederek aşağı düşmüştür. Hurdahaş bir hale gelmiş olan kadıncağız, kaldırıldığı Beyoğlu hastanesinde ölmüştür.

Bir Çocuk Arkadaşını Yaraladı

Salmatomrukta Yörük sokağında oturan 17 yaşında Zeki ile arkadaşı 14 yaşında Mazhar arasında oyun yüzünden bir kavga çıkmıştır. Neticekiile hafifçe yaraladığından yakalanmış, tahkikata başlanmıştır.

Bir Amele Duvar Altında Kaldı

Şişhanede askerlik şubesi binası arkasında bir duvarın yıkılma işinde çalışan amele Halil kazaen başına düşen büyük bir taşla ağırca yaralanmış, Beyoğlu hastanesinde tedavi altına alınmıştır.

Kalp Sektesinden Ölüm

Balatta Tahirin fırınında çalışan Hüseyin isminde bir şahıs birdenbire düşüp ölmüştür. Yapılan muayenesinde kalp sektesinden öldüğü anlaşılmış, defnine ruhsat verilmiştir.

Kömürle Zehirlenenler

Elmadağı caddesinde Komiko apartımanı kapıcısı Mığırdıçla karısı Kolyadı yaktıkları kömürden zehirlenmişler, her ikisi de baygın bir halde Sürpagop hastanesine kaldırılmışlardır.

Bir Otomobil Kazası

Şoför Salihin idaresindeki 1898 numaralı otomobil Şişli tramvay durağından geçerken Muhsin isminde bir şahsa çarparak başından ve vücudünün muhtelif yerlerinden ağır ve tehlikeli surette yaralanmasına sebebiyet vermiştir. Yaralı hastaneye kaldırılmış, şoför yakalanmıştır.

★ Mehmetpaşa yokuşunda oturan 60 yaşında Ayşe çamaşır yıkamak üzere yaktığı kömürden zehirlenmiş, Haseki hastanesine kaldırılmıştır.

Londradaki Sümer Bank Talebesinin Bir Toplantısı

Sümerbankın Londra talebe müfettişi Bay Ali Rıza Şencan, kurban bayramı münasebetile Sümerbank hesabına Londrada tahsil etmekte bulunan talebelere bir çay ziyafeti vermiştir. Saat 4.30 da "Derry - Tom"un çay salonunda başlıyan bu toplantıya, Londra başkonsolosu Bay Nebil de iştirak ederek talebeleri memnun etmiştir.

Saat 6 ya kadar devam eden bu toplantıda samimî bir aile havası esmiş ve gayet hoş bir vakit geçirilmiştir.

★ Üniversite fakülteleri bu günden itibaren yaz sömestri tedrisatına başlıyacaklardır.

SUAL ? CEVAP

Napolyon Türk müdür?

S — Napolyon Türk müdür? değil midir?

C — Napolyon Korsikalıdır. Ne uzaktan, ne yakından Türklükle bir münasebeti yoktur. Hemen ilâve edelim ki Türk tarihi bir değil, bin Napolyona dahi imrenmiyecek kadar yüksek şahsiyetlere maliktir.

★

S — Eyüp semtine bu isim niçin verilmiştir?

— Eyüp semtine bu ismin verilmesi orada eshaptan Ebü Eyyüp Halidin gömülü olduğuna inanıldığındandır. Bu zat, İstanbulun 675 de ve Muaviyenin oğlu Yezid kumandasındaki arap ordusu tarafından muhasarası sırasında mücahit sıfatiyle bulunmuş ve muhasara sırasında vefat etmişti. Şehrin Fatih sultan Mehmet kumandasındaki Türkler tarafından muhasarası ve zaptı esnasında Ebu Eyyübün kabri bulunarak üzerine bir türbe yapıldığından o semt bu tarihten sonra Eyüp adını almıştır.

★

S — Ermenilerden âlim ve mucit var mıdır?

C — Ermenilerin her türlü sanata kabiliyetleri tarihçe sabittir. On altı asır evvel hıristiyanlığı kabul eden bu milletin yine o devirde yazılmış dinî eserlerinden anlaşılıyor ki edebiyatları da eskidir. Alimleri çoktur. Fakat mucitleri yoktur. Osmanlı maliyesine, musikisine, matbaacılığına Ermenilerin büyük hizmetleri geçmiştir.

★

S — Sulanahmetteki Dikilitaşın mahiyeti nedir?

C — Bu suale yine bu sütunda cevap verilmişti. Kısaca tekrar ediyoruz: Dikilitaş tam 3486 yıl önce Firasırdaki Helyopolis'te tarafından Mısırdaki Helyopolis'te dikilmişti.

Milâdın 340 ıncı yılında oradan İstanbula getirildi ve 32 günlük bir çalışma sonunda şimdiki yerine dikildi. Üzerindeki resimler Hiyeroglif tir ve bir Firavunun zaferlerini terennüm eder. Kaidedeki resimler Bizans hayatına ve imparator Teodora ile ailesine aittir. Yine kaidedeki iki kitabeden biri lâtince, biri de Yunancadır, ayni kaidede ve sütunun Teodor tarafından mahkeme reisi Proklosun yardımı ile 32 günde dikildiğini ifade etmektedir.

★

S — Yelkenli gemilerden sonra yapılan en büyük deniz harbi hangisidir. Ve iki tarafın amirali kimlerdir?

C — Zırhlılarla yapılan deniz muharebelerinin en büyüğü umumî harpte İngilizlerle Almanlar arasında olan İskajarak harbidir. O muharebede Alman filosunu amiral Şer le Hiper idare ediyordu. İngiliz açık deniz kruvazör filosunun kumandanı Amiral Bitiydi. İskajarak harbinin ağırlığını amiral Bitti yüklenmiştir.

TAKVİM ve HAVA

6 Şubat 1939
PAZARTESİ

2 inci ay	Gün: 28	Kasım: 91
Arabî: 1357		Rumî: 1355
Zilhicce: 16		İkincikânun: 24
Güneş: 7.07	Öğle:	12.28
İkindi: 15.18	Akşam:	17.29
Yatsı: 19.09	İmsâk:	5.26

Yurtta Hava Vaziyeti

Yeşilköy meteoroloji istasyonundan alınan malûmata göre, yurtta hava, Karadenizin şark taraflarında bulutlu, diğer bölgelerde umumiyetle açık geçmiş, rüzgârlar orta Anadoluda sakin kalmış, şimalî bölgelerde cenubî istikametten orta kuvvette, cenup bölgelerinde şimalden hafif olarak esmiştir.

Dün İstanbulda hava az bulutlu geçmiş, rüzgâr cenubu şarkiden saniyede 4-6 metre hızla esmiştir. Saat 14 te hava tazyikı 766,5 milimetre idi. Sühunet en yüksek 6,1 ve en düşük sıfırın altında 3,1 santigrat kaydedilmiştir.

BUGÜN

Tekzip mi, Teyit mi?

Yazan: Ömer Rıza DOĞRUL

Amerikadan gelen haberler, Cümhurreisi Mister Rooseveltin geçen salı günü Ayan meclisi askerlik komitesinde söyldiği son derece mahrem sözlerden bahsetmiş, bu sözler, Amerikanın dış siyasetine ait olduğu için geniş bir alâka uyandırmıştı.

Amerika, dünyanın en büyük ve en kuvvetli demokrasisi olduğu için, onun cümhurreisi tarafından dış siyasete dair söylenen sözlerinin büyük bir kıymeti vardır. Fakat bu sözler, gizli bir toplantıda söylenmiş olduğu için yapılan ifşaata bir takım yanlışların karışması gayet tabii idi. Nitekim öyle de olduğu, Mister Rooseveltin daha sonra vuku bulan beyanatından anlaşılmıştır.

Asıl mesele şudur: Amerikada infirat siyaseti lehinde olan büyük bir cereyan vardı. Bu cereyana taraftar olanlar, Amerika dışında ne olursa olsun, alâkadar olacak ve yalnız Amerikanın menfaatlerini düşünmek ve korumak fikrinde idiler.

Hâdiselerse, mütemadiyen bu cereyanı baltalamıştır. Meselâ Amerika Uzakşark ile alâkadar olan bir memlekettir. Onun oradaki hâdiselere karşı göz yummasına imkân yoktur. Sonra Amerika, cenubî Amerika ile son derece alâkadardır. Halbuki orada da menşei Avrupa olan ve cenubî Amerika memleketlerini bir ideoloji lehine kazanmayı istihdaf eden bir takım hareketler ve faaliyetler göze çarpmaktadır.

Buna benzer daha bir çok hâdiseler Amerikada infirat cereyanını mütemadiyen zaafa uğratmıştır. Ve Amerikalılara bu asırda infiradın imkânsız olduğunu anlatmıştır Halbuki daha kısa bir zaman önce Amerika efkârı umumiyesi, ve cümhu riyaseti kati infirad lehindeydi.

Amerika efkârı umumiyesinin geçirdiği bu tahavvülü Mister Roosevelt geçen ay başlarında Amerika ayan meclisinde irat ettiği mesajda ait olduğunu, tam bitaraflığın tamamiyle modası geçmiş olduğunu, hattâ onun mütecaviz lehinde ve tecavüz kurbanı aleyhinde bir tedbir teşkil ettiğini söylemiş, daha sonra da "Demokrasiler, her hangi bir yerde beynelmilel kanunsuz hareketlere, lâkayt kalamazlar,, diyerek "hemşire memleketlere karşı vuku bulacak tecavüzler, otomatik surette topumuzu kundaklar.,, demişti.

Meclis askerlik encümeninin gizli toplantısında Mister Rooseveltin söylediği sözlere ait neşriyatı müteakip, kendisi, mesajında söylediği sözleri teyit etmiş, ve bu suretle, Amerikanın mütecavize maddî ve manevî yardımda bulunmak hususunda musır olduğunu bir kere daha anlatmıştır.

Mütecavize yardım etmemeyi kabul ettikten sonra tecavüze uğrayana muhtaç olduğu silâh ve mühimmatı vererek yardım etmek arasındaki adım, pek geniş olmasa gerektir. Fakat Amerikanın bu şekilde hareketi, her hangi bir muharebe vukuunda onun kati bir âmil olmasına sebep olacağı için, Mister Rooseveltin tekzibi de, diktatörlükler tarafından çok acı neşriyat ile karşılanmıştır. Çünkü Mister Roosevelt, geçen ayki mesajını teyit etmekle Amerikanın infirat siyasetinden ayrılmak, yolunu tuttuğunu apaçık göstermiştir.

Amerikanın infirat siyasetinden ayrılması ise, hemşire demokrasilere yardım ve müzaheret göstermesi manasındadır.

Onun için Mister Rooseveltin beyanatını teyit mi, tekzip mi ettiği meydandadır.

SON HABERLER

Daladier'ye Teşekkür Edildi

Maliye Nazırı Dört Yeni Endüstriyel Kararname Hazırladı

Paris, 5 (A.A.) — Radikal sosyalist fırkasının merkezî siyasî komisyonu, ittifakla aşağıdaki takriri kabul etmiştir:

Umumî siyasî encümen, mesaisine başlamakta olduğu şu anda Başvekil Daladier'ye ittifakla ihlâskâra ne itimadını beyan ve kendisine bütün Fransızları Fransanın istikbalini ve idealinin muslihane parıldamasını tam bir tesanütle ve mağlûp edilemez bir vahdetle himaye etmeğe parlâmento kürsüsünden davet etmiş olmasından dolayı teşekkür eder.

★

Paris, 5 (A.A.) — Maliye encümeninin teklifi üzerine Paul Raynaud, dört kararname yapmıştır. Bunlardan üçünün hedefi, sınaî cihazların yenileştirilmesidir. Dördüncü kararname, yeniden teşkilât vücude getirmek mecburiyetinde kalmış olan anonim şirketlere has mükellefiyetleri tahfif etmektedir.

Rooseveltin Nutkunun Amerikadaki Akisleri

Nevyork, 5 (A. A.) — Cümhuriyetçi muhalefetin organı olan Nevyork Herald Tribune, Amerika efkârı umumiyesinin haricî siyeset sahasındaki temayüllerini gösteren bir makale neşretmiştir.

Bu gazete diyor ki:

encümeninde söylemiş olduğu sözler Amerikada ne kadar garip görünürse görünsün - Amerikalıların sempatileri hakkında dosdoğru olarak hakikatî söylemiştir. Bu sözler, o kadar açıkça söylenmiştir ki hattâ naziler bile anlamışlardır.

Ayni gazete, Amerikalıların totaliter devletlere karşı demokrasilere müsait bir siyaset takibine taraftar olmakta 1917 senesinde olduğu kadar müttefik olduklarını yazmaktadır.

Amerika Hariciye Nazırının bir cevabı

Vaşington 5 (A. A.) — B. Hull, Cümhuriyetçi ayandan Capperin Japonyaya demir maddeler ihracını protesto etmesine cevap olarak gönder miş olduğu bir mektupta 1 temmuz 1937 den itibaren Çine yapılan harp malzemesi ihracatının 14.357.277 dolara baliğ olmuş olduğunu bildirmektedir.

Çekoslovakyada Yeni Bir Emirname Neşredildi

Prag, 5 (A.A.) — Nazırlar meclisi, cumhuriyeti himaye kanununu şiddetlendiren hükümleri muhtevi bir emirnameyi kabul etmiştir.

Ecnebi devletlere veya onların mümessillerine karşı yapılacak hareketler bizzat Çekoslovak milletine karşı hıyanette bulunulmuşcasına ve mezkûr devletlerdeki mukabil hükümler derecesinde cezalandırılacaktır.

KISA HABERLER

● Moskova, 5 (A.A.) — Macar orta elçisi B. Jungerth Arnothy ve elçilik memurları bugün Moskovadan hareket etmişlerdir

● Droulers eski muharipleri kendilerine bir Roma seyahatinde Duçe tarafından verilen bayrak ve nişanı, İtalyada Fransaya karşı yapılan mücadele sebebile, geri göndermeyi kararlaştırmışlardır.

● Fransanın Akdeniz donanmasının kuvvei külliyesi Mersel - Kebir'e gitmiştir.

Gelen gemiler arasında Algerie, Duplaix, Foch kruvazörleri ile Vautour, Guepard, Gerfaut, Albatros, Verdun, Vevalmy torpido muhripleri göze çarpmaktadır.

● Polonya bankası idare meclisi bankanın statüsünde bir takım tadilât yapılmasını istemiye karar vermiştir.

Filistin Konferansı

Naşaşibi Murahhasları da Konferansa İştirak Etmek Üzere Tayyare İle Hareket Ettiler

Kahire, 5 (A.A.) — Naşaşibi fırkası âzasından beş zat başlarında Ragıp bey Naşaşibi olduğu halde bu sabah tayyare ile Londraya hareket etmişlerdir.

Bu zevat, Londra konferansında Filistinin mutedil fırkalarını temsil edeceklerdir.

Müftünün fırkası mutedillerin bu şekilde temsil edilmelerine muarız olduğundan bu hâdisenin yüksek Arap komitesinin konferansa iştiraki meselesini ortaya atıp atmıyacağı suale şayan gözükmektedir.

Yemen Delegasyonu Reisi Seyyidülislâm Hüseyin Filistin Konferansına giderken

KAŞ YAPMAK İÇİN UĞRAŞIRKEN GÖZ ÇIKARMAMALIYIZ!

(Başı 1 incide)

1 — Denizbankta aykırı bir iş veya birkaç iş varsa bunu sadece (aykırı iş) olarak ele alalım. Tahkik mi edeceğiz, teftiş mi, ne yapacaksak alâ alâheysiz yapalım. Hiç yoktan memlekette bir bankalar skandali varmış gibi göstermek gafletinden çekinelim. Bir memleketin şerefi müşterektir, fertlere peşkeş çekilemez. Biz gazeteci meslekdaşlar bunu yalnız birbirimize değil, gazeteci olmayanlara dahi tavsiye etmekle mükellefiz.

2 — Masum, maznun, mesul, mah- [illegible] başladığına bakarak hepsini bir mâna ve mahiyette sanmıyalım. Ve birbirine ulu orta harman etmekten çekinelim. Bankalar skandali gibi vatandaşlar skandalı da damdan düşer gibi ortaya atılamaz. Sanki memlekette müthiş bir ahlâk inhidamı varmış ta on altı senelik Cümhuriyette bu inhidama kimseler aldırmamış, kimseler göz açmamış, şimdi senle ben çok şükür fazilet fedaisi olarak ortaya fırlamışız, vatan hudutlarına karantine bayrakları dikiyoruz!

Gazeteler kendi buluşları ve mantıklarile natürel biçime girdiler. Biraz da fertler ellerindeki yağlı karayı koyunlarında saklamak ihtiyatını gösterseler.

Ben birisine - ki eminsem çok defa suratına karşı da söylerim - (hırsız) dediğim zaman daima şunu düşünürüm: Ben bu adama hırsız diyorum, acaba ben çalamadığım için fasiki mahrum vaziyetinde kaldığımdan mı diyorum, yoksa doğruluğum tiftik tekesi gibi çalıya şahlandığından mı?

3 — Bu gibi işlerde alınan tedbir ve tertipleri de yanlış anlayıp yanlış tatbik etmekten son derece sakınmalıyız. Denizbank bütçesi yetişememiş, bu yüzden memurlar (bir) gün sonra aylık aldılar. Kıyametten alâmetler belirdi! Memurlarda mı? Hayır. hic ilgisi ilisiği olmıyan bizlerde.

Aylıkların yüz elli liraya kadarı tam, fazlası yarım verilecek. Hayır! Bunu da yanlış anlarız. Yüz elli lirayı tam, peki; fazlasının yarımı, hayır! Hepsinin yarımı! Yani yüz elli alan yüz elli, iki yüz alan yüz! İlk okul türkçesinde dahi bu tedbir bizim anladığımız şekildedir. Yüz elli, yüz elli; iki yüz, yüz yetmiş beş.

Denizbank aylıklarından yüzde otuz minha olacakmış. Bu iyi bir tedbir. Fakat binlerce vatandaşın yüreğine perişanlık çöktürmemek şartile. Denizbank kurulmazdan önce bir Akay, bir Denizyolları, bir Limanlar, bir Fenerler, bir filân, bir falan teşekkül vardı.

Ve buradaki vatandaşların aylıkları başka yerlerdekilerden hiç te çok değildi. Belki azdı bile.

Yıllarca hizmet görmüş, kıt kanaat yaşamış, çoğu da zam görmemiş insanların müktesep hakları yerden göğe kadardır. Onlardan yüzde otuz kesmek kimsenin aklından geçmez ve elinden gelmez. Bu iyi tedbiri de yanlış anlıyoruz gibi geliyor. Bu olsa olsa neden sonra ve yenice teşekkül eden Denizbankın yalnız banka tarafındaki bazı yüksek aylıklar için alınan bir tasarruf tedbiri olsa gerek. Eğer Denizbanka sonradan katılan teşekküllerde, bankanın kurulması sırasında birdenbire fırlamış aylıklar varsa, o başka.

Vuzuhsuzluk içinde kalındıkça en mükemmel tedbir ve tertiplerin yanlış şayialara yol açacağı şüphesizdir

Millî Şefin seçtiği ve Millet Meclisinin ittifakla itimat ettiği bir hükûmet ancak vatandaşın hakkını verir, müktesep hakkından yüzde, otuz santim bile kesmez. Bu yanlış anlayışımızdan doğan yanlış endişelerin giderilmesini hepimiz gönül birliğile rica ediyoruz.

MISIR KRALİÇESİNİN ZİYARETİ:

Kraliçe Feride, geçenlerde, Kral Faruğun kız kardeşleri ile birlikte Kahire operasını ziyaret etmişlerdir. Kraliçenin solundaki Prenses Fevziye, sağındaki de Prenses Faizedir.

Londrada Yangınlar Çıkarıldı

Tedhişçiler Bir Hapishaneye de Bomba Attılar

Liverpool, 5 (A.A.) — Dün akşam saat 23 te Walton hapishanesinin duvarına atılıp patlıyan bir bomba duvarın sıvalarının bir kısmını koparmışsa da duvarda delik açmamıştır. Derhal gönderilen kuvvetli bir polis müfrezesi, şehrin hapishane etrafındaki mahallelerini kuşatmıştır. İrlandalıların sakin bulundukları mahallelerde 8 baskın yapılmıştır. Maamafih polisin bu faaliyetleri neticesiz kalmıştır

★

Londra, 5 (A.A.) — Dün gece Coventry mağazalarında 4 yangın çıkmıştır.

Bu yangınların, yangın çıkaran bombalar yüzünden vukua gelmiş olduğu zannedilmektedir.

Ateş süratle söndürülmüştür. Hasarat, ehemmiyetsizdir.

Macaristanın Örfî İdare Tebliği

Budapeşte, 5 (A.A.) — Macar telgraf ajansı örfî idare ilânı hakkında aşağıdaki tebliği neşretmektedir:

Adliye nazırı aşağıdaki suçlar için bütün Macar topraklarında örfî idare ilân etmiştir.

1 — Silâh ve bomba vasıtasile katil teşebbüsü.

2 — Silâha müracaat suretile ve yahut kanuna aykırı toplantılarla âmme nizamına muhalefet,

3 — Hususi eşhasa karşı şiddet hareketleri.

Bu tedbir Budapeşte havrası önünde yapılan suikast üzerine alınmıştır.

Bu tedbir hükûmetin bu kabil teşebbüs ve hareketlere karşı şiddetle harekete karar vermiş olduğunu göstermektedir.

İngiltere Silâh ve Tayyare Bakımından Almanyaya Faikmiş

Londra, 5 (A.A.) — News Chronicle gazetesine göre, B. Chamberlain umumî seçim tarihini gelecek teşrinievvel olarak tesbit etmiştir. Başvekil, o zaman İngilterenin silâh ve tayyare itibarile Almanyaya faik olduğunu, ticarî rönesans, bütün Pasifik müdafaa plânlarının tamamen hazırlanmış olduğunu, ziraî refahın iadesini ve harp halinde iaşenin teminat haline alınmış bulunduğunu bildirecek vaziyette olacağını zannetmektedir.

FELEK

İftira İle Mücadele

Yazan: B. FELEK

Medeniyet ilerledikce, diyorlar, hastalıklar artıyor; insanları tehdit eden illetler, âfetler, mikroplar çoğalıyor. Hattâ bunların içinde cemiyet halinde yaşamanın doğurduğu bir takım hastalıklar dal budak salıyor. Bunlara karşı her memlekette binlerce mütehassıs lâboratuvarlarda, hastanelerde, kliniklerde çalışıyor. Hususî, resmî kurumlar bu hastalıklarla mücadeleye girişiyor. Her sene bu mücadelenin, bu çalışmaların feyizli semereleri hakkında istatistikler neşrediliyor.

Geçenlerde gazeteler yazıyordu: Haydarpaşadan Pendiğe kadar olan havalide sıtma mücadelesi başlamış, Allah yapanlardan razı olsun. Daha içerilerde frengi mücadelesi, trahom mücadelesi gibi esaslı sıhhî seferberliklerimiz var.

Şehirlerimizde bir tifo vakası görülse hemen civarına aşılar yapılıyor, önü alınıyor. Bir vakitler beşeriyeti tehdit eden veba ve kolera gibi salgınlardan da hamdolsun pek eser kalmadı. Yavrularımız üç dört aya basınca derhal çiçek aşısı yaptırmıyor muyuz?

Bir vakitler devasız bir illet sayılan verem uzun mesai sayesinde bugün tedavisi kabil bir hastalık oldu. Sanatoryomlar, prevantoryomlar, altın tedavileri, açık hava tedavileri bu derdin de önüne geçiyor.

İnsanlığın henüz tamamen yenemediği kanser âfetinin de yakında bir çaresi bulunacak.

Bir milletin sıhhati onun en büyük servetidir. Onun için her tarafta umumî sıhhati koruyacak tedbirler almak işiyle mükellef sıhhat nezaretleri vardır.

Bu nezaret meselâ münakalât nezareti, posta telgraf nezareti, hava veya bahriye nezareti gibi bazı memleketlerde mevcut, bazı yerlerde namevcut nezaretlerden de değildir. Mutlaka her yerde vardır. Çünkü devletler mikrop, hastalık, ve illet yüzünden değil yetişmiş bir adamın hattâ bir çocuğun bile ölmesini millî bir zarar saymaktadırlar.

Lâkin bütün bu maddî, gözle veya mikroskopla görülür ve nihayet az çok çaresi bulunur hastalıkların yanında henüz devası bulunmamış başka ve dehşetli bir âfet vardır ki mutlaka yetişmiş adamlara ârız olur ve dağ gibi bir adamı sırasına göre iki üç gün içinde devirir gider. Bu âfetin adına iftira, tezvir ve curnalcılık denir.

Diğer hastalıklar gibi bunun ilâcı, seromu ve daimî muafiyeti yoktur. En büyüğümüzden en küçüğümüze kadar istisnasız olarak bu illetin tehdidi altındayız.

Umulmadık bir zamanda ve tıpkı diğer hastalıklarda oldğu gibi manevî bünyemizin biraz zayıfladığı bir anda habisliğini yapmıya başlar ve bizi yere vurur.

Bu hastalık da maalesef medeniyet hastalığıdır. Frengi gibi cemiyet hastalığıdır. Şu farkla ki; bunun mikrobu yoktur. Bünyesi en sahih sandığımız vatandaşlarımızdan gelir. Amansız bir belâdır.

Acaba beşeriyet yakında bu iftira, bu tezvir, bu curnalcılık âfetiyle de sıtma, verem, trahom mücadelesi gibi muntazam bir teşkilâtla, plânlı ve azimli olarak mücadeleye başlayacak mı?

Yoksa daima münevver, olgun ve işgüzar adamları mahveden bu âfete karşı yine eskisi gibi:

"Atarlar sengi hârayı dirahti meyvedâr üzre,,

(Yani yemiş ağacı daima taşlanmıya mahkûmdur).

Diye bu canavarın önünde mütevekkilâne boyun mu eğecektir.

İpekiş - Dinçer Spor Maçı

Çekirge, 5 (TAN muhabirinden) — Bayramda Mudanya, Bursa İpekiş ve Müdanya Dinçerspor futbol takımları arasında yapılıp iki sefer İpekişin galibiyetile neticelenin maçın revanşı bugün Atatürk stadyomunda beş bin kişilik bir seyirci huzurunda icra edilmiş, oyun 3-2 İpekişin galibiyetile neticelenmiştir.

Antikomünist Bir Konferans Hazırlanıyor

Tokio, 5 (A.A.) — Japon - İtalyan - Alman cemiyeti komünizmle mücadelede menfaati olan bütün Asya milletlerine mensup delegelerin bir konferans halinde toplanmağa davet edilmesi için teşebbüste bulunmuştur. Konferansın 20 eylûlde Tokioda toplanacağı bildirilmektedir.

Mahkemelerde

Polise Rüşvet Teklif Eden Bir Adam Mahkûm Oldu

Evvelki gece Samatyada bir polis memuruna rüşvet vermek istiyen Serkis isminde birisi suç üstünde yakalanmıştır.

Vaka şöyle olmuştur:

Serkis evinde çalgılı bir eğlenti tertip etmiştir. Gece saat on ikiyi geçtiği halde hâlâ âlemin devam etmekte olduğunu gören polis memuru Cafer evin kapısını çalarak Serkise istirahatı umumiyeyi selbetmemesini söylemiştir. Bunun üzerine Serkis cebinden bir lira çıkararak memura vermek istemiş ve bir saat daha müsaade etmesini söylemiştir. Bunun üzerine memur parayı alır gibi yaparak biraz ilerde bekliyen arkadaşlarının nazarı dikkatini celbetmiş ve hep si birden Serkisi suç üstünde yakalamışlardır.

Dün asliye ikinci ceza mahkemesinde duruşması yapılan Serkisin suçu sabit görüldüğünden 1 ay müddetle hapsine ve 16 lira ağır para cezası ödemesine karar verilmiş ve derhal tevkif edilmiştir.

Beş Kumarbaza Ceza Verildi

Samatyada Alipaşa caddesinde Ahmedin kahvesinde kumar oynatıldığı haber alınmış, Mehmet, Lûtfi, Ekrem ve Ziya isminde dört kişi kumar oynarlarken suç üstünde yakalanmışlardır. Ahmetle beraber cümlesi cürmü meşhut mahkemesine gönderilmişlerdir.

Dün akşam yapılan duruşmalarında bunlardan Ahmet kumar oynatma suçundan 3 gün hapse ve 50 lira para cezasına mahkûm olmuşlardır.

Zile Belediye İşlerinde İlerliyor

Zile Belediye Reisi Fuat AKMAN

Zile (TAN) — Belediye reisi Fuat Akman, yapılan ve yapılacak işler hakkında şu beyanatta bulundu:

"— 938 yılında, muhtaç hastalara meccanen verilmek üzere 300 liralık ilâç alınmış, burada tedavilerine imkân olmıyan 60 hasta, Sıvas ve Tokat hastanelerine sevkedilmiş, bunlar için de 200 lira kadar sarfolunmuştur. Kimsesiz 30 cenazenin kaldırılması için de 200 lira harcanmıştır.

Bozuk kaldırımlar ve umumî lâğımlar tamir ettirilmiş, tanzifat için son sistem 8 araba getirilmiş, temizlik işlerinde her gün 6 amele çalıştırılmağa başlanılmıştır.

Kasaba ile mezbaha arasındaki 1239 metrelik yol muntazam şekilde kaldırımlanmıştır. Bu yola ve istasyon yolu kenarlarına binlerce fidan diktirilmiştir.

Stadyom yeri olarak kasabamızın cenubunda üç tarla istimlâk edilmiştir.

Yüz fakir ve kimsesize her ay muntazaman yardım edilmiştir.

939 senesinde yapmak istediğimiz işler arasında şunlar da vardır:

Elektrik ve su meselelerinin halline çalışacağız. Matlûp şekilde olmıyan elektrik tesisatımızın yeniden yapılması için hazırlanan ve tahakkuku 47 bin lira sarfı ile kabil olan projemiz, Nafia Vekâletince tasdik edilmiştir. Bu sene elektrik için ancak 20 bin lira sarfedebileceğiz. Üst tarafını gelecek sene tamamlıyacağız. İstikraz aktedebilirsek elektriği bu sene ikmale gayret edeceğiz.

İçtiğimiz sular çok kireçlidir. En iyi bir suyu Zileye getirmeğe çalışacağız.

Yine bu sene bir de asrî mezarlık vücude getireceğiz.,,

Muşlular İyi Yol İstiyorlar

Muş (TAN) — Bu sene kış oldukça hafif geçiyor. Fakat yol olmaması, Muş halkını senenin altı ayında atalete mahkûm etmektedir.

Buralarda ve buaralara kadar makineli vesait ancak senenin beş ayında işliyebiliyor. Diğer aylarda ise yollar, ancak iptidaî vesaitin işliyebileceği vaziyettedir. Bu yüzdendir ki, Muşun başka yerlere sevkıyatı yalnız yağ, koyun, tütün, yapağı ve fasulye gibi mahdut maddelere inhisar ediyor. Diğer mahsuller burada yok pahasına harcanıyor.

Muşun ihracatını arttıracak şey, iyi ve muntazam yollara kavuşmasıdır. İran hududuna kadar uzayacak demiryolunun Muştan geçirilmesi iki sene evvel düşünülmüş ve hattâ bu, projeye bile ithal edilmişken bilâhare hattın Diyarbakır - Bitlis üzerinden inşası takarrür etmiştir. Bu vaziyet karşısında Muşlular, ya Erzurum veyahut Elâzığ üzerinden iyi bir amelî şose yapılmasını dilemektedirler.

Toplantılar, davetler :

Kadıköy Spor Klübü Kongresi

—Kadıköy Spor Klübünden: 12 . 2 . 939 pazar günü saat 10 da klübümüzün senelik kongresi yapılacağından mezkûr tarihte bütün üyelerin klüp merkezinde hazır bulunmaları rica olunur.

YENİ NEŞRİYAT:

KÖYÜMÜN DOKTORU — Dr. Rükneddin Fethi (Köy eğitmenleri), muhtarları, sağlık çavuşları için Köyümün Doktoru adile çok istifadeli bir kitap neşrederek büyük bir ihtiyaca karşılık vermiş bulunuyor. Köy meselelerile yakından alâkadar olan doktor doğu köylerinde tetkikler isimli kitabı ile şarkî Anadolunun ilk ve orijinal etüdünü hazırlamıştı.

Köyümün Doktoru adlı eserile doğrudan doğruya köylüye hitap eden yeni ve güzel bir çalışma daha ortaya koymuş oldu.

●

MODERN ADABI MUAŞERET — Süheylâ Muzaffer tarafından yazılmıştır. Muaşeret usulleri: Ayrı ayrı kısımlar halinde millî, ferdî, içtimaî, beynelmilel ve idarî olmak üzere tasnif edilmiş ve inkılâp kitabevi tarafından neşredilmiştir.

●

TAİS — Anatol Fransın bu kıymetli eserinin Nasuhi Baydar tarafından yapılan tercümesi Remzi kütüphanesi tarafından ikinci defa bastırılmıştır.

●

PRATİK ARICILIK — Doktor Fuat Alinin yazdığı bu eser İnkılâp Kitabevinin mütehassıs muharrirlere yazdırdığı (Ziraat kitapları serisinin) ilk kitabı olarak neşredilmiştir.

●

ÖZLÜ SÖZLER — Agâh İzzetin vaktile Davuldan ilhamlar başlığı altında intişar eden fıkralarından vücuda gelen ve Özlü Sözler ismini taşıyan bu kitap dördüncü defa olarak basılmıştır. İçindeki fıkralar mevzuları itibarile şu suretle tasnif edilmiştir:

Atatürk - Vecize ve nükte - Söz - Fikirler ve eserler - Dostluğa ve düşmanlığa dair - Ruh ve ahlâk tahlilleri - Tenkit ve münekkit - Güzel ses - Kadın ve aşk - Evlenmiye ve ayrılmaya dair - Gazete ve gazeteci - Bilinen ve bilinmiyen hakikatler - Şen satırlar - Yalana ve yalancılığa dair - Gençliğe ve ihtiyarlığa dair - Akide ve anane - Akla ve zekâya dair -

İstiklâl Caddesi
Komedi Kısmı
Bu akşam saat 20,30 da
YANLIŞLIKLAR
KOMEDYASI

SİNEMA ALBÜMÜ

MADGE EVANS

1 Temmuz 1909 da Nevyorkta doğmuştur. Sarı saçlı, çakır elâ gözlüdür. Boyu yüz altmış santimetredir.

FİLMLERİ

Onyedi, Sevgili sergüzetcu!, Sevincin kapıları, Bir ana isteniyor. Yedi kardeşler, Hırsız, Gerçekten mavii Ozleyiş ağları, Komuşular, Vobson kıyılarında, Yeneyene geçer, Hindistanın evlâdı, Spor kanı, Mücrim eller, Yürek kırgınlığı, Broaduay'ın batısın da, cesur âşıklar, Dinliyor musun?, İmkânsız âşıklar, Yunanlılar böyle demişlerdi, Hızlı ömür, Cehennem, Kızım, Cehennem müdürü, Saat sekizde yemek Kaza, Perdeyi kaldır, Hesap günü, [illegible] lı âşıklar, Gösteriş, Ayağa kalkıp alkışla!, Pas, Elmas dolayisiyle ölüm, Büyük kanarya, Her kadının bildiği, Dand Coppezfield, Meraklı çağ, Adsız insanlar, Kendini topla, Tünel, Eşsiz masal, Ay ışığında cinayet, Piccadily Jim, Cennetten paralar yağıyor, Espiyon, On üçüncü sandalye.

UNA MERKEL

Kentucky'nin Covington şehrinde 10 Ilkkânun 1907 de doğmuştur. Sarı saçlı, çakır gözlüdür. Boyu yüz yetmiş santimetredir.

FİLMLERİ

Ismarlanan piyes, Dünyanın körleri, Öpücükten ziyade, Abraham Lincoln, Altı silindirli aşk, Malta şahini, Yarasa fısıldıyor. Uzun bacaklı babalık. Pazar Gaddar, Hususî hayatlar, Gizli şahit, Sabırsız kız, Bir milyoneri istiyordu, Bir erkek isteniyor. Erkekler budaladır, Madame Blanche'in sırrı, 42 inci sokak, Karanlıkta ıslık, Gece ortası Marisi. Viyanada randevu, İlk arkadaş, Perdeyi kaldırın, Güzellik, [illegible] deki cinayet, Şen dullar, Yüreğin olsun, Evelyn Prentice, Bekâr kalan kız, Gece gençtir daha!, Çocuk yüzlü Harrington, bavulun sırrı, Filoda cinayet. Havada.., 1936 Broaduvay şarkısı, Saçma sapan, Eski mektep, Karıya söyleme, Dans için yaradılmış, Saratoga, Hakikati itiraf.

RADYO

ANKARA RADYOSU

Türkiye Radyodifüzyon Postaları
Türkiye Radyosu Ankara Radyosu
Dalga Uzunluğu

	1639 m.	183 Kcs.	120 Kw.
T. A. Q.	19.74 m.	15195 Kcs.	20 Kw.
T. A. P.	31.70 m.	9456 Kcs.	20 Kw.

Pazartesi, 6. 2. 1939

12.30 Program. 12,35 Türk müziği (Pl.) 13.00 Memleket saat âyarı, ajans, meteoroloji haberleri, 13.10 - 14: Müzik (Hafif uvertür ve fanteziler (Pl.)

18.30 Program, 18.35 Türk müziği, halk havaları. 19,00 Konuşma. 19,15 Türk müziği (Fasıl heyeti: Bestenigâr saba faslı), 20,00 Ajans, meteoroloji haberleri, ziraat borsası (fiat). 20,15 Türk müziği (Klâsik program). 1 — Osman Giray Han - Bayatiaraban peşrevi. 2 — Sadullah ağa: Bayatiaraban birinci beste. 3 — Sadullah ağa: Bayatiaraban ikinci beste. 4 — Sadullah ağa: Bayatiaraban ağır semai. 5 — Reşat Erer (Keman taksimi). 6 — Arif bey, Muhayyer şarkı: Humarı yok. 7 — Lemi, Bayatiaraban şarkı: Bakasız hüsnün. 8 — Dede efendi, Bayati: Karşıdan yar güle güle. 9 — Lemi, Bayatiaraban şarkı: Çeşmanı o mehveşin. 10 — Mahmut Celâlettin paşa, karcaar şarkı: Vahı meyus. 11 — Sadullah ağa, Bayatiaraban: Yürük semai. 12 — Etem efendi, Bayatiaraban: Saz semaisi. 21.00 Memleket saat âyarı. kambiyo - nukut borsası (fiat). 21..30 Müzik (Oda müziği) Piyano: Cemal Reşit, Keman: Orhan Borar, viyola: İzzet Albayrak, Cello: Edip Sezen. C. M. Von Weber - Piyanolu kuartet (Si bemol majör, opus 8) Allegro, Adagio ma non troppo. Menuetto (allegro), Finale (Presto). 22,00 Müzik (küçük orkestra - Şef: Necip Aşkın) 1 — Şubert - Moment musikal (fa majör minör, opus 94, N.3) 2 — Nesvadba - Lorley şarkısı üzerine fantezi. 3 — Nielsen - Maskarade komik operasından İspanyol dansları, 4 — Lehar - Libellentanz operetinden potpuri. 5 — Mozart - Re majör divertimentodan menüet dansı. 7 — de Micheli - Buseler serenadı. 8 — Johann Strauss - Şark hikâyeleri. 21,00 Müzik (cazband - Pl). 23.45 - 24 Son ajans haberleri ve yarınki program.

★

SENFONNİLER:

16,15 Prag: Çek filharmonisi. 22,15 Brüno: Filharmonik orkestra konseri.

HAFİF KONSERLER:

7,10 Berlin kısa dalgası: Neşeli musiki, (8,15: Devamı), 10 Berlin kısa dalgası: Orkestra konseri, (11.15: Bando), 12 Bükreş: Plâklar. 13 Berlin kısa dalgası: Hafif musiki, (14,15: Keza), 13.10 Bükreş: Stanesko orkestrası (14,30: Devamı), 15,15 Berlin kısa dalgası: Dinleyicinin istediği parçalar. 17.45 Berlin kısa dalgası: İş sonu [illegible] (... Devamı). 18 Brüno: dolin orkestrası. 21,15 Bükreş: Stüdyo orkestrası, 22,15 Bükreş: Eğlenceli plâklar. 23,15 Bükreş: Konser nakli. 23,20 Prag: Plâk.

OPERALAR, OPERETLER:

12.15 Berlin kısa dalgası: Operet konseri. 20,15 Bükreş: Operet musikisi.

1937 de: BAKİR ADAM
1938 de: MARKOPOLO'yu
yaratan büyük, dehâkâr artist
GARY COOPER
1939 için de Rejisör ERNST LUBITSCH'in Şaheseri ve
CLAUDETTE COLBERT
ile beraber çevirdiği Fransızca sözlü
SEKİZİNCİ
Büyük aşk ve ihtişam filmi de bu perşembe akşamı
SARAY Sinemasında
İraesine başlanacaktır.

Maarif Vekilliğinden :

1 — 2259 sayılı kanunun tatbikine dair olan talimatnameye göre ilkokulların 4 üncü ve 5 inci sınıfları için iki ciltten müteşekkil bir Yurtbilgisi kitabı yazılması müsabakaya konulmuştur.

2 — Müsabaka müddeti 15/2/1939 dan başlamak ve 15/6/1939 Perşembe günü akşamı bitmek üzere dört aydır.

3 — Müsabakaya iştirake karar verenler 15/3/1939 Çarşamba günü akşamına kadar bir dilekçe ile Maarif Vekilliğine müracaat ederek bu müsabakaya girecekler defterine adlarını yazdırarak bir numara alacaklardır.

4 — Müsabakada birinciliği kazanan kitap serisi üç yıl süre ile okullarda okutulacak ve müellifine her yıl için bin lira telif hakkı verilecektir. İkinci çıkan kitap serisini yazana bir defaya mahsus olmak üzere birincinin müellifine verilenin bir yıllığı. Üçüncü, dördüncü ve beşinci çıkanlara da birer defaya mahsus olmak üzere dörder yüz lira mükâfat verilecektir.

5 — Müsabakaya gireceklerin eserlerini üçer nüsha olmak üzere makine ile ve kâğıtların yalnız birer yüzüne yazılmış olarak Maarif Vekilliği Yayın Direktörlüğüne makbuz mukabilinde vermeleri veya göndermeleri lâzımdır. Kitaba konulacak resim vesairenin asıllarının yalnız bu nüshalardan birinde ve yerlerine konulmuş olarak bulunması kâfidir. Müsabakaya basılmış bir kitapla girenler de kitabın üç nüshasını verecek veya göndereceklerdir.

6 — Müsabakaya girenlerin eser müsveddelerile birlikte eserleri kabul edildiği takdirde eserlerini ilân edilen telif hakkı mukabilinde ve her türlü tasarruf hakkından vazgeçerek Maarif vekilliğine üç yıllık bir devre için terkettiklerini ve kitabın o devre içindeki her basılışının son tashihlerinin kendileri veya kendi mesuliyetleri altında tayin edecekleri diğer bir zat tarafından yapılacağını gösterir noterlikten tasdikli bir taahüt senedi vermeleri de lâzımdır.

7 — Kitaplarda bulunması lâzım gelen pedagojik ve teknik vasıfları gösteren şartname ile noterliğe tasdik ettirilecek taahhüt senedinin formülü Maarif Vekilliği Yayın Direktörlüğünden alınabilir. Mektupla istiyenlerin bir kuruşluk bir posta pulunu da birlikte göndermeleri lâzımdır. "714.,

Divanı Muhasebat Riyasetinden:

Divanı Muhasebatta münhal bulunan 10 kadar mürakıp muavinlikleri içi n16 Şubat 939 Perşembe günü müsabaka imtihanı yapılacaktır.

1 — Hukuk, Mülkiye, Yüksek İktısat ve Ticaret Mektebi mezunlarile tadilât kanunu ahkâmına göre 30 lira asli maaş almağa istihkak kazanan ve divanı muhasebat veya maliye memurluklrında bulunmuş olanlar imtihana girebilirler.

2 — İmtihanda muvaffak olanlara 30 lira aslî maaş verilecektir. Garp lisanlarından birine vukufu bilimtihan sabit olanlar ile 30 lira maaşda bir terfi müddeti bulunmuş olanlara 35 lira maaş verilebilir.

3 — İmtihan tahrirî olarak Ankarada divanı muhasebat binasında yapılacaktır. Ankarada bulunmıyan taliplerin imtihan günü Ankarada bulunmaları lâzımdır.

4 — Taliplerin askerliğini bitirmiş veyahut askerlikleri tecil edilmiş bulunması lâzımdır.

5 — İmtihanda muvaffak olanlrın memuriyete mâni bir hastalıkları olmadığı heyeti sıhhiye raporile tesbit edildikten sonra tayin muameleleri yapılacaktır.

6 — Şimdiye kadar divana arzuhalle müracaat edenler bu ilân üzerine imtihana girmedikleri takdirde müracaat haklarını iskat etmiş olacaklardır. Bu davet müracaatlarına cevap mahiyetindedir.

7 — İmtihana girmek için 14 Şubat 939 Salı günü akşamına kadar nüfus hüviyet cüzdanı tahsil vesikası ve memuriyette bulunmuş olanlar için Sicil cüzdanı veya bu mahiyette vesaik ile birlikte arzuhalle ve iki kıta vesika fotoğrafile Divanı Muhasebat zat işleri müdürlüğüne müracaa edilmelidir. Evvelce arzuhal ile müracaat etmiş bulunup yukardaki vesaiki ibraz etmemiş bulunanların yeniden arzuhal vermelerine lüzum olmayıp yalnız mezkûr vesikalar ile müracaat ederler. (700)

P. T. T. Umum Müdürlüğünden:

1 — Fabrikamızda imal edilecek Telefon hatları takazları için muktazi ve 8/1/939 tarihinde kapalı zarfla eksiltmesi mukarrer 220 ton U. demiri kat'î ihale 10/Şubat/939 cuma günü saat (15) de yapılmak üzere pazarlıkla mubayaa edilecektir.

2 — Muhmmen bedel 26.400 muvakkat teminat 1980 liradır.

3 — Eksiltme mezkûr gün ve saatte Ankarada P.T.T. U. Md. lük binasındaki satınalma komisyonunda icra kılınacağından isteklilerin kanunî vesaik ve teminatı muvakkate mektup ve makbuzlarile birlikte o saatte komisyonda hazır bulunmaları.

4 — Şartnameler Ankarada P.T.T. Levazım, Istanbulda Kınacıyan Hanında P.T.T. ayniyat şube müdürlüklerinden gösterilecektir.

(250) (500)

Samsun Belediyesinden :

Şehrimizin 250 lira ücretli Elektrik mühendis ve işletme müdürlüğü münhaldir. Taliplerin vesikalarile belediyemize müracaatları. (638)

TAN

Gündelik Gazete

TAN'ın hedefi: Haberde, fikirde, herşeyde temiz, dürüst, samimî olmak, kariin gazetesi olmıya çalışmaktır.

ABONE BEDELİ

Türkiye		Ecnebi
1400 Kr.	1 Sene	2800 Kr.
750 „	6 Ay	1500 „
400 „	3 Ay	800 „
150 „	1 Ay	300 „

Milletlerarası posta ittihadına dahil olmıyan memleketler için abone bedeli müddet sırasiyle 30, 16 9, 3,5 liradır. Abone bedeli peşindir. Adres değiştirmek 25 kuruştur. Cevap için mektuplar 10 kuruşluk pul ilâvesi lâzımdır.

GÜNÜN MESELELERİ

Tramvay Yerine Otobüs İşletelim

Tramvay şirketi de Nafia Vekâleti tarafından satın alınmış bulunuyor. Şimdiden tramvay mü - nakalâtının ıslahı için tetkiklere baş landığı haber veriliyor. Pek yakında bu müessesenin de belediyeye devredileceği söyleniyor.

Tramvay, büyük medenî şehirlerde artık modası geçmiş bir nakil vasıtası olarak telâkki edilmektedir. Her yerde otobüs tramvayın yerini alıyor. Bir çok büyük şehirlerde tramvay yollarının sökülüp cadde - lerin asfalta çevrildiğini ve tramvay yerine otobüs işletildiğini biliyoruz.

Tramvay münakalâtını ıslah için bir buçuk milyon lira kadar bir masrafa ihtiyaç olduğu söyleniyor.

Bir taraftan da belediye şehir için de otobüs işletmek için hazırlanı - yor.

Zaten İstanbul sokakları dar ve inişli yokuşlu olduğu için tramvay - lar, diğer münakalâtı da müşkülâta uğratıyor. Bir yerde tramvay bozul - du mu, bütün nakil vasıtaları birden durmağa mecbur oluyor. ... kaldırarak, onu ıslah için sarfedeceğimiz bir buçuk milyon lira ile yolları asfalta çevirsek ve şehir içinde yalnız otobüs işletsek daha doğru olmaz mı?

Eğer bu mümkün değilse tramvayı şehrin kalabalık olmıyan kısımlarında ipka edebiliriz. Fakat Beyoğlu, Karaköy, Eminönü, Sirkeci gibi ka - labalık semtler arasındaki tramvay seferlerini kaldırmak mümkün ve hattâ şehrin seyrüseferi namına lâzım ve temenniye şayandır da.

Belediyemizin, tramvay şirketini devralmadan evvel, bu mesele üze - rinde tetkikat yapmasını ve ona göre bir karar vermesini temenni ederiz.

★

Kimler Mebus Olacak?

Gazeteler daha şimdiden tahminlere başladılar.

Yeni Mecliste genç unsurlara fazla yer verilecekmiş. Eski meclis âzasının yüzde ellisi değişecekmiş. Falân filân...

Bizce bütün bu tahminler şimdilik bir temenniden ileri geçemez.

Namzet listesi fırka divanı tara - fından hazırlanıp, Parti başkanı ta - rafından tasdik edilmedikçe yapıla - cak tahminlere doğru nazariyle ba - kılamaz.

Bugünden kimlerin namzet gösterileceğini tahmin etmek, fala bak - maktan farklı değildir.

Onun için gazetelerimizin bu hususta rivayetler kaydetmekte ve okuyucuların da bu rivayetlere inanmakta ihtiyatlı olmalarını tavsiye ederiz.

Balıkesirde Yeni Baro

Balıkesir — Çanakkaleden gelen 4, Gelibolu, Biga, Ayvacık ve Ezineden gelen birer ve buradaki 28 avukatın iştirakiyle yapılan içtimada, yeni Balıkesir barosunun idare heyeti şu şekilde teşekkül etmiştir:

Tevfik Başaran reis. Niyazi Akyürek, Emin Vedat Çatal oğlu, Kasım Sami Paylı, Tevfik Zerdeci aza.

TARİHTEN YAPRAKLAR

İstanbul Halkı Ne Zaman Halis Yoğurt Yemişti?

Yazan:
M. Turhan Tan

İkinci Beyazıt, saçını sakalını ağarttıktan, beli çökük bir kağşak adam haline geldikten sonra "sana ısmarladılar mı bu yalan dünyayı,, deyip işi kayıtsızlığa vurmak, ömrünün son günlerinde olsun hayattan fazla mıkyasta kâm almak emeline kapılmıştı, devlet idaresini vezirlerin omuzuna yük - letip sarayında dağdağasız bir ö - mür sürmek çarelerini aramıya koyulmuştu.

O, bir çok sebeblerle böyle bir hayata kendini lâyık buluyordu. Bir kere tahta çıktığı gündenberi tek bir gün - kalbi açıla açıla, göz lerinden neşe saçıla saçıla - gül - müş değildi. Tahta, kanlı bir isyanın helecanını yutkunarak çıkmış ve ilk iş olmak üzere katilleri affet mek, hattâ onlara bahşiş vermek zorunda kalmıştı. Bu acıklı vazi - yetin kâbuslarından kurtulmadan kardeşi Cem ayaklandığı için taht, aşağı yukarı bir baht mevzuu olu- vermişti. Cemin talii yâr ve kendi saltantaının tarumar olması ihti - malleri daima mevcuttu. Bu kor - müştü ve Sultan Beyazıt, Avrupada yardımcı aramak ıztırarında kalan inadcı kardeşi Cem ölünceye kadar kendini taht üzerinde eğreti görmekten geri kalamamıştı.

Sıkıntı bu kadarla bitse yine iyi idi. Halbuki hergün bir dert, bir musibet ve bir felâket yüz gösteriyordu. Meselâ Mısırlılar üzerine açılan harp bozgunluklarla ve ağır ziyanlarla neticelenmişti. Arkadan bir taun yüz göstererek on binlerce kurban almış ve bizzat Beyazıdı İstanbulda oturamaz hale koymuştu. Daha sonra bir suikast vukua geldi, mümkün olduğu kadar iyi bir hükümdar olmak isteyen Beyazı - dın hayatı Manastır Seperlepe yo - lunda bir hançer darbesiyle söneyazdı. Bu vakanın uyan - dırdığı heyecan onun kalbinde henüz taze taze dururken büyük oğlu Korkut Mısıra kaçtı ve ikinci bir Cem gailesi yaratmak ister gibi davranarak uzun bir dedikodu tekevvün etmesine sebep oldu.

İkinci Beyazıt, işte bu acıların hıncını çıkarmak, yirmi beş sene süren dağdağalı bir ömrü şen bir hayata kalbetmek için - zemi - ni ve zamanı münasip görerek - plânlar hazırlıyordu, tedbirler alıyordu, fakat o çok mutekit bir insan olmasına rağmen Adem evlâdının - Padişah ta olsalar - her dilediklerini yapamayacaklarını unu - tuyordu ve bir takım hâdiselerin beşerî plânları altüst edegeldiğini düşünmüyordu. Tesadüf onun bu gafletini yüzüne vurmakta gecikmedi ve meşhur "küçük kıyamet,, koptu.

Küçük kıyamet, tarihle uğra - şanlarca malûm olduğu üzere, 1509 yılında vukua gelen büyük zelzeleye İstanbul hakının verdiği isim dir. O yıl eylülün on dördünde vukua gelen bu haileyi kısaca kayde den Razî tarihi şu satırlarla felâ - ketin azametini ifade etmektedir:

"Yüz dok[illegible] kara tarafındaki surların hepsi ve deniz tarafındakilerin çoğu, Yedikule, denizden bahçe kapısına kadar saray duvarları - temel lerinden zirvelerine kadar - yıkıldı. Fatih camiinin en büyük dört sütununun başlıkları düşerek kubbenin bir tarafı eğildi. Binlerce erkek, kadın ve çocuk ankaz altında gömülü kaldı. Yalniz sadrazam Mustafa paşanın konağında atları ile beraber üç yüz süvari telef oldu. Köpür - müş deniz, dalgalarını İstanbul ve Galata surlarından aşırarak büyük şehrin sokaklarını tufana boğuyordu.,,

İkinci Sultan Beyazıt, bu afetin devamı sırasında saray duvarlarına itimat edemediğinden gayet hafif bir çadır yaptırarak bahçede oturdu, sonra Edirneye kaçtı. Lâkin oraya adım atması ile beraber zelzele de merkezini değiştirdi, Edirnenin altını üstüne getir - meğe başladı. Şimdi bu şehir de İstanbul kadar haraptı. Hattâ İstanbuldan daha ziyade ıztırap içindeydi. Çünkü zelzelenin yakıp yıkma ameliyesine Tunca nehri de iştirak etmiş ve yatağından coşup taşarak günlerce harap Edirneyi dalgalar altında bırakmış bulunuyordu.

Sultan Beyazıt bu vaziyette ve zirlerini haşlamaktan başka çare bulamadı divanı topladı, "O kadar haksızlık, o kadar zulüm ettiniz ki mazlumların ahları göklere çıktı, sonunda başımıza bu felâketler geldi,, cümleleriyle söze baş layarak bir çok ağır sözler söyledi ve sonunda yıkılan şehirlerin hemen tamir edilmesini emretti. Bir İtalyan tarihçisi bu emir üzerine altmış üç bin amelenin Dimitoka, Edirne ve İstanbula sevk oluna - rak zelzelenin bıraktığı korkunç izlerin giderilmesine başlandığını ve bütün tarihler de iki ay içinde İstanbulun eski haline konulduğunu yazar.

★

1 haziran; 1510 da tamir işi bitmiş ve bu parlak muvaffakıyetin şerefine Sultan Beyazıt tarafından yoksul halk tabakasına üç gün - gümüş tabaklarla - yemek verdirilmişti. Hünkâr, sık sık biniş yaparak tamir edilmiş olan surları, kuleleri, sarayları köprüleri sey - re çıkıyordu, ve göze alınan masrafla elde edilen neticeleri uzun uzun karşılaştırıyordu.

İşte bu gezme günlerinin birinde hava son derece sıcak olduğundan ikinci Beyazıt at üzerinde şırıl şırıl ter dökmeğe başladı. Za - vallının vücudü terden sırsıklam olurken büyük ve küçük dilleri hançeresi hararetten kuruyor, içine bir bunaltı yayılıyordu. Fakat ne yapabilirdi? Padişahlık vekarı, sıcaktan bayılıp sokaklara düşecek hale de gelse, o muhteşem alay önünde ve at üzerinde bir yudum su istemesine maniydi. Terleye terleye, bayıla bayıla yürümek, her ıztıraba tahammül etmek gerekti.

İkinci Beyazıt da, padişahlık sıfatının icap ettirdiği bu eziyete bir müddet dayandı, dilleri ve boğazı cayır cayır yandığı ve yana yana kuruduğu halde rikâbında yürü - yenlere ıztırabını hissettirmedi,, saçlarının dibinden süzülüp gelen ter katrelerini yalaya yalaya atını yürüttü. Lâkin kendi eseri olup zelzelede yıkılmış ve şimdi yeniden yapılmış olan medrese yakınları - na geldiği sırada gözüne bir yoğurtçu dükkânı çarpması üzerine padişahlığını, padişahzadeliğini ve her şeyi unuttu, atın başını çekip durdu, alay da duruverdi ve ilk gözüne çarpan adama baygın baygın emir verdi:

— Aman koş, bana şuradan bir çanak ayran getir!

Alaya iştirak eden sadrazam Hadım Alipaşa bu emri işitir işitmez hemen sağa sola fısıl - dayarak propagandaya girişti:

— Allah bir gününü bin etsin. Şevketlû efendimiz, halka nasıl yoğurt satıldığını mübarek ağızlariyle tecrübe buyurmak istiyor - lar.

Ve hünkârın sunulan ayranı içerken yüz ekşittiğini görünce de hemen bir adam çağırdı, şu tebliğ de bulundu:

— Yoğurt bayat ve ekşiymiş. Tez, dükkân sahibini kulağından dükkân kapısına mıhla!..

İstanbul halkı o günden sonra uzun yıllar halis yoğurt yemişlerdi. Çünkü bütün yoğurtçular, ikinci Beyazıt gibi bir delinin daha sokak ortasında ayran içmesi ihti - malini düşünerek dükkânlarında taze ve temiz mal bulunduruyor - lardı.

İNGİLİZ KARİKATÜRÜ :

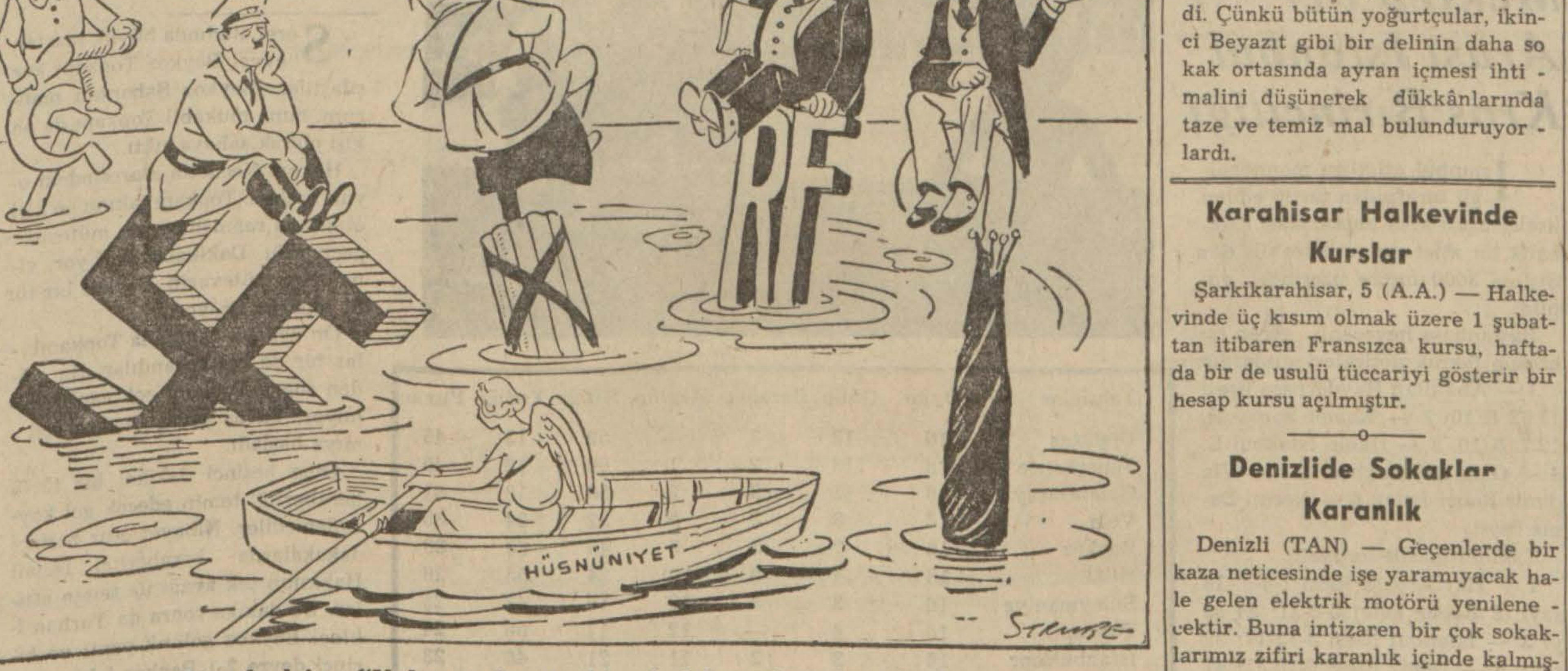

Chamberlain : "Yahu, şu kayığa binsek daha rahat olmaz mı?„

Karahisar Halkevinde Kurslar

Şarkikarahisar, 5 (A.A.) — Halkevinde üç kısım olmak üzere 1 şubattan itibaren Fransızca kursu, haftada bir de usulü tüccariyi gösterir bir hesap kursu açılmıştır.

Denizlide Sokaklar Karanlık

Denizli (TAN) — Geçenlerde bir kaza neticesinde işe yaramıyacak hale gelen elektrik motörü yenilene - cektir. Buna intizaren bir çok sokaklarımız zifiri karanlık içinde kalmıştır.

Nutuklar ve Hâdiseler

F. R. ATAY

Son hafta sönük hâdiseler, fakat parlak nutuklarla geçti Mussolini, Hitler, Roosevelt, Chamberlain ve Bonnet, hepsi ayrı ayrı demokrasilerin ve totaliter devletlerin vaziyetlerini yeniden tasrih etmek için fırsat buldular. Duce, Barselonun zaptı üzerine, İtalyanın Franko zaferindeki yüksek şeref hissesi üzerinde ısrar etmiştir: "Nasyonalistlerin zaferi, bizim yapmakta olduğumuz Avrupa tarihinde yeni bir fasıldır. Kızılların parolası şu idi: "Geçemiyecekler!" Fakat bizi hiç bir şey durdurmadı ve istikbalde de böyle geçeceğiz!" Hitlerin lisanı daha yumuşak ve uysaldır. "Uzun bir sulh devri" nden bahsettiği için İngiliz Başvekili ve gazeteleri tarafından iyi kabul gören bu nutukta Führer, eski Alman sömürgelerinin geri verilmesi lâzım geldiğini bir daha ileri sürmüş ve gelecek bir harpte Almanyanın İtalyan ordusu ile birlik olacağını da bildirmiştir. Gazeteler, Roosevelt'in âyan meclisinin ordu encümeninde, metni henüz neşrolunmıyan nutku ile, demokrasilerin vazife ve mesuliyetleri üzerinde durmuş olduğunu yazıyorlarsa da bu hususta gazetelerde gördüğümüz ifşalar kendisi tarafından tekzip edilmiştir. Bununla beraber Rooseveltin bu vazife ve mesuliyetler hakkındaki fikirlerinin ne olduğunu geçen - lerdeki meşhur mesajında okumuştuk. Chamberlain, İtalyanın, harp biter bitmze İspanyadaki kuvvetlerini geri çekeceğini yeniden teyit etmiştir. Bundan başka şarkî İtalyan Afrikası ile, Sudan ve komşu İngiliz toprakları arasındaki hudutlarda bazı düzeltişler yapılmağa karar verildiğini de söylemiştir. İngiltere - Fransa dayanışmasının samimiyet ve sarsılmazlığına işaret eden Chamberlain, Fransa ile İtalya arasındaki gerginliğin, İspanya harbi nihayet bulmadıkça zail olamıyacağı kanaatindedir. Bonnet'nin nutkundaki yenilik beynelmilel bir yeni barış ve silâhsızlanma konferansının toplanmasına Fransanın her türlü yardımda bulunacağı keyfiyetidir. Bonnet, mebuslar meclisinde Rooseveltin bir sözünü tekrar etti: "Silâhlanma yarışı Avrupayı ya harbe, veya iflâsa sürüklemektedir. Belki de ikisi birden olacaktır."

Bu nutuklar 1939 harp ve sulh dâvasının düğüm noktalarından hiçbirini çözmüş değildir. Başvekil Chamberlain, Franko zafer kazanır kazanmaz, hiçbir İtalyan kıtasının İspanyada kalmıyacağını ve İtalyanın İspanyol toprak bütünlüğüne dokunmıyacağını söylerken, Times gazetesinin Roma muhabiri bu hususta Mussolininin bir şartı olduğunu ilâve ediyor: Franko ile askerî bir ittifak! İtalya İspanyadan çekilecektir: Fakat İspanyada Frankist nizamın bozulmıyacağına inandıktan, ve yeni İspanyanın Akdeniz muvazenesinde İtalya ile elbirliğini temin ettikten sonra! Alman gazeteleri, gene bu zaferin, XIV üncü Lui devrindenberi, ilk defa, yeni bir vaziyet ihdas edeceğini söylemektedirler: Fransa için üçüncü bir hudut! Bütün tehlikeleri, meşguliyetleri, masrafları ile üçüncü bir askerî müdafaa sınırı! Fransaya karşı olan tazyik politikası, yeni İspanyada, faşizm için ne kadar müsait ise Fransa için o kadar elverişsiz olan, yeni bir mesnet bulacaktır.

İspanyada harp bitince bugünkü müphem hâl ortadan kalkacaksa da, onun yerine gelecek olan vuzuhun belki bugünkünden daha mühim siyasî kargaşalıklara meydan verip vermiyeceği şimdiden ve kimse tarafından tahmin olunamaz.

Beynelmilel sulh balonu havada müşkülâtla tutunuyor. Bugüne kadar birçok safra atılmıştır. O kadar ki artık sepette balonun bizzat sahiplerinden gayri kimse görünmüyor. Acaba bu sahipler balonu mutlaka havada tutmak için, kendi ağırlıklarından da fedakârlık yapacaklar mı? Bahis mevzuu, gün geçiştirmek değil, hakikatle karşı karşıya, et ete ve kemik kemiğe gelmek, belâgatlerin gürültüsü arkasından, vakaların çetin mantığını dinlemeğe tahammül etmektir. 1939, Avrupanın pek esaslı bir mukadderat senesi olmakta devam ediyor.

FUTBOL - ATLETİZM

Haftanın Mühim Maçı

Beşiktaş, Vefayı Şeref Stadında 1-0 Mağlûp Etti

Dünkü lig maçlarında Beşiktaşlılar Vefalıları bir tek golle yenerek şampiyonluklarını yüzde doksan beşe çıkardılar. Beykoz Topkapıyı yendi, Galatasaraylılar da ilk devre maçında beraber kaldıkları Hilâli dokuz gol gibi büyük bir farkla mağlûp ettiler.

Kadıköy stadında oynanması lâzım gelen İstanbulspor - Fenerbahçe maçı da, daha evvel bildirdiğimiz İstanbulsporluların sahaya çıkmamaları yüzünden yapılamadı. Fenerbahçe hükmen galip sayıldı.

Beşiktaş - Vefa

Günün en mühim maçı Şeref stadında oynanacaktı. Bu maçta Beşiktaşlılar galip geldikleri takdirde şampiyonluklarını yüzde donsan beşe çıkaracaklar, berabere veya mağlûbiyette Fenerbahçenin ekmeğine yağ sürerek onları şampiyonluğa daha ziyade yakınlaştıracaklardı.

Satd daha şimdiden takımlarının şampiyonluğunu alkışlamak için gelen Beşiktaş tarafdarlarile.. ümitli Fenerbahçelilerle dolmuştu.

Vefanın bu maça büyük bir ehemmiyet vererek en iyi oyuncuları Muhteşem ve Sulhinin de Üniversitedeki kayıtlarını sildirerek Beşiktaş karşısına en kuvvetli şekillerile çıkacakları söyleniyordu. Takımlar sahaya çıktığı vakit Vefa takımının evvelce söylenilenler hilâfına Muhteşem ve Sulhisiz çıktığı görüldü.

Tabiî bu eksiklik ümitli Fenerbahçelilerin ümitlerini kırmış, Beşiktaşlıları da sevindirmşiti.

Her iki takım karşı karşıya şu şekillerle yer aldılar:

Beşiktaş: M. Ali - Hüsnü, Tacl - Cevdet, Bülent, Feyzi - Hayati, Rıdvan, Suldur, Şahap, Eşref.

Vefa: Azat - Vahit, Saim - Sefer, Lûtfi, Süleyman - Necip, Abdüş, Şükrü, Mehmet, Garo.

Hakem: Suphi Batur.

İlk hücum Beşiktaşta ve muavin hattında oldu; Vefalıların mukabil bir hücumu Beşiktaş kalesine kadar dayandı. Bunu ikinci bir Vefa hücumu takip etti ve Beşiktaş aleyhine korner oldu, fakat hiçbir netice vermedi.

İlk dakikalarda Vefa çok canlı, siyah beyazlılar kendilerini bir türlü toplıyamıyorlardı.

Vefalılar arka arkaya hücum yapıyorlar. Beşiktaş müdafaası bu hücumları kesmekte müşkülât çekiyordu. Beşiktaş müdafaasında Hüsnü çalışıyordu.

Vefanın bir hücumunu daha seyrediyoruz. Kale ağzında topu yakalıyan Abdüş gol olabilecek bir fırsat kaçırdı.

Vefa oyuna hâkim. Daha şuurlu bir oyun oynuyorlar. Eğer hücum hatlarında şüt atabilecek ve fırsattan istifade edebilecek bir oyuncu olsa Beşiktaş için çok tehlikeli olacak.

Vefanın oyunu Fenerbahçe tarafdarlarına ümit veriyor. Çünkü Vefa daha iyi oynuyordu. Bu arada siyah beyazlılar birkaç tehlike de atlattılar.

Bir Beşiktaş hücumu Vefa kalesine büyük bir tehlike oldu. Vefa kalecisi güzel bir kurtarışla bir gole mâni oldu. Ve birinci devre de Vefanın Beşiktaşa nazaran daha şuurlu oyunile golsüz olarak sıfır sıfır beraberlikle neticelendi.

İkinci devrede

İkinci devre başladığı zaman Beşiktaşın şampiyonluğu elden kaçırmamak azmile oynadığı görülüyor. Çok canlı oynamağa başladılar. Beşiktaş hücumları arka arkaya fakat netice alınmıyordu. Hüsnü hücum hattına geçti. Mütemadiyen atak yapıyorlar. Vefada birinci devredeki enerji yok. Beşiktaş tazyiki dakikalar ilerledikçe artıyordu.

Bir Beşiktaş hücumu. Ortadan Vefa kalesine aktılar. Sıkı bir şüt ve top ağlarda, stad gol diye çınyadı. Fakat hakem ofsayt verdi.

Dakika 18, sağdan açılan bir Beşiktaş hücumu ve korner, Hayati güzel bir iniş yaptı. Ve Beşiktaşlı muhacimlerin şarjlarile top ağlara takıldı. İşte Beşiktaşa şampiyonluğu kazandıran gol. Siyah beyazlılar sahada birbirlerini öperken stad da:

— Ah Fener, vah Fener...

Seslerile inliyordu. Beşiktaş oyuna tamamile hâkim. Vefalılar yoruldular. Ve bu suretle oyun Beşiktaşın hâkimiyeti altında devam ederek bir tek golle kitama erdi.

Nasıl oynadılar?

Beşiktaş: M. Aliye o kadar iş düşmedi. Müdafaada Hüsnü çok canlı bir oyun çıkardı. Beşiktaş takımının bugünkü halde ruhu olduğunu gösterdi. Taci vasat bir oyun oynadı.

Sağ muavin canlı olmakla beraber acemi. Merkez muavin fena değil, Feyzi tecrübeli bir oyuncu olmasına rağmen asabî.

Hayati günün en iyi oyuncusu. Rıdvan vasat, Suldur çalıştı. Şahap o kadar gözükmedi. Eşref iyi değildi.

Vefa: Azat mükemmel. Saim birinci devrede iyi, ikinci devrede vasat. Vahit her iki devrede mükemmel. Muavin hattında Süleyman ve Sefer fena değil, Lûtfi birinci devrede çok çalıştı, ikinci devrede durgundu.

Hücum hattında Necip, Garo vasat, Abdüş fena değil, Şükrü çok çalıştı, fakat müessir değil. Bu hattın en iyi oyuncusu Mehmetti.

Atletizm:

Mektep i'er Arası Istanbul Kros Birinciliği

İstanbul atletizm monitörlüğü tarafından tertip edilen liseler arası kros musabakası kalabalık bir atlet grupu iştirakile dün Şişlide 3000 metre üzerinde yapıldı.

Baştanbaşa heyecanlı geçen bu krosun teknik neticeleri şunlardır:

1 — Abdullah Haydarpaşa lisesi 11.52 8/10 2 — Ahmet Sanat M. 12.7. 8/10, 3 — Habip İstanbul L. 4 — Gazi Haydarpaşa L. 5 — Vladimir Rober kolej, 6 — Necmi Deniz lisesi.

Takım itibarile vaziyet:

1 — Haydarpaşa lisesi 1-4-9: 14 sayı, 2 Rober kolej 5-8-11: 24 sayı 3 — İstanbul lisesi 3-12-17: 32 sayı, 4 — Deniz lisesi 6-10-31: 47 sayı.

Maçların Resimleri

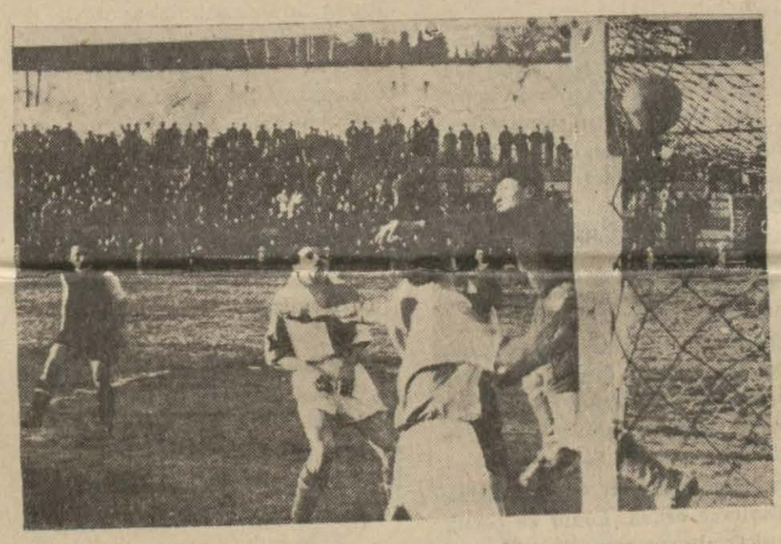

Takımlar	Oyun	Galip	Beraber	Mağlûp	Attığı	Yediği	Puvan
Beşiktaş	16	13	3	—	59	13	45
Fenerbahçe	16	13	2	1	66	12	45
Galatasaray	16	11	3	2	50	18	41
Vefa	16	8	3	5	32	24	35
Beykoz	16	7	3	6	45	30	33
Hilâl	16	4	2	10	24	55	26
Süleymaniye	16	3	3	10	16	43	25
Topkapı	16	4	—	12	17	58	24
İstanbulsopr	16	3	2	11	21	46	23

Beykoz 3 - Topkapı 1

Galatasaray Dün Hilâli 1 e Karşı 9 Sayı İle Yendi

Taksi mstadında Hilâl - Galatasaray karşılaştılar. Birinci devre maçının beraberlikle neticelenmesi Galatasaraya bir ders olduğu için bu karşılaşmanın büyük bir farkla Galatasaray lehine neticeleneceği tahmin ediliyordu.

Sahada takımlar şu kadrolarla yer aldılar:

Galatasaray: Osman - Lûtfi, Adnan - Musa, Bedii, Ekrem - Necdet, Süleyman, Cemil, Salâhattin. Sarafim.

Hilâl: Murat - Âkif, Muammer - Cevdet, Zeynel, Salim - Lûtfi, Niko, Hakkı, Mustafa, Rüstem.

Hakem Tarık.

Görülüyordu ki Galatasaray takımında Baduri yok.

Oyuna Hilâl başladı. Rüzgâr arkalarında olarak oynuyorlardı.

Galatasaray derhal yaptığı hücumla Hilâl kalesine indiler. Sarı kırmızılılar daha ikinci dakikada ilk gol fırsatını kaçırdı. Süleyman müsait vaziyette yakaladığı topu avuta attı.

Oyun Hilâl nısıf sahasında oynanıyordu. Fakat bir türlü gol olmuyordu. Nihayet 22 inci dakikada Sarafim ilk Galatasaray golünü kaydetti. Dört dakika sonra da Salâhattin firikikten ikinci golü yaptı.

Galatasaray hücumları biribirihücumla üçüncü golü de kayde muvaffak oldu.

Yine bir Galatasaray hücumunda Galatasaray kalesi karıştı. Necdet dördüncü Galatasaray golünü de yaptı ve devre de 4-0 Galatasaray lenine neticelendi.

İkinci devrede

İkinci devre yine Galatasarayın hücumlarile başladı. Galatasaray muhacimleri Hilâl nısıf sahasındalar. 14 üncü dakikada hakem Hilâlli Akifi oyundan çıkardı. Hilâl on kişi oynamıya başladı.

21 inci dakikada Necdet beşinci golü de yapıyordu. Bunu yine Necdetin kornerden gelen topu kafa ile Hilâl kalesine sokarak altıncı golü takip etti ve arkasından sağdan bir hücumla Süleyman sıkı bir vuruşla yedinci Galatasaray golünü ağlara taktı.

Sarafin sekizinci golü de yapmakta geçikmedi. Bunu Cemilin yaptığı dokuzuncu gol takip etti. Son dakikada Hilâl lehine olan penaltıdan Hakkı takımına bir gol kazandırdı. Maç da 9-1 Galatasaray lehine bitti.

Beykoz - Topkapı

Şeref stadında büyük maçtan evvel Beykoz Topkapı karşılaştılar. Beykoz Şahaptan mahrum, buna mukabil Topkapı da on kişi olarak sahaya çıktı.

Hakem Necdetin idaresindeki oyun başladı. Topkapı takımı on kişi olmasına rağmen oyunu mütevazin geçiyordu. Dakikalar ilerliyor, yine oyun mütevazin. Beykoz bir türlü toparlanamıyordu.

On üçüncü dakikada Topkapılılar bir de gol kazandılar. Bu golden sonra Topkapı çok canlı oynuyor. Yavaş yavaş Beykoz açılmıya başladı.

Otuz beşinci dakika; bir türlü beraberliği temin edecek gol kaydedemediler. Nihayet otuz beşinci dakakalarda beraberliği İsmail Hakkının tek ayağı ile temin ettiler. Üç dakika sonra da Turhan ikinci Beykoz golünü yaptı ve birinci devre 2-1 Beykoz lehine neticelendi.

İkinci devre tatsız başladı. Zevksiz bir oyun seyrediyoruz. Beykoz mahsus bir hâkimiyet tesis edebildi ve Eşref üçüncü golü de kaydetmiye muvaffak oldu. Maç ta bu suretle tatsız bir şekilde devam ederek 3-1 Beykoz lehine kapandı.

İstanbulspor oynamadı

Malûm karar dolayısile birinci takımından yedi sekiz oyuncusunu tamamen kaybederek hakem ve sahadan yedi sekiz senedir ayrılmış oyuncularla sahaya çıkmak mecburiyetinde kalan İstanbulsporlular, Süleymaniye karşısına hem memur, hem talebe üç oyuncu ile çıkmışlardı. Bu itirazlarına da bir cevap gelmeyince takım çıkarmamak vaziyetine düşen İstanbulsporlular, dün Fenerbahçe karşısına çıkmamışlar ve Fenerbahçeliler bu suretle hükmen galip sayılmışlardır.

İkinci küme maçları

İkinci küme maçlarına dün Şeref ve Kadıköy stadlarında devam olundu.

Şeref stadında ilk karşılaşma Anadoluhisar - Karagümrük arasında idi. Karagümrük takım çıkaramadığından Anadoluhisar hükmen galip sayıldı.

arasında yapılmış, bu maç çok zayıf bir kadro ile çıkan Boğaziçini 9-0 mağlûbiyetle neticelenmiştir.

Fenerbahçe stadındaki Feneryılmaz - Davutpaşa maçı çok heyecanlı geçmiş ve Feneryılmaz 2-1 kazanmıştır.

Gayrifedereler

Taksim stadında yapılan gayrifedere maçlarda Pera, Arnavutköy karşısına ikinci takım kadrosile çıkmış ve 3-0 yenilmiştir.

Galata - Bozkurt maçında 2-1 Galataspor galip gelmiştir.

Eseyan - Şişli maçında Şişli ikinci takımla çıkmış ve bu maçı da 2-0 Esayan kazanmıştır.

Uludağdaki Kayak Yarışları Neticeleri

Bursa (Hususî) — Beden Terbiyesi Umum Müdürlüğü Dağcılık Federasyonu tarafından tertip edilen ilk kayak teşvik müsabakaları Kurban bayramında Uludağda yapıldı. Müsabakalara memleketin muhtelif köşelerinden kayakçılar geldi. Dağda yarışlar esnasında vukuu muhtemel kazalara karşı her türlü sıhhî tedbirler alınmış, iki doktorla kâfi miktarda sıhhiye memurları vazifelendirilmişlerdir.

Bayramın ikinci günü havanın tipili olmasına rağmen programla ilân edilen mukavemet yarışı muvaffakiyetle yapılmıştır. 14 kilometrelik mesafe dahilinde inişli çıkışlı olarak yapılan bu yarışa 23 kayakçı iştirak etmiş, birinciliği Bursa Dağcılık Klübünden Mustafa Güçlü adında bir köylü çocuğu kazanmıştır. (Bu çocuk geçen sene Uludağda donan Süleymanın kardeşidir.) İkinciliği Ankara Gençlerbirliğinden Nâzım, üçüncülüğü Bursa Dağcılık Klübünden Salâhattin Daci kazanmışlardır. Bayramın üçüncü günü tipi şiddetini arttırdığından yarışlar yapılamamıştır. Dördüncü gü-

(Sonu Sa. 10 Sü. 6)

KADIN. MODA

SAÇ TUVALETİ YÜZÜN İFADESİNİ DEĞİŞTİRİR

Ayni insanın saç tuvaleti değişmekle yüzünün ifadesi de tamamen değişir..

Birinci resimde gördüğünüz genç kadının arka ve yan saçları kaldırılmış önde ve tepede buk lelerle toplanmıştır. Bu tarz saç tuvaleti, yüze gergin, esrarengiz bir mana vermektedir.

İkinci resimde ise yine ayni şahıs olup saçlar arkada büyük rule yapılmıştır. Ön kısım buk le olmayıp geniş dalgalarla nihayetlenmiştir. Bu tarz saç tuvaleti de yüze sakin ve itimat tel kin eden bir mana vermektedir. Her iki yüz de ovaldir. Bu iki manadan birini tercih eden kim se saç tuvaletini ona göre seçebilir.

İyi ÜTÜ Yapmanın Sırları

Ütü hergünlük ihtiyacımızın bir karşılığıdır ve iyi bir ütü ince bir sanattır. Bunun için bazı esaslara dikkat etmelidir.

1 — İşleme ve danteller yumuşak bir yerde ve tersinden ütülenmeli ki işlemeler yassılaşmasın.

2 — Farbala ve büzgüler ütü büzgünün dibinden, ucuna doğru gergin bir surette gezdirilmekle beraber uzalıp kısalmaması için ayni zamanda ek tarafına da sürülmelidir.

3 — Nemli olan kumaşı birden kurutmayıp yalnız ütünün altındaki kısmı kurutmalı. Çünkü nemi kurumuş yerlerin ütüsü gergin olmaz.

4 — Farbala, pasta, kol ve yakalar evvelâ ütülenip beden sonra ütülenmeli ve bundan sonra da bu gibi noktalar bir daha ütüden geçirilmeli.

5 — Ütü bir noktada tutulmayıp mütemadiyen bastırarak hareket ettirilmeli.

6 — Çarşaf ve sofra takımları için ağır ve büyük ütü kullanılmalı.

7 — Gömlek ve elbiseler için de daha küçük ve bilhassa burnu sivri ütü kullanılmalı.

8 — Ütünün altı düz ve temiz olmalı ve ıslak parmakla dokunulduğu zaman kızgın bir ses çıkarıncaya kadar kızdırmalı.

9 — Ütü esnasında derecei harareti tanzim için arasıra ütüyü elektrik prizinden çıkarmalı..

10 — Çamaşırlar müstesna bütün giyilecek elbise ve blüzleri ve erkek gömleklerini askılara asarak muhafaza etmelidir.

Vücudünüzü Güzelleştirecek Hareketler

Bebekleri Nasıl Banyo Etmeliyiz?

Çocuğun ilk banyo zamanı doğumundan bir hafta sonra, yani göbeği düştükten sonra başlar, ve bugünden itibaren bütün bebeklik devrinde hergün bir defa yapmak icabeder. Banyo edilecek odanın derecei harareti 24 den aşağı ve 37 den yukarı olmamalıdır.

Bebeği nasıl yıkamalı:

Çocuğu banyonun içine oturtarak evvelâ yüzünü ve başını yıkayıp kurulamalı, sonra ince bir tül bentle burun, kulak ve gözlerini borasik asit mahlülü ile yıkamalı (bir tas suya küçük bir kahve kaşığı borasik asit ilâvesiyle). Ağzı hiç bir zaman yıkamamalı. Çocuğun salyası ağzını yıkamıya kifayet eder. Sonra kireçsiz yumuşak bir sabunla ince tülbendi sabunlıyarak vücudünün her tarafını sabunlayarak başını ve vücudünü düz tutmalı. Banyoya yatırmalı. Banyodan çıkardıktan sonra da mümkün olduğu kadar yumuşak (eskisi tercih edilir). Bir havlu ile vücudünü hırpalamadan kurulamalı ve vücudünün mafsallı yerlerine pudra ekilmeli. Fakat birikip rahatsızlık vermiyecek kadar az serpilmelidir.

Banyonun derecei harareti:

İlk sekiz hafta içinde 37 derece.

8 haftalıktan 6 aylığa kadar 36 derece.

6 aylıktan 2 yaşına kadar 28 -29 derece olmalıdır.

2 yaşından sonra da banyoyu müteakip mutedil derecede soğuk su duşu yaptırarak çocuğun soğuğa karşı mukavemetini arttırmalıdır.

Banyo zamanları:

Bir yaşındaki çocukların banyo zamanları sabah kahvaltısından evvel olmalı ve banyoyu müteakip doyurduktan sonra da arabasiyle açık havaya çıkarmalıdır. Banyoyu müteakip sokağa çıkarıldığı takdirde soğuk alacağı hatıra gelmemeli..

Çocuk bir yaşını geçtikten sonra, banyo zamanı akşam üstüne döndürülebilir. Bu suretle çocukta bütün ömrünce devam edecek olan akşam yemeğinden evvel banyo etmek itiyadı hasıl olur.

Gürbüz olmayan zayıf çocuklara bazan banyo aksi tesir yapar. O takdirde doktora göstererek banyonun vazifesini yapacak başka bir çare öğrenilir. Ayni zamanda ekzamalı ve diğer cilt hastalıklı olan çocuklara da banyo yapılmamalıdır. Fakat çocuk soğuk aldığı veya harareti olduğu zaman yine banyo etmelidir. Çünkü banyo sükûn vericidir. Hafif bir surette hasta olan çocuğu banyo edersek rahatlaşır ve hemen uyur.

Zarif Bir Elbise

Bu sene kalça ve etekler genişledi, buna mukabil de göğsün alt kısmı ile bel kısmı darlaştı. Fakat bu darlık pek fazla değildir ve bel hattını gösterecek bir şekildedir. Resimde gördüğünüz elbise siyah kadife, uzun kollu ve gündüz elbisesidir. Koltuk altından biraz aşağıdan başlıyan kup beli darlatacak şekilde belde biter. Ayni zamanda göğsün alt kısmından başlıyan yuvarlak iliklere geçirilmiş olan yeşil ipek bağ, elbiseye köylü kıyafeti tesirini de vermektedir.

Şu Altı Tavsiyeyi Dikkatle Okuyunuz

1 — Kalça ve karınları şişman olanlar:

Dizleriniz üzerine oturunuz. Ellerinizi kalçanıza koyunuz nefes alınız. Kaba etiniz tabanınıza değecek dereceye kadar öne doğru uzanarak eğiliniz ve nefesinizi bırakınız. Doğrulunuz yine tekrarlayınız ve bu hareketleri beş defa yapınız.

2 — İnce uzun olanlar:

Ayaklarınızı aralıyarak gövdeyi, kolları ve başı arkaya uzatırken nefes alınız. Ve sonra bu hareketi öne doğru yani kollarınız yere değinceye kadar yapınız ve nefesinizi bırakınız. Fakat bu hareketleri süratli yapmayınız ve her birini beş defa tekrarlayınız.

3 — Göğüs kısmı ve beli şişman olanlar:

Bacakları bitiştirip kolları da mümkün olduğu kadar düz ve dik başın yukarısına kaldırıp elleri kilitliyerek sağa bükülürken nefes alınız, doğrulurken nefesinizi bırakınız. Ayni hareketi sol tarafta yapınız ve her hareketi on defa tekrarlayınız.

4 — Normal bedenli olanlar:

Dik durup ayaklarınızı bitiştiriniz. Avuçlarınız yere bakmak ve elleriniz bitişik olmak üzere kollarınızı öne uzatınız. Nefes alınız, sol bacağınızı, ellerinize mümkün olduğu kadar yaklaşacak derecede düz olmak üzere yukarı kaldırınız. Nefesinizi bırakınız. Bu hareketi on beş defa tekrarlayınız.

5 — Karın adaleleri zayıf olanlar:

Arka üstü yere yatıp kollarınızı mümkün olduğu kadar düz olmak üzere başınızı aralarına alıp uzatınız. Bacaklarınız yerde kalmak şartiyle doğrulup elleriniz ayak ucunuza değecek şekilde kollarınızı uzatarak öne eğiliniz. Yine arka üstü yatınız. Bu hareketlerde yatarken nefes alıp, önce eğilirken nefes veriniz. Ve bu hareketleri çok çabuk olmak üzere yirmi defa tekrarlayınız.

6 — Barsakları sarkık olanlar

Arka kaba etinizi kaldırmak için tam oturacağınız yere gelmek üzere bir yastık koyup kolunuzu ve bacaklarınızı bitiştirerek yere uzanınız. Sonra vücudünüzün belden yukarı kısmını doğrulturken bacaklarınızı da dümdüz olmak üzere yukarı kaldırınız ve kollarınızı da yere muvazi olarak ayaklarınızın ucuna değecek şekilde düz uzatınız. Doğrulurken nefes alıp, yere uzanırken nefes veriniz. Ve bu hareketleri on defa tekrarlayınız..

Ne Pişirsem?

Portakal Reçeli Nasıl Yapılır?

Lâzım olan şeyler: 1 — Büyük cesamette ve kalın kabuklu portakallardan on tanesinin kabuğu.

2 — 1,5 kilo toz şeker.

3 — 1 adet limon.

Pişirme usulü:

Evvelâ portakalların en ince olan üst kabuğunu ince olarak soymalı. Sonra yumşak olan kabuğu, muayyen mesafelerle muntazam bir surette çizip yenilecek kısımdan ayırmalı ve muntazam dilimler yapmalı. Ve bu dilimleri kıvırıp ortalarından delmek suretiyle kalınca bir ipliğe dizmeli ve kaynamakta olan suya atıp on beş dakika kadar kaynatmalı; kaynamış olan dizileri sudan çıkarıp bir kabın içine koymalı. Diğer taraftan kabukların haşlandığı sudan 2 çay fincanı şekerin üzerine gezdirmeli. Ağır ateşe koymalı yanmamasına dikkat etmeli, mütemadiyen karıştırmalı. Şeker eriyip kaynadıktan sonra bir limon sıkarak üzerine dökmeli, bir müddet kaynatmalı. Sonra indirerek hasıl olan şurubu bir tülbentten süzmeli ve bunun üzerine dizili olan portakal kabuklarını ilâve ederek bir müddet kaynatmalı. Kabukların içine şeker alıp almadığını muayene etmeli ve pek sertleşmeden indirmeli. Ve ipliğin bir ucunu el ile tutarak bir çatal veya bıçağın tersiyle kabukları iplikten ayırmalı.. Sağuduktan sonra da kavanoza yerleştirmeli.

Nasrettin Hocaya Sorarsanız:

(İktibas Hakkı Mahfuzdur)

Yapan: SALİH

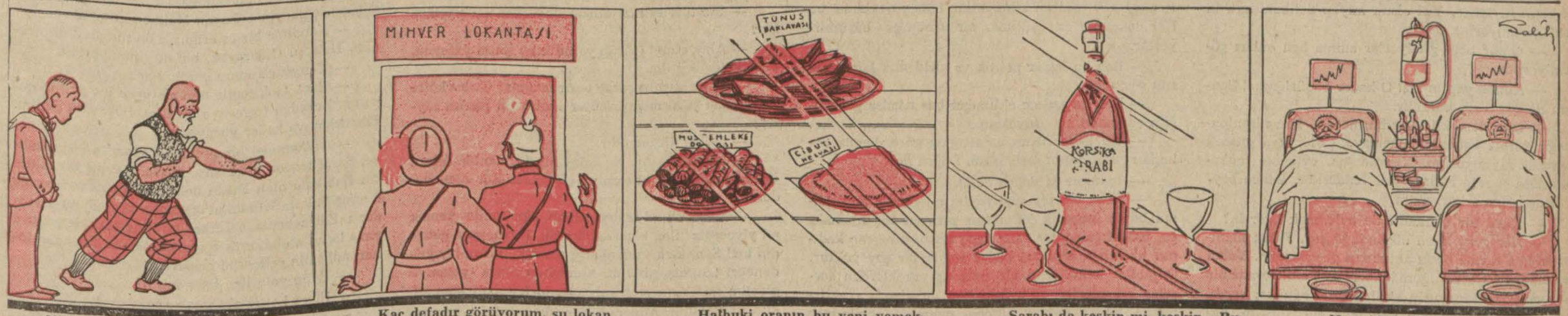

Nasrettin Hoca — Bu gidenler bizim iki ahbap çavuşlar mı? Dur şunlara sesleneyim yahu..

... Kaç defadır görüyorum, şu lokantada başbaşa yemek yiyorlar...

... Halbuki oranın bu yeni yemekleri çok ağırdır...

... Şarabı da keskin mi, keskin... Bu yemeklerden yenip, şarabından da içildi mi?

.... Ne mideden, ne de kafadan hayır kalmaz, insanı yorgan döşek hasta eder... Üstelik midelerini bozmuşlar diye kimse de hallerine acımaz!

OKUYUCU MEKTUPLARI

Tiftik İhracatı İşi :

Türkiye Tiftik Cemiyeti umumi merkezinden bir mektup aldık. Cemiyetin Reisi Yozgat Mebusu Sırrı İçöz imzasile gönderilen bu mektupta tiftikçileri endişeye düşüren şayialar münasebetile şu malûmat veriliyor:

«Ankarada bulunmakta olan Tiftik Cemiyetinin bütün tiftik ihracatını bir elden idare etmek istediği ve bu hususta tetkikatlarda bulunduğu piyasamızda şayi olmuştur. Bu haber tiftik tüccarlarını endişeye düşürmüş ve inhisar manzarası gösteren böyle bir işin ihracata zarar verebileceği ileri sürülmüştür. Ankarada bulunan Türkiye Tiftik Cemiyetinin esas gayesi nesli bozulmuş ırkı tereddiye yüz tutmuş olan tiftik keçilerimizi yeni baştan ıslah etmektir. Bu gaye ile çalışırken bir taraftan da yetiştiricileri bu hususta teşvik, onların haklarını korumak ta cemiyetin vazifeleri cümlesindendir. Memleketimizin tiftik yetişen sahalarında halkın istihsalâtı ekseriyetle arpa ve buğdaya münhasırdır. Bu mahsul çok bittiği takdirde para etmemekte ve az olduğu vakit te kendisine yetmemektedir. O halde bu muhit halkının gerek devlet tekâlifine ve gerek sair ihtiyacatına karşılık, ancak yetiştirdiği tiftik ve yapağısı ve bunları satarak elde edebileceği beş on kuruş paradır. Bazı mıntakalarda tiftik ticaretile iştigal edenler daha tiftik kırkım zamanına birkaç ay varken tahsilât zamanını gözönünde tutarak köylere hususi adamlar çıkarırlar, bunlar da heybelerinde para köy köy dolaşırlar. Zaten ihtiyaç içinde bulunan ve vergi borcunu ödemek için bin bir çareye başvuran yetiştiricinin elinden kırkım zamanı tesellüm etmek üzere para vererek keçinin arkasındaki tiftiği daha evvel satın alırlar. Vakta ki kırkım zamanı gelir tiftikler kırkılır, yetiştirici elde ettiği tiftiğini üç ay evvel almış olduğu beş on kuruş mukabili yok pahasına o sermayedara teslim eder. Piyasa artmış, yükselmiş, onun kesesine asla bir şey girmez, bundan istifade eden zavallı köylü değil yegâne o sermayedardır. İşte: Tiftik Cemiyetinin düşüncesi yetiştiriciler arasında teşkil olunacak bir kooperatif veyahut Ziraat Bankası vasıtasile kredi teminine çalışarak yetiştiricileri şu iztıraptan kurtarmak ve dolayısile de tiftik keçi neslinin teksir ve ıslahına şu suretle de hizmet etmiş olmaktır. Nitekim geçenki ziraat kongresinde de izhar edilen bu arzu kongrece kabul edilmiş ve mukarreratı meyanına girmiştir. Cemiyetin mali kudretinin fevkinde bulunan bu teşekkülü vücude getirmek ziraî satış kooperatifi teşkili hakkındaki kanuna göre Ziraat Vekâletile Ziraat Bankasına verilmiş bir salâhiyet ve Cümhuriyet Halk Partisi programına uygun bir harekettir.

Memleketimizin üzüm, incir, fındık ve emsali mahsulâtı bir kontrol ve standarda tâbi tutulduğu halde tiftiklerimiz başıboş ve kontrolsüz ihraç edilmektedir. Bu vaziyetten bilistifade bazı gayri Türk mutavassıtların bir menfaat mukabili encebi tiftiklerinin piyasasını yükseltmek ve Türk tiftiklerinin değerini düşürmek için balyaların ıslak olarak sevkedildiği veyahut içlerine bir takım yabancı madde ve hattâ paçavra parçaları katılarak ihraç ettikleri hakkında bir takım malûmat elde edilmektedir. Memleketin yegâne servet kaynağı olan ve hariçten senede mühim miktarda döviz temin eden bu kıymetli ihracat metaının da bir mürakabe ve kontrole tâbi tutulması elbette elzem bir keyfiyettir.

Binaenaleyh Türkiye Tiftik Cemiyetinin tiftik ticaret ve ihracatını bizzat ele alarak bir elden idare ve sevki hakkındaki şayia şu mülâhazadan galat olsa gerektir.»

★

Et ve Ekmek Derdi

Size ete ve ekmeğe dair düşündüklerimi yazıyorum.

1 — İki aydanberi etin, ekmeğin ucuzlatılması için belediyede hummalı bir faaliyet göze çarpıyor. Ekmek fiatını on para indirmek için ikinci nevi ekmek yapmağı ve içine bilmem şu kadar mısır karıştırmağı düşünüyorlar. Bu, birkaç defa tecrübe edilmiş ve her birinde de menfi netice vermiştir. Diğer taraftan fennî fırınlar açmak tasavvuru da hayalde kalmış, tatbik sahasına konulamamıştır.

Bu işte benim aklımın ermediği bir şey var:

İstanbulun hangi köşesine isterseniz gidiniz, meselâ, Yedikulede, Aksaray pazar yerinde, Kadıköyünde Çarkçı mahallesinde ve Bitpazarında, Üsküdarda Bayatpazarında, Gedikpaşada Tavukpazarında akşamları taze,, lezzetli, çeşnisi yerinde tam kilo ekmeğin 7,5 - 8 kuruşa satıldığını görürsünüz. Bu ekmekler dirhemi tamam, çeşnisi ve lezzeti yerinde olduğu halde bu fiata nasıl verilebiliyor? Bunu bir defa belediye iktısat müdürüne, bir defa da fırıncılara sormalı. Ne cevap gelir acaba?

2 — Geçen gün Galatada Fermenecilerde bir kasaptan et alıyordum. Elinde çuval, bir adam geldi. Dükkânda birikmiş ne kadar iç yağı, barsak yağı, bumbar yağı, böbrek yağı, kavram yağı varsa hepsini tarttırıp, şu tenbihi geçti: "Başkasına verirsen, bir daha senden almam ha.."

Kasaba bu adamın yağları ne yaptığını sordum. Cevabı şu oldu:

"— Birçok kasaplardan daha toplar, eritir, yağcılara, lokantacılara, aşçılara, boğoçacı fırınlarına satar. Onlar da bazı yağlarla karıştırırlar. Siz de mis gibi Urfa yağı, Trabzon yağı diye seve seve yersiniz.."

Bu vaziyet karşısında ne yapmalı, bilmem? Ağlamalı mı, gülmeli mi? İnsan hakikatle yüzyüze geldiği zaman cidden çok müşkül vaziyette kalıyor.

Bu dileklerimizi gazetenin bir köşesine yazıp Lûtfi Kırdarın nazarı dikkatini çekerseniz, belki icraatı ve şehrin dertleri üzerinde alacağı tedbirler sırasında bir nebze olsun tesiri görülür, umuyoruz.

Aksarayda Yoğurtçu sokağında
Niyazi AKGÜL

★

İpekli Satışı Meselesi

Geçenlerde seksen gramlık yün iplikllerinin yüz gram diye satıldığı, bu suretle ihtikâr ve sahtekârlık yapıldığı yazıldı. Bu açıkgözlülük daha doğrusu hırsızlık yalnız iplikler üzerinde değil muhtelif malzeme üzerinde yapılmaktadır. Bu kötülükte küçük esnafın kabahati yoktur.

Düşününüz bir kere; 200 yaprak diye sipariş edilen bir beyaz veya sarı defter son zamanlarda hayli budandığı gibi kasden yaprak adetleri de çok azaltılmıştır.

Meselâ: 200 yaprak defter ısmarlıyoruz; tek defterden tam 20 yaprak hattâ bazan daha fazla çalarak 168 - 196 yapraklı defterlerden düzüneyi ikmal ile bir kâğıt kuşakla bağlıyor ve üzerine 200 damgasını vurup yolluyor. Böylece 12 defterden 240 yaprak aşırıyor. Bunun gibi 40 yaprak 36; 60 yaprak 52-56; 80 yaprak 72-76: 100 yaprak 92-96; 120 yaprak 112-116; 150 yaprak 136-146: 250 yaprak 230-246; 300 yaprak 280-296 yaprak olarak gönderilmektedir.

Giresunun belli başlı tacirlerine kırtasiye sevkeden müesseselerin ayni rolü oynamakta devam ettikleri aşikâr ve sabit bir hakikattir.

Diğer taraftan yeni sipariş edilen çikolâtalar bu esas dahilinde ambalâj edilmekte ve meselâ çikolâtanın 50 batonluk kutusu 48 parça ile kapanmaktadır. Halbuki bir kutu üzerinde 50 rakamı var. Açınca ancak 48 çıkıyor.

İlgili makamların gözü önünde dönen bu oyunlar daha ne kadar devam edecek? Halkı soymak istiyen bu çeşit sülüklerin entrikalarına daha ne kadar müddet kurban gideceğiz?

Bu işle uğraşan makamların harekete geçmesini istemek hakkımız değil mi?

Giresun: Sokakbaşı
Mikdat ÖKTEM

★

İnhisarlardan Dilek

Gazetenizin şikâyetler ve halk dilekleri sütunu birçoklarımıza bir teselli köşesi oluyor. Bu sütun ayni zamanda alâkadar dairelerin halkın dileklerini anlaması hususunda hiç şüphe yok ki çok faydalıdır. Ben de maruzatımın her halde yabana gitmiyeceğini nazarı dikkate alarak İnhisar İdaresinin gözüne ilişir ümidile şu dilek ve düşüncelerimi yazıyorum:

Biz tiryakiler, son günlerde sigaraların tütün kalitesi bozulduğu için şikâyetçiyiz. Serkl Doryan içenlerden tutun üçüncü nevi sigara içenlere varıncaya kadar herkesin bu şikâyet üzerinde birleşeceğine emin olabilirsiniz. Bir de fakir tiryakilerin pek mühim bir derdi var:

O da son zamanlarda açık sigara satışının menedilmesidir. İnhnsar idaresinin açık satılmak üzere çıkardığı (İkiz) sigaralar da pek nazlı olarak satıldığından tam paket alamıyanlar bu yüzden pek çok sıkıntı çekiyorlar. İdarenin ya bu İkiz sigaraları bolca piyasaya çıkarması veya eskisi gibi açık sigara satılmasına göz yumması lâzımdır. Bu hususta alâkadarların nazarı dikkatini çekmenizi rica ederim.

★

Köylünün Dertleri

Bence köylünün dertleri şunlardır:

1 — Mutavassıtları kaldırmalı.

2 — Kooperatiflere ayrılan faiz hiç olmazsa yüzde dört olmalıdır.

3 — 2836 numaralı kanuna bir madde ilâve edilmelidir, o da şudur: Kooperatifler ortakları için fennî âlâtı zaruriye temin etmeleri ile bizzat ayni heyeti idarelerin nezareti altında işletebilmeli, bu yüzden hem köylü yazını harman ve nadasla geçirmez, hem de istihsalini ucuza temin eder.

4 — Köylünün istihsalâtına satış ve birlik lâzımdır. Yalnız bu birlikler teşekkül ettirilirken daima masrafsız olmalıdır, çünkü mevcutlar meydandadır ve masrafların fazlalığından köylü faydalanamadı.

5 — Limited şirketleri tütün satış birliğine tahvil etmeli ve bu şirketler yalnız kredi kooperatifleri ortakları küçük müstahsile inhisar ettiğinden tütüncülük zannedersem halledilir. Hele İnhisarlar da biraz fazla mübayaa ederse mesele kalmaz kanaatindeyim.

Kınık Ziraî Kredi Kooperatifi
İdare reisi Ali Rıza

★

Yarım Bırakılan Sokak

Ankara caddesile Salkımsöğüt arasındaki Ebussuut caddesi yazın tozdan, kışın çamurdan geçilmez bir haydeydi. Güzel bir kararla bu caddenin trotuvarlarının asfalt olarak, kaldırımının da parke döşenerek yeniden yapılmasına başlanıldı. Yalnız bu cadde üzerinde oturanlar değil, bu yoldan gelip geçmek mecburiyetinde olanlar da sevindiler. Fakat caddenin ancak yarısı yapıldı. Diğer yarısı olduğu gibi bırakildi.

Başlanılan bir eseri tamamlamak lâzım değil mi? Bu cadde bugünkü halile şehrin yüz karası vaziyetinde bulunuyor. Alâkadar dairenin nazarı dikkatini celbederim.

Yılanlı Ayazmada:
Murat İŞGÜDEN

Maarif Vekilliğinden :

2259 sayılı kanunun tatbikine dair olan talimatnameye göre ilkokulların her beş sınıfı için beş ciltten müteşekkil bir okuma kitabı yazılması müsabakaya konulmuştur.

2—Müsabaka müddeti 1.3.939 dan başlamak ve 30.12.393 cumartesi günü öğleyin bitmek üzere on aydır.

3 — Müsabakaya iştirake karar verenler 30.9.1939 cumartesi günü öğleye kadar bir dilekçe ile Maarif vekilliğine müracaat ederek bu müsabakaya girecekler defterine adlarını yazdırarak bir numara alacaklardır.

4 — Müsabakada birinciliği kazanan kitap serisi üç yıl süre ile okullarda okutulacak ve müellifine her yıl için 2500 lira telif hakkı verilecektir. İkinci çıkan kitap serisini yazana bir defaya mahsus olmak üzere birincinin müellifine verilenin bir yıllığı üçüncü dördüncü ve beşinci çıkanlara da birer defaya mahsus olmak üzere biner lira mükâfat verilecektir.

5 — Müsabakaya gireceklerin eserlerini üçer nüsha olmak üzere Makine ile ve kâğıtların yalnız birer yüzüne yazılmış olarak Maarif Vekilliği yayım direktörlüğüne makbuz mukabilinde vermeleri veya göndermeleri lâzımdır. Kitaba konulacak resim, ve sairenin asıllarının yalnız bu nüshalardan birinde ve yerlerine konulmuş olarak bulunması kâfidir. Müsabakaya basılmış bir kitapla girenlerde kitabın üç nüshasını verecek veya göndereceklerdir.

6 — Müsabakaya girenlerin eser müsveddelerile birlikte, eserleri kabul edildiği takdirde eserlerini ilân edilen telif hakkı mukabilinde ve her türlü tasarruf hakkından vazgeçerek Maarif Vekilliğine üç yıllık bir devre için terkettiklerini ve kitabın o devre içindeki her basılışının son tashihlerinin kendileri veya kendi mesuliyetleri altında tayin edecekleri diğer bir zat tarafından yapılacağını gösterir noterlikten tasdikli bir taahhüt senedi vermeleri de lâzımdır.

7 — Kitaplarda bulunması lâzım gelen pedagojik ve teknik vasıfları gösteren şartname ile noterliğe tasdik ettirilecek taahhüt senedinin formülü Maarif Vekilliği yayın direktörlüğünden alınabilir. Mektupla istiyenlerin bir kuruşluk bir posta pulunu da birlikte göndermeleri lâzımdır. (716)

Deniz Levazım Satınalma Komisyonu İlânları

M. M V. Deniz levazım satınalma komisyonundan:

1 — Tahmin edilen bedeli 11355 lira olan ve şartnamede yazılı bulunan altı cins borunun kapalı zarfla eksiltmesi 22.2.939 tarihine rasla yan çarşamba günü saat 14 de vekâlet binasında müteşekkil komisyonumuzda icra edilecektir.

2 — Şartnamesini almak isteyenlerin hergün komisyona müracaat ları.

3 — Eksiltmeye girmek isteyenlerin belli günde eksiltme saatinden bir saat evveline kadar 851 lira 62 kuruşluk ilk teminat ve kanuni belgelerini havi kapalı teklif zarflarını makbuz mukabilinde komisyon başkanlığına vermeleri. Postada olacak gecikmeler kabul edilmez.

(19) (71)

GRİPİN
Baş, Diş, Nezle, Grip, Romatizma
Nevralji, kırıklık, ve bütün ağrılarınızı derhal keser.
İcabında günde 3 kaşe alınabilir.

İyi bir mide, iyi bir hazım, sıhhat ve neş'e demektir.
Mide ve hazmınızı
MAZON
MEYVA TUZU
almakla düzeltilir.

Mide ve barsakları boşaltır.
HAZIMSIZLIK ve EKŞİLİĞİ
giderir ve vücuda ferahlık verir,
Midenin
EKŞİLİK ve YANMALARINI
ve BARSAKLARI
yakan zehirleri giderir.

Sabahları aç karnına
bir kahve kaşığı alınırsa
KABIZLIĞI
defeder. Bugünden bir şişe
MAZON MEYVA TUZU
alınız.

MAZON MEYVA TUZU
Hiç bir mümasil müstahzarla kıyas kabul etmez mükemmeliyetini takdir edecek ve arkadaşlarınıza tavsiye edeceksiniz.
MAZON ismine, HOROZ markasına dikkat

Giderayak

AKA GÜNDÜZ

TEFRİKA No. 31

— Siz sayıları hep dört eksiği ile mi söylersiniz

— Ne bileyim? Şeye hayret ediyorum..

— Neye? Yaşlı göründüğüme mi?

— Espri savurma. Şeye.. Şimdiye kadar nışanlanmadığına şaşıyorum. Senin gibi sıcak, yumuşak ve çok klâsik güzel bir kızı şimdiye kadar bin defa kapmalı idiler. Yuf olsun miyop delikanlılara ki seni görmüyorlar.

— Onlar beni görüyorlar amma ben onları göremiyorum.

— Amma yaptın kız! O kadar böbürlenme! Senden de güzelleri bulunur.

— Onu demek istemedim hocam. Ben nişanlanmağı yalnız başımıza sinemaya, Floryaya gitmek vesilesi saymıyorum. Nişanlanma, evlenme mukavelesinin parafe edilmiş müsveddesidir. Bence böyle. Başkalarına karışmam.

— Nasıl bir delikanlı ile evlenmek istersin?

— Her genç kızın düşündüğü şey. Fakat inanınız ki ben henüz bunu aklımdan geçirmedim. Yalan söylemeyim. Çocukluğumdanberi dost olduğumuz bir aile vardı. Onların uslu akıllı bir de oğulları vardı. Aşayukarı on sene onu aklımdan geçirmiştim. Fakat bir gün Almanyaya gitti ve iktısat doktoru olarak döndü. İşte o, döndüğü gün on yıl aklımdan geçeni hemen aklımdan sildim.? Neye gülüyorsunuz? Almanyaya, Fransaya filân gitmek ayıp değil. Hattâ elzemdir. Fakat Almanyadan iktısat doktoru olarak dönmek hiç de hoş bir şey olmuyor. Bu biçim doktorların çoğu her nedense bir acayip oluyorlar. Kılıflarını, çekirdeklerini değiştiriyorlar. Soğuk, hodbin, bilgiç, bir vaziyet alıyorlar. Fransadan dönenlerin bazıları nasıl edebiyat veya hukuk bazirgânı kesiliyorlarsa... Ingiltereden dönenlerin bazıları nasıl köy pastörü zihniyetine bürünüyorlarsa, bu Her doktorlar da çekilmez bir ukalalığa bürünüryorlar.

— Ben bu kadar politik ve akademik konuşmasını sevmem.

— Ben de sadece aklımdan her nasılsa geçirdiğim adamdan konuşuyorum.

— Bu kadar uzun anlattığına göre, henüz aklından çıkmadığını seziyorum. Doğru mu?

— Inanınız ki doğru değil.

— Sana bir şey söyliyeyim mi Nazlı? Sen daima böyle senpatik kalmasını istersen hiç ulemalığa, ukalalığa sapma.. Bir genç kızın, bir genç kadının ukalalığa sapması kadar soğuk bir şey yoktur. O gibiler kendilerini bir defa da erkeklerden sorsalar iyi ederler. Her doktorun ukalalığı çekilir amma, bayan doktor bilmem neninki çekilmiyor doğrusu. Kız, kız; kadın, kadın; erkek, erkek olmalı. Anladık acanım. Hukuk birliği, müsavilik. Yaşasın hürriyetı adalet, müsavat, yaşasın aman! İşte o kadar. Otesini, geç! Sen okumuş bir kızsın, bunları anlamalısın. Herkes eksik tarafını bilip itıraf ettiği gün dünyada hırgür kalmaz.

— Siz hiç nişanlandınız mı hocam?

— Allah göstermesin! Allah göstermesin! Elin süpürge saçlı paytağını şikâr şeymiş gibi koluma takıp Beyoğlu sokağında dolaşamam!

— Nişanlanmak o mu?

— Bazı o, bazı kırlara gitmek, bazı kenar sinemalara uğramak.

— Çok kötü düşünüyorsunuz.

— Belki evet, belki hayır. Sen söyle, sen nişanlandın mı?

— Demin söyledim hocam.

— Nasıl bir erkekle evlenmek istersin?

— Hayatı kunduracı dükkânı değildir ki ölçüye gore pabuç versin. Şöylesini ve böylesini isterim demek epeyce budalaca bir dilektir Mukadder olan ney se deyip geçmeli.

— Epeyce pratik bir kıza benziyorsun.

— Siz eserlerinizi durup dururken mi yazarsınız?

— Alay etme! Görüp yaşadıktan sonra yazarım. Fabrikatör değilim.

— Biraz kırmızı şarap verir misiniz? Cızbız köfte ile vücude yararmış, profesör Fahrettin Kerim söyledi.

— O içki düşmanıdır.

— Içki düşmanı.. Ne kolay bir düşmanlık. Insan, insanlık düşmanı olmamıya çalışmalı. Zor olan budur.

— Bilgiçlik mi taslıyacaksın, ağız tadile yemek mi yiyeceğiz Sen bana samimilik, ferah, neşe getirdin kız! Seni kırk yıldanberiğ pardon! Yirmi bir yıldanberi tanımış gibiyim. Yemekten sonra gezmiye gidelim mi? Annen gelmiyecek mi? Baban nerede?

— Gidelim. Annem akşam üstü Taksim meydanındaki Cumhuriyet pasta salonunda bekliyecek. Babamı Galatasaraydaki Degüstasyon lokantasından alacağız.

— Baban oranın müşterisi mi?

— Bir çok senedenberi.

— Ben şu son zamanlarda epeyce alıklaştım. Her kesle tanış oluyorum da kimin nesi, neyin nesi olduklarını sormuyorum. Perihan bile burada yirmi dört saat pestil gibi serili kaldı da kimin nesi olduğunu sormadım. Sen de öyle.

— Ben başkalarına karışmam. Kendime bakarım. Benim gizli kapaklım yok. Ben kendi kendine mütekait drogist Bay Refiğin kızıyım. Annem doktor Hüsnü Paşanın kızıdır. Babam bir çiftlik sahibinin oğlu imiş. Ben de Bay Vurgun Haydamakın küçük dostu Nazlıyım.

— Kız! Sen ne içten kızsın. Sana bir iyi koca arıyacağım.

— Boşuna aramayınız, bulamazsınız.

— O kadar beceriksiz miyim?

— Evet. Eğer becerikli olsaydınız şimdiye kadar kendinize bir eş bulurdunuz. Gözlerinizi yana dikip düşüncelenmeyiniz. Bayan Melike size eş olamaz.

— Kendime bir eş aramağı ömrümde düşünmedim. Hele şu Giderayak, hiç düşünmüyorum.

— Yemekten sonra gezelim demiştiniz.

— Evet. Gel, senile tam alaturka bir gezinti yapalım. Buradan tramvaya binelim. Beyazıtta inelim. Edirnekapıya kadar yürüyelim.

— Mükemmel bir gezinti! Beyazıtta birer kahve, Saraçhanede birer şira, içeriz. Yetmiş iki milletin Babilonu olan Fatihi dolaşırız. Fenerin tepesine binmiş Sultan Selimin avlusundan Beyoğlunu seyrederiz. Edirnekapıdan Terkos tarafına sürüklenen her yanı lâçka otobüslerle eğleniriz. Sonra Taksime döner, annemin gelmesini bekleriz.

— Eyüp yolu ile.. Ister misin?

— Piyer Lotice olmamak şartile evet.

— Eyüp ve hinterlandından geçerken rica ederim göz kulak ol. Ben şu hınzır Meliden kurtulmak istiyorum, oralarda bana göre bir şey görürsen haber ver, onunla evleneyim. Ne sandın kız? Benim yaşımdakiler evlenemezler mi? *Devamı var)*

BULGAR SADIK

Yakın Tarihin En Esrarlı Çehresi: 79

Yanımıza Bir Papaz Geldi

Angelika İle Benim Arama Çöktü ve Birkaç Dakika Fısıltı İle Konuşarak Parolaları Verdi

Petersburg'un beyazlara bürünen istasyonuna indiğimiz zaman büyük bir kalabalıkla karşılaşmıştık. Angelika sağımda ve bana dayanarak ilerliyor, inliyordu da. Parola dilimin ucunda, gözlerimle bizi karşılıyacak papazı araştırıyordum. Arabaların dizili durdukları yere yaklaştığımız esnada, Angelika birden sendeledi, üzerime yaslandı. Ne taraftan geldiğini fark bile edemedim. Solumda dikildiğini gördüğüm papaza

— Belomore Sadık.

Parolasını verdim. Papazın ileri leyip beklettiği arabanın kapısını açması, Mustafanın Angelikayı kucaklayıp arabaya atılması ile bizim de atlamamız bir dakika bile sürmemişti. Bir çift yağız kısrak koşulu arabamız dört nala istasyondan ayrılmıştı. Köşede baygın gibi yatan Angelikanın da yüzü gülmüş ve:

— Korkmayın kardeşler, Petersburg polisini de kaz gibi aldattık. ve tehlikeyi atlattık.

Sözü ile bizi de güldürmüştü. Dört saatlik üzüntülü ve yorucu bir seyahatten sonra, akşam karanlığında çiftliğimsi bir yere vardık. Arabadan inerken Angelika:

— Burada, dedi. Biraz dinlenir, yola çıkarsınız. Araba yolu olmadığı için, yarım saat kadar yürümek zahmetine katlanacaksınız. Fakat...

Muhatabımın sözünü kestim ve:

— Matmazel, dedim. Bizden ayrılıyor musunuz?..

— Esefle söyliyeyim ki, evet. Vazifem size buraya kadar yol arkadaşlığı etmekti. Biraz dinlendikten sonra geldiğimiz araba ile Petersburg'a döneceğim, yarınki trenle de Moskova yolu ile Odesaya gideceğim.

Tek katlı bir binanın tavanı basık bir odasına girdik. Yanan büyük bir sobanın etrafını çevirdik. İstasyonda bizi karşılıyan papazın getirdiği bir şişe votka ile vücutlarımızı kızıştırdık. İkram edilen bisküvilerle çaylarımızı içerken bizim matmazel Angelika da yüzündeki makyajını temizledi. Bu ameliyeyi diğer bir odada yapıp yanımıza gelmiş olsaydı, tanımakta gerçekten zorluk çekecektik bu kızcağızı. Çehresi o kadar değişmişti.

Bu odada bir saat kadar ısınıp dinlendikten sonra, yanımıza katılan bir kardeş ile yola çıktık. Bavullarımızı yüklettikleri hayvanla diğer bir kardeş te önümüz sıra gidiyor, bize yol açıyordu. Bir sa at kadar karlar içinde düşe kalka yol aldık, nihayet kayalık bir ye re vardık. Genişçe bir kovuğun ağzından içeri daldık. Bazı yerleri ayakta yürünebilecek ve bazı yerleri de eğilerek geçilecek yük seklikte uzun bir dehlizi geçtik ten sonra, üç yanında birer kapı bulunan oldukça geniş bir sofaya çıktık. Tam karşımızdaki kapıdan yine girdik. Kısa bir dehliz daha geçtik, kendimizi büyük ve döşeli dayalı bir salonda bulduk ve o turduk. İsmini öğrenemediğimiz kardeş, biraz dinlendikten sonra, salona bitişik genişçe bir yemek odasına geçirdi. Yemekten sonra da üç yataklı bir oda gösterdi.

Biz bu toprak altındaki esrarlı binada iki gün ve iki gece kaldık. Yedik, içtik, Petersburg gazetelerini de günü gününe okuduk. İsmini öğrenmek bir türlü nasip olmıyan, kat'i lüzum hasıl olmadıkça söz de söylemiyen ağır başlı kardeşten başka kimse ler gelmedi yanımıza. Sıkılmadım dersem yalan söylemiş olurum, hattâ yalnız sıkılmak değil, biraz da kuşkulandım doğrusu.

Üçüncü günümüzü de bu çilehanede geçirmek bahtsızlığına katlandık. Aksam yemeğinden sonra, hizmetimize bakan adamcağız güler yüzle odamıza girdi. Eğilerek selâmladı beni ve:

— Sadık kardeş, dedi. Bu akşam teşkilâtımızın umumî merkezi idare heyeti ile görüşeceksiniz. Umumî kâtibimiz bir çeyrek saat sonra buraya gelecek ve sizi toplantı salonuna götürecektir.

Yine selâmladı, odamızdan çıktı gitti. Bu müjde, darlaşan yüreğime biraz ferahlık vermişti. Gerçekten tam vaktinde odamızın kapısı açılmıştı. Merkez komitasının umumî kâtibi ve isminin Nelidof olduğunu söyliyen uzun boylu, sevimli simalı bir genç beni aldı, bir çok dolaşık, karışık dehlizlerden, salonlardan geçirerek umumî merkez heyetinin toplandığı salona götürdü. Büyük bir masanın etrafında toplanan bir reis ile altı âza beni ayakta kabul ettiler. Ayrı ayrı elimi sıktılar.

Görüşme tam bir saat sürdü. Her şey konuşulmuş, kararlaştırılmıştı. Ayrılırken komitaya teberrü ettiğim dörder bin altınlık iki çeki imzalamış ve reisin eline sunmuştum.

Ertesi sabah kâtibi umumî Nelidof bizi, üç gündenberi çile doldurduğumuz asrî mahzenden çıkarmıştı. Geldiğimiz akşam aradan indiğimiz yerde duran bir kamyonun yanına gelince Nelidof, cebinden çıkardığı bir zarfı uzattı bana. Ve:

— Bu kamyon sizi fabrikaya götürecektir. Şoför de idare müdürünün oturduğu odayı gösterecektir. Bu zarfı ona veriniz. Müdür (Gaznef) size iş verecek ve yatacağınız yerleri gösterecektir. Bütün kardeşler size muvaffakıyet ve selâmet temenni ederler.

O gün öğle vakti ben fabrikanın makine dairesinde ocak çılığa, Mustafa ile Hüseyin çavuşta el arabaları ile makine dairesine kömür taşımağa başlamıştık. Tabiî bedava değil. Fabrika idaresi bize üçer ruble de gündelik tayin etmişti. Ayrıca da, Petersburg şimendifer istasyonunun arka yanında bulunan işçilere mahsus binalardan birinde üç yataklı bir oda göstermişti.

Komitacılar bütün vaatlerini yapmışlardı. Artık iş başa düşmüştü. Paydos zamanlarında, bu bir benzerini görmediğim derecede büyük olan fabrikayı geziyor, yapacağım işi hesaplıyordum. Kara torpilleri, muhtelif tiplerde bombalar, tapalar, top mermileri, tayyare bombaları yapılmakta olan bu fabrika, birbirlerinden ayrı ve uzak yapılmış yirmi iki binadan ibaretti. Her binanın iç ve dış taraflarında yangınları, her türlü kazaları önliyecek son sistem vasıtalar bulunmaktaydı. Bu binaların hepsini birden uçurmak günlerce çalışmağa bağlı ve çok zor bir işti. Gerçi, ben bu zorlukları yenecek, fabrikanın bir kısmını bir anda havaya kaldıracak, bir kısmını da yine bir anda hiç bir işe yaramıyacak bir hale getirmek için gerekli bulunan çareleri zihnimde kararlaştırmıştım. Beni düşündüren şey, fabrikada çalışan insan bolluğuyudu. Söylemesi kolay, fakat bu fabrikada tam otuz yedi küsur bin işçi bulunuyordu. Bu suçsuz adam oğullarının biran içinde fabrika ile beraber yokedilmesi fecaati karşısında, neye yalan söyliyeyim, titriyordum. Bu kadar insana birden kıyamıyordum bir türlü. Düşünceden geceleri uyku uyuyamıyor, gündüzleri de vazifemi iyi yapamıyordum. Hattâ baş ateşçiden ağır sözler bile işitiyordum. Fabrikaya girdiğimizin beşinci akşamıydı. Bu dalgınlığım, bir kaç gün içinde göze çarpacak derecede zayıfladığımı gören Mustafa ile Hüseyin çavuşa da bulaşmıştı. Onlar da uyuyamıyor, düşünüyorlardı. Benim gibi yataklarda dönüştürüp duruyorlardı. Bu gözü pek adamların ümitsizliğe kapılmalarını da hiç istemiyordum. İkisine de sordum:

— Niçin uyu muyorsunuz ya?.. Gündüzleri ağır iş yapıyorsunuz. Geceleri de uyumazsanız pek çabuk kuvvetten düşersiniz. Hem sizi ben daima şen ve şakrak görmek isterim. Ben bütün kuvvet ve cesareti sizden alacağım. Sizi böyle düşünceli görünce sıkılıyorum ben.

Hüseyin çavuş yatağında doğruldu ve:

— Kaptan, dedi. Bizi düşündüren senin tasalı halindir. Bize hiç bir şey de söylemiyorsun. Bir zorlukla karşılaştığını sanarak tabiî üzülüyoruz.

— Size şunu söyliyeyim ki, hiç bir zorlukla karşılaşmış değilim. Yapacağımızı tasarladım, sağladım. Yarından sonra işe başlıyacağız. Hazırlığımız bir haftadan fazla sürecek gibi. Hiç tasalanmayın. Şerefimizle inşallah dönece ğiz yurdumuza.

Sözlerimi can kulağı ile dindiğini gördüğüm Mustafa yatağından sıyrılarak kalktı. Şefkatli bir kardeş gözü ile bana baktı, baktı ve:

(Devamı var)

HİKAYE

KORSAN

Yazan: Halikarnas Balıkçısı

Daha çocuk denecek çağda korsan olmuştu. Ancak aysız gecelerde, kayığı denizin yüzünde kayardı. Gündüzün ise, kayığın karinesindeki piros deliği açık bulunur, kayık iki kulaç dipte, kumsal üzerinde batık kalarak görünmezdi. Asrın koca kahramanları Ford ve Rokfeller gibi, Amerikanın Çikuçilinko şehrinden ancak bir dolarla yola çıktığı ve namusuyla gayreti sayesinde on milyon biriktirdiğini iddia ettiği yoktu. Hasan hayatını tehlikeye koyarak ve hırsızlığını hiç de kitaba uydurmıya tenezzül etmiyerek, kaçamaklı değil dobra dobra konuşuyor, çapraşık değil, dosdoğru çalıyor, dolambaçlı değil düpedüz soyuyordu. Onun muntazam bir kazanç ve işe arzusu bir kaplanın hayvanat bahçesine gidip kapanmak arzusu kadardı. Hasan, ya şayışında büyük bir güzellik görüyordu. Çünkü yaşayışı insanın esas meyillerine aykırı düşmüyordu. Velhasıl çocuk bu hür ve serazat hayatından çok memnundu. Onun gözünde topu topu yirmi lira edecek kayığı, denizlerin en büyük dretnotundan daha kıymetli idi.

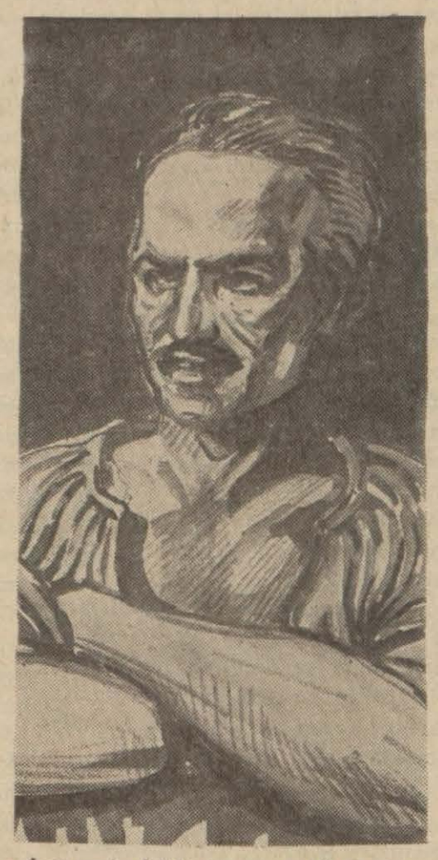

Hasan çok kere bir havari gibi aç ve susuz gezer, yastığı bir kaya, yatağı çakıl olurdu. Dünyada malikieytine kıymet verdiği biricik matah, tüfeğinin kurşunları idi. Üst tarafı ona vız gelirdi. Hasana "hayattan daha ne istersin?„ diye sorulaydı, cevap vermekte güçlük çekerdi. Oyuncağı, ile oynayıp eğlenen bir çocuk masumiyetile, her rastgeldiğini soyup soğana çevire çevire yirmi yaşını buldu.

Dilsiz bir varlığı vardı. Anlatamazdı. Fakat âkıbetinin ne olacağını pekâlâ kestiriyordu. O âkıbetinin ağırlığından şikâyet, hatırına bile gelmiyordu. Onun mukadderatı kendisine aitti. Mukadderatına göz kırpmadan bakmağı kendisine bağışlanmış bir hak biliyordu. Yıllar durmuyor, geçiyor ve Hasan da gitgide büyümekte devam ediyordu. Kırkını aşmıştı. Saf ve şiddetli yaşayışının sarhoşluğu, gözlerini artık bazı hakikatlere kör edemiyordu. Gönlünde bazı şüphelerin izi beliriyordu. Kendisini kendi gözünde, para kapıcı, ve para yapıcı sünepe ve mıymıntıların karşısına dik dik dikilen saf ve sade, hür ve serazat bir roman kahramanı gibi görüyordu. Bu mağrur tavır ve irkilişinde, eskisi kadar emin olamıyordu. Ara sıra fikrine, ne paraya tapıcı, ve görnek kovalayıcı entipüftenlerden ne de kendisi gibi haydutlardan olmamak acaba mümkün değil mi diye bir sual çeliniyordu. Yalnız şiddet, için için sevgi, ve mihnetten kılıç gibi döğülmüş gönlünün çeliğine yaratılış başka sular veriyordu.

Bir gün kıyıda ıssız bir burunun bir kovuğuna sinmiş, güneşte ısınıyor ve düşünüyordu. Para kazanmak ona bir ideal olamıyor, korsanlık onu tatmin edemiyordu. Ne yapacaktı? Herkes onu aldatmış olduğu için hiç kimseye de inanamıyordu. Kendisinin alçak herifin biri olduğunu bu anda pek güzel takdir ediyordu. Kara gönlünün kapkara tabuduna binerek yavaş yavaş hatıralarının kirli kanalı üzerinden düşüncesi geçmişe doğru kaydı. Evet kendi berbat bir şeydi. Fakat öteki insanları da tıpkı kendi gibi sayıyordu ve birisi lâf arasında sözü geçen bir fena hareket için "A bu da hiç yapılır şey mi?„ dediği zaman, onu, cesur gönüllülerin apaşikâra yaptıklarını, gizliyen bir müraî sayıyordu. İşte bundan dolayı bakışı buz gibi bir boşluğa bakıp durmaktan sanki donmuştu. Gönlü bu gibilerin pöhpöhüne de, yüzüne tükürmelerine de tamamen kapalı idi artık. Fakat üstünü donlarla, buzlarla kaplıyan bu kaşarlanmış, mühürlenmiş gönlünün ta özünde, yaratılışın doğuştan verdiği cereyanlar, akıyor, harelenıyor, gidip geliyordu. İşte bu gün yine durup durduğu yerde içi çözülür gibi oluyor, yüreği ağzına geliyordu. Yutkundu, Duyguları yine günü görmeden, içinin sükûtuna dalıp kaldılar.

Hasan böyle dala kalmışken arkasında bir tıkırtı oldu. Ayağa sıçradı, baktı. Önünde gördüğü bir köylü kızının dudaklarından bir korku çığlığı koptu. Kız kıyı kovuklarında, güneşte kuruyan deniz sularından artma, tuzları kaçak olarak topluyordu. Bu yasak şeyi toplarken yakalanmış olduğundan, ürktü. Önünde kavrulmuş, harap olmuş bir yüz, dimdik duran bir adam gördü. Bu yaban yerde, bu herif istediğini yapabilirdi. Kızı başka bir korku aldı.

Hasanın o yürek denilen mezarının sanki kapağı yavaş yavaş açılıyordu. Önünde duran kızın munisliğine kendi gönlü ayna oldu. Hasan içinden "Çocuk olma! İnsana karşı sempati ha? Lâf!„ dedi.

Hasanın gururu ,aynayı kendi elinden kapmıya ve yere çarpıp tuzla buz etmiye kalkıştı. Fakat Hasan bu sefer kendi gururunu parçaladı. Yüreği açıktı artık. Kar şısındaki insan masumiyetini kendi masumiyeti ile karşıladı. Kızla şundan bundan konuştular.

Hasan mukavemet edemediği bir hareketle koynundan biribirine takılı yirmi tane beşibirlik çıkardı. Kıza "Kızım şunu al! Neredeyse evlenirsin!„ dedi. Kız kızardı. "Bunu bana mı veriyorsun?„ diye sordu. Hasan "hayır sana vermiyorum, kendi gönlüme veriyorum. Kabul edersen sana çok müteşekkir kalacağım!„ dedi. Kızın gözlerinde yine korku belirdi. Hasan "Ha yır yavrum, sen git beni bir daha göremiyeceksin, tıpkı senin gibi bir kızım vardı. öldü, onun için bunları sana veriyorum. Senin bir gün ihtiyacın olursa, şu taşı görüyor musun onun üzerine bir tane çakıl koy. Buradan geçerken onu gördüğüm günün akşamı buraya çıkar seni beklerim ve bir dilediğin olursa onu gider yaparım„ dedi. Fakat içinden kızın artık onu çağırmıyacağını biliyor ve esef ediyordu.

Köylülerin Hasandan ötleri patlardı. Gece birdenbire meydana çıkar sığırı, sıpayı sürer götürürdü. Kız beşi birliklerle çıka gelince, evde sorgu sualin bini bir paraya oldu. Hatçe ona altınları verenin yüzünü, gözünü tarif etti ve babası Ahmet Ağadan dayak yedi. Bütün köylüler az kalsın Hatçeyi taşlıyacaklardı. Babası başına dikiliyor ve "biz bilmez miyiz Hasanı O haydut enayi mi kii senden bir şey almadan sana altınları versin? Namusumu berbat ettin„ diye köpürüyordu. Kızı zorla sürüklediler ve Hasanın göstermiş olduğu o mahut kayanın üzerine bir çakıl koydurdular. O akşam köylülerin hepsi silâhlandılar. Çünkü insan sümüklü böceğinin üstüne basar, onu ezer, ve diri olarak yoluna devam ederdi. Fakat kaplan son nefesini verirken, ardında diri namına, tek düşman bile olsun bırakmamıya savaşırdı Hasanı mutlaka tuzağa düşürüp birden tepelemeli idi.

Hasan çakılı gördü.

İçinden sakın tuzak olmasın diye şüphe geçti. İki tabancasını doldurdu. Büyük denizci kamasını beline takı, "Beni böyle pürsilâh görürse kız ne der„ dedi, tabancaların yalnız birini koynuna sakmayı düşündü. Fakat onu da yapamadı. Kıza silâhsız görüneyim diye koynunda silâhla gidip onu aldatmak ağrına gitti. Kızı aldatabilirdi, fakat kendisini aldatamazdı ya. İçinden "artık bir insana bu kadarda mı itimadım yok„ diyerek, silâhsız olarak kayığa atladı. Ayın on beşi idi. Yıldızlar Hasanın gözlerine o kadar tatlı tatlı parıldıyorlardı ki bayağı onu çağırıyorlarmış gibi oluyorlardı. Hasan kıyıya basar basmaz, ıssız buruna gözlerini bir gezdirdi. İçinden "avanaklar, rüzgârın ne taraftan estiğine bakmadan, saklandıkları çalıları tersine sallıyorlar. Tam man tara bastın be Hasan. Oldu olacak artık„ dedi.

Ne de olsa bir gün kurşunla öleceğini zaten biliyordu. Artık geçmişi düzeltmek için vakit pek geçti. Ölümden de kaçınmak ona

(Lûtfen sayfayı çeviriniz)

LOKMAN HEKİMİN ÖĞÜTLERİ

NEFES NEDEN KOKAR?

Bu da pek genç - kendisinin dediği gibi -henüz bülûğ yaşına ermiş ve pek sevimli olduğu yazdığı şeylerden belli bir okuyucumuzun mektubu. Yeni delikanlı ağzında hasıl olan fena kokudan çok sıkıntı çektiğini - yana, yakıla - anlatıyor.

Çocuğun hakkını teslim etmemek te kabil değil. Eski zamanda kadının ağzı kokunca erkeğine onu boşamak hakkı verilirmiş, derler. O zamanda kadının kocasını boşamağa haddi olamazsa da, bu zamanda kadınların da ayrılmak istemeğe hakları bulunduğuna göre, bu genç okuyucumuzun da yakında kendisine bulacağı eşi, ağız kokusuna şimdi ehemmiyet vermese bile ya, sonradan bundan dolayı ayrılmak istemeğe kalkarsa? Onun için bu işin tez elden bir çaresini görmek lâzım...

Fakat aksiliğe bakınız ki, agız kokusu sayıları pek çok sebeplerden ileri gelir. Eski zamanlarda ya hekimlerin burunları daha keskin olduğundan, yahut eski zaman insanları şimdikilerden daha ziyade koktukları için o zamanda hekimler - yalnız ağız kokusunun değil - her türlü kokunun cinsine göre hastalığı teşhis ediyorlarmış. Bir adamın kokusuna göre akıllı veya deli olduğuna bile hükmedilirmiş.

Bu zamanda da insanların gerek sağlık halinde, gerek hastalık halinde çıkardıkları kokular arasında az çok fark bulunduğundan burunları keskin olanlar kokuları ayırt edebilirlerse de, şimdi yalnız koku ile hastalık teşhis edilemez. Kokudan başkaca alâmetleri de aramak, bulmak ve onlara göre kokunun nereden geldiğini anlamak lâzımdır.

Ağız kokusu ya nefes yolundan yahut hazım yolundan gelir. Nefes yolundan gelmesi çok defa şeker hastalığı gibi, yahut akciğerde verem, gangren gibi ağır hastalıklara delâlet eder ve zaten koku ile birlikte alâmetler pek belli olur. Bunlardan hiçbirini genç okuyucularımdan hiçbirinin üzerine, tabiî, konduramam. Yalnız, gençlerde, fakat daha ziyade genç kızlarda, ozen denilen bir burun hastalığından nefesi kokarsa da onda da koku çıkaranın kendisi koku duymaz.

Genç kızların ve henüz sonbahar mevsimine varmamış bayanlardan bazılarının muayyen günlerde nefesleri biraz küf kokusuna benziyen bir koku çıkarır. Bu kokuyu çıkarana karşı sevginin veya saygının derecesine göre kimisi o kokudan pek hoşlanır, kimisi de ondan fena halde sıkılır.

Ağız kokusu hazım yolundan geldiği vakit ona sebep olan şeyi bulmak daha güçtür. Sabahleyin uykudan kalkınca birçoklarının ağzı koku çıkarır. Buna sebep en çok defa ağzın temiz tutulmamasıdır. Yalnız sabahları ağzı temizlemek yetişmez, akşam yatmazdan önce de temizlemek, fırçalamak lâzımdır. Öyle yapılmazsa dişlerin arasında kalmış olan yemek parçaları gece ağızdan çıkan tabiî ifrazlarla karışarak ağıza fena bir koku verirler ve sabahleyin yapılan ağız tuvaleti bu kokuyu geçirmeğe yetişmez.

Ağız temiz tutulmakla beraber orada her hangi türlü bir hastalık bulununca, dişlerde çürük yahut diş etlerinde iltihap olunca ağız gene koku çıkarır. O zaman ağız hastalığını, diş hastalığını tedavi ettirmek lüzumu şüphesizdir.

Boğazda da müzmin veya hâd bir hastalık bulununca nefeste yine koku bulunur ve hastalık geçince o da geçer.

Birçoklarında da ağız kokusu mideden gelir. İnsan sarmısak yemişse kokunun sebebini bilir ve sarmısağın verdiği keyiften dolayı kokusuna da tahammül eder. Fakat sarmısak yenilmediği zamanlar da ağız kokarsa iş karışır. Çocukluktan pek uzakta bulunanlarda bile solucan bulunur ve ağıza koku verir. Karaciğer hastalıklarından bazıları da ağızdan koku çıkmasına sebep olurlar.

Gençlerde bu sebeplerin her üçü de hatıra gelebilir. Mide bozukluğunun, hazımsızlığın bülûğ yaşına mahsus bir şekli olduğu gibi karaciğer de pek gençlerde bile bozulabilir. Solucanlara gelince gençlerde onların bulunmasına daha ziyade ihtimal olur.

Sözün kısası, ağız kokusuna karşı toptan ve bir örnek ilâç olamaz. Nereden geldiğini bilmek ve ona göre tedavi etmek ister.

Bütün Gözler Yugoslavya Üzerinde

(Başı 1 incide)

kim rol sahibi olmuşlardı. Slovenler küçük bir ekalliyet teşkil ettikleri için onlar bu teşekkül tarzına muhalif değillerdi. Fakat Hırvatlar, Yugoslavyanın Avrupai bir medeniyete sahip oldukları için, kendilerini gerek kültür, gerek medeniyet bakımından üstün tutarlar ve Sırpların idaresi altında yaşamayı rıza ile kabule mütemayil değildirler. Onların ötedenberi dilekleri istiklâl sahibi olmak ve Yugoslavya ile federe bir devlet olarak birleşmektir. Senelerdenberi bu uğurda çalışmışlardır. Hattâ liderleri Radiç'i 1929 da bu uğurda kaybetmişlerdir. O tarihten sonra da onun yerini Maçek almıştır. Maçek Hırvat halk partisinin şefidir.

Prens Paul ve Dr Stoyadinoviç şimdiye kadar Hırvatlarla Sırplar arasında bir ahenk tesisine ve müttehit bir devlet vücude getirmiye çalışmışlardır. Fakat Hırvatlar arasında federalizm cereyanı kuvvetli olduğu için bir türlü Maçek'i susturmıya ve Hırvatları tatmin etmiye muvaffak olamamışlardır.

Nihayet, Orta Avrupa meselelerinin ehemmiyet kesbetmesi üzerine Dr Stoyadinoviç yeni intihabat yaptırarak Hırvatların hükûmete daha geniş mikyasta iştiraklerini temin etmek istedi. 2 ay evel yapılan intihabatta Hırvatlara tam serbestî verdi. Hırvat gazeteleri istedikleri propagandayı yapmakta ve istedikleri kimseleri intihapta tamamen serbest bırakıldılar. İntihabat tamamen serbest bir şekilde cereyan etti. Hattâ Stoyadinoviçe muhalif olan bütün partiler birleşerek müşterek bir cephe vücude getirdiler. Fakat intihabatta yine Stoyadinoviç kazandı.

Doktor Stoyadinoviç intihabatta kazanmış olmasına rağmen, Maçek'le tekrar anlaşmıya ve Hırvatları tatmin edecek daha müsaadekâr bir siyaset takip etmiye razı oldu. Hattâ biraz müzakerelere de girişti.

Fakat anlaşılıyor ki, bu müzakereler de müsbet netice vermemiştir ve Hırvat meselesi, Yugoslavyada bir ikilik manzarası doğuran bir safhaya girmiştir.

Doktor Stoyadinoviç, geniş görüşlü, realist bir devlet adamıdır. Bu meseleyi de hallderek memleketinin vahdetini temin edeceğine şüphemiz yoktur.

---

pek güç geliyordu. Etrafında çalılar arasında gizlenenler, ömrünün sonunu ona hazır elbise gibi hazırlamışlardı. Biliyordu. Onun için yeryüzünde artık yer yoktu, gözlerinin yanışından çıkan kıvılcımlar sözden daha şiddetli bir mâna taşıyorlardı. Kollarını kavuşturdu. Ay ışığında bir âbide gibi dimdik ağardı.

Onı on beş silâhtan birden çıkan bir yaylım, ayın sükûtunu parçaladı. Hasanın alnının bir kaç yerinden birden peydalanıveren kara lekeler, aşağıya kayarken delik deşik olan gövdesi, yekpare bir mermer sütun gibi boylu boyunca yere düştü.

Köylüler, Hasanın öldüğüne emin olduktan sonra gövdesini denize attılar. Rüzgâr onu açıklara götürdü. Tan yeri ağarırken yavaş yavaş salınan dalgaların üzerinde, yatakta yatıyormuş gibi uzanıyordu. Bir eli sanki başka bir âlemi, başka bir rünyayı çağırıyor, ve ona işaret ediyormuş gibi sallanıyordu.

Hatçenin babası o gün şehre inmişti. Kiraladığı eve geceleri bir fahişeyi getiriyordu. Fahişe on senede biriktirdiği dört beşi birliği yatağın yastığının altına koyuyordu. Mehmet Ağa, kadın uyurken onları oradan aşırdı. Şahit, suhut yoktu. Kadın soyulduğunu isbat edemezdi.

Ertesi günü Mehmet Ağa kahvede amca oğlu Veli ile görüşürken "herifi öyle bir mantara oturttuk ki sorma! Kıyıya çıktı. Hiç işkillenmedi, Ayakta durarak, göğsüne kollarını kavuşturdu. İşte o zaman verdik dumanı. Neyse kanı ile kızın namusunu temizledim„ diyordu.

YEDİĞİMİZ ETİN HİKÂYESİ

Resmî Teşekkül Canlı Koyun Alımında Niçin Rekabet Edemiyor ?

(Senelerdenberi bir türlü halledilemeyen İstanbulun et derdi üzerinde muharrirlerimizin yaptıkları tetkiklere ait yeni bir safhayı da bugün anlatıyoruz. Şehrimize hayvan gönderen muhtelif piyasalardaki hakiki vaziyetin iç yüzünü aşağıda okuyacaksınız.)

★

Karışık safhalar

Orta Anadolu havalisinden Yunanistana ihraç edilen hayvanlar işinde çok karışık safhalar vardır. Bu defa Yunanistana Türkiyeden hayvan ithal işi, Samsundan tehcir edilmiş ve elyevm Pirede hayvan komisyonculuğu ile büyük bir şöhret ve servet kazanmış olan Dilmet oğlu Yardanaki isminde bir Yunanlının inhisarı altında gibidir.

Bu adam, Kayseri havalisinden Yunanistana hayvan çekebilmek için İstanbulun koyun tüccarlarından biri ile anlaşmıştır. Bu sebeble Yunanistanın hayvan tüccarları bu havaliye yanaşamazlar, mal alamazlar.

Bu anlaşma, ziraat kurumunun bu havalide iş yapabilmesine büyük bir mani teşkil eder. Yunanistana sevkedilmek üzere hayvan toplatan Dilmet oğlu, bu havalinin hayvan müstahsillerine dolgun fiyat verdiğine nazaran hayvan sahipleri tok satıcı vaziyetindedir. Bunun için Ziraat kurumuna pek yanaşmazlar. Yanaşsalar bile Dilmetoğlu ve şerikleri derhal fiyatı yükseltir ve müstahsilin gözünü açarlar.

Piyasaya fuzuli tesirler

Birkaç koyun tüccarının gerek Kayseri havalisinde ve gerekse İstanbulda piyasaya hâkim olabilecek ve icabında, ortada hiçbir makul ve mantıki sebep olmadığı halde piyasayı yükseltecek bir kudret kazanmalarına bu Dilmetoğlu Yordanakinin çok büyük yardımı olmaktadır. Çünkü, bunlara rekabet edebilecek herhangi hususî veya resmî bir kurum bu havalide mübayaatta bulunmak teşebbüsüne geçeceği esnada ya Dilmetoğluna ve yahut İstanbul ve Kayserideki elemanlara yapılacak ufak bir işaret, derhal bu Yunan teşekkülünü harekete geçiriverir. Hemen hayvan talepleri başlar. Tabiî bu talepler derhal piyasada tesir yapar, fiyatlar yükselir. Lüzum görülürse bir miktar mübayaat yapılarak, yahut muhtelif yerlerdeki sürüler pey altına alınarak piyasanın yüksekliği istenildiği kadar muhafaza edilebilir. Fakat yüksek fiyatla toplanan hayvanlar, Yunanistana gitmez, bu hareketi lüzumlu bulan tüccarın hesabına geçirilir. Neticede bu zarar bittabi hayvan fiyatlarına yapılacak küçük bir zamla telâfi edilir.

Tetkik edilecek olursa, bu gibi fiyat tereffülerinde, hep resmî bir kurumun hayvan alımına iştirakini sebep olduğu anlaşılır. Meselâ altı ay evvel Muhittin Üstündağın teşebbüsü ile İş Bankası, İstanbul belediyesi ve kısmen de Kasaplar şirketi sermayesile yapılan bir tecrübe teşebbüsü, bir hafta geçmeden Erzurum, Bitlis, ve Kayseri piyasalarında hayvan başına ve İstanbul perakende satış piyasasında kilo başına yüksek bir tereffü arzetmiştir ve bu teşebbüs müteşebbislerine kâr yerine ziyan vermiştir. Bir kısım büyük hayvancılar, İstanbul piyasasında maruz oldukları ve olacakları zararı, bu teşebbüs sahipleri ile şarktaki hayvan tüccarları arasına girmek ve piyasayı yükseltmek suretile sattırdıkları hayvanlardan temin ettikleri kazanç ile kapatmak yolunu tutmuşlardır. Ellerindeki hayvanatı mahalli piyasa fiyatlarına göre sattırdıktan ve teşebbüs sahiplerinin başkaca hayvan alamıyacağını anladıktan sonra da fiyatı düşürmüşlerdir.

Yaptığımız tetkikler, küçük farklarla bu sefer de öyle olduğunu gösteriyor.

Ziraat kurumunun teşebbüsü yine böyle sebepsiz bir tereffü ile karşılanmıştır ve bu tereffü pek yakın bir zamanda olduğu gibi beher kiloda dört kuruş gibi çok müthiş bir yükseklik arzetmiştir.

Pey altına alma işi

Anadoluda resmî ellere hayvan aldırmamak için en emin çare, muhtelif hayvan istihsal merkezlerinde bulunan sürüleri pey altına almaktır. Buna askerî ihtiyacatı, mektepler, hastaneler gibi müesseselere karşı müteahhit bulundukları et sarfiyatına karşı meşru ve muhik bir tedbir gibi ileri sürüyorlar.

Ziraat kurumu resmî vasıtalarla bütün Anadoluda böyle pey altında bulunan hayvanatın miktarını tahakkuk ettirirse, görecektir ki, pey altında bulunan hayvan miktarı memleketinin beş senelik ihtiyaçlarını mükemmelen karşılıyacak miktarda çıkacaktır. Bu şimdiye kadar hiçbir resmî makamın nazarı dikkatine çarpmamış bir hakikattir.

Nerede olursa olsun bir hayvan sürüsünün bir müteahhide ait olduğu, ve pey altında bulunduğu söylenince, resmî eller derhal o sürünün başından çekilir ve pey sahibinin o sene içinde nerelere ve ne miktarda et vermek için taahhüd altında bulunduğu miktarın tahkiki cihetine hiçbir zaman gidilmez.

Son derecede mevsuk olduğu beyan olunan bir iddiaya göre İstanbuldaki bir kaç tüccar namına, Erzurum, Bitlis ve Kayseri taraflarında elli bin baştan ziyade, koyun pey altında bulunmaktadır.

Yine ayni iddiaya göre de, vasatî Anadoluda, cenup ve şimal sahillerimizin bazı şehir ve kasabalarında da on beş bin sığır ayni şekilde pey altındadır.

Halbuki bu tüccarlardan bir kısmının şahsan hiçbir resmî müesseseye taahhütleri yoktur. Taahhüt sahipleri belki sadece ortakları veya tanıdıklarıdır.

Bulgaristan ve Balkan Antantı

(Başı 1 incide)

timalleri baş göstermiştir.

Diğer taraftan Bulgaristanın da Antanta şerefli bir surette iştirakten memnun olacağında şüphe yoktur. Çünkü, Bulgaristan kollarını bağlayacağı yerde umumî vaziyeti takviye ettiğini hissedecektir. Sofya mahafili tarafından takdir olunduğu gibi, bu hareket Bulgaristanı ilhak dairesine girmekten korur. Bu da Rumanya ve Yugoslavyaya arkadan zayıf oldukları hissi vermez.

Bir rivayete göre Bulgaristanın Antanta girmek için cenubî Dobrucanın kendisine verilmesini isteyecektir. Çünkü burasının Bulgarlarla meskûn olduğu, Köse İvanof kabinesinin bu tesviye şekli ile millî emelleri tatmin ederek Münihtenberi fazla heyecan gösteren tadilcileri teskin edeceği anlaşılıyor.

Voleybol :

Dünkü Müsabakalar

Dünkü karşılaşmalarda Akınspor, Halıcıoğluna, Eyüp Galatasaraya, Çelikkol yüksek muallim mektebine, İtalyan mektebi de Kurtuluşa galip gelmiştir.

Patinaj Müsabakası

Zakopane, 5 (A.A.) — Çiftler arasında beynelmilel patinaj müsabakası:

Baier - Herber çifti (Alman) birinciliği kazanmıştır.

Müteakip üç mevki de Alman çiftler tarafından kazanılmıştır.

Beşinci, Polonyalılar, altıncı ve yedinci Yugoslavlar, sekizinci ve dokuzuncu da Rumanyalılardır.

Çankırı Halkevi Çalışmaları

Çankırı (TAN) — Halkevi, haftanın bir gecesinde müzikli aile toplantıları yapmağa, müteakip hafta nın gecesinde de konferanslar verdirmeğe başlamıştır.

İtalya Askerini Çekmiyeceğini Resmen Bildirdi

(Başı 1 incide)

Tebliğte bunlara işaret olunduktan tan sonra faşistliğin İtalyada yerleşmesinin yirminci yıldönümünün tesidinden bahsolunuyor ve faşistliği daha ileri götürmek için yeni kanunlar yapılacağı anlaşılıyorsa da bunların mahiyetinden bahsolunmuyor.

Konseyde kabul edilen karar sureti şudur:

"Geronenin işgalile bütün Katalonyanın bundan böyle bolşevik itisafından kurtulduğu bir tarihte toplanan büyük faşist konseyi kahraman İspanyol muhariplerile lejyonerlere hararetli selâmını gönderir ve faşizm gönüllü kuvvetlerinin dâva Frankonun zaferile neticelenmeden bu dâvayı terketmiyeceklerini herkese bildirir."

"Kati zafer lâzım„

Giornale d'İtalia da konseyin kararını ele alarak diyor ki:

"Kızılların silâh ve orduları İspanyada ve tertip eyledikleri ve vakit vakit iltica ettikleri ve müzaheret gördükleri bitişik topraklarda tamamen tasfiye edilmedikçe ve her türlü diğer haksız müdahalelerden vazgeçilmedikçe, Frankonun zaferine tam ve emniyetli adı verilemez. Buna binaen, İtalyan lejyonerleri, İspanyol toprakları kızıl askerlerden tamamen temizlenmedikçe bu toprakları terk etmiyeceklerdir."

Söz sırası İtalyanın

Londra, 5 (A.A.) — Büyük pazar gazetelernin siyasî muharrirleri, Hitlerin nutkundan sonra artık sözün İtalyaya ait olduğu kanaatindedirler. Bu muharrirler, İtalyanın Akdeniz havzasında diplomatik taarruzunun vahim neticelerini gizlememekle beraber bazı âmiller kendilerine oldukça cesaret verici mahiyette görünmektedir.

Sunday Times gazetesi, bundan böyle Avrupanın, hiç olmazsa garp Avrupasının, yalnız harpten sakınacağını değil, barıştan da istifade edeceğini ümit ettiren ciddî sebepler mevcut olduğunu bildirmektedir.

Gazete diyor ki:

"Fransanın İtalyaya taarruz etmiyeceği ve eğer İtalya, Fransaya hücum ederse İngilterenin Fransanın yanında yer alacağını söylemek bir mütearifeyi isbata kalkışmak demektir. Mussolini böyle bir tehlikeyi göze almak istiyecek midir? Bu takdirde muzafferiyet ihtimali pek uzak ve böyle bir muzafferiyet olduğunu farzetsek bile bunun faydaları nisbeten daha az talili bir diplomasinin faydalarından dahi çok az olacaktır. Hakikatte, İtalya, Almanya katî olarak kendisile birlikte yürümedikçe harbi düşünmez. Fakat bu şartlar altında bir harbin en muhtemel neticesi İtalyanın hakikî istiklâlinin nihayeti demek olmıyacak mıdır?

Almanyanın şimdi dahi hâkim ve nafiz bir partöner olduğu doğru olmakla beraber İtalyanın Alman yardımı ile hezimetten kurtulacağı bir harpten sonra, bu düşünce daha ziyade hakikat olmıyacak mıdır?

Almanyaya gelince, gazete, harptenberi abloka için yapılan gayretleri kırmıya muvaffak olduktan sonra bu memleketin müstemleke sahasında bir sergüzeşti tecrübe etmemesi için hiçbir sebep görmemektedir.

Keza şurası da kayda lâyıktır ki, Hitler nutkunda İtalyayı Fransaya karşı teşciden sakınmıştır. Almanya, ancak menfaatlerini takip için yegâne yolun İngiltere ve Fransa ile harp etmek olduğuna kanaat getirdiği zaman İtalyaya silâhla müzaheret edecektir.

Yazı şu suretle bitiyor:

"Fakat Almanya İngiliz silâhlanmasını ve çabuk ve nihaî bir harp imkânsızlığını gözönünde tutmağı öğrenmiş görünmektedir.„

Denizlide Ters Bir Gebelik

Denizli (TAN) — Çal kazasının Zeyde köyünden 25 yaşlarında Ayşe gebe kalmış, fakat çocuk rahimde değil, küçük bir kesede teşekkül etmiştir. Çocuk büyüyünce de kese patlamış, kadının hayatı tehlikeye girmiştir. Memleket hastanesine getirilen Ayşeye, ameliyat yapılmıştır. Kadın kurtulmuştur.

Şehir Boşalıyor Cümhurreisi de Fransaya Geçti

(Başı 1 incide)

ourgeli bombardıman ettiklerini bildiriyorlar. Dün akşam Alikant şehrine de 50 bamba atılmıştır. Beş kişi yaralanmış, bir çok evler hasara uğramıştır.

Hükûmetçilerin bir tebliğinde Katalonya cephesinde düşmanın Garone havalisine kadar ilerlemeğe muvaffak olduğu, Estramadure cephesin de cümhuriyetcilerin Valsequille bölgesinde iki mühim mevzi ele geçirdikleri bildirilmektedir.

Son dakikada alınan bir haberde, de, Frankistler Figaurese girdikleri bildiriliyor. Fakat, bu haber henüz teeyyüt etmemiştir.

Le Perthus, 5 (A.A.) — Havas:

Fransız ve İspanyol makamlarının akdettiği konferans saat 17 de mesaisini bitirmiştir. Cümhuriyetçi kıtaatın Fransaya geçişi aşağıdaki sıraya göre olacaktır:

Evvelâ bütün sivil mülteciler, sonra otomobiller, daha sonra da kıtaat geçecektir. Kıtaat derhal silâhtan tecrit edilecektir. Mitralyözler yolun soluna, tüfek ve bomba gibi zatî silâhlar da yolun sağına konacaktır.

Halen burada tam bir intizam hüküm sürmektedir. Büyük caddeden muazzam kamyonlar geçmektedir. İspanyada, vaziyetin vahimliğine, ve milliyetperverlerin yaklaşmasına rağmen her dakika çoğalan halk sakin ve pasif görünmektedir.

★

Port Vendres, 5 (A.A.) — Bu sabah, İspanyol hükûmeti donanması na mensup 8 ve 11 numaralı Vedetler buraya gelmişlerdir. Vapurlarda otuz kadar zabit ve deniz müsteşarları vardır.

Bunların verdikleri beyanata göre, İspanyol hükûmeti Figuerası boşaltmıya mecbur olmuştur. Çok seri olan iki vapurda yakacak kalmadığı için Toulondan talimat gelinciye kadar burada 48 saat kalmalarına müsaade edilmiştir.

Diğer taraftan Rosastan hükûmetçi orduya mensup 16 zabitle buraya gelen iki balansel, gümrük tarafından müsadere edilmiş ve Alman mahreçli çok mühim miktarda silâh çıkarılmıştır.

Bauylus - Sur - Mer arazisinde 4 bin asker Fransaya girmek için müsaade beklemektedir. Bunları vakti gelince Argeles - Sur - Mer temerküz kampına sevk için icap eden etrtibat alınmıştır.

Tarihî eserler bombalandı

Le Perthus 5 (A. A.) — Dün öğleden sonra, İspanyol Artistik hazinesine ait tabloları nakleden kamyonlar Figueras - la Jonquera yolu üzerinde bombardıman edilmiştir. Tablolara bir zarar gelip gelmediği henüz meçhuldür. Hükûmetinin nezdinde teşebbüste bulunması için dük d'Elbeye bir protesto telgrafı gönderilmiştir.

La Jonquera nazırlar meclisi dün hudud yakınında bir köyde toplanmıştır. Matbuata hiç bir tebliğ verilmemiştir.

Fransız hudut mıntakasında

Perpignan'dan verilen bir habere göre, Cümhuriyetçi ordunun ricat etmekte olan 50 bin kadar askeri, Perthus mıntakasında hududa varmak üzere bulunuyorlar.

Le Boulon, 5 (A.A.) — Hududun askeri kontrolü son derece teşdit edilmiştir.

Geçen günlerde sivil memurlar tarafından verilmiş mürur ruhsatiyelerinin bugün askeri memurlar tarafından vize edilmesi icap etmektedir. Yolların kontrolü takviye edilmiştir. Yollardaki barajlar, yayaları ve arabaları her beş kilometrede durdurmaktadır. Perpignan ile Fransız - İspanyol hududu arasındaki mıntaka, askerî mıntaka haline gelmiş olup siviller hususî mürur ruhsatiyesi olmaksızın bu mıntakada dolaşamamaktadır.

Azana neden ayrıldı?

Perpignan, 5 (A.A.) — B. Azanaın Negrin kabinesinde devlet bakanı olan B. Giral ile birlikte bu sabah hududu geçerek Parise gittiği teeyyüt etmektedir.

Umumiyetle iyi malûmat alan mahfillerde, cumhur başkanının seyahati kendisinin ve umumiyet itibarile cümhuriyetçi siyasî şahsiyetlerin Negrin tarafından derpiş edilen müdafaaya müzaheret etmeğe

---

Uludağdaki Kayak Yarışları Neticeleri

(Başı 6 ıncıda)

nu öğleden evvel erkekler arasında 1800 metrelik iniş müsabakası yapılmıştır. Bu müsabakaya elli üç kişi iştirak etmiş, ârızalı ve ormanlar arasından geçen bir arazide yapılan bu inişte birinciliği İstanbul Dağcılık Klübünden Mahmut, ikinciliği Bursa Dağcılık Klübünden Cihat, üçüncülüğü de Ankara Gençlerbirliğinden Nâzım kazanmışlardır. Öğleden sonra teknik müsabaka olan slabon yarışı yapılmış, birinciliği İstanbul klübünden Ekrem Karay, ikinciliği Bursadan Cihat, üçüncülüğü Bursadan Adnan kazanmışlardır.

Akşama doğru Bayanlar arasında yapılan iniş müsabakası karın sertleşmiş olmasından dolayı kısa bir mesafeye inhisar ettirilmiş, birinciliği İstanbuldan Hikmet, ikinciliği Ankaradan Meliha Sevgican, üçüncülüğü Bursadan Mahinur Anaca kazanmışlardır.

Bayramın beşinci günü Bursa şehir yarışı yapılmış ve diğerlerinden daha heyecanlı olmuştur. Kuşaklıkaya denilen 2300 metre rakımındaki tepeden dimdik bir inişle 1800 metreye kadar inen bir meyil üzerinde yapılmış, bu yarışa yalnız İstanbul ve Bursa dağcıları iştirak etmiştir. Ankaralılar o sabah dağdan ayrıldıklarından bu yarışa girmemişlerdir. Yarışı hiç düşmeden muvaffakiyetle bitiren Bursa Dağcılık Klübünden Cihat birinciliği almıştır. Mesafeyi dört dakika dokuz saniyede katetmiştir. İkinciliği Bursadan Muhlis, üçüncülüğü Bursadan Cemal adında bir köylü çocuğu kazanmıştır.

âmade olmadıkları mânasına alınmaktadır. Bazılarına göre, bu nokta hakkında cümhuriyetçilerle hükûmetin diğer âzası arasında tam bir görüş farkı mevcuttur.

Eski Fransız Nazırının Burgostaki temasları

Burgos, 5 (A.A.) — Eski Fransız bakanı Leon Bernard dün akşam Nasyonalist Hariciye Nazırı General Jordana ile görüşmüştür.

B. Berard mülâkattan sonra gazetecilere yaptığı beyanatta, gerek nazır tarafından ve gerek nasyonalist İspanyada gördüğü güzel kabulden dolayı çok memnun olduğunu söylemiştir.

Görüşmede Hariciye bakanlığı kültür şubesi direktörü de hazır bulunmuştur.

Berard, bir müddet daha İspanyada kalacağını söylemiştir.

Pazartesi günü Generalle tekrar görüşecektir.

★

Romadan bildirildiğine göre, Faşist mahafili, Fransız âyanından B. Berard'ın Burgos seyahatini itimatsızlıkla karşılamakta, Fransayı iki yüzlülükle ve İtalyaya meydan okumak istemekle itham eylemektedirler. Maamafih bu mahafil, B. Berard'ın Burgos'da bulunmasının İtalyanlarla Frankistler arasındaki silâh arkadaşlığını Fransanın dahilî harbin bidayetindenberi ittihaz etmiş olduğu hattı hareketi unutturmıyacağını beyan etmektedirler.

★

Roma, 5 (A.A.) — Mussolini, İspanyada harbetmekte olan gönüllü İtalyan tayyarecilerinin kumandanı Tümgeneral Bernescona bir telgraf çekerek kendisini İtalyan hava kuvvetleri Tümgenerallığına terfi ettireceğini bildirmiştir.

"Hezimeti kabul etmiyoruz„

Madrit, 5 (A.A.) — Katalonya harekâtı hakkında tefsirlerde bulunan matbuat, İspanyol milletinin, felâkete rağmen mücadele azmini teyit etmektedir.

Demokrat A.B.C. gazetesi diyor ki:

"Bugünlerde olup biten hiç bir şey nihaî mahiyette değildir. İspanyanın hezimetini kabule âmade değiliz.„

Komünist Mondo Abrero gazetesi de: "Her defa daha birleşmiş olarak bir tek irade ve enerji bloku halinde mukavemet edeceğiz„ diyor.

SİCİLLİ KAVANİN'in 19 uncu Cildi ÇIKTI.

1938 senesi zarfında neşrolunan bilûmum kanun, tefsir, nizamname, talimatname, kararname ve Şûrayı Devlet kararlarını ihtiva eder. Faiti 6 lira, taşra için 6,50 liradır.

Satış yeri: İstanbul, Ankara Caddesi No. 64 CİHAN KİTABHANESİ

CİHAN KİTABHANESİNİN YENİ NEŞRİYATINDAN:

Esbabı mucibeli ve en son tâdilleri havi Haşiyeli "Hukuk Usulü Muhakemeleri Kanunu,, Fiatı 75, Ciltlisi 100 kuruştur.

"Hususî Kanun ve Nizamlardaki Ceza Hükümleri,, İstanbul C. Müddeiumumiliği muavinlerinden Y. Cemal Köseoğlu tarafından hazırlanan bu mühim son eser en son tadilâtı ve en yeni Temyiz içtihadları ihtiva etmek üzere 2 nci defa olarak Kitaphanemizce bastırılmıştır. Fiatı 300, Ciltlisi 325 kuruş.

"Haşiyeli Askerî CEZA KANUNU ve Askerî Muhakeme Usulü Kanunu,, Kanunun bütün tadilâtı metninde yerli yerine konulmuş faydalı notlar ve sonuna madde üzerinden ALFABETİK ve muntazam bir Fihrist ilâve edilmiştir. Fiatı 60. Ciltlisi 75 kuruş.

Hafiflik - Rahatlık

J. Roussel Korselerinde (Gaine), sizi incitebilecek ne balina ne de hiçbir tazyik yoktur. Bu korseler, vücudunuzu sıkmaksızın tenasübünüzü iade eder ve göğsünüzü kuvvetlendirir.

Fiyatı: 25 liradan itibaren. Satış yeri yalnız: J. Roussel Paris

İSTANBUL, Beyoğlu Tünel meydanı 12 No. lu. Mağazamızı ziyaret ediniz veya 13 No.lu tarifemizi isteyiniz. Fiyatlarımızda büyük tenzilât.

Her Sabah Alacağınız Bir Tek **KESKİN KAŞE** üşütme, grip, nezleye ve ağrılara bire birdir. SALİH NECATİ Bahçekapı

İnhisarlar Umum Müdürlüğü İlânları

Cinsi	Miktarı	Muhammen B. Lira	Teminat akçe Lira	Eksiltmenin Şekli	Eksiltmenin saati
Cibali F. İçin tahta	532 M3	22001	1650	K. zarf	15.
Paşabahçe F. için tahta	300 M3	13200	990	K. zarf	15,30

1 — İdaremizde mevcut şartname ve ebat listeleri mucibince Cibali fabrikası için Cibaliye teslim şartiyle 532 metre ve Paşabahçe fabrikamız için 300 metre mikâbı tahta ayrı ayrı kapalı zarflarla eksiltme suretiyle satın alınacaktır.

II — Muhammen bedellerile teminat akçeleri hizalarında gösterilmiştir.

III — Eksiltme 15/2/939 tarihine rastlıyan Çarşamba günü hizalarında yazılı saatlerde Kabataşta levazım ve mübayaat şubesindeki alım komisyonunda yapılacaktır.

IV — Cibaliye ait şartname ve listeler 110 kuruş mukabilinde ve Paşabahçeye ait olanı parasız olarak her gün levazım ve mübayaat şubesinden alınabilir.

V — Münakasaya iştirak etmek istiyenlerin kanunî vesaiki, teminat akçası makbuz veya banka mektubunun ve ayrıca kapalı fiat tekliflerini ihtiva etmesi lâzım gelen kapalı zarfların münakasa gününde eksiltme saatlerinden birer saat evveline kadar yukarda adı geçen komisyon reisine makbuz mukabilinde vermeleri ilân olunur. (717)

★

Cinsi	Miktarı	Muhammen B. tutarı Lira	Kuruş	% 7,5 teminatı Lira	Kuruş	Eksiltmenin şekli	saati
Taktir cihazı için montaj malzemesi	31 kalem	550.—		41	25	Açık	14,30
Teknik âleti	20 kalem	1258.10		94	35	Açık	15

I — Diyarbakır Fabrikası Taktir cihazı montajı için satın alınacak bakır, çelik, gaz boruları, çelik, gaz flânşlar; valf, Bakor gibi 31 kalem malzeme ile Şarap lâboratuvarı için de 20 kalem teknik âlât şubemizdeki listeleri mucibince ayrı ayrı açık eksiltme ile satın alınacaktır.

II — Muhammen bedelleriyle muvakkat teminatları hizalarında yazılmıştır.

III — Esiltmeler 9/2/939 tarihine rastlıyan Perşembe günü hizalarında gösterilen saatlerde Kabataşta Levazım ve Mubayaat Şubesindeki Alım Komisyonunda yapılacaktır.

IV — Listeler her gün sözü geçen şubede görülebilir.

V — İsteklilerin eksiltme için tayin edilen gün ve saatlerde % 7,5 güvenme paralarile birlikte yukarda adı geçen komisyona gelmeleri ilân olunur. (514)

★

I — Şartnamelerinde ekli listede cins, eb'at ve miktarı yazılı muhtelif renkte 2800 adet bobin sigara kâğıdı açık eksiltme usuliyle satın alınacaktır.

II — Muhammen bedeli beher mili metresi 2.20 kuruş ve tutarı 1280.40 lira olup muvakkat teminatı 96.04 liradır.

III — Eksiltme 14/2/939 tarihine rastlıyan salı günü saat 14 de Kabataşta Levazım ve mubayaat şubesindeki alım komisyonunda yapılacaktır.

IV — Şartnameler parasız olarak her gün sözü geçen şubeden alınabileceği gibi nümuneler görülebilir.

V — İsteklilerin eksiltme için tayin edilen gün ve saatte % 7,5 güvenme paralarile birlikte yukarda adı geçen komisyona gelmeleri ilân olunur. (516)

★

1 — Şartnamesi mucibince 1500 kilo kazein kola açık eksiltme usuliyle satın alınacaktır.

II — Muhammen bedeli beher kilosu sif 50 kuruş hesabiyle 750 lira muvakkat teminatı 56.25 liradır.

III — Eksiltme 9.2.939 tarihine rastlayan perşembe günü saat 14 de Kabataşta levazım ve mübayaat şubesinde alım komisyonunda yapılacaktır.

IV — Şartnameler hergün parasız olarak sözü geçen şubeden alınabilir.

V — İsteklilerin eksiltme için tayin edilen gün ve saatte yüzde 7,5 güvenme paralariyle birlikte yukarda adı geçen komisyona gelmeleri ilân olunur. (442)

İZMİR PAMUK MENSUCATI

T. A. Ş. TARAFINDAN

Ötedenberi sağlamlığı ile tanınmış ve halkımızın rağbetini kazanmış olan mamulâtımız

KABOT BEZLERİNİN

İstihlâk vergisinin tenzili nisbetinde ucuzlattırılmış olan yeni satış fiyatları aşağıda gösterilmiştir.

4	No.	Tip	Atlı	85	S. En	36	Metrelik	655 Kr
4	„	„	„	75	„ „	„	„	595 „
5	„	„	Değirmenli	90	„ „	„	„	759 „
5	„	„	„	85	„ „	„	„	726 „
8	„	„	Geyikli	85	„ „	„	„	731 „
8	„	„	„	75	„ „	„	„	665 „
9	„	„	Tayyareli	85	„ „	„	„	675 „
9	„	„	„	75	„ „	„	„	615 „
1	„	„	Köpekli	85	„ „	„	„	653 „

1 — Satışımız İzmirde fabrikada teslim ve peşindir. 2 — Yukarıdaki satış fiyatlarımız asgarî bir balya içindir. Ambalâj masarifi müşteriye aittir. 3 — Yukarıdaki satış fiyatlarına % 2 zam edilmek suretile fabrikada teslim asgarî olarak bir top satış yapılır. 4— İstanbul satış mahalli: Fincancılarda Mahmudiye hanında 12 numaradadır.

Haricî Askerî Kıtaat İlânları

Çanakkale Müstahkem Mevki ihtiyacı için kapalı zarfla aşağıda yazılı malzemeler alınacaktır. İhalesi 16 - 2 - 939 Perşembe günü saat 15 de Çanakkale Müstahkem Mevki Satınalma komisyonunda yapılacaktır. Taliplerin ilk teminat makbuz veya banka mektuplarile birlikte ihale saatinden bir saat evvel iç ve dış zarfları kırmızı bal mumile mühürlenmiş olduğu halde komisyona verilmelidir. Taliplerin 2490 sayılı kanunun 2-3 cü maddelerinde yazılı vesikaları yanlarında bulundurmaları ve zarflar derununda komisyona vermeleri mecburîdir. Aksi halde eksiltmeye iştirak ettirilmezler. Malzemelere ait fennî ve hususî şartnameler Ankara, İstanbul, İzmir Levazım Am. Satınalma ko. da, Çanakkale Müstahkem Mevki Sa. Al. Ko. da görülebilir. Talipler istenen malzemenin heyeti umumiyesine fiat teklif etmeğe mecburdurlar. (805) (687)

Cinsi	Miktarı	Mu. Be. Kuruş	Mu. Te. Lira	Tutarı Lira	Ku.
Çubuk demiri	102 ton	15		15300	
„ „	15 „	15		2250	
Potrel "Normal„	320 adet	14		11782	
„ „	10 „	14		275	94
Lama demiri	2500 kilo	14		350	
Demir bağ teli "Kızıl derecei hararetten geçirilmiş„	2250 „	20	2281	450	
				30407	94

★

Hepsine tahmin edilen fiyatı 50,500 lira olan 1,500,000 metre gaz idrofil 22-2-939 çarşamba günü saat 15 de kapalı zarfla satın alınacaktır. İlk teminat 3775 lira olup şartnamesi 253 kuruşa Ankarada Ko. dan alınır. Eksiltmeye girecekler kanunî teminat ve 2490 sayılı kanunun 2 - 3 cü maddelerinde yazılı belgelerle birlikte teklif mektuplarını eksiltme saatinden bir saat evvel Ankarada M. M. V. satınalma komisyonuna vermeleri. (748) (6)

★

Beher kilosuna tahmin edilen fiyatı 235 kuruş olan 10,000 kilo yün çorap ipliği kapalı zarf usulile eksiltmeye konulmuştur. İhalesi 16/2/939 Perşembe günü saat 11 dedir. İlk teminat 1762 lira 50 kuruştur. Evsaf ve şartnamesi bedelsiz olarak M. M. Vekâleti Satınalma komisyonundan alınır. Eksiltmeye gireceklerin 2490 sayılı kanunun 2, 3 cü maddelerinde gösterilen vesaikle teminat ve teklif mektuplarını ihale saatinden en az bir saat evvel Ankarada M. M. Vekâleti Satınalma komisyonuna vermeleri. (791) (559)

★

Beher kilosuna tahmin edilen fiyatı 150 kuruş olan 20.000 kilo pamuk çorap ipliği kapalı zarf usulile münakasaya konulmuştur. İhalesi 15/Şubat/939 çarşamba günü saat 11 dedir. İlk teminatı 2250 liradır. Evsaf ve şartnamesi 150 kuruş mukabilinde M. M. Vekâleti Satınalma komisyonundan alınır. Eksiltmeye girecekler 2490 sayılı kanunun 2 ve 3 üncü maddelerinde gösterilen vesaikle teminat ve teklif mektuplarını ihale saatinden en az bir saat evvel Ankarada M. M. Vekâleti Satınalma komisyonuna vermeleri. (793) (560)

★

Beher metresine tahmin edilen fiyatı 102 kuruş olan 20,000 metre arka çantalık bez kapalı zarf usulile eksiltmeye konulmuştur. İhalesi 17/Şubat/939 cuma günü saat 11 dedir. İlk teminatı 1530 liradır. Evsaf ve şartnamesi bedelsiz olarak M. M. Vekâleti Satınalma komisyonundan alınır. Eksiltmeye girecekler 2490 sayılı kanunun 2 ve 3 üncü maddelerinde gösterilen vesaikle teminat ve teklif mektuplarını ihale saatinden en az bir saat evvel Ankarada M. M. Vekâleti Satınalma komisyonuna vermeleri. (794) (561)

★

Beher kilosuna tahmin edilen fiyatı 92 kuruş olan 25000 kilo sadeyağı kapalı zarf usuliyle münakasaya konulmuştur. İhalesi 14 Şubat 939 salı günü saat 14 dedir. İlk teminatı 1725 liradır. Evsaf ve şartnamesi bedelsiz olarak M. M. V. Satınalma komisyonundan alınır. Eksiltmeye gireceklerin 2490 sayılı kanunun 2 ve 3 üncü maddelerinde gösterilen vesaikle teminat ve teklif mektuplarını ihale saatinden en az bir saat evvel Ankarada M. M. V. Satınalma komisyonuna vermeleri. (795) (562)

★

6 Adet Dizel motörlü yol silindiri yeniden kapalı zarfla eksiltmeye konulmuştur. Muhammen bedeli 43200 lira, ilk teminatı 3240 liradır. İhalesi 13-2-939 pazartesi günü saat 15 de Ankarada M. M. Vekâleti satınalma komisyonunda yapılacaktır. Şartnamesi 216 kuruşa Ankarada komisyondan alınabilir. İsteklilerin kanunda yazılı vesaikle birlikte ilk teminat ve teklif mektuplarını ihale saatinden bir saat evvel Ankarada komisyona vermeleri. (798) (615)

★

Harp okulu için pazarlıkla 64 baş Binek hayvanı 17 şubat 939 günü saat 15 de satın alınacaktır. Bu hayvanlar toplu olduğu gibi perakende suretile de alınabilir. Satılık hayvanı olanların pazarlık gün ve saatinde hayvanları ile birlikte Ankarada M. M. V. satınalma Komisyonuna gelmeleri. (807) (712)

★

Ordu ihtiyacı için 200000 kilo sabun kapalı zarf usulile eksiltmeye konmuştur. İhalesi 16-2-939 perşembe günü saat 16 da İzmirde kışlada İzmir levazım âmirliği satınalma Komisyonunda yapılacaktır. Tahmin edilen tutarı 70000 lira olup ilk teminatı 5250 liradır. Şartnamesi her gün komisyonda görülebilir. İstekliler ticaret odasında kayıtlı olduklarına dair vesika göstermek mecburiyetindedirler. Eksiltmeye iştirak edecekler 2490 sayılı kanunun 2 ve 3 üncü maddelerinde ye şartnamesinde yazılı vesikalarile teminat ve teklif mektuplarını ihale saatinden en az bir saat evvel komisyona vermiş bulunacaklardır. (808) (713)

Nafıa Vekâletinden:

13 Mart 939 Pazartesi günü saat 15 de Ankarada Nafia Vekâleti binasında Malzeme Müdürlüğü odasında toplanan Malzeme Eksiltme Komisyonunca cem'an 2600 lira muhammen bedelli Haydarpaşada teslim şartiyle 10000 adet telgraf fincan demirinin açık eksiltmesi yapılacaktır.

Muvakkat teminat 195 liradır.

Eksiltme şartnamesi ve teferrüatı Ankarada Nafia Vekâleti Malzeme Müdürlüğünden parasız olarak alınabilir.

İsteklilerin muvakkat teminat ve şartnamesinde yazılı vesikalarla birlikte ayni gün saat 15 de Komisyonda hazır bulunmaları lâzımdır. (247) (497)

Levazım Âmirliği Satınalma Komisyonu İlânları

500 adet Tükrük hokkası müteahhit nam ve hesabına 7/2/939 Salı günü saat 14 te Tophanede İstanbul Levazım âmirliği Satınalma komisyonunda açık eksiltme ile alınacaktır. Tahmin bedeli 275 lira ilk teminatı 20 lira 62 kuruştur. Şartname ve nümunesi komisyonda görülebilir. İsteklilerin kanunî vesikalarile beraber belli saatte komisyona gelmeleri. "479„ "395„

★

Tophanede Salı pazarında Lev. yollama Md. anbarında mevcut 30 beygir kuvvetinde Bolinder markalı bir adet motör 7/2/939 salı günü saat 15 de Tophanede İst. Levazım âmirliği satınalma komisyonunda pazarlıkla satılacaktır. İsteklilerin belli saatte Komisyona gelmeleri. (535) (484)

★

Askerî Prevanteryum için bir adet büfe alınacaktır. Pazarlıkla eksiltmesi 7/2/939 salı günü saat 14,30 da Tophanede levazım âmirliği satınalma komisyonunda yapılacaktır. Tahmin bedeli 120 liradır. Teminatı 18 liradır. Şartname ve eşkâli Ko. da görülebilir. İsteklilerin belli saatte Komisyona gelmeleri. (485) (635)

★

Üç parçadan ibaret 10 adet hamam takımı alınacaktır. Pazarlıkla eksiltmesi 7/2/939 salı günü saat 14,45 de Tophanede İstanbul Levazım âmirliği satınalma komisyonunda yapılacaktır. Hepsinin tahmin bedeli 60 lira, teminatı 9 liradır. Nümunesi komisyonda görülebilir. İsteklilerin belli saatte komisyona gelmeleri. (489) (584)

★

1000 çift nalın alınacaktır. Açık eksiltmesi 10/2/939 cuma günü saat 14 de Tophanede İstanbul levazım âmirliği satınalma komisyonunda yapılacaktır. Tahmin bedeli 125 lira teminatı 18 lira 75 kuruştur. Şartname ve nümunesi komisyonda görülebilir. İsteklilerin kanunî vesikarile beraber belli saatte komisyona gelmeleri. (491) (586)

Dikim evlerinde birikmiş olan (74,000 ilâ 79500) kilo yünlü kırpıntıya mukabil battaniye yaptırılacaktır. Pazarlıkla eksiltmesi 10/2/939 cuma günü saat 14,30 da Tophanede İstanbul Levazım âmirliği satınalma komisyonunda yapılacaktır. İmaliye ücretinin tahmi nbedeli 1073 lira 25 kuruştur. Teminatı 161 liradır. Kırpıntılar defterdarda ve Tophanede dikim evlerinde ve battaniye nümunesi de Komisyonda görülebilir. İsteklilerin kanunî vesikalarile beraber belli saatte komisyona gelmeleri. (493) (640)

★

Gümüşsuyu hastanesi için bir adet elektrilize klor cihazı 14/2/939 salı günü saat 14 de Tophanede İstanbul Levazım âmirliği satınalma komisyonunda açık eksiltme ile alınacaktır. Tahmin bedeli 1100 lira, ilk teminatı 82 lira 50 kuruştur. Şartnamesi komisyonda görülür. İsteklilerin kanunî vesikalarile beraber belli saatte komisyona gelmeleri. (494) (683)

★

12 ton yataklık saman alınacaktır. Pazarlıkla eksiltmesi 10/2/939 Cuma günü saat 15 te Tophanede levazım âmirliği satınalma Komisyonunda yapılacaktır. İsteklilerin kati Teminatlarile belli saatte komisyona gelmeleri. (498) (710)

★

Askerî Orta okullar için ikişer takım Fizik ders âletlerile Kimya âlet ve eczası ve tabiiye takımı alınacaktır. Açık eksiltmesi 15/2/939 Çarşamba günü saat 14 de Tophanede İstanbul levazım âmirliği satınalma komisyonunda yapılacaktır. İşbu malzemelerin hepsi bir bayiden alınabileceği gibi ayrı ayrı bayiden de alınabilecektir. Hepsinin tahmin bedeli 4000 lira İlk teminatı 300 liradır. Şartname ve şekillerini gösteren kataloğu komisyonda görülebilir. İsteklilerin kanunî vesikalarile beraber belli saatte komisyona gelmeleri. (479) (709)

Maarif Vekilliğinden:

1 — 2259 sayılı kanunun tatbikine dair olan talimatnameye göre ilkokulların 4 üncü ve 5 inci sınıfları için iki ciltten müteşekkil bir tarih kitabı yazılması müsabakaya konulmuştur.

2 — Müsabaka müddeti 15/2/1939 dan başlamak ve 30/6/1939 Cuma günü akşamı bitmek üzere dört buçuk aydır.

3 — Müsabakaya iştirake karar verenler; 31/3/1939 Cuma günü akşamına kadar bir dilekçe ile Maarif Vekilliğine müracaat ederek bu müsabakaya girecekler defterine adlarını yazdırarak bir numara alacaklardır.

4 — Müsabakada birinciliği kazanan kitap serisi üç yıl süre ile okullarda okutulacak ve müellifine her yıl için biner lira telif hakkı verilecektir. İkinci çıkan kitap serisini yazana bir defaya mahsus olmak üzere birincinin müellifine verilenin bir yıllığı, üçüncü, dördüncü ve beşinci çıkanlara da birer defaya mahsus olmak üzere dörder yüz lira mükâfat verilecektir.

5 — Müsabakaya gireceklerin eserlerini üçer nüsha olmak üzere makine ile ve kâğıtların yalnız birer yüzüne yazılmış olarak Maarif Vekilliği Yayın Direktörlüğüne makbuz mukabilinde vermeleri veya göndermeleri lâzımdır. Kitaba konulacak resim, şekil, harita vesairenin asıllarının yalnız bu nüshalardan birinde ve yerlerine konulmuş olarak bulunması kâfidir. Müsabakaya basılmış bir kitapla girenler de kitabın üç nüshasını verecek veya göndereceklerdir.

6 — Müsabakaya girenlerin eser müsveddelerile birlikte eserleri kabul edildiği takdirde eserlerini ilân edilen telif hakkı mukabilinde ve hertürlü tasarruf hakkından vazgeçerek Maarif vekilliğine üç yıllık bir devre için terkettiklerini ve kitabın o devre içindeki her basılışının son tashihlerinin kendileri veya kendi mesuliyetleri altında tayin edecekleri diğer bir zat tarafından yapılacağını gösterir noterlikten tasdikli bir taahhüt senedi vermeleri de lâzımdır.

7 — Kitaplarda bulunması lâzım gelen pedagojik ve teknik vasıfları gösteren şartname ile noterliğe tasdik ettirilecek taahhüt senedinin formülü Maarif Vekilliği Yayın Direktörlüğünden alınabilir. Mektupla istiyenlerin bir kuruşluk bir posta pulunu da birlikte göndermeleri lâzımdır. "715„

NEVROZİN

GRİP - NEZLE - KIRIKLIK - SOĞUK ALGINLIĞI - ROMATİZMA - NEVRALJİ - BAŞ - DİŞ

ve bütün ağrıları derhal keser. İsim ve markaya dikkat. **NEVROZİN** yerine başka bir marka verirlerse şiddetle reddediniz.

VENÜS RUJU

ORANJ, MANDARİN, RUBİ, KAPSİN, PURPUR ve SİKALMEN renklerde her simaya yakışan Venüs Rujları reklâm fiatına satışa çıkarılmıştır. Çok sabit ve cazibeli ve şayanı tavsiye bu yeni Venüs rujlarını muhakkak tecrübe ediniz.

Nureddin Evliyazade Eczayi kimyeviye, alâti tıbbiye ve ıtriyat deposu, İstanbul

ANNELER, DİKKAT!

Et ve sebzelerin iyice pişmemesinden, meyvaların güzelce yıkanmamasından, içilen suların temiz ve saf olmamasından hasıl olan solucan dediğimiz barsak kurtları en muzır hayvanlardır. Bunlar; ince barsağın iç zarına yapışarak ve kan emerek yetişir ve ürerler. Ekseriyetle çocuklarda bulunur.

Halsizlik, kansızlık, hazımsızlık, karın ağrıları, karın şişmeleri, burun, makat kaşınması, ishal, oburluk, baş dönmesi, salya akması, sar'aya benzer sinir halleri, gece korkuları, görmede, işitmede bozukluk hep bu kurtların tesiridir.

İSMET SOLUCAN BİSKÜİTİ

bu kurtların en birinci devasıdır. Büyük ve küçük lere emniyet ve itimadla verilir. Her çocuk seve se ve yer. Çocuklarınıza senede birkaç defa ihtiyaten veriniz. Aile doktorunuza danışınız.

DİKKAT: Kullandıktan yirmi dört saat sonra solucanlar düşmezse çocuğunuzda solucan olmadığına itimat ediniz. Sıhhat Vekâletinin resmî müsaadesini haizdir. Tarzı istimali kutuların içinde yazılıdır.

Kullanış tarzı: Bir bisküvit çizgi ile beş müsavi kısma ayrılmıştır. Büyükler: Gece yatarken iki kutu bisküvit, çocuklar: 10-15 yaşına kadar bir kutu, 10 yaşından aşağı çocuklara her yaş için gece yatarken bir çizgi bisküvit verilir.

Fiatı her eczahanede 20 kuruştur. (İSMET) ismine dikkat.

ADEMİ İKTİDAR
ve BEL GEVŞEKLİĞİNE KARŞI
HORMOBİN

Tabletleri her eczanede arayınız. (Posta kutusu 1255 Hormobin)

Kansızlık, kemik hastalıkları, dimağ yorgunlukları ile vitaminsizlikten doğma bütün zayıflıklara karşı

KANZUK
KUVVET ŞURUBU
VİTALİN

Her annenin bilmesi icap eden bir kuvvet şurubudur. Çocuklarınıza Vitalin kuvvet şurubu vermekle onları sağlam, gürbüz ve neş'eli yetiştirirsiniz.

VİTALİN KUVVET ŞURUBU

Mektep çağındaki gençlerle emzikli kadın veya ihtiyarların hayatî kudret ve kuvvetlerini artırır.

İNGİLİZ KANZUK ECZANESİ
BEYOĞLU - İSTANBUL

Tarağa İsyan Eden Saçlar

İkseriya bulundukları yeri terketmek arzusunda olanlardır. Binaenaleyh

Saçlarınızı İtaate Alıştırınız

Bunun en iyi çaresi

PERTEV BRİYANTİNİ

Kullanmaktır.

ASİPİN KENAN

Sizi soğuk algınlığından, nezleden, gripten, baş ve diş ağrılarından koruyacak en iyi ilâç budur.
İsmine dikkat buyurulması

DADKOVİÇ
ve Ski.
Vapur Acentalığı

«SCHULDT - ORİENT - LİNE»
Eşyayi ticariye nakli için seri posta: ŞARK - GARP HATTI (Hamburg, Beremen, Anvers, Yunanistan, Türkiye Bulgaristan Romanya ve avdet.

Eşya tahliyesi için beklenen vapurlar.

Glucksburg vapuru 25 Şubata doğru.

Duburg vapuru 13 şubata doğru.

Tahmil için beklenen vapurlardan:

Maritza vapuru 8 Şubata doğru.

H. PAJKURİÇ
Vapur Acentası

«ZETSKA PLOVİDBA A. D» de Kotor Balkan antantının ekonomik konferansında tesis edilen enter-balkanik hat. Büyük lüks modern

"LOVCEN,,

vapuru ile İstanbul, Köstence, Pire, Korfo, Arnavutluk, Dalmaçya sahili, Triyeste, Venedik ve Susak arasında muntazam posta.

Yolcu ve eşyayi ticariye alır.

Tenezzüh ve zevk seyahati için Müstesna fırsat.

KÖSTENCEYE

İlk posta 28 Şubat saat 14 de PİRE. KORFU, Arnavutluk Dalmaçya sahilleri, Venedik ve Triyesteye ilk posta 4 Mart saat 13 de.

Her nevi tafsilât için Galatada (Yolcu salonu karşısında) umumî acenteliğe: Telefon: 44708 ve bütün seyahat idarehanelerine müracaat.

DENİZBANK

Vapurların Kalkış Gün ve Saatleri

6 Şubattan 13 Şubata Kadar Kalkacak Vapurların İsimleri, Kalkış Gün ve Saatleri ve Kalkacakları Rıhtımları.

Karadeniz hattına	— Salı 12 de (Ankara), Perşembe 12 de (Güneysu), Pazar 16 da (Karadeniz). Galata rıhtımından.
Bartın hattına	— Çarşamba 18 de (Antalya), Cumartesi 18 de (Ülgen). Sirkeci rıhtımından.
İzmit hattına	— Pazar, salı ve perşembe 9.30 da (Uğur). Tophane rıhtımından.
Mudanya hattına	— Her gün saat 9 da (Trak) vapuru sistemi vapurlardan biri, Cumartesi ayrıca 13.30 da (Marakaz) Tophane rıhtımından.
Bandırma hattına	— Pazartesi, Çarşamba, Cuma 8.15 de (Marakaz), ayrıca Çarşamba ve Cumartesi 20 de (Saadet). Tophane rıhtımından.
Karabiga hattına	— Salı ve cuma 19 da (Bursa). Tophane rıhtımından.
Ayvalık hattına	— Çarşamba 15 de (Mersin), cumartesi 15 de (Bartın). Sirkeci rıhtımından.
İmroz hattına	— Pazar 9 da (Tayyar). Tophane rıhtımından.
İzmir sürat hattına	— Pazar 11 de (İzmir) Galata rıhtımından.
Mersin hattına	— Salı 10 da (Konya), Cuma 10 da (İnönü). Sirkeci rıhtımından.

Telefonlar : Merkez — Denizbank Binası — 42497
Acenteler — Karaköy Köprübaşı — 42362
Sirkeci Yolcu Salonu — 22740

Şose İnşaatı İlânı
Erzurum Vilâyetinden :

1 — Trabzon - İran transit yolunun takriben 48 + 748 kilometre uzunluğundaki "Şeyhbop - İran Hududu,, kısmının tesviye, sınaî imalât ve şose inşaatı birinci eksiltmede yapılan teklifler haddı lâyık görülemediğinden tekrar kapalı zarf usulile eksiltmeye çıkarılmıştır.

Keşif bedeli "615841,, lira "88,, kuruştur.

2 — Eksiltme 6 Mart Pazartesi günü saat "15,, de Erzurumda Transit Yolu İkinci Mıntaka Başmüdürlüğü odasında yapılacaktır.

3 — Eksiltme şartnamesi ve buna müteferri evrak "30,, lira "80,, kuruş mukabilinde Karaköse'de Nafıa Müdürlüğünden ve Erzurumda Transit Yolu Ikinci Mıntaka Başmüdürlüğünden alınabilir.

4 — Eksiltmeye girebilmek için isteklilerin "28383,, lira "67,, kuruşluk muvakkat teminat vermeleri ve Erzurum Valiliğinden alınmış ehliyet vesikası göstermeleri lâzımdır. "Bu vesikanın istihsali için eksiltmenin yapılacağı günden en az sekiz gün evvel bir istida ile isteklilerin Erzurum Valiliğine müracaatları ve istidalarına en az bir kalemde iki yüz bin lira kıymetinde Nafıa inşaatı yaptığına dair işi yaptıran idarelerden alınmış vesika iliştirmeleri muktazidir. Bu müddet zarfında vesika talebinde bulunmıyanlar eksiltmeye giremiyeceklerdir.,,

5 — İstekliler teklif mektuplarını ihale günü olan 6 Mart Pazartesi günü saat "14,, e kadar eksiltme komisyonu reisliğine makbuz mukabilinde teslim edeceklerdir.

Postada olacak gecikmeler kabul edilmez. (730)

Maliye Vekâletinden :

Tahmin edilen bedeli bin yedi yüz elli lira olan on bin litre benzin açık eksiltme suretiyle alınacaktır.

Eksiltme 7.2.939 salı günü saat 15 te levazım müdürlüğünde müteşekkil komisyonda yapılacaktır.

Şartnamesi her gün levazım müdürlüğünde ve İstanbulda Dolbabahçede maliye evrakı matbua anbarı memurluğunda görülebilir.

Eksiltmeye iştirak etmek isteyenlerin mezkûr gün ve saatte 131 lira 25 kuruşluk teminatları ve kanunî belgeleriyle komisyonda hazır bulunmaları. (185) (391)

Nafıa Vekâletinden :

17.2.939 Cuma günü saat 10,30 da Ankarada Nafıa Vekâleti binasında Malzeme Müdürlüğü Odasında toplanan malzeme eksiltme komisyonunca ceman 2329,60 lira muhammen bedelli Ankarada Vekâlet binasında teslim şartiyle 20 adet demir dosya dolabının açık eksiltmesi yapılacaktır. Muvakkat teminat 324,72 liradır.

Eksiltme şartnamesi ve teferruatı Ankarada Nafıa Vekâleti Malzeme Müdürlüğünden parasız olarak alınabilir. İsteklilerin muvakkat teminat ve şartnamesinde yazılı vesikalarla birlikte ayni gün saat 10,30 da komisyanda hazır bulunmaları lâzımdır. (342) (698)

Gümrük Muhafaza Genel Komutanlığı İstanbul Satınalma Komisyonundan :

1 — Gümrük muhafaza teşkilâtı için 14 kalem veteriner âleti 7/2/939 salı günü saat 16 da pazarlığı yapılacaktır.

2 — Tasınlanan tutarı 238 lira ve ilk teminatı 18 liradır.

3 — Şartname ve listesi Komisyondadır. Görülebilir.

4 — İsteklilerin gün ve saatinde ilk teminat makbuzları ve kanunî vesikalarile birlikte Galata eski ithalât gümrüğü binasındaki komisyona gelmeleri. (718)

Sahibi ve Neşriyat Müdürü Halil Lûtfü DÖRDÜNCÜ Gazetecilik ve Neşriyat T. L. Ş. Basıldığı yer TAN Matbaası