Perşembe
23
ŞUBAT
1939

TAN EVİ
İstanbul, Ankara Caddesi 102
TELGRAF: TAN. İSTANBUL
TELEFON: 24310. 24318. 24319
DÖRDÜNCÜ YIL — No. 1279
5 KURUŞ

TAN

GÜNLÜK SİYASİ HALK GAZETESİ

ANADOLU
Memleket duygularile örülmüş şiirler
M. FARUK GÜRTUNCA
Yakında çıkıyor.
Çıkaran: İstanbul Ülkü Basımevi

Resmî Tebliğ

Balkan Devletleri, Müsavat ve Hudutlara Katî Riayet Esasına Müstenit İtimatlı Bir Teşriki Mesai Azmindedirler

Bükreş, 22 (TAN Muhabirinden) — Balkan Antantı daimî konseyi bu sabah son toplantısını yapmış ve mesaisi sonnunda bir resmî tebliğ neşretmiştir. Bu tebliğde deniliyor ki:

"Daimî konsey âzaları şimdiki enternasyonal vaziyetin muhtelif veçhelerini tetkik etmişler ve Balkan Antantı devletlerinin menfaatlerini bilhassa alâkadar eden meseleler üzerinde geniş noktai nazar teatisinde bulunmuşlardır.

Daimî konsey âzaları Balkan Antantının kurulalıdanberi mülhem olduğu sulh idealine derin bir surette bağlı olarak takip ettiği siyaseti her birinin tamamiyle ayni tarzda derpiş ettiklerini müttefikan müşahede eylemişlerdir.

Daimî konsey, Balkan Antantı âzalarını biribirine bağlıyan sıkı tesanüdü bir kere daha teyit ederek gayretlerine ayni zihniyet içinde devam hususundaki müttehit azimlerini ehemmiyetle kaydeyler.

Bu hususta, daimî konsey 31 Temmuz 1938 de Selânik'de aktolunan anlaşmadan dolayı memnuniyetini beyan etmek fırsatını bulmuştur. Bu anlaşma, antant âzası bulunan devletlerin bütün Balkan Yarımadası devletleri arasında tam müsavat ve hudutlarına katî riayet esasına müstenit itimatlı bir teşriki mesai aramak hususunda hiç bir şeyi ihmal etmemek azimlerinin canlı bir delilidir.

Daimî konsey, son toplantısını İstanbulda 1938 Nisanında yapmış olan Balkan Antantı ekonomik konseyinin kararlarını tasvip etmiş ve 1939 Nisanında Bükreş'de toplanacak olan ekonomik konseyin yedinci içtima devresi mesaisinin Balkan Antantı memleketleri arasındaki ekonomik bağların daha ziyade sıkılaşmasına ve bu memleketler arasındaki münakalâtın daha ziyade iyileşmesine imkân vereceği ümidini izhar etmiştir.

Daimî konseyin senelik alelâde içtimaı Belgrad'da Şubat ayında yapılacaktır.„

Daimî konsey âzası, Franko hükûmetini hukukan tanımaya prensip itibariyle karar vermişlerdir. Bu tanıma için her devlete en uygun gelen merasimin tayin ve tesbiti kendisine bırakılmıştır.

Millî Şef Radyodaki Mesajını 26 Şubat Pazar Günü Söyliyecek

İsmet İnönü, evvelki gün Ankara Halkevinden çıkarlarken

Ankara, 22 (TAN Muhabirinden) — Cümhurreisimiz İsmet İnönünün, Amerika halkına Ankara radyosundan yapacağı mesajın tarihi tesbit edilmiştir. Hususî surette aldığım malûmata göre, Millî Şef, nutkunu 26 Şubat pazar günü saat 20,30 da söyliyecektir.

Cümhurreisimiz bugün öğle üzeri Keçiörene doğru otomobille bir gezinti yapmışlardır.

★

Litvanyanın millî bayramı münasebetile Cümhurreisimiz İsmet İnönü ile Litvanya Reisicümhuru Smetona arasında telgraflar teati olunmuştur.

"Impeks„ Işine Ait Adlî Tahkikat Bitti

Müddeiumumî Işin İç Yüzünü Anlatıyor

Ankara, 22 (A.A.) — İmpeks işi hakkında kendisinden malûmat istenilen Ankara Cümhuriyet müddeiumumîsi Baha Arıkan Anadolu Ajansının bir muharririne aşağıdaki beyanatta bulunmuştur:

"24.1.939 tarihli Cümhuriyet Halk Partisi grup içtimaında, eski Başvekil sayın Celâl Bayar İmpeks işi hakkında beyanatta bulunmuş ve meselenin adliyeye intikal etmiş olduğunu bildirmiş idi. Memuriyetimize tevdi edilen bu iş hakkında ariz, amik tahkikat icra olunarak hâdisenin şekli cereyanının şu suretle vâki olduğu tesbit kılınmıştır:

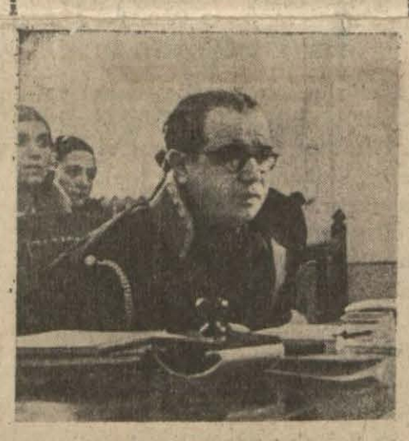

Baha Arıkan

Şakir Seden ve Kemal Seden namlarında iki kardeş, İmpeks namile ithalât ve ihracat işlerile uğraşmak üzere bir şirket tesis etmiş ve şirketi kanunî merasim ile tescil ettirdikten sonra İngiltere piyasasındaki firmalarla alâkadar olmak üzere, ötedenberi beraberce film işi yaptıkları Londrada "Kertermull" ismindeki zata müracaat etmişlerdir.

Bu müracaat üzerine K[illegible]rmull de Londrada diğer üç [illegible]ekâlet [illegible]eraber Anglo - Türkiş namına [illegible]resi a[illegible]irket tesis etmiş ve İmpeks [illegible]nihati umumiyesini Anglo - Türkişe vermek Anglo - Türkiş umumî vekâletini İmpekse tevdi etmek suretile yekdiğerini Türkiye ve İngilterede temsil etmek salâhiyetini iktısap eylemişlerdir. Anglo - Türkiş vekâletini İmpekse tevdi ederken İmpeksi temsil etmek üzere o sırada Londrada bulunan Şakir Sedenden kendisi ve kardeşinin Türkiyede kimler marifetile tezkiye edilebileceğini sormuş, Şakir Seden de, Türkiyede tanıdığı Etibank, Denizbank, Merkez Bankası ve Havzai Fahmiye gibi yerlerde mevki işgal eden zevattan

(Sonu, Sa: 10; Sü: 4)

Denizbanktaki Tahkik Heyeti Sus Vapurunda da Tetkiklere Başladı

Markaz, Suvat ve Trak Vapurları Muayene Ediliyor, Etrüsk Raporu Henüz Vekâlettedir

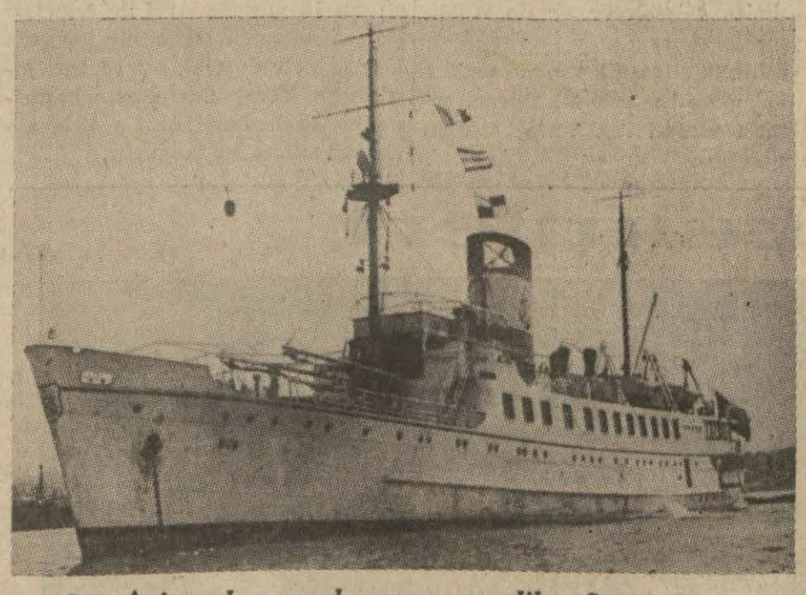

Dün İstinye havuzunda muayene edilen Sus vapuru

İktısat Vekâleti hukuk müşaviri M. Nedim Göknelin riyasetindeki komisyon, Etrüsk vapurundan sonra Almanyada yaptırılan Trak, Sus, Suvat ve Marakaz vapurları üzelerinde de tetkiklere başlamıştır. Komisyon ayrıca mütehassıslardan mürekkep tâli bir komisyon teşkil etmiştir. Mütehassıs heyet dün İstinye havuzlarına giderek bir müddettenberi havuza alınmış olan Sus vapuru

(Sonu: Sa. 10, Sü. 2)

Adana Valisi Vekâlet Emrine Alındı

Ankara, 22 (Tan Muhabirinden)— Adana valisi Tevfik Hadi Baysal, görülen lüzum üzerine Vekâlet emrine alınmıştır.

Yerine Gaziantep valisi Ali [illegible]za Çevik, onun yerine Elâzığ valisi Şefik Bicioğlu tayin edilmişlerdir.

Saracoğlu Belgrad Yolunda

Antantın Bulgaristanla Yaklaşma Arzusu da Dün Sofyaya Bildirildi

Bükreş, 22 (TAN Muhamirinden) — Hariciye Vekili Şükrü Saracoğlu, refikaları ve refakatindeki zevat bu akşam saat 23 te hususî trenle Belgrada hareket etmişlerdir. Saracoğlu Bükreş istasyonunda saray nazırı, Hariciye Nazırı Gafenko ve refikası, Türkiye elçisi Hamdullah Tanrıöver, Balkan Devletyeri Elçileri. Romen hükûmet erkânı, Bükreş belediye reisi, Türk kolonisi ve kalabalık bir halk kütlesi tarafından teşyi edilmiştir. Bir kıta asker resmi selâmı ifa etmiştir.

Şükrü Saracoğlu, Belgratta bir gün kalacak ve yeni Yugoslav Başvekili Svetkoviçle görüştükten sonra Selâniğe hareket edecek ve orada kendisini bekliyecek olan Yunan Başvekili Metaksasla birlikte Atinayı ziyaret edecektir.

Şükrü Saracoğlunun Atinada ikametinin üç gün sürmesi muhtemeldir. Vekil Pireden deniz yolile Türkiyeye dönecektir.

Saracoğlunun Bükreşten Atinaya geçeceği haberi bütün Yunan mehafilinde hususî bir sevinç uyandırmıştır.

Saracoğlunun şerefine ziyafet

Balkan antantı konseyinin bu sabahki toplantısını müteakip, Türkiyenin Bükreş elçisi Hamdullah Tanrıöver Şükrü Saracoğlu şerefine bir öğle ziyafeti vermiştir. Ziyafette Balkan hariciye nazırları, Balkan devletleri elçileri, Yugoslav nazırları ve refikaları bulunmuşlardır. Akşam da Yugoslavya elçiliğinde Saracoğlu şerefine bir çay verilmiştir.

(Sonu: Sa. 10, sü. 1)

Ağırceza Dün Bir İdam Kararı Verdi

Büyükçekmecede Zülfiye isimindeki sevgilisini ve kızın babasını bıçakla yaralıyarak öldüren Ahmet Dolaşan hakkında dün Ağırceza mahkemesi idam kararı vermiştir. Bu hususi tafsilâtı dördüncü sayfamızda bulacaksınız.

Filistin Konferansı Son Teşebbüslere Rağmen Neticesiz Dağılıyor

Bu Meselenin Hal Sureti Hakkındaki Nihaî Kararı İngiliz Hükûmeti Verecek

Londra, 22 (Hususî) — Filistin Arap murahhasları ile Arap devletlerini temsil eden diğer murahhaslar ve Yahudileri temsil eden murahhaslar Filistin meselesi hakkındaki noktai nazarlarını tamamile anlatmaları üzerine Konferansın birinci safhası nihayet bulmuştur.

EMİR FAYSAL

Müstemlekeler nazırı Mister Makdonald, bugün Başvekil ile Hariciye nazırına bu safhanın bütün hulâsasını anlatmış ve İngiliz kabinesi bugünkü mutat toplantısında Filistin meselesini görüşmüştür.

Araplarla Yahudilerin noktai nazarları katî surette gayri kabili telif addedilmemekte ise de şimdiki halde telif edilememiş olduğu için bu meselenin ne suretle halledilmesi lâzım geleceğini hükûmet tayin edecektir.

Mister Makdonald bugün Avam kamarasında sorulan suallere cevap vererek konferansta muhaceret meselesinin konuşulduğunu, fakat bu konuşmanın umumî mahiyette olduğunu söylemiş, daha sonra diğer bir suale cevaben Filistindeki ihtilâlciler tarafından kullanılan silâhların umumî harp netcesinde terkolunan silâhlar olduğunu, bunlar arasında nadiren Alman silâhları görüldüğünü anlatmıştır.

Araplarla Yahudileri görüştürmek ve aralarında bir anlaşma zemini bulmak için mesaî sarfolunmaktadır. Fakat bu teşebbüsün bir netice vermiyeceği gayet sarihtir. Arap devletleri tarafından alınan vaziyetin ve kurulan cephenin İngiltere üzerinde derin bir tesir bıraktığı anlaşılıyor.

(Sonu: Sa. 10, sü. 1)

İngilterede MÜDAFAA Tedbirleri

Chamberlain, "Silâhlanma Programına Sonuna Kadar Devam Edeceğiz„ Diyor

Londra, 22 (Hususî) — İngiltere hükûmeti otuz beş bin tonluk Kral Jorj ve Prens Dögal zırhlılarından başka 40,000 tonluk iki zırhlıyı daha suya indirecektir. (40,000) tonluk zırhlılar 16 pusluk toplarla mücehhez olacaktır.

Mister Chamberlain bu akşam söylediği nutukta İngilterenin silâhlanma programını sonuna kadar götüreceğini, bu yüzden silâhlanma işinin

(Sonu, Sa: 10; Sü: 4)

PENCEREMDEN

Süveyşe Ait Hâtıralar

Yazan: M. Turhan TAN

Roma — Berlin mihveri etrafında dönen korkunç dedikodular arasında Süveyş Kanalı da yer alıyor. Rivayete göre Roma, bu kanalın idaresine kuvvetli bir şerik sıfatiyle karışmak istiyormuş.

Haberin doğru mu, eğri mi olduğunu, itiraf ederim ki, düşünmüyorum. Çünkü biz Türklerin o pilâvda da kaşığımız yok. Fakat Süveyş Kanalı üzerinde canlanan ihtiraslar bana o kanala taallûk eden birkaç hatırayı düşündürmekten geri kalmıyor.

Malûm olduğu üzere Süveyş Kanalını açmak ilk çağlardanberi yaşıyan fennî münakaşa mevzularından biri idi. Don ve Volga nehirlerini birleştirmek suretiyle Karadeniz yolculuğunu Rusya içerilerine kadar götürmeyi tasavvur eden ve hattâ Kırıma binlerce amele göndererek işe bile başlıyan Sokullu Mehmet Paşa, Akdenizle Kızıldenizi de dudak dudağa ve kucak kucağa getirmeyi düşünmüştü. Ömrü vefa etseydi, şüphe yok ki, bu mühim işi başaracaktı. Fakat hain bir hançer onu hayattan cüda düşürdü ve Süveyş Kanalı düşüncesi —Türk tarihi bakımından— suya düştü.

Bununla beraber Ferdinand de Lesseps'in Süveyş Kanalını açmasına izin veren yine Babıâli idi. Mısır, yarı müstakil bir vaziyette olduğu için böyle bir teşebbüse —Babıâlinin muvafakati olmadan— girişemezdi, ve hiç bir şirkete de, kanalın açılması yolunda, imtiyaz veremezdi.

Hidiv İsmail Paşa, Fransa İmparatoru Üçüncü Napolyonun ibramiyle kanalın açılmasına razı olduktan sonra Babıâlinin de rızasını kolaylıkla elde etti ve kanalın açılmasını müteakip ise şirketin hisse senetlerinden —miktarını hatırlamıyorum— mühimce bir kısmını Sultan Abdülâziz'e takdim etti. Bu suretle saray, Süveyş Kanalının idaresinde rey sahibi oluyordu ve her yıl, kanal varidatından müstefit olmak imkânını elde etmiş bulunuyordu. Ne yazık ki bu senetler, çok ucuz bir fiyatla İngilizlere satıldı ve Süveyş Kanalıyle alâkamız bu suretle de suya düşürülmüş oldu.

Bu mevzu üzerinde üçüncü bir hatıra da —tâbir caiz ise— lisanî olup şu şekildedir: Ferdinad de Lesseps, kanaldan geçen gemilerden —kendi dileğine, kendi içtihadına göre— resim alıyordu. Bu yüzden Babıâliye şikâyetler vukua geldi ve 1856 da De Lesseps'e verilmiş olan imtiyaz fermanındaki Tonne de Capacité tâbirinin tefsiri istenildi. O zamana kadar Türk dilinde bu tâbirin karşılığı yoktu. Babıâli hayret içinde işi bir komisyona havale etti ve komsiyon da —Merhum Cevdet Paşanın himmetiyle— o tâbirin "miktarı istiabî„ demek olduğuna ve bu miktarın da İngiliz mikyasına göre tesbiti lâzım gelip De Lesseps'in keyfi dahilinde resim alınamıyacağına karar vermişti.

Bu karardan bir iki yıl sonra yapılan ticaret kanununda da ton ve Capacité'nin 40 İstanbul kilesi olduğu tasrih olunmuştu.

DAHİLÎ HABERLER

Yeni Ingiliz Büyük Elçisi Dün Geldi

İngiliz Büyük Elçisi Sir Knatchbull Hugessen, refikası, kızı ve maiyetiyle beraber dün sabahki ekspresle şehrimize gelmiştir. Büyük Elçi Sirkeci garında eski İngiliz büyük elçisi Sir Pers Lorern, İngiliz General konsolosu sefaret ve konsolosluk erkânı ve İngiliz kolonisi tarafından karşılanmış ve Park otele gitmiştir.

Elçinin yanında Çindenberi hizmetinde bulunan bir de Çinli hizmetçisi vardır.

Sir Knatchbull Hugessen, öğle yemeğini Sir Percy Lorenle Elçilik binasında yemiştir. Yeni Büyük Elçi Cümhurreisimize itimatnamesini vermek üzere pazar günü Ankaraya gidecektir. Sir Percy Loren yarın şehrimizden ayrılacaktır. Romaya gitmeden evvel bir müddet Atinada kalacaktır.

Elçinin beyanatı

Büyük elçi, dün Park Otelde kendisini ziyaret eden bir muharririmize şu beyanatta bulunmuştur:

"— Memleketimi Türkiyede temsil edeceğimden dolayı kendimi bahtiyar addediyorum. 30 sene evvel de İstanbulda bulunmuştum. Tekrar gelişimde memleket lehine gördüğüm fark ve inkişaf 30 seneye değil 130 seneye sığamıyacak kadar büyüktür. Türkiyenin Büyük Adamı Atatürkü şahsen görmek mazhariyetine nail olamadığım için müteessirim. Fakat bu teessürümü onun halefi ve en yakın arkadaşı İsmet İnönünü:: görmekle tahfif edeceğim.

Büyük Britanyanın Türkiye ile olan münasebatı her zamankinden daha iyidir. Bu münasebatın daha çok iyi olması için elimden gelen gayreti sarfı bir vazife bilirim. Pazar günü Ankaraya gidiyorum. Orada Hariciye Vekili Şükrü Saracoğlunun Bükreşten dönmesine intizar edeceğim. Bir kaç gün içinde itimatnamemi Cümhurreisinize takdim edeceğimi sanıyorum.„

Bir Kadın, Mütearrızı Ağır Yaraladı

İzmir — Bayındırın Kurumal köyünde bir hâdise olmuştur. Ali Şen isminde bir adam, gece yarısından sonra saat ikide, İbrahim karısı Kadriyenin evine, duvarı aşarak girmiş ve tabancasile kadını tehdit edip taarruzda bulunmak istemiştir. Kadriye, tabancayı Alinin elinden almış ve üzerine ateş ederek sırtından ağır surette yaralamıştır.

Yaralı memleket hastanesine getirilmiştir. Kadriye, zabıtaya teslim olmuştur.

Vali Konağı Caddesi Genişliyor

Belediye, Harbiye ile Nişantaşı arasındaki Vali konağı caddesini 25 metre genişletmiye karar vermiştir. Bunun için Yedek Subay mektebi duvarının geriye çekilmesi icap etmektedir. Belediye bu husus hakkında İstanbul komutanlığı ile anlaşmış bulunmaktadır. Formalitesi ikmal edilir edilmez duvar 10 metre geri çekilecektir.

Topraksız Köylü Toprak İstiyor

Yazılı Köylülerinden On Kişinin İmzasını Taşıyan Bir Mektup Neşrediyoruz

"19.1.939 günlü Tanın ikinci sayfasının birinci sütununda Mahmut Esat Bozkurt tarafından yazıldığını okuduğumuz yazıda memleketin efendisinin köylü olduğu söyleniyordu.

Köylüyü topraklandırmak. Teşkilâtı Esasiyenin ihtiva ettiği esaslardandır. Hükûmetin bu yıl topladığı ziraat ve köy kalkınması kongresinde alınan kararlardan da henüz ses sada çıkmıyor.

Üzerinde çalıştığımız arazi, Kilisten Muratsuyu kıyılarına kadar geniş ve mahsuldar bir topraktır. Birkaç sene evvel Toprak Kanunu çıkarılacağı hakkındaki haber duyulduktan sonra Yazı köylerinin geniş arazi sahipleri, yanlarında yarıcılık ve ortakçılık suretiyle çalışan topraksız ziraat amelesine iş vermemiye başladılar. Senelerce kendi öz emeğimizle karınlarını doyurduğumuz, kızlarına cihaz parası temin ettiğimiz, oğullarının düğünlerini yaptığımız bu büyük arazi sahipleri, şimdi biz topraksız köylünün elinden yavan ekmeğini de alıyorlar. Artık, Azapçılıkla, çobanlıkla, civelekçilikle sürünüyoruz. Halbuki bu topraklar şimdiye kadar yalnız bizim ve bizim gibi topraksız olan ecdadımızın elleriyle sürülmüş ve ekilmiştir. Bu adamların bu hareketleri, kendi topraklarını kendileri sürdüğünü iddia ederek, Toprak Kanunu çıkınca, yanında ortakçı olmadığı için toprakların taksiminden kurtulmak sebebinden ileri gelmektedir.

Toprak Kanunu en kısa zaman içerisinde çıkarılmazsa elimizdeki son imkânlar da ortadan kalkacak ve fenalık her tarafa sirayet edecektir. Bu takdirde vaziyetimiz tam bir felâkettir.

Cümhuriyet hükûmetinin, yüksek mes'ul adamlarının nazarı dikkatlerini celbetmenizi rica ediyoruz.„

Berna köyünden Hamey; Behir köyünden Celil; Zanpır köyünden Hasan; Aşağı Küneyse köyünden Mehli oğlu Durmuş; Berna köyünden Vayıs; Kürele köyünden Mıhey; Aşağı Küneyse köyünden Abdullah; Gemrik köyünden Hüseyin; ayni köyden yine Hüseyin; Tilhuyuk köyünden Bozan.

BELEDİYEDE :

Vali Ankaradan Dönüyor

Ankarada bulunan vali ve belediye reisi Lûtfi Kırdar cumartesi günü şehrimize dönecektir. Lûtfi Kırdar Ankarada, Dolmabahçede yapılacak stadyomla, Taksim kışlası yerinde yapılacak olan binalar hakkında alâkadar vekâletlerle temas edecektir. Hazırlanan avanprojeye göre Taksim kışlasının yerinde, bir tiyatro, bir konferans salonu, bir halkevi binası, gazino ile beraber bir otel, şehir klübü ve şehir gazinosu yapılacaktır.

Bu plâna göre belediye imar müdürlüğü bir tatbik projesi hazırlamaktadır. Tatbik projesine nazaran bu inşaat 3.645.000 liraya mal olacaktır. Lûtfi Kırdar Ankaraya giderken plânı da beraber götürmüştür.

Yeraltı Helâları

Belediye, önümüzdeki sene zarfında şehir dahilinde yaptırılacak yer altı helâları için, 939 malî senesi bütçesine 50 bin liralık bir tahsisat koymıya karar vermiştir. Harbiye ve Taksimde yapılacak olan helâların masrafları bu yekûna dahil değildir.

★ Tepebaşı bahçesinin arkasındaki Aşıklar mezarlığının bir çocuk bahçesile bir gazino yapılması kararlaştırılmıştır. Çocuk bahçesi için maarif mimarı bir proje hazırlamaktadır.

MÜTEFERRİK :

Şoförler Cemiyeti Dün Toplandı

Motörlü kara nakil vasıaları cemiyeti, dün saat 14,30 da cemiyet merkezinde umumî heyet toplantısını yapmıştır.

Kongrede bir senelik mesai raporu okunmuş ve hesabatın tetkiki için 3 kişilik bir komisyon seçilmiştir

Yapılan seçimde idare heyeti âzalıklarına Hakkı Demir, İsmail, Zülfü, Ekrem, Ahmet ve Kadri seçilmişlerdir.

★ Şoförler cemiyeti belediyeye müracaat ederek eski Vali ve Belediye reisi Muhittin Üstündağ zamanında menedilen klâksonların tekrar otomobillere takılmasını istemişlerdir. Cemiyet, klâkson yerine otomobillere konulan kornelerin iptidaî olduğunu ve şoförlerin korneyi çalmak için ikide birde direksiyonu bir elle idareye mecbur olduklarını, bu yüzden kazalar olduğunu ileri sürmektedirler. Belediye şoförler cemiyetinin bu müracaatını tetkik edecektir.

● İngiltere Harbiye Nezareti İstihbarat Dairesi Reis Muavini bu sabahki Avrupa trenile Londradan şehrimize gelecek ve akşam Ankaraya gidecektir.

● Zabıta dilencilik yapan çocukları toplamıya başlamıştır. Dilenci çocukların velileri hakkında takibat yapılacaktır.

Yeni Açılacak Kütüphanelere Yer Bulundu

Yeniden kurulmasına karar verilen halk kütüphaneleri için Fatihte Tabhane, Şehzadebaşında Damat İbrahim Paşa, Nuruosmaniye, Üsküdar da Ahmediye medreselerinden başka Eyüpte, Kasımpaşanda, Beşiktaşta, Kadıköyünde de birer bina tedarik edilmiştir. Şimdilik açılacak kütphaneler 9 adettir. İlerde ihtiyaç hissedilirse kütüphaneler çoğaltılacaktır.

Müstakil Olan Mektepler

Maarif Vekâleti şimdiye kadar, Kadıköy birinci orta mektebine bağlı olarak tedrisat yapan Pendik, Vefa orta mektebine bağlı Zeyrek orta mekteplerinin badema müstakil birer orta mektep olarak tedrisat yapmalarını maarif idaresine bildirmiştir. Bunlardan başka vekâlet şimdiye kadar birer şube olarak tedrisat yapan cümhuriyet kız, İnönü kız ve Çamlıca orta mekteplerini de müstakil bir hale koymuştur.

★ Maarif şûrasında konuşulacak meseleler hakkındaki hazırlıklar yarın akşama kadar ikmal edilecektir. Pazartesi günü Beyoğlu akşam kız sanat mektebinde saat 15 de İstanbuldaki bütün orta mektep, lise, muallim mektepleri ve sanat mektepleri müdürlerile ilk tedrisat müfettişlerinin iştirakile umumi bir toplantı yapılarak bir rapor hazırlanacak ve Maarif Vekâletine gönderilecektir.

★ İlk tedrisat müfettişlerinin 932 senesine ait mesken bedelleri tahakkuk ettirilerek kendilerine tevzi edilmiştir.

★ Maarif idaresi, ilk mekteplerde talebeye gösterilmek üzere bazı terbiyevî filmler getirtmiş, maarif memurluklarına tevzi ettirmiştir. Bu filmlerden birisi (Mikroskop altında vecizeler) ismini taşımaktadır. Bu filmde mikrop ve rüşeyimlerin neşvü nema safhaları gösterilmektedir.

VİLÂYETTE :

İsimleri Değiştirilen Köyler

Dahiliye Vekâleti, Yeşilköy ve Mahmutbey nahiyelerine bağlı Avas köyünün Ateş alanı, Litros köyünün Esenler, Vidos köyünün Güngören, Çıfıtburgaz köyünün Dağcılar, Ayapa köyünün kirazlı, Nifos köyünün Kocasinan, Ayayorgi köyünün Kayabaşı adile isimlendirilmiş olduğunu vilâyete bildirmiştir.

6 Memura Ceza Verildi

Vilâyet memurin inzibat komisyonu dün vali muavini Hüdai Karatabanın riyasetinde toplanarak bazı memurlara ait evrakı tetkik etmiştir. Komisyon vazifeye devamsızlıklarından dolayı 6 memuru tecziye etmiştir.

Bacağı Kırıldı

Şehzadebaşında Cami sokağında oturan 15 yaşında Âkif ile arkadaşı Hamza arasında çıkan bir kavgada Hamza yere düşerek sol bacağı kırılmıştır. Yaralı Cerrahpaşa hastanesine kaldırılmış, Âkif yakalanarak tahkikata başlanmıştır.

Ceyhan Kaymakamına Rüşvet Teklif Edilmiş

Ceyhan — Kaymakam Nurettin Özcebeye rüşvet teklif eden bir kaç kişi hakkında takibat icra olunmaktadır. Hâdise şöyle geçmiştir: Ayasın Kızılılgın köyünde iskân edilen İsmail, iskân işinin yetiştirilmesi için Yumurtalık nahiye müdür vekili Ali Rızaya müracaat etmiş ve ondan kaymakama bir mektup almıştır. İsmail bu mektubu bir akşam kaymakam Nurettin Özcebeyin evine götürmüş, vermiş, kapıda cevap beklemiştir. Kaymakam zarfı açınca içinden mektuptan başka bir numara kâğıdı ve 150 lira da para çıkmıştır.

Tutulan İsmail ile buraya getirtilen nahiye müdür vekilinin ifadeleri alınmaktadır. Bu işe dair bir kaç memura da sual tevcih edildiği söylenilmektedir.

Günün Resimleri

Yeni İngiliz Büyük Elçisi dün sabah geldi

Şoförler Cemiyeti dün senelik umumî heyet toplantısını yaptı

SUAL CEVAP?

Y. M. C. A. Nedir?

S — Y. M. C. A ne demektir? Burası bir mektep midir, bir pansiyon mudur? Kimler tarafından idare edilir? Nereye bağlıdır.

C — Y. M. C. A, İngilizce Young Men's Christian Association isminin birinci harflerinden alınmış bir tâbirdir. Genç Hıristiyanlar Cemiyeti demektir.

Bu cemiyet ilk defa Amerikada misyonerler tarafından kurulmuştur. Maksadı Amerikaya hariçten gelen muhacirlere bir melce temin etmek, bunlara Protestan terbiyesi vererek Amerikalılaştırmaktır. Sonraları hizmeti ve maksadı genişlemiş, ve faaliyeti artmıştır. Amerikanın her tarafında, hattâ her büyük şehrin muhtelif semtlerinde muhtelif şubeleri vardır. Her şube bulunduğu muhite göre muhtelif işler görür. Bir işçi mahallesinde bulunan Genç Hıristiyanlar Cemiyeti işçilerle, üniversitelerde bulunan cemiyet şubeleri de yabancı talebelerle meşgul olur. Asıl hedefi Protestanlık propagandası yapmaktır. Fakat bu gayeye varmak için mensuplarına her türlü kolaylıkları gösterir. Kütüphaneleri, jimnastikhaneleri, konferans salonları, dershaneleri, oturma odaları, hattâ bekârlar için yatakhaneleri vardır. Buraya girenler her türlü fizik, kültürel ve sosyal ihtiyaçlarının tatmin edildiğini görürler.

Cihan Harbinden sonra bu cemiyet Avrupanın muhtelif yerlerinde ve bu meyanda İstanbulda da şubeler açmıştır. Buradaki şubesi yirmi seneye yakın bir zamandanberi faaliyet halindedir. Buradakinin de gayesi Protestanlık propagandası yapmaktır. Merkezleri Amerikadadır. Memurları oradan gelir ve oradan maaş alırlar. Kısmen de mensuplarının verdikleri aylıklarla varidat temin ederler.

★

S — Eski Yarın gazetesi sahibi Arif Oruç Bulgaristandan döndükten sonra ne olmuştur? Nerededir?

C — Bulgaristandan döndükten sonra bir müddet İstanbulda görünmüş, fakat sonra görünmez olmuştur. Halen nerede olduğunu bilmiyoruz.

★

S — Yeni Adam gazetesi yeniden çıkacak mıdır?

C — İsmail Hakkı Baltacıoğlu, çocuğu kadar sevdiği gazetesini yeniden çıkarmak için hazırlanmaktadır, fakat ne vakit çıkacağı malûm değildir.

★

S — Uzvî ve gayriuzvî kimya kitaplariyle, bilhassa kimya meselelerine ait eserler hakkında umumî bir kataloğu hangi kütüphaneden tedarik edebilirim?

C — İstanbulda Libreri Mondial adresine müracaat edilir.

TAKVİM ve HAVA

23 Şubat 1939
PERŞEMBE

2 nci ay	Gün: 28	Kasım: 108
Arabî: 1358		Rumî: 1355
Muharrem: 4		Şubat: 10
Güneş: 6,45	— Öğle:	12,27
İkindi: 15,29	— Akşem:	17,51
Yatsı: 19,22	— İmsâk:	5,06

Yurtta Hava Vaziyeti

Yeşilköy meteoroloji istasyonundan alınan malûmata göre, hava yurtta Doğu Anadolu bölgesi ile Orta Anadolunun şark taraflarında bulutlu, Cenup doğusunda çok bulutlu ve mevzii yağışlı, diğer bölgelerde kapalı ve yağışlı geçmiş, rüzgârlar Karadeniz kıyılarında cenubî, diğer bölgelerde şimalî istikametten, Ege, Marmara denizlerinde kuvvetlice, diğer yerlerde orta kuvvette esmiştir.

İstanbulda hava kapalı geçmiş, rüzgâr şimali şarkiden saniyede 7-9 metre hızla esmiştir. Saat 14 te hava tazyiki 757,8 milimetre idi. Sühunet en yüksek 10,7 ve en düşük 6,5 santigrat olarak kaydedilmiştir.

BUGÜN

İngiliz Silâhlanması

Yazan: Ömer Rıza DOĞRUL

İngiltere hükûmeti bir kaç gün önce, Avam Kamarasından, silâhlanma programını tatbik için, dört yüz milyon sterlin borç almak salâhiyetini istemiş; Avam Kamarası, bir kaç gün süren müzakereden sonra hükûmetin istediği salâhiyeti vermiştir. Bu suretle İngiltere hükûmeti daha önce aldığı salâhiyeti, yeni salâhiyetle takviye etmiş ve 400 milyonluk borcu 800 milyon sterline çıkarmıştır. İngiltere Maliye Nazırı bu münasebetle yeni salâhiyet sayesinde yeni sene içinde yeni bir vergi tarhına lüzum görmiyeceğini anlatmış bulunmaktadır.

İngiltere hükûmeti, beş yıllık silâhlanma programının ikisini geçirmiş ve üçüncü yıla girmiştir. Hükûmet, borç almak salâhiyetini kullanarak ancak 200 milyon sterlin sarfetmiş olduğu için borç alarak tedarik edebileceği paranın 600 milyonu henüz elindedir. Bundan başka gelecek senenin müdafaa bütçesi 588 milyon sterlin tutmaktadır. Önümüzdeki sene zarfında borç almak suretiyle tedarik olunacak paranın mühim bir kısmı kullanılacağından İngilterenin dördüncü silâhlanma yılına girdiği sırada bu paradan hiç olmazsa 200 milyonun elinde bulunacağı tahmin ediliyor. Esasen dördüncü ve beşinci yıllarda masrafın bir hayli azalacağı tahmin olunduğundan İngilterenin silâhlanma programını katî bir muvaffakıyetle tatbik edeceğinden zerre kadar şüphe edilmiyor.

Şayet arada beynelmilel vaziyet salâh bulacak olursa İngiltere de silâhlanma programını tâdilde zorluk çekmiyecektir. Fakat İngiltere, silâhları azaltmak için beynelmilel bir anlaşma yapılmadıkça, teslihat programını tatbike devam edecektir.

İngiliz siyasilerinin bu münasebetle anlattıkları bir hakikat, silâhlıklara katılanmanın tarihte eşi görülmemiş bir budalalık teşkil ettiğidir.

Mister Chamberlain de dahil olmak üzere bütün İngiliz siyasileri aşağı yukarı bu sözü söylemekle beraber, bugün ancak silâhlanma sayesinde yeni bir harbin önüne geçildiğini de takdir ediyorlar.

İngilteredeki muhalefet partisi ise hükûmetin kollektif emniyet davasını öldürdüğünü, bu yüzden İngiliz mükellefinin bu kadar ağır yükler altında ezildiğini söylüyor ve İngiltere hükûmeti tarafından daha sağlam, daha emniyet verici bir haricî siyasetin takibini lüzumlu görüyor.

İngiliz muhalefetinin bu noktai nazarını İngiliz hükûmeti de kabul ediyor, fakat İngilterenin tek başına bunu başaramıyacağını, herkesin böyle düşünmesi ve böyle hareket etmesi lâzım geldiğini, yoksa bu yolda tek taraflı hareketin tehlike doğuracağını söylüyor.

Ve netice şu oluyor: İngiliz silâhlanması devam ediyor.

Silâhlanmanın en hızlı devresi artak gelecek senenin sonunda nihayet bulacağına göre İngiltere de o zaman beynelmilel vaziyetin salâha yüz tutmasını ummaktadır. O zaman İngiltere silâhlanma programının dördüncü senesine girecek ve programın en esaslı maddeleri tamamlanmış olacaktır.

Hatayda Paramız Tedavül Edecek

Antakya, 22 (A.A.) — Mal sandıklarınca Türk parasının kabulü kararlaştırılmıştır. Maliyece tediyatın Türk parası üzerinden ödeneceği de haber alınmıştır.

Başvekil, Kızılay Reisliğinden Ayrıldı

Ankara, 22 (A.A.) — Başvekil Dr. Refik Saydam 1925 senesindenberi bilfiil ifa ettiği Türkiye Kızılay cemiyeti riyasetinden bugünkü vazifesi dolayısile istifa etmiş ve bunu bir mektupla cemiyet genel merkez başkanlığına bildirmiştir.

SON HABERLER

Ciano Bugün Varşovaya Gidiyor

Roma, 22 (A.A.) — Kont Ciano, üç gün kalmak üzere, perşembe günü Varşovaya hareket edecektir.

Varşova görüşmeleri esnasında orta Avrupa meseleleri mevzuubahis edilecektir. Bundan başka, Kont Ciano, İtalyanın Fransadan talepleri üzerine Akdenizde vaziyetin vahimleşmesi takdirinde Polonyanın niyetlerini anlamak için bazı sondajlarda bulunacaktır. Polonyanın müstemleke taleplerine de, görüşmeler esnasında temas edilecektir.

Kont Ciano, Varşovadan doğrudan doğruya Romaya dönecektir.

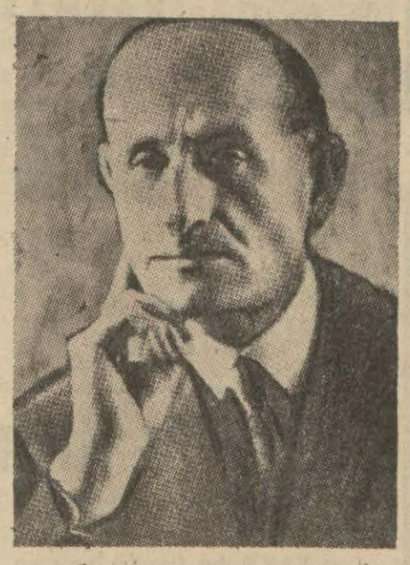

Parlâmentonun feshini istiyen Suriye muhalifleri reisi Doktor Şehbender

Suriye Kabinesi Kurulamıyor

Fransanın Suriyede Takip Ettiği Siyaset Araplar Tarafından Protesto Edildi Alevilerin İdaresini Fransa Ele Aldı

Şam, 22 (Hususî) — Manda makamlarının, yeni bir hükûmet teşekkül etmediği takdirde bütün idareyi ele alacağına dair verdiği ültimatom üzerine, Cümhurreisi Haşimülatasi, milliyetçi Mazhar Paşa Arslanın bir kabine teşkil etmesi için ısrar etmiş, fakat Mazhar Paşa bütün teşebbüslerine rağmen muvaffak olamamıştır.

Doktor Şehbenderin riyaseti altındaki muhalefet, bitaraf bir kabinenin iş başına geçerek Fransa ile yeni bir muahedeyi müzakere etmesini istediği için Cümhurreisi temyiz mahkemesi reisi Mustafa Bermadayı yeni kabineyi teşkile memur etmiş ise de henüz Mustafa Bermada bazı istişareler yaptıktan sonra kabineyi teşkilden vazgeçmiştir.

Kahirede çıkan Elahram gazetesinin Şamdan aldığı malúmata göre, Doktor Şehbender, parlâmentonun feshini, seçimin yenilenmesini istemektedir.

Elmısrî gazetesinin istihbarına göre Filistini müdafaa heyeti Fransanın Suriyede takip ettiği siyaseti protesto etmiştir.

Alevî topraklarının valisi Cabirî, istifa ettiğinden Fransız fevkalâde komiserliği bir emirname neşrederek oradaki idareyi vekâleten komiserliğin ele aldığını bildirmiştir.

İran Veliahdinin nişanlısı Prenses Fevziye yengesi Mısır Kraliçesi Ferlde ile birlikte bir heykel salonunu geziyor

Komintern Aleyhindeki Pakt Kuvvetlendiriliyor

Japonya, Hongkongun Bombardımanından Dolayı İngiltereye Teessürlerini Bildirdi

Tokyo, 22 (Hususî) Hariciye Nezareti Almanya, İtalya ve Japonya arasında bir askerî ittifak aktedileceğine dair Fransız kaynaklarından verilen haberlerin asılsız olduğunu bildirmiştir.

Diğer taraftan da Ayan Meclisinin bütçe encümeninin hafî bir celsesinde, antikomintern misakını takviyeye matuf olan itilâfın yalnız komintern aleyhine müteveccih olacağı temin edilmiştir.

Siyasî mahafilce komintern aleyhine müteveccih bir askeri yardım itilâfı yapılacağı teyit edilmektedir. Bu mahafile göre bazı mahdut ahvalde Roma ve Berlinin Tokyodan bekliyebilecekleri müzahereti tasrih edecek olan bir uzlaşma metninin tanzimi için Tokya, Roma ve Berlin arasında müzakerelere devam olunacaktır.

Muhtemel bir itilâfın imzasına müteallik olarak mutedil mahafilin ihtiyatkârane hareketleri, Japon zimamdarlarının Avrupadaki vaziyeti çok ciddî telâkki etmekte olduklarının nişanesidir.

İngilterenin protestosu

İngiliz sefareti müsteşarı Dodds, Hariciye Nezareti nezdinde Hongkongun Japon tayyareleri tarafından bombardıman edilişini protesto etmiş, Japon askeri makamları da Hongkongtadik Japon başkonsolosunu Büyük Britanya makamları nezdinde bombardıman hâdisesinden dolayı Japonyanın teessürlerini bildirmiye memur etmiştir.

Japonya, İngiltereye ait arazinin bombardıman edildiğini kabul etmekte ve Japon makamları bu hususta tahkikat yapmaktadırlar.

Harbiye Nezaretinin neşrettiği bir tebliğe göre, salı günü saat 11 de Çin arazisine atılan bombalar yanlışlıkla İngiliz arazisine düşmüştür. Bir bomba da bir tren katarına isabet etmiştir.

★

Nankin Hariciye Nazırının öldürülmesi dolayısile, hükûmet, Şanghaydaki Japon makamlarına verilecek talimatı kararlaştırmıştır.

Bu talimatta, tethişçilere ve suikast faillerine yardım eden beynelmilel mıntaka memurlarının derhal tevkifi ve haklarında kanunî muamelenin tatbiki istenmekte ve Japon hükûmetinin mıntaka polisi makamlarının hâdiselerin tekerrürüne mâni olmak için samimî teşriki mesailerini arzu ettiğini bildirmektedir.

Beynelmilel mıntaka makamatı âciz kaldıkları takdirde Japonya kuvvet istimaline mecbur kalacaktır.

Hainanın işgali meselesi

Şongking, 22 (A.A.) — Çin gazeteleri, Hainan adasının işgalini Guam adasının işgaline bir başlangıç telâkki etmektedir. Çin gazetelerinin fikrince, Pasifikte harbın ne suretle ilerliyeceğini kestirmek için vakit daha erkendir, fakat üçüncü bir devletin müdahalesi olsun olmasın, Japonyanın, ansızın yapacağı hücumla Guam adasını işgal etmeyi istiyeceği muhakkaktır. O zaman, Japon donanması şarka dağru ilerliyecek ve Havayı' ele geçirecektir. Pasifikte bir harp çıktığı takdirde ister istemez, Amerika birleşik devletleri faaliyete geçmiye mecbur kalacaklardır.

Bir Gemi Torpillendi

Nevyork, 22 (A.A.) — Radyo Korporeyşin'e Amerika bandıralı Tulsa vapurundan gelen bir telsiz telgrafa göre, Pecc işaretini veren bir vapur Asor adalarının 200 mil cenubunda bir denizaltı tarafından torpillenmiştir. Telgrafta Pecc'in batmakta olduğu bildiriliyor.

Fransa ve Iran Münasebatı

Reisicümhur Lebrun Bir Telgrafla Şehinşaha Hissiyatını Bildirdi

Tahran, 22 (A.A.) — İran Veliahdinin yakında yapılacak evlenme merasimi dolayısile, Fransa Reisicümhuru Lebrun, Şehinşaha bir telgraf çekerek kendilerine Fransız milletinin İran milletine karşı olan dostluk hissiyatından teminat vermiştir.

Lebrun, bu telgrafında, iki memleket arasında diplomatik münasebetlerin munkati bulunması dolayısile, Fransanın bu mesut hâdiseye istediği gibi iştirak edemiyeceğinden dolayı da teessürlerini bildirmiştir.

Majeste Şehinşah, verdiği cevapta, Reisicümhur Lebrun'e teşekkür etmiş ve bu fırsattan bilistifade diplomatik münasebetlerin inkıtaı sebeplerini bir kere daha bildirmiştir. Bu inkıta hâdisesi, yalnız, Fransız matbuatında görülen bir kaç zem ve kadeh mahiyetli yazılar neticesinde alınmış değildir. Fakat bir kaç senedenberi, Tahrandaki hissiyat, Fransanın İranda vukua gelen değişiklikleri tanımadığı ve İran hakkında Hakgû bulunmadığı merkezindedir.

Fransa, bugünkü İranın hakikî ehemmiyetini takdir etmek arzusunu izhar edince, diplomatik münasebetlerin yeniden tesisi mümkün olabilecektir. Lebrunun şahsına karşı olan hürmetinden dolayı, Şehinşah, maziyi unutmıya ve diplomatik münasebetleri yeniden tesise hazırdır. Bu sebepten dolayı Şehinşah, bu münasebetlerin, istikbalde şayanı teessüf hâdiseleri tamamile ortadan kaldırabilecek karşılıklı itimat sağlam esas üzerinden tesis olunacağını ümit eylemektedir.

★

Paris, 22 (A.A.) — Fransa ile İran arasında diplomatik münasebetler 21 şubatta tekrar resmen başlamıştır.

KISA HABERLER

Ankara, 22 (TAN Muhabirinden) — Muallimlerin mesken bedellerinden bundan sonra yalnız muvazene ve hava kuvvetlerine yardım vergileri kesilecektir.

● Müvazene vergisi kanununda son yapılan tadilâtın tatbikı tarzına dair Maliye Vekâleti bir izahname hazırlamıştır.

● Vekâletler bütçelerini hazırlayıp Maliye Vekâletine vermişlerdir. Vekiller heyetinde bütçe müzakeresine hafta sonunda başlanacaktır.

● Bayburt kurtuluşunun yirmi birinci yıldönümü merasimle kutlulanmıştır.

● Tekirdağında ağaç dikme bayramı yapılmıştır.

● Sofya Üniversitesinin bir heyeti Leh Reisicümhuru Moscikiye Sofya Üniversitesinin bütün fakültelerinin fahri doktorluğu diplomasını tevdi etmiştir .

● 19 İtalyan casuslukla itham edilerek Fransızlar tarafından tevkif edilmiştir.

● İtalyanın Londra sefiri Kont Grandi, üç hafta içinde üçüncü defa olmak üzere Romaya gitmiştir.

Beden Terbiyesi Mükellefiyetine Tâbi Olanlar

Ankara, 22 (Tan Muhabirinden)— Beden terbiyesi kanununun tayin ettiği beden terbiye mükellefiyeti için 1945 senesine kadar 12—23 yaş arasındaki sin erbabı tahdit edilmiştir. Yalnız İstanbulda bu yaşlarda olanların mevcudu 84 bin kişidir. Bunların 14 bini askerî spor yurtlarında 27 bini memleket teşkilâtında çalışacakları için sivil klüplere tevzi edilecek 43 bin kişi kalmaktadır. Bunların da mevcudu federe olan ve olmıyan klüplere girdiğinden daha 40-50 klüp açılması zarurî görülmektedir. Beden terbiyesi mükellefiyeti için bu yaş erbabına haftada altı saatlik faaliyet tayin edilmesi düşünülmektedir.

Dolmabahçe Stadyomu

Ankara, 22 (Tan Muhabirinden)— Bir kaç gündenberi şehrimizde bulunan İstanbul vali ve belediye reisi Doktor Lûtfi Kırdar, hükûmet erkânile temaslarına devam etmektedir. Lûtfi Kırdar bugün beden terbiyesi umum müdürü general Cemil Tahirle görüşmüştür.

İstanbulda yapılacak Dolmabahçe stadının, bir taraftan Ankara stadını yapmış olan İtalyan mimara, diğer taraftan Türk mimarlar birliğine bir plân ısmarlanacağı haber alınmıştır. Bu plânların yapılması için müteahassıslara verilecek stadyom evsafını tayin için İstanbul sporcuları ve belediye fen heyetinden mürekkep bir komisyon kurulacaktır.

Papa Seçiminde Eski Bir Anane Terkediliyor

Roma, 22 (A.A.) — Kardinallar kongregasyonunun aldığı bir karara göre, Konklav toplantısı sonunda yeni bir papanın seçildiği, anane mucibince bacadan çıkarılacak beyaz bir duman ile değil, fakat radyo oparlörleri ile ilân edilecektir. Menfi balotaj netceleri, yine eskisi gibi, siyah duman ile bildirilecektir.

Halen 250 kadar işçi, Konklav için 62 kardinalin hücrelerini hazırlamakla meşguldür.

FELEK

Ters Adam

Yazan: B. FELEK

Bu tâbiri, uluorta kullanırız a... ma ifadesinin genişliğini p... te ölçmeyiz sanıyorum.

Ters demek bir şeyin yüzünün ... kası demektir. Fakat doğrunun zıd... da terstir. Doğru yoldan gelmiy... birine:

— Sen ters yoldan gelmişsin! d... nir.

Çorabı ters giymek yüzü ayağa g... lir şekilde çorap giymiye derl... Şimdiki kadınlık âleminde ucuz ç... rapların tersi yüzünden daha don... ve makbul olduğu için bayanlar ke... di çoraplarını ters giyiyorlar. Bu... bir şey diyemeyiz amma kocaların... başına çorap örmelerine veya onla... külâhı ters giydirmelerine de eyv... lah! diyemeyiz. Şimdi lâfı o taraft... uzatmıyalım da şu ters adam bah... ne girelim.

Ters adam odur ki tatlı dilden, g... ler yüzden ve mülâyim sözden ani... maz.

Böyle bir Ermeni hakkında ma... buat kanununa takılmadan anlatıl... mıyacak bir hikâye bilirim ki; anl... tabilsem alimallah gülmekten göb... ğiniz çatlar. Ne fayda mümkün d... ğildir.

Ters adam, tramvayda herkese ya... yan bakar. Bir yere girerken önü... geleni göğüsler, rastgeldiği adam... kızar ve hakaret olsun diye onun yü... züne bakarak yere tükürür. Ters a... dam alışverişte de belâdır. Pazarlı... kalkmadan evvel on kuruşluk ma... kırk para verir. Ve eğer satıcı da t... hammülü az birisi ise iş curcunay... biner. Belki polis karışır.

Ters adamlarla başa çıkmak içi... bir tek çare vardır. Ondan da ter... ondan da lânet, ondan da beter o... mak.

Benim bir arkadaşım var. Yarad... lışı itibariyle dünyanın en lânet, e... ters bir adamı. O kadar ki bütün ömrünü Kınalı adanın hücra bir köşesinde tek başına yaşıyarak geçiri... Lâkin aldığı tahsil ve terbiye umum... hayatta bu tersliği izhardan kendi... menettiği için bu kisbî kabuk zorla... nıp kaldırılmadıkça tersliği meyda... na çıkmaz.

Kendi nakline ve başkalarının d... şahitliklerine dayanarak onun bi... hikâyesini anlatacağım. Bu size bi... ters adamın nasıl yola getirildiğin... râna gösterir.

Bu arkadaşım bir dostuyla birlikt... mutasarrıf olduğu bir evi bir talibi... ne satmışlar ve bu satış muamelesin... tekemmül ettirmiş olan tellâla d... komisyonunu vermişler. Fakat dah... evvel bu eve ayni müşteriyi kör Hü... seyin mi, kör Nuri mi pek bilmiyo... rum. Herne ise lânetliğini şemailili... izah eden isimde) birisi de getirmi... imiş. Fakat arkadaşımın istediği be... deli vermiye alıcıyı kandıramadığ... için iş olmamış, sonradan başka bi... tellâl alıcıyı ikna etmiş ve işi bitir... miş, komisyonunu da almış. Bu böy... le iken kör Nuri komisyon almak... için direnmiye başlamış. Yumuşak... bir adam olan arkadaşın şerikini:

— Para vermezseniz kan çıkar... Şeklinde tehdide başlamış, bu teh... ditleri işiten bizim münevver ters... arkadaş bu musallat komisyoncuyla... görüşmek istemiş ve bir tenhalıkta... mülâkat tayin etmiş, komisyoncu... gelmiş. Önce gayet mazlûm görünen... bizim arkadaş yumuşak ve korkak... eda ile:

— Siz ne istiyorsunuz, diye sor... muş.

— Sattığınız evin komisyonunu.

— İyi amma biz onu falanca tellâla verdik.

— Ben anlamam! Ya komisyonu... verirsiniz. Yahut bu iş büyür.

— Kaç defa komisyon verelim. Bize de günah!

— Anlamam dedik ya! Yoksa bu işte kan çıkar.

Bu söz üzerine bizimki birdenbire ayağa kalkıp kalın ve diri bir sesle, kanlı gözlerini açarak sor...

— Sen kaç yaşındasın?

— Neden sordun!

— Lâzım. Hele bir söyle bakayım:

— Elli yaşındayım.

— Ulan kerata! Elli yaşına kadar sen kaç kişi öldürdün ki, kandan

(Lûtfen sayfayı çeviriniz)

Mahkemelerde

Dün Ağırcezada Bir Idam Kararı Verildi

Büyükçekmecede Sevdiği Kızla Babasını Öldüren Ahmet İdam Olunacak

Katil Ahmet mahkemede ölüm kararını dinliyor

Ağırceza mahkemesi dün saat on sekizde Büyükçekmecenin Atarşa köyünden Ahmet Dolaşan isminde bir gence ölüm cezası ile beraber on sekiz sene de hapis cezası verdi. Suçlu idam edileceği için ikinci cezanın tatbik mahalli olmadığından düşmesine karar verildi.

Ahmedi darağacına kadar götürecek olan hâdise tek taraflı bir aşk yüzünden çıkmıştır.

Ahmet Dolaşan Atarşa köyünün çobanıdır. Komşularından Alinin kızı Zülfiyeye gönül vermiştir. Zülfiyenin bundan hiç haberi yoktur. Ağustosun on dördüncü günü Ali karısı Fatma, kızları Zülfiye ve Meryemle beraber Çukur tarlaya arpa çıkarmağa gitmeğe karar vermişler. Ahmet Dolaşan bunu bir gün evvel haber aldığı için hastalandığını bahane etmiş ve koyunları otlatmağa gitmemiştir. Ali ailesile beraber Çukur tarlaya gitmiş, ikindiye kadar çalışmışlar. Ahmet Dolaşan da tenha bir yerde mısır tarlasına saklanarak bunların dönmelerini beklemiştir.

Meryemle Zülfiye kolkola girmişler, annelerile beraber Çukurtarladan dönüyorlarmış. Ahmet Dolaşan elinde bir saldırma ile birdenbire yollarını kesmiş ve Zülfiyeye:

— Haydi Zülfiye düş önüme, beraber gideceğizi demiş. Zülfiye mânasız ve çirkin teklifin karşısında irkilmiş. Ahmet Dolaşan Zülfiyenin üstüne atılmış, uzun saçlarını eline dolamış ve mısır tarlasına doğru sürüklemek istemiştir. Zülfiye herşeye rağmen mukavemet edince, o da saldırmasını gelişi güzel zavallı kızın her tarafına saplamağa başlamıştır. Biraz arkadan gelen Ali kızını kurtarmak için, Ahmet Dolaşanın üstüne atılmak istemiş, eline geçirdiği bir taşla da kafasına vurmuştur. Gözleri dönen Ahmet, Zülfiyeyi bir kalbur gibi cansız yere serdikten sonra, babasının üstüne yürümüş, onu da iki yerinden yaralıyarak öldürmüştür. Bundan sonra iki gün izini kaybetmeğe muvaffak olduktan sonra, Küçükayazmada yakalanmıştır.

Suçlu mahkemede kendisini müdafaa ederken:

— Ben mısır tarlasında yatıyordum. Zülfiye başıma taşla vurdu. Sızan kanlar gözümü bürüdüğü için can acısiyle gelişi güzel bıçağımı salamağa başladım. Tesadüfen Zülfiyeye ve babasına rastlamıştır. Ben onları öldürmek istemiyordum, diyordu. Mahkeme dünkü kararında bu müdafaayı kabule şayan görmüyor ve suçun sabit olduğu neticesine varıyordu. İşte hafifletici bir sebep te bulunamıyordu. Mahkeme, Zülfiyeyi kaçırmak bahanesiyle öldürdüğü için suçluya ceza kanununun 450 inci maddesine göre, ölüm cezası veriyor. Aliyi kasten öldürdüğü için 448 inci maddeye göre, 18 sene hapse mahkûm ediyordu. Suçlu ölüme mahkûm olduğu için de ikinci ceza tabiatiyle tatbik olunamıyordu.

Suçlu ayni zamanda her iki suçundan dolayı Alinin ve Zülfiyenin vârislerine biner lira ölüm tazminatı vermeğe mahkûm ediliyordu.

Zabıt kâtibi bu kararı okurken, suçlu iki jandarmanın önünde sapsarı bir heykel gibi duruyordu. Bakışlarında mânasızlık vardı. Karar bittikten sonra, Reis Refik:

— Oğlum karar böyledir. İstersen temyiz edersin, dedi.

Suçlu yerinden ayrılırken jandarmalara sordu:

— On sekiz seneye mahkûm oldum, değil mi?

Ona:

— Evet! dediler. Gülüyordu.

Davacı yerinde bulunan Zülfiyenin anası da kararı anlıyamamıştı. Mübaşir Kadri ona anlattı:

— Kızını ve kocanı öldüreni asacaklar.. Öyle karar verildi.

Sahte Veraset Senedi Yapanlar Mahkûm Oldular

Ağırceza mahkemesi dün, vârissiz olarak ölen ve bankada 9 bin lira para bırakan Sava Emanetoğlunun bu paralarına konmak için sahte noter senedi tanzim eden ve bu senetle paraları almağa teşebbüs eden noter kâtibi Şefik, vapurculardan Ömer Lûtfi, Ali Haydar, Rifat ve avukat Meleni haklarındaki davayı neticelendirdi. Mahkeme evvelce suçluları suç derecelerine göre, muhtelif cezalara mahkûm etmiş ve fakat temyiz mahkemesi bu kararı bozduğu için yeniden muhakemelerine karar verilmişti. Celse açılır açılmaz suçlulardan Şefik hakkında adlî tıp işleri müessesesinden gelen bir tezkere okundu. Müşahedehane müdürlüğü Şefikte ruhî bir inhitat buluyor ve fakat bu hastalığın duruşmasına mâni olmadığını gösteriyordu.

Tezkere okunduktan sonra Şefik söz aldı:

— Ben yatak hastası değilim. Ruhen hastayım. Artık bu tevkifhanede kalamıyacağım. Hastalığımın derecesini sorunuz, dedi.

Zabıt kâtibi bundan sonra kararı okudu. Şefik üç sene, üç ay bir gün, Meleni beş sene, beş ay, Ali Haydar, dört sene iki ay, Ömer Lûtfi iki sene altı ay, Rifat bir sene dört ay 20 gün hapse mahkûm oluyorlardı.

---

bahsediyorsun?

— Yoo! Ağzını topla!

— Ulan al şu tabancayı! Öldürmezsen dünyanın en alçak adamısın. deyip önüne bir de tabanca atınca berikinde hoşafın yağı kesilmiş.

— Ağabeyciğim, ben fena bir şey demedim ki...

— Öldür, diyorum. Sana! Hadi öldür bakayım.

— Canım öfkelenme yahu! Ben sana....

— Öldürsene bire alçak falan filân falanca filânca herif!

İçeriye bir aslan gibi girmiş olan kör Nuri bu beklenmedik terslik karşısında papuçlarını ters giyip ters yüzü gitmiş.

Doğrudur, dinsizin hakkından imansız gelir.

TEPEBAŞINDA DRAM KISMINDA
Bu akşam saat 20.30 da
ANNA KARENİN
İSTİKLÂL CADDESİNDE KOMEDİ KISMINDA
Bu akşam saat 20.30 da
BİR MUHASİP ARANIYOR

TEŞEKKÜR

Sevgili refikam ve annemiz Bayan Mihrimah Akovanın vefatı münasebetile gerek cenazeye iştirak ve gerek mektup ve telgrafla taziyet lûtfunda bulunarak acılarımıza iştirak eden kıymetli dost ve arkadaşlarımıza derin şükran ve minnetlerimizin iblâğına muhterem gazetenizin tavassutunu rica ederiz.

Mehmet Ali Akova
Hüseyin Besim Akova
Mustafa Besim Akova

İstanbul Üçüncü İcra Memurluğundan:

Mahcuz ve paraya çevrilmesine karar verilen ve tamamına 3162 lira kıymet takdir olunan Beyoğlunda Kamer Hatun mahallesinde Simitçi sokağında eski ve yeni 2 kapı numarasile murakkam bahçeli kârgir bir evin yirmi hisse itibarile üç hissesi açık arttırmaya konmuş olup 3/4/939 tarihine müsadif pazartesi günü saat 14 ten 16 ya kadar dairemizde birinci açık arttırması icra ve arttırma bedeli mukadder kıymetten satılığa çıkarılan hisseye musip kıymetinin % 75 ini bulduğu takdirde alıcısı uhdesine ihalesi yapılacağı. Aksi halde son arttıranın taahhüdü baki kalmak üzere arttırma 15 gün müddetle temdit olunarak 18/4/939 tarihine müsadif salı günü keza ayni saatte dairemizde yapılacak ikinci açık arttırmasında mezkûr gayri menkul hissesi en çok arttıran üstünde bırakılacaktır. Satış peşin para iledir. Arttırmaya girmek isteyenler takdir edilen kıymetten satışa vazolunan hisseye isabet eden kıymetin yüzde yedi buçuğu nispetinde pey akçesi veya milli bir bankanın teminat mektubunu vermeleri lâzımdır.

Hakları tapu sicillerile sabit olmıyan ipotekli alacaklılarla diğer alâkadarlarm ve irtifak hakkı sahiplerinin bu hkları ve hususile faiz ve masarife dair vuku bulacak iddialarını ilân tarihinden itibaren 20 gün zarfında evrakı müsbitelerile birlikte dairemize bildirmeleri iktıza eder. Aksi halde hakları tapu sicilleriyle sabit olmıyanlar satış bedelinin paylaşmasından haric kalırlar. Mezkûr gayri menkulün nefsinden doğan birikmiş bilcümle vergi mükellefiyeti ve dellâliye resmi borçluya ait olmak üzere satış bedelinden istifa olunur. 20 senelik vakıf taviz bedeli ise alıcıya aittir.

Evsafı umumiyesi:

Demir kapıdan girildikte karosiman bir antre, bir oda, dolaplı ve diğer odaya kapısı bulunan bir oda, musluk ve helâ.

Zemin kat: Sokaktan ayrıca bir kapısı vardır. Karosiman bir mutfak, bir tulumba, çamasır teknesi. bir kömürlük, sahrinç, bir mikdar bahçe.

Birinci kat: Merdiven üzerinde bir kiler bir sahanlık üzerinde birbirine geçilir üç oda.

İkinci kat: Merdiven üzerinde bir helâ, bir camekân ile bölünmüş sahanlık üzerinde üç oda bir kiler, merdiven başında küçük matbah.

Üçüncü kat: Bir çatı arası, zemini karosiman ve duvar korkuluklu tarastır. Mezkûr gayri menkulün ahşap kısımları yağlı boyalı ve içinde elektrik, terkos tesisatı mevcuttur. Umum mesahası 86.00 metre murabbaından ibarettir. Bundan 60 buçuk metre murabbaı bina bakiyye kalan 25,50 metre murabbaı ise bahçedir.

Hududu: Bir tarafı Ömer Lûtfi menzili ile Maymun sokağı ve bir tarafı Nikola Hıristo menzili ve bir tarafı Anna Yarasimos ve Marica arsası ve tarafı rabii Simitçi sokağı ile mahduttur. Gayri menkul kendisine ihale olunan kimse derhal veya verilen mühlet içinde parayı vermez ise ihale kararı fesih olunarak kendisinden evvel en çok teklifte bulunan kimseye arzetmiş olduğu bedelle almağa razı olursa ona, olmazsa veya bulunamazsa 15 gün müddetle tekrar arttırmaya çıkarılarak en çok arttıran uhdesine ihale olunur ve iki ihale arasındaki fark ve geçen müddetler için % 5 ten hesap olunacak faiz ve diğer masarifat ayrıca hükme hacet kalmaksızın memuriyetimizce eski alıcıdan tahsil olunur. Daha fazla malûmat almak isteyenler 2/3/939 tarihinden itibaren dairemizde açık ve aşılı bulundurulacak arttırma şartnamesine ve 936/1592 numaralı dosyasına müracaatla icap eden malûmat ve izahatı almış ve öğrenmiş olacakları ilân olunur.

(15277)

Yarın Akşam TURAN Tiyatrosunda
San'atkâr Okuyucu Bayan SAFİYE ve Arkadaşları

İZZET GAZİNOSU
SAZ HEHY'ETİ
Ertuğrul Sadi Tek
ve hey'eti temsiliyesi
KARMAKARIŞIK
Yeni Vodvil 3 perde
S. ATİLLA REVÜSÜ ve ayak oyunları büyük varyete
Tafsilât el ilânlarında, Telefon: 22127

Bu Akşam SARAY Sinemasında
Bütün Amerikada ve Avrupada çevrilen Filimlerin en Fevkalâdesi
ALİCE FAYE
TYRONE POWER
DON AMECHE
tarafından harikulâde bir tarzda yaratılan
BÜYÜK CAZ
Süper Filmin ilk iraesi gecesidir. Bu filme 5 ORKESTRA, 1000 FİGÜRAN iştirâk etmiş ve 70.000.000 milyon sarfedilmiştir. ALICE FAYE, bu flimde İngilizce şarkılar teganni etmektedir.
Yerlerinizin evvelden aldırılması rica olunur.

Bu Hafta SÜMER Sinemasında
Senenin en eğlenceli, en neş'eli; en fazla danslı
NEŞ'E YAĞMURU
emsalsiz Filmindeki
RAY VENTURA ve arkadaşları CAZI
Görüp dinleyiniz. Mest olacaksınız.

Beyoğlu Tapu Sicil Muhafızlığından :

Galatada Beyazıt mahallesinin Kafesçi sokağında eski 22 yeni 24 kapı No:lı ve bir tarafı Emine Kadrinin arabacı dükkânı ve arka tarafı arabacı Mehmedin evi ve bahçesi bir tarafı Hisar yani sokağı ön tarafı Kafesçi sokağı ile çevrili bir kıt'a arsanın ecdadından intikal suretile senetsiz olarak Ayşe Sıdıkanın uhdesinde olduğu ve 314 de vefatile kızı Nasıraya münhasıra bulunduğu iddia edilmekte olmasından 1515 No.lı kanun nizamnamesi mucibince mahallinde 3/3/939 gününde senetsiz tasarrufata kıyasen tahkikat yapılacağından gayri menkule tasarruf iddia edenlerin bu müddet içinde evrakı müsbitelerile birlikte 611 No. ile Beyoğlu tpu sicil Muhafızlığına veya tahkikat gününde mahallinde bulunacak tapu memuruna müracaat eylemeleri lüzumu ilân olunur. (1196)

Devlet Demiryolları ve Limanları işletme U. idaresi ilânları

15, 16/2/1939 tarihlerinde yapılan eksiltmesinde talibi çıkmayan ve muhammen bedel, muvakkat te'minat ve mıkdarları ile cinsleri ve eksiltme günü ve saati aşağıda yazılı kayın traversler her liste muhtevi-yatı ayrı ayrı ihale edilmek üzere kapalı zarf usulü ile Ankara'da idare binasında satın alınacaktır.

Bu işe girmek isteyenlerin listesi hizasında yazılı muvakkat te'minat ile kanunun tayin ettiği vesikaları ve tekliflerini ayni gün eksiltme saatinden bir saat evveline kadar Komisyon Reisliğine vermeleri lâzımdır.

Şartnameler parasız olarak Haydarpaşa, Ankara, İzmir ve Eskişehirde idare mağazalarından dağıtılmaktadır. (1187)

Liste No.sı	Mikdarı ve cinsi Adet		Muhammen bedeli Beher adedi Kuruş	Muvakkat Teminat Lira	Eksiltme Günü	Saati
1	11025	Kayın makas traversi	500	4006,25)		
2	3195	" " "	420	1006,42)		
3	6608	Kayın köprü traversi	320	1585,92)		
4	24892	Kayın cari hat traversi	140	2613,66)		
5	5929	" " "	175	778,18)	10/3/939	15.30
6	5880	" " "	255	1124,55)	Cuma	
7	60410	" " "	185	6837,93)		
8	12771	" " "	215	2059,32)		
9	26333	" " "	175	3456,21)		
10	93317	" " "	245	12681,33)		

Sultanahmet Bölge Sanğat Okulu Satınalma Komisyonundan :

Nevi	Miktarı	Tahmin bedeli Lira Ku.	Eksiltme T. G. S.	İlk T. Li. Ku.	Şekli
Kimya, alât ve tabiiye takımları	51 cins, 466 Ad.	1393 05	2/3/939 Perşembe saat 14	120 64	Açık
Kimya eczası	48 kalem	215 50			
		1608 55			

Elâzığ, Edirne, Trabzon, Manisa; Kadıköy Kız enstitüleri için kimya ve tabiiye aletleri ve kimyevi ecza eksiltmeye konulmuştur. Mikdar ve tahmin bedelleri yukarıda ve alınacak bu eşyanın cinsleri şartnamesinde gösterilmiştir. Eksiltme Cağaloğlunda Yüksek okullar muhasebeciliği binasında, yapılacaktır.

Eksiltmeye girecekler 2490 numaralı kanunun istediği şartları haiz olmaları ve ticaret odasının belgesini taşımaları lâzımdır. İsteklilerin belli gün ve saatte sözü geçen Muhasebecilikte bulunmaları ve Ticaret-hane namına girecekler vekâletname ibraz etmeleri, şartnameyi görmek isteyenlerin de okula başvurmaları ilân olunur. (964)

ŞAHESER BİR FİLMİN 4 ncü HAFTASI
MELEK Sinemasında harikalı bir muvaffakiyetle başladı.
BÜYÜK VALS

RADYO

ANKARA RADYOSU
Türkiye Radyodifüzyon Postaları
Türkiye Radyosu Ankara Radyosu
Dalga Uzunluğu

	1639 m.	183 Kcs.	120 Kw.
T. A. Q.	19,74 m.	15195 Kcs.	20 Kw.
T. A. P.	31,70 m.	9456 Kcs.	20 Kw.

Perşembe, 23. 2. 1939

12,30 Program, 12,35 Türk müziği — Pl, 13 Memleket saat ayarı, ajans ve meteoroloji haberleri, 13,10, 14 Müzik (Cazband — Çigan) Lantoş Orkestrası,

18,30 Program, 18,35 Müzik (Şen oda müziği) İbrahim Özgür ve ateş böcekleri, 19 Konuşma (ziaat saati), 19,15 Türk müziği (İnce saz faslı) Hüseyni faslı), Celâl Tokses, Hakkı Derman, Eşref Kadri, Hasan Gür, Hamdi Tokay, Basri Üfler, 20 Ajans haberleri, ziraat borsası (fiyat), 20,15 Türk müziği: Çalanlar: Vecihe, Ruşen Kam; Cevdet Çağla, Okuyanlar: Sadi Hoşses, Radife, 1 — Peşrev, 2 — Sadullah Ağa muhayyer semai (Bir elif çekti), 3 — Tanburi Cemil muhayyer şarkı (Pür lerze olur), 4 — Rahmi Bey muhayyer şarkı (Serapa hüsnü ansın), 5 — Lemi Uşşak şarkı (Siyah ebruların), 6 — Dedenin Gülüzar türkü (Bir vefa), 7 — Refik Fersan mahur şarkı (Bir neş'e yarat), 9 — Yesari Asım kürdili şarkı (Sen git gide), 10 — Sadettin Kaynak Türkü (Esmerim kıyma bana), 21 Memleket saat ayarı, 21 Konuşma (Mizah saati), 21,15 Esham, tahvilât kambiyo - nukut borsası (fiyat), 21,30 Müzik (Küçük Orkestra — Şef: Necip Aşkın), 1 — Leopold İspanya melodileri (Potpuri), 2 — Martin uhl (Bebekler perisi filminden (neş'eliyim şarkısı) 3 — Aletter (Çobanın sabah şarkısı), 4 — Armandola İspanyol aşk şarkısı, 5 — Carlo Thomsen (Dua), 6— Ed, May (Bir şişe mozel şarabının karşısında), 7 — Mainzer (Düğün töreni), 8 — Schneider (Tirol dağlarının halk şarkı ve danslarından (Potpuri), 9 — Carl Rydahl (Melodi), 10 — Korsakow (Hint şarkısı, 11 — Lehar (Eva operetinin valsları), 22,30 Müzik (Melodiler), 23 Müzik (Cazband), 23,45 24 Son ajans haberleri ve yarınki program.

●

HAFİF KONSERLER:

17,10 Berlin kısa dalgası: Neşeli popuri (8,15: Devamı), 7,30 Muhtelif Alman merkezleri: Neşeli sabah konseri, 11 Berlin kısa dalgası: Ayın yeni plâkları, 12 Prag kısa dalgası: Hafif musiki (13: Karışık program), 13 Berlin kısa dalgası: Hafif musiki (14,15: Devamı), 15,30 Prag kısa dalgası: Karışık program, 17 Breslau: Hafif musiki, 17,10 Brüno: Hafif musiki, 17,45 Berlin kısa dalgası: İşsonu konseri, (19,10: Devamı). 18,30 Berlin kısa dalgası: Yeni plâklar, 19,20 Laypzig: Konser saati, 20,10 Prag kısa dalgası: Hafif musiki, 20,25 Brüno: Halk bandosu, 21,10 Muhtelif Alman merkezleri: Hafif musiki, 22,15 Berlin kısa dalgası: Romanslar, serenatlar, 23,30 Muhtelif Alman merkezleri: Akşam konseri.

OPERALAR, OPERETLER:

18,30 Moskova: Operada verilecek piyesin nakli, 21,25 Frankfurt: Şarkılı opera musikisi, 22 Roma: Francesca da Rimini operası.

RESİTALLER:

9,45 Berlin kısa dalgası: Şarkılar (15,15: Schumann'ın şarkılarından), (16.45 Robert Franz'ın şarkılarından), 18 Roma: Piyano konseri, 18,35: Viyolonsel konseri, 19,35 Frankfurt: Piyano konseri, 19,20 Frankfurt: Schubertin şarkılarından, 22 Paris P. T. T. Piyano konseri. 23.30 Viyana: Şarkılar.

DANS MUSİKİSİ

20: Breslau.

13 Yaşında Bir Çocuk Hapse Mahkûm Oldu

Ağırceza mahkemesi dün, Kurtuluşta oturan 13 yaşında Anastasya isminde bir kız çocuğun muhakemesini neticelendirdi. Davacı yerinde Kurtuluşta Hacı Ahmet mahallesinde oturan Hasanla on yaşındaki oğlu Fahri vardı. Fahrinin sağ gözünde siyah bir gözlük vardı. İddia şuydu:

Fahri Anastasyaların kapıları önüne kurulan çamaşır ipiyle oynarken, Anastasya eline geçirdiği katır tırnağı sopasiyle çocuğun gözüne vurmuş yaralamıştır. İyi tedavi edilmediği için de sağ gözü kör olmuştur. Mahkeme Anastasyaya üç sene hapis cezası verdi. Yaşından ve diğer hafifletici sebeplerden dolayı bu ceza bir aya kadar indi. Anastasya 200 lira da tazminata mahkûm olmuştur.

LÂLE
Dünyanın en son keşiflerini... Medeniyetin en yeni icadlarını.. Sinema âleminin görülmemiş yenilliklerini bir araya toplayan en mükemmel Sinema oluyor.

TAN

Gündelik Gazete

TAN'ın hedefi: Haberde, fikirde, herşeyde temiz, dürüst, samimi olmak, karilin gazetesi olmıya çalışmaktır.

ABONE BEDELİ

Türkiye			Ecnebi
1400 Kr.	1	Sene	2800 Kr.
750 „	6	Ay	1500 „
400 „	3	Ay	800 „
150 „	1	Ay	300 „

Milletlerarası posta ittihadına dahil olmıyan memleketler için abone bedeli müddet sırasiyle 30, 16 9, 3,5 liradır. Abone bedeli peşindir: Adres değiştirmek 25 kuruştur. Cevap için mektuplar 10 kuruşluk pul ilâvesi lâzımdır.

GÜNÜN MESELELERİ

Tahkikat Etrafında Yapılan Neşriyat

Hükûmet Denizbanka, Almanyadan alınan gemilere ait bir takım meselelerin tetkikine lüzum görerek şehrimize tahkik heyetleri göndermiştir. Bu heyetler daha tetkiklerini bitirmeden, raporlarını vermeden, neticeye varmadan ortalık dedikoduya boğuldu. Her gün gazetelerde biribirini nakzeden haberler intişar ediyor. Etrüsk vapurunun bir gün kazanı, bir gün dümeni bozuk çıkıyor, bir gün vapurda altmış küsur türlü noksan tesbit edildiği haber veriliyor, bir diğer gün vapurun 13 mil, bir diğer gün ancak altı mil yaptığı yazılıyor. Okuyucu da, gazeteci de, hükûmet de şaşırıyor.

Vaz'ıyed edilen meseleler etrafında yapılan tetkik ve tahkikatı efkârı umumiye büyük bir alâka ile takip ediyor. Gazeteler efkârı umumiyeyi tatmin için ne işitirlerse sütunlarına geçirmiye mecbur oluyorlar. Bu suretle tahkikatın neticesi hakkında müsbet bir fikir edinmek mümkün olmuyor.

Bütün bu kargaşalıklara ve bütün dedikodulara nihayet vermiş olmak için, hükûmet yapılmakta olan tahkikat hakkında gazetelere malûmat verecek salâhiyettar bir makam gösteremez mi? Bu makamdan alınacak doğru malûmat ile hem halkın tahkikatı takip etmesine, hem de hakikati öğrenerek yanlış malûmat ile zihinlerinin karışmamasına imkân verilmiş olur.

Yoksa bu biribirini nakzeden haberlerle yapılan tahkikatın mahiyet ve ehemmiyeti kayboluyor. Yarın tahkikat neticesi ilân edildiği zaman, belki bugün ortaya atılan şayiaların çoğu tahakkuk etmezse efkârı umumiye aldatılmış olmak mevkiine düşebilir. Bunun önüne geçmek için tahkikat hakkında verilecek malûmatın bir elden ve bir merkezden idaresi faydalı olur kanaatindeyiz.

★

Bulgar Matbuatının Hatalı Neşriyatı

Balkan Konseyinin içtimaları münasebetiyle Bulgar matbuatının kullanacağı lisanı bilhassa merak ediyorduk. Dün ve bugün gelen Bulgar matbuatını bu merak saikasiyle dikkatle okuduk. Doğrusunu söylemek lâzım gelirse hayal sukutuna uğradık.

Başvekil Köse İvanofun beyanatı ile Bulgar matbuatının kullandığı lisan biribirini tutmuyor, Bulgar gazeteleri hâlâ kendi dilekleri tatmin edilmedikçe Balkan anlaşmasının tam bir eser olamıyacağını söylemekte ısrar ediyorlar.

Bulgar meslekdaşlarımıza daha realist olmalarını, ve dünya hâdiselerini daha ibretle tetkik ve takip etmelerini tavsiye ederiz. Bugünkü Balkan Antantı Bulgaristan olmaksızın da bir sulh âmili olacak kadar kuvvetli bulunduğunu ispat etmiştir. Bulgaristanın menfaati bu antant devletleriyle anlaşmak ve sulh içinde yaşamaktır. Hâlâ büyük ve yanlış hulyalar peşinde koşmak onlara zarar verebilir, Balkan Antantına değil.

MUHARRİR AŞAĞIDAKİ YAZIDA, TÜRK DİLİNİN KONUŞMASINDAKİ TÜRLÜLÜKLERİNİ GÖZDEN GEÇİRİYOR. ŞİVE VE LEHÇELERİN DİL VE ULUSAL BİRLİĞE DOĞRU YÜRÜMELERİNİ TABİİ BİR HÂDİSE OLARAK KABUL EDİP YAZI DİLİNDE BİRLİĞİN, DİL TEKÂMÜLÜNÜN İDEAL BİR GAYESİ OLDUĞUNU ANLATIYOR

Yazı Dilimizde Birliğe Doğru

Yazan: HALİM SABİT

Dilimizin konuşmadaki türlülüklerinin en ufak bölgesine "şive", bir kaç şiveyi içine alan büyükçesine "lehçe" diyelim. Bir veya daha çokça lehçeleri ve az çok siyasî varlığı bulunan genişçe ülkesine "il", lehçelerinin yakınlığı dolayısile bir veya müteaddit illeri birleştiren yurda "Ulus" adı verelim. Ulusların birleşmesinden meydana gelen cemiyete de "Budun" yahut "Millet" diyeceğiz. Ulus ve millette dil, din ve ve kültür birliğinden başka geçmişte ve yahut şimdi siyasî bir varlık manası görülür.

★

Konuşma dillerinde şiveleri, lehçeleri bulunmıyan bir millet yoktur. Tekâmülün en son basamağına basmış olan milletlerde konuşma dilleri itibarile irili, ufaklı bir çok bölgelere ayrılır. Yeryüzünün genişliklerine dağılmış olan Türk milleti de bundan kurtulmuş değildir.

Bugün Türk milleti arasında yüzlerce şiveden başka otuz kü - sur lehçe bulunmaktadır. Türk lehçeleri arasındaki münasebet coğrafî vaziyete göre değişir. Meselâ Altay — Tarbugatay eteklerinde komşu olarak yaşıyan Giraylarla, Naymanların, Ergunların, sonra sırasile Hazer denizine kadar yayılan orta ve küçük kazakların lehçeleri birbirine yakındır. Hattâ içlerine irili, ufaklı birçok şiveleri alan bu lehçeyi "il„ saymak ve hepsini birden "Kırgız — Kazak" ulusu itibar etmek, yerli anlayışa daha uygun düşer.

Garbî Türkistan ile şarkî Türkistanı ayrı ayrı birer il ve hepsini birden ikinci bir Türk ulusu sayabiliriz.

Yemut, ve Harzem Türkmen illeri de bir ulustur.
Türkmen illeri de bir ulustur.

Bu üç ulusla bunlara ayrı ayrı bağlı diğer bazı küçük illerden hepsinin açık farklı konuşma lehçeleri olmakla beraber, hepsi birden biribirlerini kolaylıkla anlıyabilirler.

Bunlara toptan "Şark Türkleri dil grupu" diyelim.

Kasım, Mişer, Tipter, Yasak gibi büyükçe şive ve lehçelere ayrılan İdil Türk ulusu ile Siber ve Hazer illeri (şimdiki) de biribirine çok yakındır. Başlı başına bir lehçesi olan Başkır ve ulusu da bunlardan uzak sayılamaz. Nogay, Komuk, Karaçay illerini de İdil - Ural uluslarına yakın buluyoruz.

Biribirini çok kolay anlıyan bu üç ulusa da "Şimal Türkleri dil grupu" diyebiliriz.

Türkiye, Kırım, Cenubî ve Şimalî Azerbaycan uluslarını da lehçeleri arasındaki yakınlığı gözönüne alarak "Cenup Türk dilleri grupu" diye bu arada toplayabiliriz.

Cenup konuşma dilinin şarka, şarkın da şimale yakın olduğuna şüphe yoktur.

★

Konuşma dili canlı ve dinamiktir. Farkedilmemekle beraber durmadan yürür. Yürüme kuvvetini mahallî merkezinden ve muhitinden alır. Yazı dilinin de bunun üzerinde tesiri vardır. Yazı dili, onu millî birliğe çeker. Mahallî merkez, ayrılığın nüvesi olmakla beraber, komşu muhitler ile yazı dili, onun büzülüp kalmasına mâni olur ve onu ulu cemiyete doğru iter. Şivelerden lehçelere, lehçelerden ile, ilden ulusa, ulustan millî yazı diline doğru yürüyüş işte bu itip çekmenin neticesidir. Bu netice ile dil ile millî vicdanın kuvveti arasında bir tenasüp olacağına şüphe edilemez. Fakat ilerliyen cemiyetlerde müsbet kuvvet daha faal görünüyor.

Siyasî bir idare altında toplanan, hattâ biribirile dostlukları ve münasebetleri bulunan türlü siyasî hudutlar içindeki şive ve lehçelerin kendi kanunları bu yolca yavaş yavaş yakınlaştığı, birliğe doğru yürüdüğü ve birleştiği görülüyor.

Eski Arap bölge ve illeri, tevhit bayrağı altında birleşince bir çok Arap şive ve lehçeleri yakınlaşmış, bazıları da Kuran dilile birleşerek büsbütün silinmiştir. Bizim millî tarihimizde, Türk illeri arasında da bunun için bir çok müsbet misaller vardır. Bu hal diğer milletlerde de en çok görülen bir vakadır.

Şu halde şive ve lehçelerin, il ve ulusların birliğe doğru yürümelerini tabiî bir hâdise olarak kabul edebiliriz.

Yazı dili birliği, dil tekâmülünün ideal bir gayesidir.

Türk dili bu ideal gayeye doğru yürüyor mu?

— Bence yürüyor...

Dillerde birliğe doğru yürüyüşü tabii bir hâdise olarak görüyoruz. Millî vicdandan gelen içtimaî tazyik, dili birliğe doğru iter. Fakat bu itiş çok yavaş yürütür.

Bu içtimaî itişin âmillerini, müsbet ve menfi tesirler yapmak suretile itiş ve yürüyüşünü çabuklaştırmak ve durdurmak kabil olacağa benziyor.

Bizim için Türk dilinin tabiî akış ile birliğe doğru yürüyüşünü çabuklaştırmak mevzuubahistir. Bunu durdurmak hiç bir Türkün aklından geçmiyeceği muhakkaktır.

Geçmişin derinlikleri arasında bir ırktan olduğu halde türlü milliyetler halinde teşekkül eden cemiyetlerin hemen hepsi yolda duraklama neticesi olarak belirmişlerdir. Sami, Slav milletleri buna misal olarak gösterilebilir. Bu ayrılış tehlikesi, yer yüzünde çok dağınık yerleşen Türk il ve ulusları için de akla gelebilir.

Türklerden başka hiç bir milletin il ve ulusları arasına bu kadar uzun ve bu kadar çapraz mesafeler karışmış değildir.

Hatay ile Kâşgar arasındaki iraklığı düşününüz. Haydi, Türk oğlu için mesafelerin o kadar ehemmiyeti yok, diyelim. Fakat aradaki kıskanç hudutlar Türk il ve uluslarını biribirinden tamamile ayırmakta, teması bile imkânsız kılmaktadır. Bu müşkülleri anlamıyan, görmiyen bir Türk yoktur. Türk birliğini yarmak istiyen kara balta, illerin üzerinde sallanıyor. İl ve ulusları biribirinden ebedî ayırmak için hazırlanmış akademik plânlar var...

Şive, lehçe ayrılığı konuşma dilinde kaldığı müddetçe ziyanlı bir şey sayılamaz. Bu milliyeti olmıyan kör tabiatin aksi bir zaruretidir diye katlanılır.

Fakat bu ayrılığı benimsiyerek üzerinde durmak ve bunu yazı dili ile tesbit etmek bu ayrılığa doğru ulu bir yol açmış olabilir. Herhangi il ve ulusun lehçesi yazı dili ile tesbit edilirse, o çokluk arkadan yapılan menfi propagandaların tesirile konuşma diline uyarak ayrılığa doğru yürümekte ısrar edebilir. Bu ters yolu tutan yazı dili edebiyatile, matbuatile, aksi istikamette ilerledikçe ulu cemiyetin cazibesinden ayrılmış olur ki, bu işte dağılmanın ilk temelidir.

Yazı dili ile tesbit edilmiş lehçelere il ve ulus dili diyebiliriz. İl ve ulus dillerinin millî bir dil olmadığına şüphe yoktur. "İl", "ulus" sözlerini henüz birlik, bütünlük gayesine varamamış cemiyetlerin adı olarak kullandık. Bunlarda henüz millî bir olgunluk, millî bir bütünlük yok, demektir. Tabiî dilleri, dillerini tesbit eden yazıları da öyle.. Birliğe, bütünlüğe ermiyerek yolda kalan il ve ulus dillerine yaratılış garibesi gibi bakılabilir. Bunlar yazı dilinin birer karikatürü demektir. İnce millî zevk onunla eğlenir ve meddahlar onunla halkı güldürürler.

Bunun için il ve ulus lehçelerini birliğe doğru sürmekte gecikmemeliyiz. Bu hususdaki tabiî cereyanı, kanunlarına tesir yapmak suretile kolaylaştırmalıyız.

★

Bir milletin yalnı zbir türlü yazı alfabesi olur.

Alfabe ayrılığı kültür ve dil ayrılığının başlangıcıdır. Bir milletin türlü il ve uluslarının türlü lehçelerine alfabe uydurmak, o millete karşı ve o il ve ulusa karşı da büyük bir hıyanettir. Lehçeye göre uydurulmuş olan alfabe o il ve ulusu sürüden, birlikten ayırır. Sürüsünden ayrılmış olan il ve ulusun dili, dini, bütün varlığı, millet olarak teşekkül etmiş büyükçe cemiyetler tarafından ilk fırsatta yutulmıya mahkûm, demektir. Yutulmanın en hafifi, bugünün esirliği demek olan müstemlekeliktir.

Alfabeleri bir ve milli olmak şartile il ve ulus yazı dilleri gü - nün birinde, kendi tabiî tekâmül yoluyla birliğe kavuşabilir. Hattâ şuurlu il ve ulusun elindeki yazı dilinin, konuşma dilinden daha lâstikli olması itibarile bunun birlik yolunda ziyan yerine fayda getireceği, halkı birliğe sürükliyeceği de düşünülebilir. İl ve ulus tecrit edilmiş değilse, birlik merkezinin, millî vicdanın cazibesi duyar ve ona boyun eğer.

Konuşma dilinde şive ve lehçe ayrılığını, hattâ bunun ile yazı yazılması bir zaruret diyelim, fakat lehçelere ayrı ayrı harfler tutuşturmak, Türk yazı dili birlik yolunu ebediyen kapamak demektir.

İl ve ulusçuluğun muvakkat dar heyecanlarına kapılarak ulu birlik yolunu bırakmak olmaz.

Türkler arasında ilcilik ve ulusçuluk varsa, bu mutlaka birliğimizi tutuşturmak için hain elin soktuğu kundaktır.

Türk il ve ulusları arasındaki mesafenin uzunluğu, aradaki hudutlar, tuzaklar, akademik plânlar.. Türkçüleri yıldırmamalıdır. Dil birliği yolundaki tabiî cereyan ümitli olarak yürüyor. Millî vicdanın cazibesi de azalmış değildir.

Artık bu yolda durmadan yürümek, dilin birlik kanunlarına göre çalışarak bunu çabuklaştırmak millî vazifedir.

Şu halde kültürce, siyasetçe ileri de olan cenup Türkleri, millî yazı dili birliğine doğru yürüyüşü kolaylaştırmalı, öteki uluslar da ayni gaye için bizim yeni harflerimizi kabul etmeli ve önce Türk harf birliği kurulmalıdır.

BESALETLÛ, İZMİR Kruvazörü Hümayûnu

Yazan: Aka Gündüz

Geçen gün, İstanbul limanına 48 bin tonluk süslü püslü bir deniz şehri geldi. İki bacalı, iki direkli, bilmem kaç katlı ve şu kadar mil süratinde...

Bu vapur bir yolcu vapurudur. Rumanyanın yeni vapurları da birer yolcu vapurudur. Adriyatikanın aslan markaları da birer yolcu vapurudur.

Büyükten ortaya, ortadan küçüğe doğru bir düşünce içine dalmışken gerisin geri bir tedaiye düştüm ve hafızam tam kırk üç yıl arkaya fırladı.

Bundan tam kırk üç yıl önce bir Osmanlı — Yunan harbi olmuştu. Mes'udiyeden, Pelengideryadan, Necmişevketten Satvetideryadan, Bilmem neiummandan mürekkep donanma Haliçten çıktı. Çıkarken de o zamanki tahta Galata köprüsünün kaburgalarını parçalamayı unutmadı.

Bu donanmayı hümayun boğazlarda yanpala edip Ege'ye çıkamadı. Çıktıysa bile çabuk dönmeyi daha hakimane buldu. Bu perişanlık milletin kayıtsızlığından, bahriyelinin gayretsizliğinden değildi, padişahın kötülüğündendi. Donanma kuvvetli, modern olursa bir gün kendisini tahtından tacından alaşağı etmesi ihtimalini düşünürdü! Bu hainane düşünüşten ötürü donanmayı kullanılamaz bir hale sokmuştu. Sanki donanmasız bir surette tahtından kovulmadı..

Donanmanın kuvvetçe olan bu yetmezliğini dikkate alan bazı himmet erbabı filoya şıpınişi bir son sistem kruvazör icat edip katmışlardı:

İzmir kruvazörü hümayunu!

İzmir İdarei Mahsusanın bir yolcu vapuru idi. Sonra Seyrisefain oldu, daha sonra Denizyolları oldu, şimdi de galiba Denizbank.

İzmir vapuru, iki bacalı, üç direkli, kıvrak bir gemi idi. Pek o kadar yeni, ahım şahım bir şey değildi amma yine saatte sıvırya on iki mil yapardı ki kırk üç yıl önce on iki mil —hem sıvırya yani biteviye— bir şeydi. Donanmanın torpidoları bile İzmire gıpta ile bakarlardı.

Geminin güvertesine bir batarya kuyruktan dolma sahra topu koyup tekerleklerinden parmaklıklara bağladılar. Sürati artsın diye ön direklerine muska böreği biçiminde üç köşeli yelken taktılar. Ve İzmir, İzmir kruvazörü hümayunu olup çıktı. Ne dersiniz, yelkenleri açarsa ve rüzgâr da arkadan gelirse on dört mili buluyormuş! Fakat yelkensiz olduğu zaman on iki milini iki metre bile kaybetmezmiş. Kırk üç yıl.. Ne uzak mazi! Kırk üç yıl önce idarei mahsusada bir düziye on iki mil yapan yolcu gemisi!

Şimdi 48 bin tonluk vapura bakıyorum da kendi kendime soruyorum:

— Acaba 1939 senesinde modern yolcu vapurları kaç mil süratle çalışırlar? Ve on mil gitmiye çabalıyanlarını hangi hurdacıya satarlar?

GÖRÜŞLER

Habibeyi Yaradılış Vurmuş İnsanlar da mı Vursun?

Yazan: Sabiha Zekeriya Serte

Yaradılış insan uzviyetini, milyoner fabrikatörlerin çıkardığı sıra elbiseler gibi ayni şekilde yaratmış olsaydı, Habibenin gözleri kör olmazdı. Habibenin cetleri arasındaki zehirli hastalığın selülleri, üç retsiz seyahate çıkan, kadife koltuklarda yan gelen tasasız yolcular gibi bir nesilden bir nesile geçmeselerdi Habibe, gözlerini açmadan, rengini görmeden elemini çektiği bu dünya ya kimbilir ne içten bir gülüşle bakardı. Kaza, insan şuurunun, idrakinin buhulandığı dakikada, tesadüfün sırtına binip orak biçen kaderin şuursuz kızıdır.

Habibenin bir yaradılış noksanı irsî zehirli bir selül misafereti, veya kaza yüzünden mi iki gözü kördür bilmiyoruz. Fakat Habibenin iki gözü kör, karnında çocuğu olduğu halde, "mukaddes ekmek„ hatırı için su tenekelerini müşteri evlerine taşıdığını, kör sakayı ağır yüküyle yo üstünde yakalıyan sancının çocuğunu bu dünyaya vakitsiz, cansız bir kalıp gibi koparıp saldığını biliyoruz. Habibe yaşıyacak mı? O da yaradılışın, uzviyetinin, tahammül ve kudretinin vereceği cevaba bağlıdır.

★

Eşeğe, hamala yük taşıtmamak, körün göğsüne sarı yafta takarak insanları yardıma çağırmak, hâmile kadınları son günlerinde işten affetmek, beynelmilel insanlığın, kanunlarına şerefle geçirdiği insanlık düsturlarıdır.

Zulüm ve işkence gören eşeğin hâmisi ve müdafii, hayvanları himaye cemiyetidir. Kör, sağır, dilsiz gibi tabiatin zulmüne uğrıyanlara beynelmilel müdafaa teşekkülleri vardır. Hâmile kadınları çalıştırmamak için iş büroları, devletlerin meclis tasdikinden geçmiş kanunları vardır.

Habibe bir eşek değildir, taliin iki gözünden mahrum ettiği bir kör, bir insandır. Fazla olarak hâmiledir. Bütün bunlara rağmen, ağır yük taşıdığı için çocuğunu düşürmüştür.

★

Bu yazdığım vaka, İstanbulda, Sütlücede geçmiştir. İstanbulda hayvanları himaye cemiyeti vardır. İstanbulda kör ve sağırları koruyan bir cemiyet, hattâ İzmirde bir de mektep vardır. Hâmile kadınları çalışmaktan menedecek iş bürosu ve kanunlar da vardır. Eksik olan şey, her mıntakanın, bir içtimaî merkezidir. İster devletin, ister belediyenin, ister fırkanın, bütün içtimaî faaliyetleri tanzim ve kontrol eden bu gibi merkezleri olmadıkça, iki gözü kör, hâmile, ve katıksız Habibeyi bu akıbetin elinden kimse kurtaramaz, Kimsenin kimseden mes'ul olmadığı bir yerde, herkesten mes'ul içtimaî bir kuvvet yoksa, medenî ve insanlığı yüksek, organize bir cemiyet kurulamaz.

Miras yedinin parası haydan gelir huya gider. Sayısı belirsiz, çobansız sürüyü kurt çeker, talân eder. İnsan cemiyeti bir sürü, fertleri miras yedinin sayısız parası değildir. Birisi herkes için, herkes birisi için yaşıyan toplu bir cemiyette, hâmile, iki gözü kör Habibe su taşımaz. Onu zaten yaradılış vurmuş, insanlar da mı vursun?

SPOR

GÜNEŞLİ FUTBOLCULERDEN BİRKAÇI

Güneşli Futbolcular İçin Verilecek Karar Ne Olacak?

Güneş Klübü bazı spor şubelerini lâğvettikten sonra futbolcuları, atletleri, denizcileri açıkta kaldılar.

Güneş futbol takımının ekseri elemanları Millî Takımın malı idi. Bu gençler spor sahasından şubelerinin faaliyetini tatil etmesiyle uzaklaşmış oldular.

Sabık Güneşli sporcuların diğer bir klübe intisapları halinde, nizamî vaziyetleri üzerinde iki noktai nazar vardır.

Bazı kimseler, bunların diğer bir klübe intisap ettikleri takdirde bir senelik nizamî müddeti beklemeleri lâzım geldiğini iddia ediyorlar. Bazıları da bu şubeler lâğvedildiğine göre infisah addiyle girdikleri klüplerde müddet beklemeden müsabakalara iştirak edebileceklerini ileri sürüyorlar.

Birinci iddiayı yapanlar, "Güneş Klübü teşkilâtla alâkasını katetmemiştir. Binaenaleyh münfesih addedilemez.,, diyorlar.

Düşünülecek olursa bu iddia mantıkî değildir. Güneş bu spor şubelerini lâğvederken, muvakkat bir zaman için tatil etmemiş, lâğvettiğini tasrih etmiştir.

Türk Spor Kurumuna intikal eden ve halen de onunla iş görülen o eski nizamnameyi yapanlar bu hususiaki maddeyi koyarlarken yalnız klüp değiştirmenin önüne geçmek gayesiyle hareket etmişlerdir. Esasen maddenin mantıkî tefsiri de budur.

Halbuki burada vaziyet açıktır. Yanlış tefsirlerle nizamnamenin maddelerini sakat bir şekilde tatbika kalkarak bir çok gencin spor yapmasına mâni olmak doğru bir hareket değildir.

Bugün millî bir temas yapmıya kalksak Cihat, Faruk, Reşat, Melih, Niyazi gibi her birisi birer kıymet ifade eden bu gençlerin yerlerini nasıl dolduracağız? Bunları bir sene spor yapmaktan menetmek, sönmelerine sebebiyet vermekten başka bir şey değildir.

Beden Terbiyesi Genel Direktörlüğü bu hususta bir karar verir ve bu gençlerin intisap ettikleri klüplerde müddet beklemeden oynamalarına müsaade ederse çok yerinde hareket etmiş olur.

AÇIK VE KAPALI SAHA

Yazan: Eşref Şefik

Kapalı saha istiyoruz!
Salonsuz spor yapılamıyor!

Bu feryatları ikide bir salıveriyoruz. Garibi de şu ki, salonu başkalarından istediğimiz halde onlara karşı bir garanti de gösteremiyoruz.

Avrupadaki salonları ve Avrupa merkezlerindeki spor meraklısı adedini, taammüm etmiş spor şubelerini gözönüne alarak bizim vaziyetimizle biraz mukayese edersek salon işinin güçlüklerini hemen bulmuş oluruz.

Bizde salon denildiği zaman içinde yapılabilecek spor olarak ilk hatıra gelen güreştir. Halbuki, amatör güreşimizin yaptığı temas adedi malûmdur. Profesyoneller ise, yaz tatilinde futbol gibi taammüm etmiş şube istirahate çekildiği zamanlarda dahi beş altı ehemmiyetli müsabakadan başka bir hareket yapamıyorlar.

Açık sahalarda bilet parasının daha ehven olabileceği malûmdur. Buna rağmen rekor yapmış addedilen güreş müsabakalarının hasılat yekûnu büyük bir kapalı sahayı doyuracak gibi değildir.

Bunlar işe şöyle basit bir göz atınca meydana çıkan hakikatlerin maddî kısmıdır.

Bir de salonun ihtiyaca ve spor şubelerimizin haline göre yapılması meselesi vardır ki, bu hepsinden daha mühimdir.

Avrupa büyük kapalı salonlarının daimî geliri buz patinajından çıkarılıyor. Bisiklet yarışlarının altı gün, altı gecelikleri, güreşler, boks ve tenis masraf koruyan, bazan hasılat getiren şubeler halinde işletiliyor. Bir salonun buz patinajı yapılabilecek şekilde inşası dehşetli para farkile kabil olmaktadır.

Bizde bunu düşünmek bile hatadır. Çünkü buz patinajından hasılat temin edecek kadar meraklının yetişmesi senelere bağlıdır. Pariste buz patinajı yapanların adedi bir kaç salonu doyuracak kadar olduğu halde spor sarayı açıldıktan sonra diğer iki buzlu salon kapanacak hale gelmiştir.

Şu halde biz kuru salonu düşünebiliriz.

Kuru salonun günlük, yani daimî faaliyeti tenis olabilir. Gündüz ışığından istifade edebilecek şekilde üstü ve yanlarının bir kısmı camlı, altı da parke, yahut başka bir maddeden tenise müsait bir halde yapılmak şartile büyüklüğüne göre, hayli paraya çıkar.

Açık sahalarda dühuliyesi pek müsait kordlarda dahi ne kadar tenis oynadığımız da malûmdur.

Bu vaziyette, teminini spor teşkilâtından istediğimiz salonun daimî masrafını da ondan beklediğimiz aşikârdır. Almanya gibi organizasyon işleri makine gibi işliyen bir memlekette bile olimpiyat müsabakaları için yapılmış olan kapalı büyük salonun her sene ziyan ettiğini biliyoruz. O Almanya ki, grup jimnastiklerine de büyük seyirci kalabalığı topluyor. ve gerek Jimnastiklerini yapanlara hiç para verilmiyor. Malûm olduğu üzere Almanyada polislerin, bahriyelilerin ve hemen hemen her teşekkülün bir jimnastik takımı vardır.

Senelik bayramlarda bedava gösterişlerini yapacak yer ararlar. Böyle olduğu halde Berline pek yakın olan o muazzam kapalı salonda senenin bir çok haftaları cinler top oynuyorlar.

Ayrıca bir şehrin nüfusunu da hatırlamak kapalı salon işinde en ehemmiyetli noktalardan biridir.

Kapalı salon istiyoruz!
Salonsuz spor olamaz!

Ama, aklım kapalı salona pek erdiği halde masrafını bir türlü havsalam almıyor.

Onun için diyorum ki, açık güzel mücadele sporuna ve tenise elverişli sahalar yapalım. Bir kapalı saha parası ve senelik masrafile üç açık saha olur.

O zaman organizasyonlarımızı sadece yaz mevsimine uydurmakla işin belâsından kurtuluruz. Bizde iklim buna müsaittir.

HABERLER :

Gayrifederelerin Vaziyeti Hakkında Karar Bekleniyor

Beden terbiyesi genel direktörlüğü, bütün teşekküllerin nâzımı olduğunu ve federe, gayri federe diye kendileri için bir tefrik yapılamıyacağını bildirdikten sonra her birisi bir kuvvet teşkil eden bu klüpler, daha esaslı bir şekilde harekete geçmişlerdir. Son zamanlara kadar beynelmilel nizamnameye göre de müttefik bir klüple, gayri müttefik bir klübün çarpışmasına müsaade edilemiyeceği sarahatle kaydedildiği için bizde de federe klüplerin, klüplerle karşılaşmasına müsaade edilmezken, genel direktörlüğün bu tamiminden sonra temaslar başlamıştır.

Fakat henüz mühem kalan nokta şudur:

Bu klüplerin tescil vaziyetleri, genel direktörlükle münasebetleri ne şekilde olacaktır?

Biliyoruz ki, bu gayri federe klüplerin takımlarında oynıyan futbolcuların kısmı azamı federe klüplerde müsecceldir. Meselâ Şişli klübünü ele alacak olursak ancak iki kişinin teşkilâtta kayıtlı bulunduğunu diğerlerinin klüplerde müseccel olmadığını görürüz.

Federe klüplerin ve bu klüplerde oynıyan oyuncuların vaziyeti ancak direktörlüğün vereceği kararla belli olabilecektir.

HARİÇTE :

Alman Millî Takımı Yugoslavlarla Berlinde Oynıyacak

Alman millî takımının bu seneki programı millî temasların hariçte yapılması şeklinde tesbit edilmişti.

Son zamanlarda Almanlarla Yugoslavlar arasında bir anlaşma yapılmıştır. Bu anlaşmıya nazaran Alman millî takımı Yugoslavya millî takımını şubatın 26 ıncı günü Berlinin büyük Olimpik stadında misafir olarak kabul edecek ve bir maç yapacaktır.

Almanya - İtalya Maçı

Alman millî takımının İtalyan millî takımı ile yapacağı müsabakaya çok ehemmiyet verilmektedir.

Beş oyuncusunu eski Avusturya millî takımının elemanlarından alarak Belçikaya karşı çıkan Alman takımı daha genç bir kadroyu Berlinde Yugoslavlara karşı tecrübe edecektir. O tecrübeden sonra katî şeklini alacak millî takım hususî idmanlarla hazırlanacaktır.

Almanya — İtalya maçı martın 26 ıncı günü İtalyada Floransada oynanacaktır.

★ Şild maçlarının fikstürü evvelce de bildirdiğimiz gibi bu akşam bölge merkezinde toplanacak klüp delegeleri tarafından tanzim edilecektir.

GAZETELERLE ŞAKALAR

Sanayi Kralları

Yazan: Naci Sadullah

Meğer, Muharrem Feyzi Togay da, meşhur "ciddî,, gazetenin zorlu diplomatlarındanmış. Halbuki, ben, her rastladıkça, çok düşündüğünü ve az söylediğini gördüğüm bu sessiz ve emektar arkadaşı, çalıştığı ceridenin en az çam deviren yazıcısı sanırdım. Eğer dün, onun yazısını da okumak merakına kapılmasaydım, bu zannımda ne kadar yanıldığımı, kimbilir daha ne kadar zaman anlamıyacaktım.

Meğer, kendisiyle konuşulduğu zaman davasız ve bitaraf görünen Muharrem Feyzi Togay, kalemi eline geçirince, kılıcını sıyırmış bir muharip gibi iddialı kesiliyormuş.

Misal istiyorsanız, onun dünkü yazısından aldığım şu satırlara dikkatle bakın:

"İngiliz Ticaret Nazırı Stanley Berline gönderildi. İngilterenin sanayi kralları da Berlinde bulunuyorlar.

Şimdi orada, dünyanın ve bahusus Balkanların, iktısadî, ve dolayısiyle siyasî mukadderatını tayin edecek mühim müzakereler yapılacak!,,

★

Görüyorsunuz ya? İngiliz Ticaret Nazırı ile, İngiltere sanayi kralları, Alman iktısatçılarile başbaşa verip, bizim iktısadî ve siyasî mukadderatımızı tayin edeceklermiş!

Ben, Bay Muharrem Feyzi Toga ya hatırlatırım ki, ne Avusturyaya, ne Çekoslovakyaya, ne de Macaristana benzemiyen Türk milletinin siyasî ve iktısadî mukadderatı, Berlinde tayin edilmez!

Bu kadar acayip bir vehmi, bu millete aşılamıya çabalamak ta, Muharrem Feyzi Togay'ın, siyasî, iktısadî, fakat mutlaka şahsî ve hazin mukadderatıdır! Biz, İngiliz sanayi kralların tebaası değiliz, bu itibarladır ki, siyasî ve iktısadî mukadderatımıza "el,, değil, böyle "laf,, atılmasına bile müsamahamız yok!

★

Gizli radyo!

Dünkü gazetelerde okuduğuma göre, Suriyede, gizli bir radyo halkı isyana teşvik ediyormuş!

Bilmem, bunda şaşılacak ne var?

Bizim radyonun şifahî ve tahrirî neşriyatındaki "parazit,, ler, halkı alenen isyana teşvik etmiyor mu ki?

★

Müzedeki oturak!

Beyazıttaki İnkılâp Müzesinde muhafaza olunan tarihî hatıralar arasında, Şairiâzam Abdülhak Hâmidin, hâşâ huzurdan, oturağı da varmış. Belediye, merhumun lâzımlığını, varislerinden 2500 liraya satın almış.

Eğer kendisini, oturağına bakarak hatırlıyacaksak, Abdülhak Hâmit, unutulmıya bin defa razıdır. Vâkıâ, bu nüktem pek parlak kaçmadı amma, ne yapayım? Bir dâhiye de ait olsa, bir müzeye de konmuş bulunsa, alt tarafı oturak..

Ondan da cevher çıkmaz ya?

Voleybol Müsabakası

Bu hafta Beyoğlu halkevinde yapılacak olan voleybol müsabakaları şunlardır:

Cumartesi günü saat 14 de Gazi enstitüsü - Galatasaray birinci takımları, Çelikkol - Haydarpaşa lisesi ikinci takımları, Mühendis - Haydarpaşa birinci takımları karşılaşacaklardır.

Pazar günü de Darüşşafaka - Boğaziçi lisesi, Eyüp - Çelikkol, Galatasaray — Mühendis takımları maç yapacaklardır.

Önümüzdeki hafta içinde evin basketbol müsabakaları da başlıyacak, bu müsabakalara 33 takım girecektir.

EKONOMİ

Türkofiste Bugün Bir Toplantı Olacak

Bugün Türkofiste mühim bir toplantı yapılacaktır. Almanyaya buğday gönderen müesseselerimize Alman ithalât bürolarının gösterdiği zorluk görüşülecektir. Buğdaylarımızın standard tipleri olmaması sebebiyle bu malların kaliteleri üzerinde daima itirazlarda bulunan ithalât büroları buğdayların fiyatlarını kırmıştır. Almanya bizden sert buğday alır. Sert buğdaylar ise vaktinden biraz sonra hasat edilecek olursa rengi biraz aklaşır. Böyle buğdaya dönmeli tip derler. Almanyaya gönderilen böyle dönmeli tip ile mahlût buğdayların fiyatları daima kırılmaktadır. İthalât büroları böyle bir tipin yüzde nisbetine göre buğdaylarımıza bir fiyat koymuştur. Yüzde kırka kadar dönmeli olabilen buğdaylarımız için mevzu fiyatların muvafık olup olmadığı ve buğdaylarımızın ne nisbette dönmeli olması muvafık olacağı bugün yapılacak görüşmelerde kararlaştırılacaktır. Alâkadar tüccarlar buğday arbitrajına ehemmiyet vermektedirler.

Dünkü Bakla, Enginar Fiyatları

Dün sebze haline mevsimin turfanda sebzelerinden getirilen baklalar kilosu 33 — 35, araka ve bezelyeler 30 — 33 kuruştan ve enginarların tanesi 6 — 10 kuruştan toptan satılmıştır.

BORSA

22/2/939

ÇEKLER

Londra	5.93
Nevyork	126.45
Paris	3.35
Milâno	6.655
Cenevre	28.805
Amsterdam	67.67
Berlin	50.76
Brüksel	21.305
Atina	1.0825
Sofya	1.56
Prag	4.3350
Madrit	5.93
Varşova	23.845
Budapeşte	24.9675
Bükreş	0.905
Belgrad	2.8375
Yokohama	34.62
Stokholm	30.5325
Moskova	23.8725

ESHAM VE TAHVİLÂT

Türk borcu I peşin	19.40
Ergani	19.80
Sıvas - Erzurum I	19.—

Frankoya Mal Satılabilecek

Katalonya mıntakasının dahi Franko hükûmetinin işgaline geçmesi üzerine Frankocu İspanya ile ticaret muamelesi yapılıp yapılamıyacağı alâkadarlardan sorulmuştur. Alınan cevaba göre, Franko hükûmeti ile ayrıca yapılmış bir ticaret anlaşmamız mevcut olmadığından 7005 numaralı kararname ahkâmı ve bu kararnamenin dördüncü maddesi hükümlerine göre anlaşmamız mevcut olmıyan diğer memleketler gibi muamele yapılabileceği ve mütekabil ithalâtta yüzde yüz nisbetinde muameleler yapılmak lâzım geldiği bildirilmiştir.

İngiltereye İhracat Artıyor

İngiltere ile takas muamelelerinin hazırlıklarına başlanmıştır. Bazı müesseseler İngiltereye ihraç edilebilecek malların nümunelerini alâkadar firmalara göndermişlerdir. Dün piyasamızdan İngiltere için bin dört yüz balya tiftik satılmıştır. Bu malların bir kısmı Sungurlu, Beypazarı, Ayaş, Çerkeş mıntakalarının tiftikleridir. Bunların kilosu 117 kuruştan verilmiştir. Kırşehir tiftikleri ise 113 kuruştan, Bulvadin nev'i 117,5 tan, işlenmiş oğlak tiftiği 143 kuruştan satılmıştır. İstekli satışlar devam etmektedir. Piyasanın canlılığı diğer alıcıları da faaliyete getirmektedir.

İkisi de birbirine hayran

Güzelliklerinin aynası olan parlak dişlerinde birbirine karşı besledikleri sevgiyi görüyorlar. Onların bahtiyarlığını ve saadetlerini

Sabah, öğle ve akşam her yemekten sonra muntazaman kullandıkları

RADYOLİN

Yarattı. Çünkü RADYOLİN sadece dişleri temizlemekle kalmaz, diş etlerini ve dişleri kuvvetlendirir, ağıza giren mikropları öldürür, böylece bütün vücudün sıhhatini temin eder.

Tarihten Yapraklar

Hazır Ol Bakalım Cenaze Namazına

Yazan:
M. Turhan TAN

Osman oğulları içinde en çok kan döken dördüncü Murattır. Bir Frenk tarihi bu aman bilmez yaman hükümdarı şöyle tarif ve tavsif ediyor: "Sultan Murat, kelimenin en geniş mânasile kana susamış bir müstebitti. Yüzü de özüne benzerdi. Orta boylu, fakat kuvetliydi. Saçları kara, sakalı siyah ve gür, gözleri siyah ve parlaktı. İki kaşının arasındaki derin çizgiler, çehresini bir kat daha müthiş gösteriyordu. Kaşları hareket eder etmez, binlerce kollar yukarı kalkardı. O korkunç kaşların sıkışmasile binlerce baş toprağa düşerdi. Emsali nadir derecede kuvvetli ve çevik olduğundan ok ve yay oyunlarında fevkalâdeydi.

Demir bazularının yardımiyle en ağır okları tüfek kurşunlarından daha ileri götürürdü. Bir cirit darbesiyle dört parmak kalınlığında tahtaları ve kuvvetli topuzu ile fil derisinden yapılma, gergedan derisiyle kaplı Hint miğferlerini delerdi. Geyik, karaca, tavşan, yaban domuzu, dağ keçisi avlarını severdi. Fakat yirmi otuz bin kişi ile sürgün avına çıkmaktan bilhassa hoşlanırdı.

Onun her sözünden, her hareketinden korkulur ve her sözüne, her hareketine — ilâhî emirler gibi — saygı gösterilirdi. Fırtına yaklaştığı vakit kuşlar nasıl susar ve yapraklar arasına gizlenirse o, yaklaşırken de herkes susar ve herkes kaçardı. Sultan Muradın huzurunda yalnız işaretle konuşmak ihtiyacı, dilsiz lisanını son derece genişletmişti. Göz kırpmaları, dudak kımıldatmaları, diş gıcırdatmaları söz yerini tutuyordu. Kendisi at ile sokağa çıktıkça, yeniçeriler halkı, değnek ve taş darbeleriyle yolundan uzaklaştırırlardı. Has uşakları, saray erkânı onun en hafif işaretine dikkat ederlerdi. Bir gün Sultan Murat, kenarına yaslandığı pencereden aşağı bir kâğıt düşürdü. Yanındaki nedimler, musahipler, mabeyinciler birbirini çiğniyerek merdivene doğru koştular. Lâkin içlerinden biri daha kısa bir yol buldu, başka bir pencereden bahçeye atladı ve her ne kadar bacağı kırıldıysa da kâğıdı öbürlerinden önce alıp getirmeğe muvaffak oldu!

Dördüncü Murat, hem altına, hem kana âşıktı. Vezirlerinden Recep Paşanın idamında bir milyon altın — maktulün hazinesinden — kendi hazinesine intikal etmişti. Henüz küçük yaşta ve anasının vesâyeti altında bulunurken sipahilerden gördüğü hakaretler de kan dökme hırsını çoğaltmıştı. Bu iki yüzlü ihtirasla çok müthiş hamleler yapmış, dereler gibi kan akıtmıştır.

Onun vahşiliği ya isyana ve hükûmet aleyhine yapılmak istenilen cinayetlere karşı sükûn kabul etmez bir şiddetle, yahut kan kokusu almak gibi delice bir iştiyakla feveran ederdi. Bir çayırda halkalanıp rakseden kadınları, açık saçık bulundukları bahanesile toptan suda boğdurmuştu. Bir takım kadınların da çarşıda — açılıp saçılarak — pazarlıkla uğraştıklarını görünce, genç ve yaşlı bütün Havva çocuklarının sokağa çıkmalarını yasak etti. Saray duvarlarına yaklaşan bir paşa oğlunu kendi eliyle öldürdü. İçinde kadınlar bulunan bir kayığı — saray duvarlarına pek yakın gelmiş olduğu için — batırttı. Fransız elçisi Marşvilin bir tercümanını — bir Fransız gemisinin haksız olarak haczedilmesinden ve sefirin oğlunun hapsedilmesinden dolayı — fazla gürültü yaptığı bahanesiyle, kazığa vurdurdu. Ayni elçinin ikinci bir tercümanını — Kaptan Paşa aleyhinde bulunduğu vesilesiyle — ipe çektirdi ve bizzat elçiyi de — saraydan çıktığı sırada yakalatarak, evine gidip eşya almasına izin vermiyerek — bir gemiye attırıp İstanbuldan uzaklaştırdı.

Bununla beraber şiiri severdi, kendisi de şiir söylerdi. Arabaya, ata da pek meraklıydı. Dama önünde çekilmesi mutat olan altın ve murassa takımlı dokuz yedekten başka cirit atı namiyle — ana ve baba tarafından şecereli — kırk atı vardı. Üç, dört yüz de Yelkendist denilen seçme atları bulunuyordu ki, cirit oynadıkları vakit onlardan birine binerlerdi. En has atların yemlikleri gümüştendi. O, atlarını o kadar severdi ki, otağının sayvanı önünde mutlaka gümüş zincirli yirmi otuz hayvan bulundururdu. Bin iki yüz katar devesi vardı.,,

İşte bu padişah halkı ve yeniçeri ocağını korku içinde tutmak ve kılıç siyasetine cilâ vermiş olmak için tütünle kahveyi yasak etmişti, nerede tütün ve kahve kokusu sezerse orayı mezara çevirirdi. Şairler:

Zararsız bir dühan hakkında neyler bunca dikkatler
Dühani âbı mazlumanı men' eylen, hüner oldur

gibi sitemler terennüm etmekle beraber seslerini kendi kulaklarına bile duyurmaktan çekiniyorlardı. Padişah ise, durmadan kan döküyor, ocak söndürüyordu. Tazyik gitgide o hale geldi ki İstanbulda ve yakın köylerde kimsenin evinde bir yaprak tütün, bir tutam kahve bulundurmasına, yahut çubuk, cezve gibi şeyler taşımasına imkân kalmadı.

Bu hengâmede bir gece Sultan Murat — itiyat edindiği veçhile — kılığını değiştirdi, derviş kıyafetine girdi, saraydan çıkarak sokakları dolaşmağa koyuldu. Dört yanını koklıya koklıya yürüyor ve sezişi çok kuvvetli olan burnunu kendine kılavuz yapıyordu. Koca İstanbul, siyah bir kefene sarılmış gibi kara bir hareketsizlik içindeydi. Sokaklarda tek bir adam yoktu, evlerin hiç birinde ışık görülmüyordu. Herkes, padişah korkusiyle karanlıklara bürünüp uyumuştu.

Sultan Murat bu umumî ve garip sükûn içinde Divanyolunu, Beyazıdı, Koskayı, Aksarayı geçti, Şehreminini aştı, mezarlıklar arasına girdi. Mutlaka ve mutlaka bir av yakalamak istiyordu. Onun için boyuna yürüyor, durmadan yürüyordu. Tesadüf, onun kana haris mizacını mahzuz etmek istemiş olacak ki, nihayet önüne kulübemsi bir yapı çıktı. Bu, mezarlıklar arasına kurulmuş bir kahvehanecik olup her tarafı sımsıkı kapalı bulunduğu

(Arkası 8 incide)

GÜNÜN RESİMLERİ

Japon tayyareleri Çin şehirlerini bombardımana devam etmekte ve Çinliler de elden geldiği kadar mukavemet göstermektedirler. Çinliler, tayyareye mukavemet için bilhassa makineli tüfek kullanıyorlar.

Yüksekte uçmağa hazırlanan bu İngiliz tayyarecisi, hava hakkında tetkikler yapacağı her türlü âletlerle mücehhez bir haldedir. Kasırga, fırtına, sis vesaire hergün yapılan bu uçuşlara mâni olamıyor.

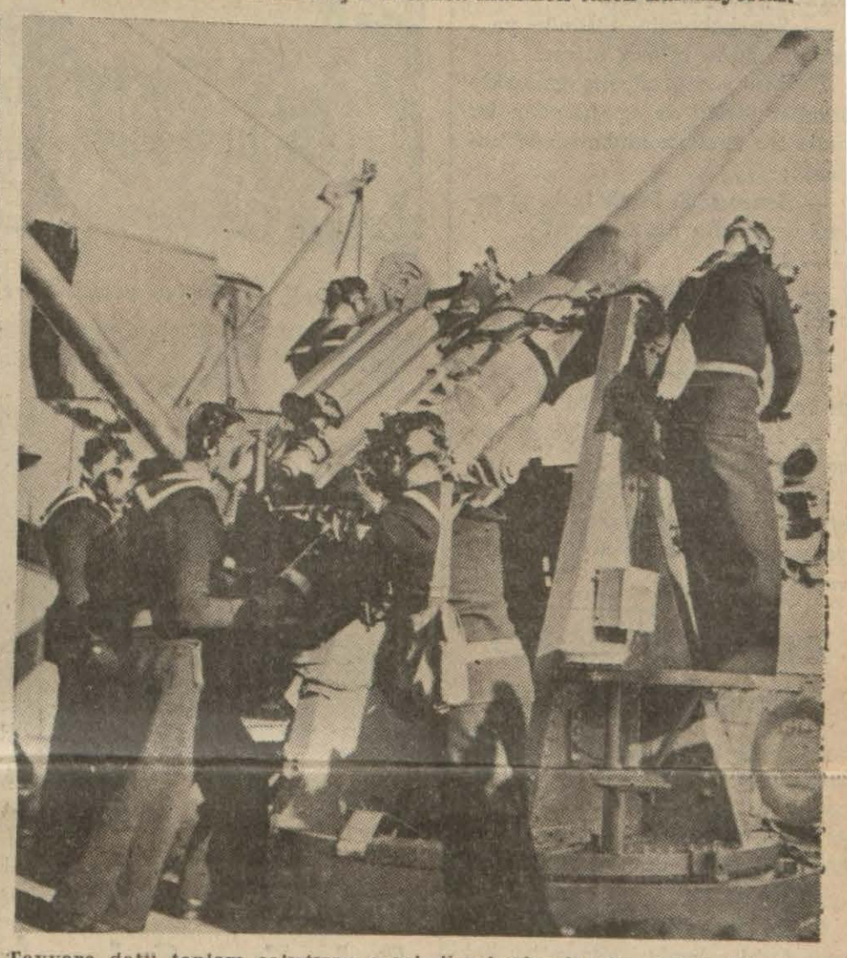

Tayyare dafii topları çalıştıran maskeli askerler İngiliz zırhlısı Revenge üzerinde manevra yapıyorlar. Bu topları çalıştıranların hususiyetlerinden biri meteorolojik techizat ile mücehhez olmalarıdır.

Amerikanın yaptığı en büyük posta vapurunun inşaatı tamamlanmaktadır. Adı "Amerika" olan bu vapur otuz bin tonluktur. Vapur 1219 yolcu taşıyacaktır. ve 639 mürettebatı bulunacaktır. Tayyare hücumlarına karşı yapılan sığınaklara benziyen bu manzara geminin inşaatına yardım eden destekleri gösteriyor.

Nasrettin Hocaya Sorarsanız:

(İktibas Hakkı Mahfuzdur)

Yapan: SALİH

— Hoca doğrusunu söyle hangimizi daha çok seversin?
— Sen kırk senelik ayalimsin...

— Be de sorayım hangimizi daha çok seversin?
— Sen de on beş senelik!... Ama ikinizi de bir severim!...

— Farzet ki, sandalla gezmeğe çıkmışız da Etrüsk bize çarpmış!..
— Canım Etrüsk'ün çarpacak hali mi var?

— Biz denize dökülmüşüz, hangimizi daha evvel kurtarırsın?

— Karıcığım, galiba sen yüzmek bilirdin değil mi?...

Hazır Ol Bakalım Cenaze namazına

(Başı 7 incide)

halde dört beş tütün tiryakisini kucağında saklıyordu.

Sultan Murat, bir tanta yarığından sızan ölgün ışık delâletiyle orada bir şeyler bulunduğunu sezdi, heyecanından için için şahlandı ve hemen barakaya yanaşarak kapıyı tıkırdattı. O saatte padişahın ve hattâ bir kimsenin oraya gelmesi kimsenin hatırına gelemezdi.Bu sebeple kahveci kapıyı aralık etti ve bir dervişle yüzleşince: "Buyurun erenler, hoş geldin„ deyip hünkârı içeri aldı.

Üç veya dört kişi çubuklarının son dumanlarını yutuyorlardı. Bunlar vakitsiz gelen derviş kılıklı misafirle ancak selâmlaşıp barakayı terketmişlerdi. Kahveci, ne çubuğa, ne de kahveye rağbet etmiyen ve yorgunluğunu çıkarmış görünen dervişin de bir ayak evvel gitmesini dört gözle beklerken Sultan Murat ayağa kalktı, fakir kahvecinin önüne dikildi, ödler koparan o korkunç sesiyle sordu:

— Sen kahvenin, tütünün yasak olduğunu bilmez misin?

Herifin yüreği ağzına gelmekle beraber idrâki de açıldığından bu suale bir sual ile mukabelede bulundu:

— Sen o sözü bırak ta bana cevap ver: Adın nedir senin?

— Murat!

— Hanlığın da var mı, sultanım!

— Var!

Kahveci hemen sırtüstü uzandı ve yanık yanık bağırdı:

— Hazır ol er kişi niyetine cenaze namazına!..

Sultan Muradın ölüme mahkûm ettiği on binlerce insan arasında yalnız bu kahveciyi affettiğini rivayet ederler!...

Adanada Belediye Seçimi Başlıyor

Adana, (TAN Muhabirinden) — Türk Sözü gazetesi, Adana belediye seçiminin feshi hakkında (Tan) gazetesinde çıkan malûmatın yanlış olduğunu iddia etmiştir. Fakat, vaziyet bunun tam aksinedir.

Çünkü belediyenin Devlet Şûrasınca feshi sebepleri namzetler hakkında değildir. Sandık yeri, rey adetleri ve sandıkla defterlerin zabıta nezaretine terki gibi formalite hatalarındandır. Namzetler hakkında yapılan şikâyetler varit görülüp Şûrayi Devletin iptal kararına girmiş değildir.

Binaenaleyh namzetler hakkında iptal kararı verilmediği ve Partice yeniden namzet tesbiti mevzuubahs olmadığı doğrudur.

YURTTAN RESİMLER

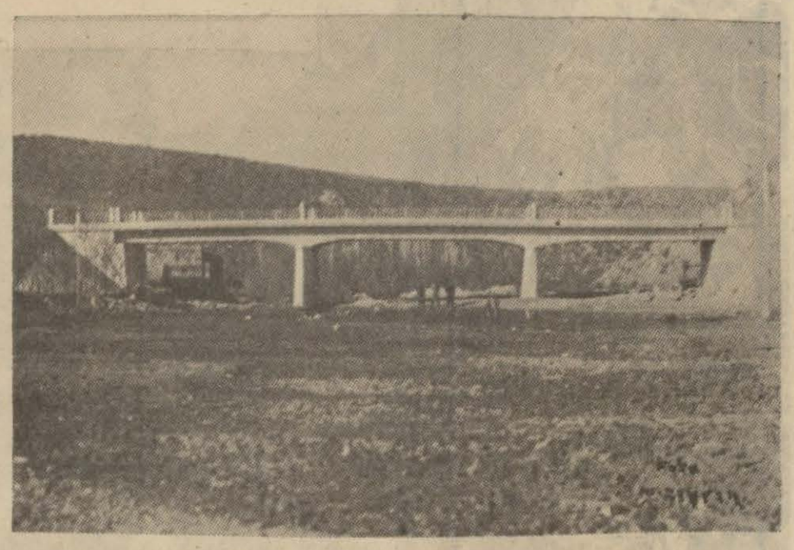

Memlekette imar hareketleri Bilecik - Söğüt - Eskişehir yolunda yeni yapılan Yeni köy köprüsü

Bozkırda halk tarafından yedirilen ve giydirilen ilk mektep çocukları..

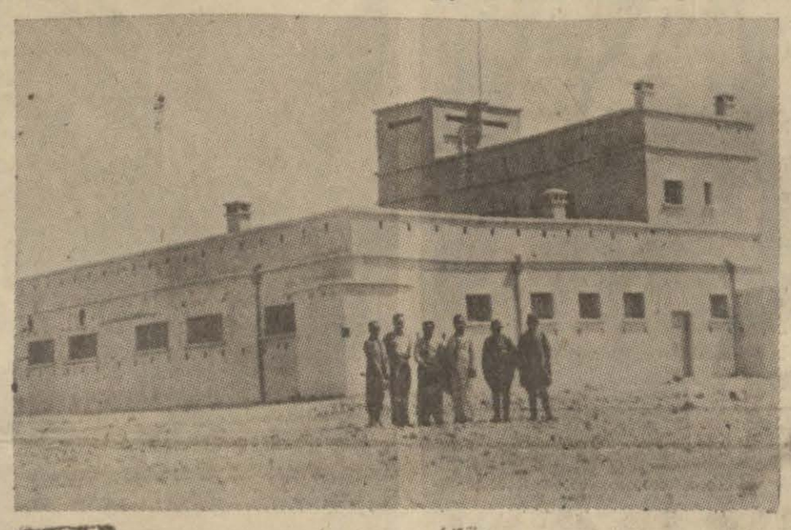

Urfada hudut boyunda yapılan yeni gümrük binalarından biri

Belediye Sular İdaresinden:

Kapalı Zarflı Münakasa İlânı

İdaremizce 580 metre mik'ap kemer çakılı kapalı zarfla münakasa suretile satın a lınacaktır.

1 — Bu iş için tanzim edilen şartname parasız olarak İdaremiz Levazım servisinden alınabilir.

2 — Taiipler şartnameye göre hazırlıyacakları kapalı zarflarını ihale günü olan 15 Mart 939 günü saat on beşe kadar Taksimde Sular İdaresi Merkezinde Müdüriyete vermiş olmalıdırlar. Bu saatten sonra getirilecek zarflar kabul edilmez. "1199"

İstanbul Üçüncü İcra Memurluğundan

İpotek cihetinden paraya çevrilmelerine karar verilen mahal, sokak, hudut, kıymet, mesaha ve evsafı saireleri aşağıda bertafsil yazılı gayri menkulât ayrı ayrı şartnamelerle açık arttırmaya konmuş olup 5/4/939 tarihine müsadif çarşamba günü saat 14 ten 16 ya kadar dairemizde birinci açık arttırmaları icra ve arttırma bedelâtı mezkûr gayri menkulâtın mukadder kıymetlerinin % 75 ini bulduğu surette alıcıları uhdesine ihaleleri yapılacağı, aksi halde son arttıranın taahhüdü baki kalmak üzere arttırma 15 gün müddetle temdit olunrak 20/4/939 tarihine tesadüf eden perşembe günü ayni saatte keza dairemizde yapılacak olan ikinci arttırmalarında en çok arttıran üstünde bırakılacaktır. Satış peşin para iledir. Arttırmaya girmek isteyenler kıymeti mukadderelerinin yüzde yedi buçuğu nispetinde pey akçesi veya milli bir bankanın teminat mektubunu vermeleri lâzımdır. Hakları tapu sicilleriyle sabit olmıyan ipotekli alacaklılarla diğer alâkadarların ve irtifak hakkı sahiplerinin bu haklarını ve hususile faiz ve masarife dair vaki olacak iddialarını ilân tarihinden itibaren yirmi gün zarfında evrakı müsbitelerile birlikte dairemize bildirmeleri iktiza ader. Aksi halde hakları tapu sicilleriyle sabit olmıyanlar satış bedelinin paylaşmasından hariç kalırlar. Mezkûr gayri menkulâtın nefsinden doğan birikmiş bilcümle vergi mükellefiyeti ile dellâliye resmi borçluya ait olmak üzere satış bedelinden istifa olunur. 20 senelik vakıf taviz bedeli alıcıya aittir.

1 — Molla Güranide Sarı Musa mahallesinin Sami paşa ve Kireçhane ve Hasan sokağında eski 1, ilâ 11,2 ilâ 14, 23 mükerrer 171 yeni 4, 6, 11, 13, 15, kapı ve 210 ada 4582 harita No.lı ve 845 metre ve 29 desimetre murabbaı mesahasında bulunan ve bir tarafı 9 metrelik tarik 4852/2 Hüseyin Ziya arsası ve 4852/1 Ahmet Faik arsası arkası 4855 ve 4858 harita numaralı mahaller, sol tarafı 4854 Fatma Kadriye ve sair arsası ve 4853 harita numaralı mahal cephesi 4853 harita numaralı mahal ile mahdut müfrez bir kıt'a arsanın tamamı. Hey'eti umumiyesine (2113) lira kıymet takdir olunmuştur.

2 — Yine mezkûr mahal ve sokakta ayni kapı ve ada ve 4853 harita numarası ile murakkam ve sağ tarafı 4852 ve 4875 ve 4876 harita numaralı mahaller sol tarafı tarik ve cephesi tarik ile çevrilmiş ve 1086 metre ve 11 desimetre murabbaı sahasındaki keza müfrez bir kıt'a arsanın tamamı mezkûr gayri menkulün tamamına 2670 lira kıymet takdir edilmiştir. Gayri menkul kendisine ihale olunan kimse derhal veya verilen mühlet içinde parayı vermezse ihale kararı fesholunarak kendisinden evvel en yüksek teklifte bulunan kimsenin arzetmiş olduğu bedelle almağa razı olursa ona, olmazsa veya bulunmazsa 15 gün müddetle tekrar arttırmaya çıkarılarak en çok arttıran uhdesinde ihale olunacaktır ve eski ihale arasındaki fark ve geçen günler için % 5 ten hesap olunacak faiz ve diğer masarifat ayrıca hükme hacet kalmaksızın memuriyetimizce eski alıcıdan tahsil olunur.

Daha fazla malûmat almak isteyenler 2-3-939 tarihinden itibaren dairemizde açık ve asılı bulundurulacak olan arttırma şartnamesine ve 937/3614 dosyasına müracaatla icap eden izahatı almış ve öğrenmiş olacakları ilân olunur. (15278)

Dünya Beynelmilel Endüstri Âlemi

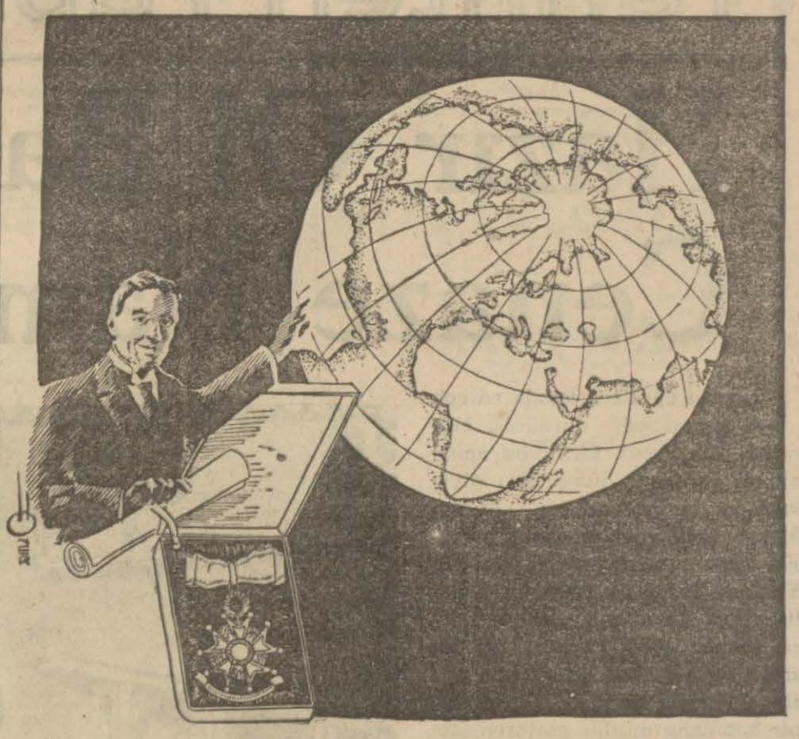

ÇAPA MARKANIN

Erişilmez bir kuvvet olduğunu (HORS CONCOURS) mükâfatı vermek suretile tasdik ve kabul etmiştir.

Çapa Marka Hububat Unları :

Sıhhatimizin yardımcı kolları

Nefis Baharatı :

Yemeklerinizin lezzet ve iştiha kaynağıdır...

Tarihi tesisi : 1915 **M. NURİ ÇAPA** Beşiktaş

O'NUN İÇİN

Yazılanlar - Söylenenler

Fatih Halkevi **DİL, TARİH, EDEBİYAT ŞUBESİ** tarafından hazırlanan ve **Ebedi Şefimiz Atatürk**'ün ölümünü müteakip yazılan bütün yazıları bir araya toplayan bu çok kıymetli eser çıkmıştır.

90 tanınmış muharririn 215 tane makalesi bir arada

500 sahife 75 kuruş

Tevzi yeri: ÇIĞIR Kitabevi.

Ankara caddesi No. 153

SİNGER

Bayanlara mahsus SİNGER 18 ayar bilezikle beraber altın saatlerinin yeni modelleri gelmiştir. Fiatları 85 ilâ 150 liradır.

— EMSALLERİ GİBİ ON BEŞ SENE GARANTİLİDİR. —

Taşradan taleb vukuunda yeni kataloğ gönderilir.

SİNGER SAAT MAĞAZALARI - İstanbul Eminönü, Tel: 21964

İstimlâk dolayısile mağazamız yanındaki dar sokağa naklolunmuştur.

Esnaf Teftiş Defteri

Satış yeri: Yeni Postane sırasında Bolu oteli altında No. 17 Ali Aldatmaz Kitap ve kırtasiye mağazasıdır.

Giderayak

AKA GÜNDÜZ

TEFRİKA No. 48

— Yine sarhoş muydu Beyefendiciğim?.

— Değildi. Petronun meyhanesinde beraberdik. İki kırk dokuzluktan başka içmedi.

— Ne çok! Ne çok! Olecek o.

— Ne yapsın kız? Sekiz aydır ne işi var ne gücü. Sen bir delikanlının işsiz kalması ne demektir bilir misin? Gençler işsiz kalırsa, cemiyet senin gibi öksürüğe tutulur. Ona yumurtalı süt te para etmez.

— Ne yapsın? İş vermiyorlar. Bir defa adı sabıkalıya çıkmış. Sabıka dedikleri de sanki ne? Bir defa benim sol koluma sustalısının ucunu batırdı. Görmeseydiler ne olacaktı, hiç. Bir defa da bana çatan birisinin kafasını yardı. Adını sabıkalıya çıkardılar. İçmesin, vukuat çıkarmasın, iş bulamasın, zarar yok, ben çalışıyorum. İş bulunciya kadar kıt kanaat geçiniriz. Yalnız şey..

— Anlıyorum, ben ona iş bulmuyorum diyecek. Kız, ben ona iş bulmak istemez miyim? Fakat bulamıyorum, bulamıyorum kız! Adamı çileden çıkarma. Liseyi miseyi bitirmişliği para etmiyor. Fink-fink ne ağlayıp duruyorsun? Sana bin defa söyledim, ağlamıyacaksın, her sabah işine giderken buraya uğrayıp sütünü içeceksin, sefer tasını alıp gideceksin, sigara içmiyeceksin, Dadaş'la kavga çıkarıp dayak yemiyeceksin!

— Dadaş'ı ben kızdırmıyorum ki içtiği rakılar kızdırıyor.

— Rakı parasını sen veriyorsun!

— Sanki siz vermiyorsunuz Beyefendiciğim! Hep suç bende.

— Ne sende, ne bende, ne onda.

Ali hatırı sayılır hırçınlardan olduğu için arkadaşları ona Dadaş derler. Maliyeci olan babası Erzurumda ölünce anasiyle Istanbul'a gelmiş, liseyi bitirmiş, iş aramağa başlamıştır. Ve iş araya araya başına bir çok işler gelmiş ve adı sabıkalıya çıkmıştır.

Vurgun yeni ahbabı İncekız'ın sevgilisi Dadaş'ı çok sever. Kalbine, bileğine sağlam olan bu siyah saçlı, ince bıyıklı, hafif çopur delikanlıda öyle bir ruh vardır ki tarif edemez. Fakat tehlikenin büyüğü işsizlikte değildir, asıl korkunç tehlike İncekız'la sevişmesindedir. Çünkü birisi ince ince öksürüyor, birisi dipdiri. Yarın o da öksürmeğe başlarsa.

— Kız, çalıştığın yerde öksürdüğünü biliyorlar mı?

— Bilseler tutarlar mı? Hemen kovarlar.

— Sakın söyleme! Sezdirme!

Vurgun o gün akşama kadar vicdan azabı içinde kıvrandı. İncekız'a kötü bir şey söylemişti: Hastalığını sakın söyleme!

Bu tavsiye bir cinayetten başka bir şey değildi. Bir İncekız gündelik alacak diye yüzlerce İncekızı tehlikeye sokmak reva mı? Iyi ama ne yapsın. Işinden çıkarırlarsa nereye gitsin? Sanatoryomsuz ana vatan! Çabuk zengin ol!

İncekız bir pazar sabahı yanında iki kızla geldi. Ne temizpak şeylerdi.

— Sizi rahatsız ettik Beyefendiciğim. Affedersiniz. Bu kızlar mahalle komşularımızdır. Size bir şey danışacaklarmış.

Sarışının adı Leman, esmerinin adı Fofo. Saçları ne çalı süpürgesi gibi omuzlarına sarkıyor, ne de ağızlarında sakız şaklıyor.

— Ne danışacaksınız bakalım. Hele oturun.

Leman yutkuna çekine söze başladı:

— Kulaktan işitip inanmamıştık, şimdi gazeteler de yazıyor, ipekli kadın çoraplarına damga vuracaklarmış. Doğru mu Beyefendi?

— Ne damgasıymış o?

— İpekli kadın çorapları çabuk bozuluyormuş, çürükmüş te sağlam olmazsa sattırmıyacaklarmış. Sahi mi?

— Öyle ya. Yüz elli kuruşa çorap alıyorlar. Ertesi gün yol yol ayrılıyor. Böyle şey mi olur? Elbette damgasız tapon mal sattırmıyacaklar. Sorduğunuz doğrudur.

İki kız birdenbire dolan gözlerle birbirine baktılar ve otomatik sordular:

— Ya biz ne yaparız sonra?

— Size ne? Siz çürük çorap tüccarı mısınız, yoksa toptancı mı?

— Biz çorap tamir ederiz.

— Tamirle bunun ne münasebeti var?

— Beyefendi, şu yalancı ipekten çürük çoraplar ortaya çıkalıberi bir geçim yolu bulundu. Adeta bir zanaat halini aldı. Doğru dürüst yaşamak, alın teari ile kazanmak istiyen kızlar bununla geçiniyorlar. Tamirciler de türedi, onlar da bununla geçinmeğe başladılar. Tamirciler çorabı yirmi beşe, kırk, elliye alırlar, bize ona. on beşe. yirmiye tamir ettirirler.

Öteki kız atıldı:

— Sabahlara kadar gözümüze kan oturur, çok ince iş, zor iş.

— Eğer damgalı çorap çıkarsa tamircilik kalkacak. Tamircilik kalkarsa biz aç kalacağız.

— Benim iki küçük kızkardeşim, bir anam var.

— Benim yalnız babam var, o da beş aydanberi yatalak oldu.

— Çürük almak istemiyen sağlamından alsın. Nasıl ki manavda çürük elma da var, iyi elma da. Müşteri iyisinden almıyor mu?

— Koca koca aklı başında kadınların, Beylerin keselerini başkaları mı koruyacak. Onların akılları nerede. Bebek değiller ya. Kaldı, kaldı da iş çorabın çürüğüne mi kaldı?

— Elbisenin çürüğü yok mu? Eteğine damga mı basıyorlar? Papucun çürüğü yok mu? Insanın çürüğü yok mu? Bu insan çürüktür diye alnının ortasına mühür mü vuruluyor?

— Her şey bitti, temiz yaşamak istiyen kızların buldukları temiz, kazanç kaldı demek?

— Biz ne yapacağız? Lokantalarda garsonluğu da yasak ettiniz?

— Herkesin barda çalışmak, caddelerde dolaşmak elinden gelmez ki.

İkisi birden ağlamağa başladılar.

— Bana ne hücum ediyorsunuz? Beni lâf yağmuruna tuttunuz! Hele biraz durun, silin gözlerinizi. Hiç meraklanmayın, yanlış iş Bağdattan döner. Kimbilir neden böyle bir şey ortaya atıldı. Çok sürmez, yanlışlığı anlaşılır. Tasalanmayın. Hadi sofraya! Peynirli tarhana çorbası var, kış sabahı iyi kaçar. Böyle, adamı erken erken rahatsız edenlere zorla tarhana çorbası içirirler!

Kızlar çıkar çıkmaz Vurgun acı acı gülümsedi. Hayat ve cemiyet denilen ezeli muamma ne yaman bir çarktır. Birisi çürük çoraptan şikâyet eder. Haklıdır. Biri sağlam çorap ister, o da haklıdır. Biri tamircidir, iş ister, haklıdır. Biri... Ve ortada kendi kendine kurulan, peyda olan bir geçim yolu. Bu yolu kapıyamazsın, kapasan binlerce kişi zarar görür. Kapasan binlerce fakir zarar görür. Ve işin azabı, üzüntüsü de sana kalır bahtı kara Vurgun!

(Devamı var)

BULGAR SADIK

Yakın Tarihin En Esrarlı Çehresi: 96

Yerden Yay Gibi Fırladım

Solumdaki Hintliyi Bir Tekmeyle Birkaç Adım Öteye Fırlattım ve Sağımdaki Hintlinin Tüfeğine Yapıştım

Tabiî, hemen biz de takımlarımızı toplamış, oradan çekilmiştik. Boyacı köyünde Sait Halim Paşanın akaretlerinde oturan Mısırlı Mehmet Zeki Beyin kanadı altına gizlenip sinmiştik. Takdir edersiniz ki, çok da sinirlenmiştik.

İstanbul polis müdürlüğü, Damat Feridin yalısı, Arnavutköy polis merkezi karışmıştı, telâşlanmıştı. Hain Feridin adamları, İtilâfçıların bileğine güvenen kahramanları, taharri memurlarının kodamanları etrafa dağılıp saçılmışlar, Sadık Babayı arıyorlardı. Ve tabiî görürler, bulurlarsa tutacaklar, canımızı yakacaklar, kim bilir belki de çıkaracaklardı.

İstanbul polis müdürlüğü nezarethanesini, polis merkezlerinin bodrumlarını, Sadıklar doldurmuştu. Beyoğlunda Miralay Ballar ve Maksivel karargâhları da Sadıklar karargâhı olmuştu. Her gün dolup dolup boşalıyordu ve bir türlü aranılan Sadık bulunamıyordu. Başına bir de İttihatçı kelimesi eklenen ismim uzamış, İttihatçı Bulgar Sadık olmuştu. Mübalâğa sanmayınız. Yalnız benim ve dostlarımın değil, bütün ismi Sadık olanların ve dostlarının evleri basılmış, aranılmış, fakat bulunamamıştım bir türlü.

O zaman beni Damat Feridin hışmından, işgalcilerin zulmundan Üsküdar taharri dairesi memurlarından Ahmet Hamdi Efendi kurtarmıştı. Bu sıkı ve tehlikeli vaziyette, beni evinde saklamak suretile gösterdiği sevgi ve saygının karşılığını ödiyemediğim bu temiz yürekli ve pek gözlü delikanlıya da, borçlu olduğum minnet ve şükranlarımı, şuracıkta ödemek isterim,

Hakkımda yapılan bu şiddetli takipler devam ededursun, ben yağmurlu bir gecede, Ahmet Hamdi Efendinin evinden çıkmış, Alemdağı yolunu tutmuştum. Görülmemiş bir hızla, bardaktan boşanırcasına yağan yağmur beni kem gözlerden korumuştu. Bülbülderesi, Fıstıkağacı, Bağlarbaşı yoluyla Burhaniyeden Tomrukağasına çıkmış, Kirazlı suyunun bulunduğu sırttan inerek Muhacir köyünü kimseye görünmeden geçmiştim. Buraya kadar bana bir kılavuz gibi yoldaşlık eden tali de, ansızın hava gibi suratını asmış, yardımını kasmıştı. Hekimbaşı çiftliği civarında bulunan, İngiliz ileri müfrezesinin, iki kişilik bir Hintli devriyesini, başıma musallat etmişti. Tabii, ikisi de silâhlı olan neferler, bir heybe gibi iki yanıma takılmışlardı. Hindin hangi din ve mezhebinden olduklarını bilemediğim, Tanrının bu esir mahlûklarından biri, ara sıra eğilip yüzüme bakıyordu. Elile yakamdan tutup sarsalıyor ve tek kelimesini bile anlıyamadığım bir çok sözler söyledikten sonra:

— Hey sen Müslim baba, diyordu.

Anlıyabildiğim yalnız şu dört kelimeden, söyleyiş tavrından Müslüman olup olmadığımı öğrenmek istediğine hükmediyordum ama verilecek cevabı zihnimden kararlaştıramıyordum bir türlü. Başımı önüme eğip, evet mi yoksa kaldırıp hayır mı desem acaba? diye düşünüyor, ilerliyordum. Fakat yanyana ikisini de gözlüyordum. On beş, yirmi adım bu vaziyette ilerledikten sonra, söz anlamaz, sözleri anlaşılmaz muhataplarım birden durdular, bileklerimi tuttular, Sağımdaki, gecenin karanlığı içinde büsbütün kararan suratını yüzüme yaklaştırdı. Bir manda malağınkini pek andıran akı çok sürmeli gözlerini gözlerime dikti. Hiç iyiliğe yorulamıyacak bir tavır ve harharalı bir sesle:

Taharri Ahmet Hamdi Efendi

— Heeeey baba sen Nasranî!

Dedi ve omuzlarımdan tutup olanca kuvetile de sarstı, silkti ve beni yüzü koyun yere serdi. Yattığım yerde hırslı hırslı yutkunuyor, kızgın bir deve gibi soluyordum. Canım sıkılmıştı artık. Bana İslâmlığın mı yoksa Nasranîliğin mi daha menfaatli olacağını kestiremediğim bu tehlikeli vaziyete nihayet vermek, birer çiroz balığı kadar cılız olduklarını gördüğüm bu adamlara hadlerini bildirmek sırası gelmişti. Yerden yaylı bir zenberek gibi ansızın fırladım. Solumdakini, apış arasına savurduğum hatırı sayılacak bir tekme ile bir kaç adım öteye fırlattım ve sağımdakinin tüfeğine sarıldım. Başlarındaki koca sarıkları, uzun boyları ile etrafa korku salan askerler, kabristanlardaki korkunç mezar taşları kadar ruhsuz, duygusuz şeylermiş meğer.. İkisinin de silâhlarını ellerinden almak, önümde tapınır gibi diz çöktürüp yalvartmak hiç de güç olmamıştı. Üzerlerinde bulduğum ve tüfeklerinden çıkardığım ellişer mermi ile düdüklerini aldım. Tüfeklerini fırlattım, attım. Uzun sarıklarını, bağıramıyacak gibi yüzlerine doladım, sardım ve bacaklarının bütün kuvvetini harcıyarak oradan uzaklaştım.

Sabaha karşı Muratlıya ulaşmış, arkadaşlarıma kavuşmuştum. Beni özliyen yoldaşlar birer birer boynuma sarılmışlar, etrafımı sarmışlardı. Ben onlara, onlar bana ayrı geçen günlerin acı, tatlı hatıralarını anlatmış, saatlerce gülüp ağlaşmıştık.

Şilenin bazı soysuzları da nankörlüğü ele almışlar, kudurmuş gibi İslâm köylerine salmıya başlamışlardı. Şilelilerin Koca Pehlivan diye şişirdikleri, işgalcilerin de yedirip içirdikleri Yorgi adlı ve azılı bir çomarın peşine takılan bir kuduz sürüsünün, Şile ile Hiciz arasında, Beldibi mevkiinde, Şile askerlik şubesinde yüzbaşı Hayri Beyi parçalayıp öldürdükten sonra, Gebze taraflarındaki İslâm köylerini yağmıya ve yakmıya gittiklerini haberini almıştım. Asker kaçaklarından Kızılcaköylü Rıza pehlivan ve Bozakçı Murat adında iki sütsüz kancığın da bu sürüye katıldığını öğrenmiştim. O civarlarda bulunan Yavuz Fehmi ve Dayı Mesut gibi aslanların bu kuduz sürüsünü önleyip birer birer kafalarını ezeceklerine şüphem yoktu. Fakat her türlü ters ihtimalleri düşünerek dolaştığım Şile ile Değirmençayırı arasındaki mıntakadan ayrıldım, (Turluk) taraflarına uzandım.

Yolda rastladığım İslâm köylülerden, Şileli Yorgi çetesinin, Şile ile Gebze arasında Sarı Kavak köyünü bastıktan sonra, ilerlemekten korkup, bulunduğum tarafa döndüklerini öğrendim. (Turluk) köyüne yakın, münasip bir yerde pusuya girdik Gece, yatsı vaktine doğru, posta posta ayrılarak açık aralıklarla şimale doğru ilerliyen çete ile çatıştık. Ne yazık ki, bu salta başların pek azı, yarım ay biçiminde çevrelemek suretile kurduğumuz kapana giriyor, diğerleri de sağ ve sol açıklarımıza düşüyordu. Bu vaziyette ateşe başlamak bizim için tehlikeli idi. Çünkü, yanlardan geçen kuvvetlerin seri bir hareketle sağa ve sola dönerek bizi sarmaları, dört yandan ateşleri altına almaları ihtimali çok kuvvetliydi. Biz vaziyetimizi değiştirip onlara karşı yan bir cephe alıncıya kadar epeyce vakit geçirmiştik. Bu müddet içinde çete, bulunduğumuz yerden bir hayli uzaklaşmış bize ancak artçılarile ağırlıkları kalmıştı.

Biraz nekesce davranan taliin bu tesadüfünü de kaçırmadık. Seri bir hareketle artçıların üzerine atıldık. Koca pehlivan dedikleri Yorgi, durup yeninciye kadar güreşmeyi değil, hattâ bir kaç el ense ile boy ölçüşmeyi bile göze alamadı. Yarım saat kadar uzaktan yaptığı bir ateş peşrevinden sonra, selâmeti, artçıları ile ağırlıklarını bırakıp kaçmakta buldu. Tabiî, geçenin karanlığı bize de takip imkânını bırakmamıştı.

(Devamı var)

BULMACA

Dünkü bulmacamızın halledilmiş şekli

	1	2	3	4	5	6	7	8	9	10
1	S	E	R	Ç	E	■	Y	A	Z	■
2	E	G	E	■	S	U	■	K	A	Z
3	R	E	■	Ş	E	N	A	■	R	E
4	Ç	■	S	A	F	■	L	A	■	M
5	E	S	E	F	■	K	İ	R	A	■
6	■	U	N	■	K	A	M	A	■	A
7	Y	■	A	L	İ	M	■	P	U	L
8	A	K	■	A	R	A	P	■	T	A
9	Z	A	R	■	A	■	U	T	■	K
10	■	Z	E	M	■	A	L	A	K	A

BUGÜNKÜ BULMACA

YUKARDAN AŞAĞI ve SOLDAN SAĞA:

1 — Caddenin küçüğü ● Nehrin küçüğü.
2 — Eski bir harp âleti ● Sıkıntı ● Bir harf.
3 — Bir harf ● Yasa ● Şart edatı.
4 — Bir isim ● Her zaman.
5 — Şahıs ● Akıl.
6 — Yalvarış, rica ● Şu değil, bu değil ● Şimali Afrikadadır.
7 — Büyük sonsuz su ● Bir hayvan ● bir harf.
8 — Erkek, mert ● Er, erkek ● Sanat.
9 — Bir harf ● Sulayan ● Bayağı.
10 — Kabile ● Bravo.

ASKERLİK İŞLERİ

Şubeye Davet

Beşiktaş Askerlik Şubesinden

938 yılı haziran yoklamasına gelmiyen topçu yedek sübay İbrahim oğlu Abdülkadirin şubeye müracaati ilân olunur.

YENİ NEŞRİYAT:

Yaprak Aşısı

Bürhan Cahidin geçen yaz İtalya ve Fransada yaptığı seyahati esnasında yazdığı bu yeni tarzdaki aşk ve seyahat romanı kitap halinde çıktı.

LOKMAN HEKİMİN ÖĞÜTLERİ

YEMEKTEN SONRA

Mide bozuk olunca, onu yormadan çabuk ve kolay hazmedilecek, dokunmıyacak yemekleri bilerek, yalnız onlardan yemek ve yemek vakitlerini intizama koymak yetişmez. Yemekten sonra ne yapacağını bilmek te midesi bozuk olan için ehemmiyetlidir.

Yemekten sonra hareket mi, yoksa istirahat mi iyi olduğu ötedenberi münakaşalı bir meseledir. Hareketi sevenler, yemekten sonra sokağa yahut kırlara gitmeseler bile, oda içinde bir aşağı bir yukarı dolaşırlar. Böyle yaparken dolaşmağı sevmiyenlerin içini sıktıkları vakit te "İnsan midesile olduğu kadar bacaklarile de hazmeder" diye bir de vecize ilâve ederler.

Hareketten az hoşlananlar da yemekten sonra bir kanapede, hiç olmazsa, bir koltukta oturdukları vakit, aksini yapmak lâzım olduğunu iddia edenlere karşı:

— Bakınız, hayvanlardan ibret almız. Onlar yemekten sonra kıvrılıp yatıyorlar. Demek ki yemekten sonra tabii vaziyet istirahat etmektir...

Diye onlar da başka bir vecize savururlar. Bu iki iddiadan hangisinin doğru olduğu şimdiye kadar halledilememiştir. En doğrusunu isterseniz, midesi sağlam adam otursa da hazmeder, gezse de...

Vâkıâ midesi bozuk olanlar arasında da yemekten sonra dolaştıkları halde rahat edenler vardır. Fakat onların da mide bozukluğu sinirlerinin bozuk olmasından ileri geldiği gibi, zaten böyle yemekten sonra dolaşarak hazmetmekle midelerinin büsbütün düzeldiğini gören olmamıştır.

Midesi bozuk olanların en çoğuna yemekten sonra istirahat etmek lâzımdır. Öğle yemeğinden sonra da, akşam yemeğinden sonra da bir kanape üzerinde uzun otararak, yarım saat, üç çeyrek saat, tatlı şeyler düşünerek dinlenmek... Zaten, bir rivayete göre, insan yemekten sonra iyi huylu olur, onun için yemekten sonra tatlı şeyler düşünmek te kolaylaşır.

Fakat böyle tatlı tatlı düşünerek istirahat ederken uyku gelirse?.. Bu da gene münakaşalı ikinci bir meseledir. Uyumalı mı, yoksa uykuya mukavemet mi etmeli? Kimisi uyursa rahat eder, ferahlık duyarak, neşeli bir halde uyanır. Kimisi de yemekten sonra uyuyunca baş ağrısı ile, bulantı ile uyanır. Şu halde bu ikinci meseleyi herkes kendi duygusuna göre halledecektir. Uyku rahatsızlık veriyorsa mukavemet edersiniz. Rahatsızlık vermiyorsa, onun adı zaten şekerleme olur, her yemekten sonra şekerlemeye devam edersiniz.

Ancak, yemekten sonra şekerlemenin de üç şartı vardır. Birincisi, kısa olması. Yemekten sonra uyku bir çeyrek saatten, yirmi dakikadan ziyade olunca ona artık şekerleme denilemez... İkincisi yemekten sonra gelen şekerlemenin yemekten önce bir iki kadeh aperetifle, yahut yemek arasında şarap veya bira ile hiç münasebeti olmamasıdır. Midesi bozuk olanlardan bazıları alkol hazmettirirmiş diye onu görünüşte bir mide ilâcı olarak kullanırlar. Alkolün hazma faydası olacağının aslı olmadığı gibi, ondan sonra gelen uykuya - yemekten sonra da olsa - şekerleme değil, sızmak derler. Bizim burada sözümüz gerçekten şekerleme üzerinedir. - Yemekten sonra uyumanın üçüncü şartı da, hazım esnasında mideyi üşümekten korumak için mide üzerini - en iyisi - bir fanile ile örtmektir...

Mide bozuk olunca, sadece vücut istirahati değil, fikir rahatlığı da lüzumludur. Hattâ fikrin rahat olması mide bozukluğuna sebep ne olursa olsun tedavinin temelidir. Neşeyle yenilen yemek insana dokunmadığı gibi, hayatta neşe olmayınca, bozuk mide de düzelemez. Musikiden neşe buluyorsanız yemekten sonra biraz radyo dinlemek pek kolay olur.

Fakat neşesizliğe sebep, herkesin hayatında hergün önüne çıkan bin bir halden bir veya birkaçı ise o vakit en iyi çare bir müddet için muhiti değiştirmektir. Kırlık, güzel havalı ve bilhassa güzel manzaralı bir yere, birkaç hafta için, çekildikten sonra, dönüşlerinde, aylardan ve yıllardanberi bozuk olan midelerinin düzeldiğini hissedenler çoktur...

HIKAYE

Mr. Morency'nin Köpeği

Yazan: H. E. Bates

Esplanade otelinde oturmakta olan Mister Morency'nin Fritz adlı ufacık tefecik bir köpeği vardır. Mister Morency ya köpeği yahut karısını tabanca ile vurmayı aklına iyice kurmuştu.

Asıl işin tuhafı köpeği ilkönce Mister Morency istemişti. Fakat ne zaman istemişti? Kıt parasiyle masrafını kısaca yorganına göre biçtiği zaman istemişti. O gün bugüne kadarsa geliri almış yürümüştü.

Karısına bir köpek almasını ilk söylediği zaman karısı "Ben köpek mi alayım. Köpekle ne yapayım ki. İki elimle evi temiz tutamıyorum. Bir de başıma dört ayaklı bir baş belâsı mı sarayım? Mutlaka çamurda yağmurda sokağa çıkar, temiz olarak ne kilim ne taban bırakır. Vazgeç böyle sevdadan!„ demişti.

Yumuşak sesli Mister Morency "A karıcığım ben sabah işe gidip ta geç vakit dönüyorum. Sen Tanrının günü, evde yapayalnız kalıyorsun. Hiç olmazsa yanında canlı bir şey bulunsa — ne bileyim, meselâ bir köpek, seni mecburen yalnız bırakmaktan gam yemezdim o kadar.„ diye cevap veriyordu. "Köpek„ deyince. fakat, Mister Morency iriyarı, tuttuğunu koparır bir hayvan tasavvur ediyordu. Pazar günleri köpekle sokağa çıkacağını kuvvetli köpeğin, zinciri tartacağını düşünüyordu.

Her neyse Mister Morency allem etti kallem etti, esas itibarile karısını bir köpek edinmeğe kandırdı. Ne var ki, kadın küçücük bir diz köpeği istiyordu. Kadının köpek diye istediği dört ayaklı yupyumuşak bir yumaktı.

Mister Morency'nin tahayyül ettiği, dişi keser, çenesi ısırır, gözü kızar, ağzı iri iri havlar, hayvandı.

Mister Morency "A karıcığım, öyle sünepe mıymıntı piç kurusu köpeği neyliyeceksin, sana köpek tavsiye etmekten maksadım, hem yalnız kaldıkça yanında bir ziruh bulunması, hem de tehlikede kalırsan seni müdafaa edecek, bir hayvanın olmasıydı. Vazgeç o ecir cubur Alman köpeklerinden, hiç olmazsa bir Labrador köpeği alalım„ dedi. Ve Labrador köpeğinin tüyünü, boyunu posunu anlattı. Kadın olmaz diyordu. Herif bu sefer işi bir çoban köpeğine döktü.

Kadın yine razı olmadı. Adam öyleyse bir Sen Bernar köpeği olsun dedi. Ve bu son çeşit köpeği tarif ederken bayağı heyecana kapıldı. Ağzı kızıştı. Köpeği alabildiğine methetti. Ama olmadı da olmadı.

İş döndü dolaştı ve sözün kısası, küçük bir Pomeranian köpeği alınması kararında karar kıldındı. Köpek satın alındı. Aradan bir iki sene geçti.

Para kazanıldı. Ve artık Mister Morency işten vazgeçerek edindiği paralarla deniz kenarında bir otelde ikamete koyuldu. Arasıra karısına karşı isyan ediyor, "Aman bu köpeği defedelim!„ diyordu. Fakat karısından o kadar ateşli bir mukabele görüyordu ki, bu itirazlarından vazgeçti.

Her gün Misis Morency, otelin salonunda, hem de elâlemin karşısında, küçük Fritz'e oyunlar yaptırır. Bir parmağını kaldırır. "Salta dur bakalım!„ derdi.Hemen köpek iki ard ayağının üzerine dikilirdi. Misis Morency de "Hele

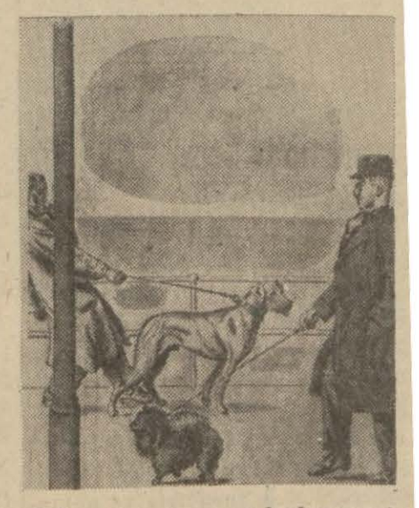

görüyor musunuz ne kadar marifetli bir köpektir.„ dermişçesine, etrafına gururla göz gezdirirdi. Bazan havaya bir bisküvi atar ve seyredenlere "Bakınız nasıl kapacak?„ derdi. Zavallı Mister Morency, ah şu köpeği bir otobüs müdür, tramvay mıdır, çiğnese de bunun derdinden kurtulsam diye düşünürdü. Çünkü alessabah köpeği dışarı çıkartıp işetmek, karnı bozulduğu zaman köpeğe şırınga yapmak hep Mister Morency'ye düşüyordu.

İşte bir akşam, o pis köpekten çektikleri Mister Morency'nin hayatına tak dedi. Aman bu köpekler beşeriyete ne baş belâsıydı. Her tarafta, her yerde, ekser insanların köpekleri vardı. Yüz bin lerce, milyonlarca köpekler, inek ve keçi gibi sağılamazlardı. Etleri yenmezdi. Bu cenabet şeyler neye yarardı ki.

Böyle düşüne düşüne Mister Dorency deniz kıyısındaki rıhtımı tutturmuş düpedüz yürüyordu. Maksadı ta uzakta tenha bir yer bulup, orada cebindeki küçük bravnig tabancasiyle köpeği beceririvermekte. Böylece yürürken köpeklerini gezdirmekten gelmiş bir sürü insanlara rastlıyordu. Onların yedekte götürdükleri köpekler, büyücekti bari, bu kendi elindeki gibi bücür değil.

Yürüye yürüye Mister Morency rıhtımın bittiği yere vardı, artık ıssız deniz kıyısına varmıştı. Dört tarafına bakındı. Hiç kimsecikler yoktu. Fırsat bu fırsattı. Sağ elile cebindeki tabancayı çıkardı. Sol eliyle köpeği tasmasından tuttu. Yere bastı.Köpek yüzünü Mister Dorency'ye çevirmiş bakıyor ve hiç ses çıkarmıyordu.

Tabancasının tetiğini çekmezden evvel Mister Dorency bir son sefer, köpeğin gözlerine bakayım dedi. İki ziruhun gözleri birbirine bakakaldılar. Bir saniye bile fazla değil; Mister Morency köpeğin gözlerinde kendi suratını gördü.Hep ezilen, hep çiğnenen, minimini, boş, yalnız ve bedbaht bir şeyin aksini gördü. Tabancayı ateş etmeden gerisin geriye cebine attı.

SATILIK
Müfrez Araslar
Kalamış deniz kıyısında, Müracaat: Kızıltoprak, Rüştiye sokak 47 No. da Miço delâletile

Dr. Suphi Şenses
İdrarYolları hastalıkları mütehassısı
Beyoğlu Yıldız sineması karşısı Lekler apartıman. Fakirlere parasız
Tel. 43924

NEVROZİN
Baş, Diş, Nezle, Grip, Romatizma
Nevralji, kırıklık ve bütün ağrılarınızı derhal keser.
İcabında günde 3 kaşe alınabilir.

Saracoğlu Belgrad Yolunda

(Başı 1 incide)

Romanya Hariciye Nazırı Gafenko, dün öğleden sonra Bulgaristan elçisi Savakirofu kabul etmiştir. Öğrenildiğine göre, Gafenko elçiyi, Balkan antantı âzası devletlerinin Bulgaristanla yaklaşma arzusundan haberdar etmiştir.

Dün gece, Sarayi Kralide senfonik konseri müteakip davetlilere büfeden şampanya ikram edilirken. Kral Carol, Elen Başvekili ve Hariciye Nazırı Metaksası, Türkiye Hariciye Vekili Şükrü Saracoğlunu ve Yugoslavya Hariciye Nazırı Cincar Markoviçi yanına almış ve kadehini "Memleketlerimizin saadetine ve antantımızın ebedî olmasına" kaldırmıştır.

Tebliğin neşrinden sonra

Balkan konferansı tebliği okunduktan sonra, Metaksas söz alarak âzanın Balkan antantı fikrine ve barış davasına hizmet edildiği hissiyatile ayrıldığını kaydeylemiş ve "Antant bidayette kendisine tahsis edilen vazifeye ehil olduğunu göstermekle müftehirdir" demiştir.

Yunan Başvekili memleket için ve memleketi dost ve müttefik Yunanistanı sevindiren parlak milli itilaya sevketmekte olan Kral için takdir ve hayranlığını bildirmiştir.

Müteakben Saracoğlu aşağıdaki sözleri söylemiştir:

"Gösterilen kabulden dolayı Romanya hükûmetine minnettarlığımı bildirmek ve mümtaz devlet adamları Metaksas, Gafenko ve Markoviç ile çalışmaktan mütevellit sevincimi bilhassa kaydetmek isterim.

Şurasını da büyük memnuniyetle ilâve ederim ki, Bükreş toplantısı, Balkan paktının barışı ve antantı teşkil eden devletler istikbalinin zamanı olarak kalmakta olduğunu bir kere daha göstermiştir.

Sözlerimi bitirirken, müteyakkız [illegible] Yunan matbuatından antantın aleyhine müteveccih her türlü kampanyayı müşterek bir surette reddetmesini ve paktın milletlerimizin millî şuurunda daha ziyade kuvvetle yerleşmesi için çalışmasını rica ederim(" Markoviç de zıddiyetleri bertaraf etmek arzusundan mülhem barış ve iyi komşuluk politikasına olan imanını ve Rumanyanın ve onu sevkeden hükümdarının muazzam faaliyeti karşısındaki hayranlığını ifade eylemiştir.

Marinkoviç, Yugoslavyaya ve onun mümessiline karşı gösterilen kabul ve alâkadan dolayı Gafenkoya teşekkürlerini bildirmiştir.

Bunu müteakip Gafenko şu beyanatta bulunmuştur:

"Muhterem kolleklerimin yaptığı beyanata yalnız bir kaç kelime ilâve edeceğim. Tebliğimizi dinleyiniz. Bu tebliğ, aramızda cereyan eden görüşmelerin kısa bir hulâsasıdır. Evvelden tesbit edilmiş olan teferruatlı program mucibince yapılan bu görüşmeler, alâka tevlidinden hali kalmıyan zaman ve ahval içinde, tam görüş, telâkki ve his birliğimizi müşahede ve tesbite bir kere daha imkân vermiştir.„

Matbuat Konferansı dağıldı

Balkan antantı matbuat konferansı bugün mesaisini bitirmiştir.

Siyasi, kültürel ve teknik komisyonları raporları ittifakla kabul edilmiştir. Bu münasebetle dört heyetin şefleri nutuklar söylemişlerdir.

Filistin Konferansı

(Başı 1 incide)

Mısır murahhası Ali Mahir Paşa, dünkü nutkunda bütün İslâm âleminin Filistinde bir Arap devletinin kurulmasını istediğini söylemiş ve İngilterenin Yahudileri Filistinde teksif siyaset'nin vahim neticeler verecek bir siyaset olduğunu ilâve etmiştir. Mak Makon'un İngiltere namına Arap istiklâlini vaadeden mektupları hâlâ neşrolunmamıştır. Mektupların yarın veya öbürgün neşrolunması muhtemeldir.

★

Kudüste mutedilleri temsil eden Neşaşi ailesi erkânından birine karşı bir suikast yapılmış ve Zühtü Neşaşi yaralanmıştır.

★

Londra gazetelerinin intıbaına göre Filistin konferansı ümitsiz bir vaziyette sayılabilir. Fakat konferansı kurtarmak için son gayretler sarfolunacaktır.

Bağdad, 22 (A.A.) Bedevî Nobeid aşireti reisinin Rakip Şamar aşireti reisi tarafından öldürülmesi iki taraf arasında intikam hisleri uyandırmıştır. Nobeid aşiretinden bir bedevî bu sabah Şamar aşireti reisi Faysal Farkhanı öldürmüştür.

Hükûmet, yeni intikamlara mâni olmak ve aşiret reislerini himaye etmek için tedbirler almıştır.

Denizbaktaki Tahkik Heyeti Sus Vapurunda Tetkiklere Başladı

(Başı 1 incide)

üzerinde fenni tetkiklerde bulunmuş ve vapurun kaptanını dinlemiştir.

İktısat Vekâleti, gönderdiği son bir emirde komisyonların mesaisine daha süratle devam ederek tetkikatın kısa bir zamanda bitirilmesini bildirmiştir.

Vekâlete yapılan ihbarlar

Komisyon ayni zamanda yeni vapurlar hakkında vekâlete yapılan bazı ihbarları da tahkik etmektedir. Bu ihbarlara göre, İstanbul — Mudanya — Bandırma hattında işliyen yeni vapurlardan Sus vapurunun pervanesi bozuktur. Sus, Tophaneye yanaşırken yaslamış ve bordasından bir karış kadar içeri çökmüştür. Köprü-Haydarpaşa arasında işliyen Suvat vapurunun da pervane kısmı suyun üzerinde kaldığı için vapurun kıç tarafına ağırlık konmuş ve bu yüzden sürati de azalmıştır. Vapur, Haliçteki tamir atölyelerine çekilmiştir.

Trak vapuru Mudanya iskelesine bir seferinde şiddetlice yanaşmış ve vapurda bir çarpıklık peyda olduğu ve bu sebeple de kapılarının açılıp, kapanmadığı görülmüştür.

Bu da geminin böyle bir müsademe neticesinde çarpıldığı neticesini vermektedir.

Şimdiye kadar yapılan tetkikattan bu gemilerin malzeme ve inşa tekniği itibarile azami derecede fena ve bozuk oldukları neticesi çıkmaktadır. Bu gemiler, sefere başlıyalı henüz bir sene olmadığı halde, her biri şimdiye kadar 30—40 bin liralık tamir görmüşlerdir. Gemilerde görülen bozukluklar en küçük teferrüata kadar kendini göstermektedir. Bu arada, ocak tuğlalarının mütemadiyen döküldükleri, asansörlerinin sık sık bozulduğu ve hattâ Etrüsk vapurunun frigorifiğinin de soğuk değil, sıcak durduğu görülmüştür.

Denizbankta çalışan teftiş heyeti de bu kabil bir çok ihbarları tahkik etmektedir. Dün bir gazete müfettişlerin bütün bu tahkikler sırasında iki defa Denizbank müdürü Yusuf Ziya Önişin malûmatına müracaat ettiğini yazmışsa da bu doğru değildir. müfettişler lüzum gördükçe tahkik mevzuu ile alâkalı daire şeflerinden izahat almaktadırlar.

Protesto doğru değil

Dün, bir gazete, Etrüskün esas şart name ve plânlar üzerinde geniş tadilât yapılarak inşa edildiğini ve komisyon vapurun 60 muhtelif noktadan esas mukavele ve şartnameye uygun olmadığını tesbit ettiği için Denizbankça Krup müesseseine bir protesto çekildiğini yazmıştır.

Etrüske ait rapor halen vekâlette ve tetkik safhasında bulunmaktadır. Bu itibarla protestoya esas olacak bir karar verilmiş değildir. Yalnız vapur teslim edildikten sonra mukavele ile tesbit edilen garanti müddeti şubatın on sekizinde bittiği için Krup müessesesine bu tarihten evvel ilerde yapılacak her hangi bir itiraz hakkının mahfuz olduğu telgrafla bildirilmiştir Protesto vaziyeti ancak vekâletin, raporu tetkikten sonra vereceği karar esaslarile mevzuubahis olabilecektir.

Kazan tipleri

Diğer taraftan yeni gemilerin kazanlarının hangi tipten olmasının daha muvafık olacağını tesbit için İktısat Vekâleti fen heyeti reisi Abdürrahimin riyasetindeki komisyon dün de Deniz Ticaret müdürlüğünde toplanmıştır. Komisyon Bruthan Kapus tipi ve diğer tiplerle işliyen gemiler üzerinde de ameli mukayeseler yapacaktır.

Öğrendiğimize göre, komisyon bu tetkikatından sonra lüzum gösterirse Alman tezgâhlarına ısmarlanan Etrüsk tipindeki üç vapurun kazanlarında tadilât yaptırmak üzere Almanyada bulunan heyete yeni direktifler verilecek ve bazı mütehassıslar daha Almanyaya gönderilecektir.

Bütçe ve kadrolar

Denizbankın yeni bütçesi ve kadroları üzerinde İktısat Vekâletince yapılmakta olan tetkikler son safhaya gelmiştir. Umum müdür vekili Yusuf Ziya Erzinin bu gün yahut yarın Ankaradan dönmesi beklenmektedir.

Ankaradan verilen malûmata göre, şimdiye kadar yapılan tahminler ve neşriyat hilâfına olarak yeni kadro ile hiçbir memur açıkta kalmamaktadır. Ankarada yalnız açık bulunan ve bundan sonra açılacak memuriyetlere yeniden tayin yapılmaması ve bu suretle kadroların daha normal bir hale getirilmesi esası kararlaştırılmıştır.

★

Denizbank umum müdürlüğü, kanuni hakkını kullanarak henüz tazminat davasını açmış değildir. Esasen kanun dava açmak için on günlük bir müddet kabul etmiştir.

Müddet bir kaç güne kadar bitecek için bankanın bu gün ve yahut yarın dava açması muhtemeldir.

Satie şirketi dün mahkemeye müracaat ederek itiraz hakkını kullanmıştır. Şirket itirazında hâdisede hiç bir yolsuzluk bulunmadığını, satışın kanuni bir şekilde yapılarak tescil edildiğini, binaenaleyh konulan tedbiri ihtiyatinin kaldırılmasını istemiştir. Mahkeme, henüz bu itirazı tetkik etmemiştir.

Fransa. Frankoyu Tanımak İçin Hiç Şart Sürmemiş

Londra, 22 (Hususi) — Fransanın Burgos hükûmeti ile temas eden Berard, bugün beyanatta bulunarak Franko hükûmetini tanımak için hiç bir kayıt ve şartı ileri sürmediğini söylemiştir. Bununla beraber Franko Hariciye Nazırı Hodana ile Berard arasında bir anlaşma yapılmadığı vazihtir. Cumartesi günü toplanacak olan Fransız kabinesinin Franko hükûmetini hukuken tanıyarak iki taraf arasında temasa imkân vereceği anlaşılıyor. Berard ile Jordana tekrar görüşeceklerdir.

Fransa hükûmeti ile alâkadar olan Paris gazetelerine göre, Frankoyu tanımak meselesinin tahakkuku birkaç günlük iştir.

Matin gazetesine göre, İspanya cümhurreisi Azana, mukavemetin ve fazla kan dökülmesinin önüne geçmek için istifa edecektir.

Frankonun beyannamesi

General Franko, Barselonada yapılan geçit resminden sonra askerlerinin zaferini methetmiştir.

General Franko tarafından Londra ve Parise gönderilen beyannamede "canilerin" tecziyesi lüzumunda ısrar olunduğu tasrih edilmekte, bununla beraber âdil ve rahim olan, olmasını bilen Frankist İspanyanın şövalyelik ananelerine bağlı bulunduğunun da zikredildiği ilâve olunmaktadır. Beyannamede, cümhuriyetçi liderler mecnunane ve caniyane hareketlerine devam ederek mukavemette ısrar ettikleri takdirde bunlar hakkında merhametli davranmanın adalet prensipine uymıyacağı tasrih edilmektedir.

Öğrenildiğine göre, İngiltere hükûmeti, Fransız ve İngilizlerin Burgos nezdinde sarfettikleri gayretin neticelerini Madride bildirmiş ve cümhuriyetçilere, Burgos hükûmetinin tanınmasını geciktiremiyecek olan bir mukavemetten vazgeçmelerini ehemmiyetle tavsiye etmiştir.

İmpeks İşine Ait Adlî Tahkikat

(Başı 1 incide)

kendilerinin sorulabileceğini beyan ve ifade edecek bu zevatın isimlerini taşıyan bir listeyi mezkûr şirkete tevdi eylemiştir.

Yanlışlık tashih ediliyor

Şakir Seden bilâhare Türkiyeye avdetini müteakip Anglo - Türkişten İmpekse gelen bir mektubun antetinde Anglo - Türkiş şeriklerile birlikte İmpeks şerikleri diyerek evvelce tezkiye için kendilerine verilen isimlerden beşinin şerik imiş gibi yazıldığı görülmüş ve bu yanlışlığı izale için İmpeks müessisleri derhal 20 ikinciteşrin 1938 tarihli telgrafla ve bilâhare de 26 ikinciteşrin 938 tarihli mektupla müracaat ederek: "Bu isimler hakkımızda tahkikatta bulunulmak istenildiği takdirde müracaat edeceğiniz kimseler olarak size irae edilmiştir, mevzuubahs mektubunuzu alınca İngilizcesi zayıf olan şerikimiz Şakir Beyin size noktai nazarını doğru olarak izah edemediği zannına düştük" demek suretile isimleri mevzuubahs olan zevatın şirketle hiçbir alâkaları bulunmadığını beyan eylemiş ve vaki sehvi böylece ortadan kaldırmıştır.

Anglo - Türkişin mezkûr mektubu Londradan İstanbula gelip yanlışlık tashih edilinceye kadar geçen müddet zarfında, mezkûr şirketin referans için verilen isimleri şerik imiş gibi gösteren antetli kâğıtları İmpekste, Etibank, Denizbank, Merkez Bankası, Havzai Fahmiye gibi müessesat memurlarının da ortak bulunduğu kanaatini tevlit etmiş ve tahkikata mevzu olan ihbar, bu kanaatin muhassalası olarak ortaya atılmıştır.

Yukardanberi söylediğim vaziyet memuriyetimizin eldee etmiş olduğu tahriri vesikalar ve bu vesikaları teyit eden diğer delillerle tesbit edilmiş, hâdisede cürüm vasfını gösteren bir hal mevcut olmadığı için hukuku âmme dâvasının açılmasına mahal görülmediğine karar verilmiştir.

İngilterede MÜDAFAA Tedbirleri

(Başı 1 incide)

evvelce ihmalinden dolayı hâsıl olan endişenin yavaş yavaş bertaraf edildiğini söylemiş ve bu silâhlanmanın hiç bir kimseyi tehdit eder mahiyette olmadığını, her türlü müdafaa tedbirlerinin en geniş mikyasta alınacağını izah etmiştir.

Fransız - İngiliz Erkânı Harbiyeleri arasında temaslar

İngiltere ile Fransa erkânı harbiyeleri arasındaki konuşmalar devam edecektir. Konuşmalarda bir harp vukuu takdirinde ilk safhalarında takip edilecek hattı hareket tetkik olunacaktır.

Avam Kamarasının dünkü toplantısında hatiplerin çoğu harp vukuunda Fransaya yardım lüzumu üzerinde ısrar etmişlerdir. Atlee, Fransa için zararlı olan her hâdisenin İngiltere için zararlı olduğunu söylemiş, Çorçil hükûmetin silâhlanma programını tasvip etmiş ve İngiliz Fransız tesanüdüne en büyük ehemmiyetin verilmesi lâzım geldiğini anlatmıştır.

Bir taarruz vukuunda

Bundan sonra söz alan Mander, hükûmetten, taarruz vukuunda Fransaya ve Sovyetler Birliğine İngiltere tarafından yardım edileceğine dair teminat verilmesini istemiş ve harp zuhurunda Avrupaya bir İngiliz kuvvei seferiyesi gönderilmesi taraftarı olduğunu kaydettikten sonra netice olarak İngilterenin icap ederse mecburi askerlik usulünü kabul edeceğini ilâve eylemiştir.

Amery, harp halinde Fransaya askerî kıtalar göndermek tasavvurunda bulunduğunu ilân etmesi için hükûmeti tazyik etmiş ve Başvekil tarafından Fransaya yapılan yardım vaadlerinin erkânı harbiye müzakereleri ile takviye edilmedikçe hiçbir kıymet ifade etmiyeceklerini iddia etmiştir.

Hatip, altı ay hizmet etmekle mükellef 100,000 kişilik daimî ve hususî bir ihtiyat kuvveti vücude getirilmesini ve sulh zamanında İngiliz vatandaşlarına mecburi talimler yaptırılmasını istemiştir.

Chamberlain'in nutkunu müteakip müteaddit hatip söz almış ve nihayet Avam Kamarası muhalefetin tâdil takririni 127 reye karşı 310 reyle reddettikten sonra hükûmete millî müdafaa için fevkalâdeden 800 milyon İngiliz liralık istikraz akdetmesi içinsalâhiyet veren takriri fevkalâde usul ile kabul etmiştir. Reis, muhaliflerin ayağa kalkmasını söylemiş ve ancak beş kişi ayağa kalkmıştır.

★

Vaşington, 22 (A.A.) — Mümessiller meclisi, 12 hava ve deniz üssülharekesi inşasına müteallik olan kanunun müzakeresine girişmiştir. Bu üssülharekeler, 52 milyon dolara mal olacaktır. Bu kanun, tayyarecilik sahasında yapılacak araştırmalar için bir milyon 800 bin dolar sarfını da derpiş etmektedir.

Bu hususta yapılan müzakereler, şiddetli münakaşalara sebebiyet vermiştir. Reylere ancak perşenbe günü müracaat edilecektir. Zira Çarşamba günü George Washington'un yıldönümüdür.

★

İngiliz silâhlanmasından bahseden gazeteler, bir harp vukuunda bütün İngiliz menbalarınınFransızlarla birlikte çalışacağı hakkında B. Morrison tarafından yapılan beyanatı bilhassa kaydetmektedirler.

Dail Mail gazetesi, umumiyetle bu beyanatın bir harp vukuunda İngiltrenin Avrupa kıtasına bir ordu göndereceği şeklinde tefsir edildiğini kaydediyor.

Yaralamışlar

Ortaköyde Kırmızı sokağında oturan Samoel ile komşusu Vehbi ve Mahmut arasında alacak yüzünden bir kavga çıkmıştır.

Neticede Vehbi ve Mahmut Samoeli adamakıllı dövdükten sonra, başından yaralamışlardır. Samoel tedavi altına alınmış suçlular yakalanmıştır.

İnhisarlar Ümum Müdürlüğü İlânları

Malın cinsi	Miktarı Metre	Muhammen bedel Lira	% 7,5 muvakkat Teminatı Lira
İnce ve kalın çivili kayış	2400	Sif 4320	324

I — Şartname ve nümuneleri mucibince yukarda yazılı kayışlar açık eksiltmeye konmuş ve muhammen bedelile teminatı akçası hizalarında gösterilmiştir.

II — Eksiltme 27/2/939 tarihine rastlıyan pazartesi günü saat 14 de Kabataşta levazım ve mubayaat şubesindeki alım komisyonunda yapılacaktır.

III — Şartnameleri parasız olarak her gün sözü geçen şubeden alınabileceği gibi nümuneler de görülebilir.

IV — İsteklilerin eksiltme günü muayyen saatte teminat paralarile birlikte mezkûr komisyona gelmeleri ilân olunur. (852)

★

Cinsi	Miktarı	Yük tartma kabiliveti	Muham. Bedeli Beheri Lira Kr.	% 7,5 teminat Tutarı Lira Kr.	Eksiltme saati Lira Kr.
Kamyon	2 adet	3 ton	2400.—	4800.—	960.— 14
Satış kamyonu	1 „	2 „	—.—	3100.—	232.50 14.30
Arap sabunu	3000 Kgr.			562.50	42.19 15.15

I — Değiştirilen fennî şartnamesi mucibince 3 adet kamyon ve yine şartnamesi mucibince 3000 kilo arap sabunu ayrı ayrı açık eksiltme usulile satın alınacaktır.

II — Muhammen bedellerile muvakkat teminatları hizalarında gösterilmiştir.

III — Eksiltme 9/3/939 Perşembe günü hizalarında yazılı saatlerde Kabataşta Levazım ve Mubayaat Şubesindeki Alım Komisyonunda yapılacaktır.

IV — Şartnameler her gün sözü geçen şubeden alınabileceği gibi kapalı satış kamyonu plânı da görülebilir.

V — İsteklilerin tayin edilen gün ve saatlerde % 7,5 güvenme paralariyle birlikte mezkûr komisyona gelmeleri ilân olunur. (1082)

Türk Hava Kurumu

Ankara Şubesinden :

1 — Ankara merkez kazasının tayyare piyango biletleri satışının müteaddit bayiler marifetile idaresi kararlaştırılmıştır.

2 — Bu iş hakkındaki şartnameyi her talip şubemiz kaleminden isteyebilirler.

3 — Teklifte bulunabilmek için taliplerin asgarî on bin liralık nakit veya banka mektubu veya arttırma ve eksiltme kanununun kabul ettiği esham ve tahvilât vermeleri şarttır.

4 — Ihale kapalı zarf usulile ve arttırma, eksiltme kanununun tarifatı dairesinde 11/Mart/1939 cumartesi günü saat ON altıda Ankarada genel merkez binası dahilinde şubemiz idare heyeti huzurunda yapılacaktır.

5 — Bu işe talip olanların ihale gününden bir gün evvel yani cuma günü saat ON altıya kadar teminat ve teklif mektuplarını ayrı ayrı zarf içersinde olmak üzere bir zarfa koyarak makbuz mukabili şubemize vermeleri lâzımdır. Bu saatten sonra verilen teklifler kabul edilmeyecektir. (488) (977)

Millî Saraylar Müdürlüğünden :

1 — Dolmabahçe Sarayı müştemilâtından, Hayrettin iskelesi yanındaki binanın çatı tamiratı açık eksiltmeye konulmuştur.

2 — Yapılacak tamiratın tahmini bedeli İki bin yüz yirmi beş lira on bir kuruştur.

3 — Bu tamirata müteallik birinci keşif cetveli ile şartnamenin birer suretleri pazardan başka her gün Dolmabahçede Millî Saraylar Müdürlüğü kaleminden alınabilir.

4 — Eksiltme Martın on dördüncü Salı günü saat on beşte Millî Saraylar Müdürlüğü binasında yapılacaktır.

5 — Muvakkat teminat "160" liradır. Bu paranın, eksiltmenin yapılacağı vakitten evvel Malsandığına yatırılmış bulunması lâzımdır.

6 — Eksiltmeye girecek olanlar Ticaret Odasına kayıtlı bulunacaklar ve şimdiye kadar başka yerlerde yaptıkları tamirat işlerine dair elde ettikleri vesikalarla bu vesikaları göstermek suretile eksiltme gününden evvel Millî Saraylar Mimarlığından ayrıca alacakları fennî iktidar şahadetnamesini ve teminat makbuzunu muayyen zamana kadar Eksiltme heyetine tevdi edeceklerdir. "1057"

Belediye Sular İdaresinden :

Kapalı zarfla münakasa ilânı.

İdaremizce muhtelif kuturda cem'an 119842 kilo yuvarlak betonarme demiri kapalı zarfla münakasa suretile satın alınacaktır.

1. — Bu iş için tanzim edilen şartname İdaremiz Levazım servisinden parasız olarak alınabilir.

2. — Şartnameye göre tanzim edilecek kapalı zarflar ihale günü 20 Mart 939 Pazartesi günü saat on beşe kadar Taksimdeki İdare Merkezimizde Müdüriyete verilmiş olmalıdır. Bu saatten sonra getirilecek zarflar kat'iyen kabul edilmez. "1135"

Türk Ticaret Bankası A. Ş.

İdare Meclisinden :

Alelâde Toplantı Davetnamesi

Türk Ticaret Bankası A. Ş. hissedarlarının toplantısı 27 Mart 1939 pazartesi günü saat 16 da Ankarada Işıklar caddesinde Banka merkezinde yapılacaktır.

Esas mukavelenamenin 24 üncü maddesi mucibince iştirake salâhiyettar olan hissedarların 26 ncı maddeye tevfikan toplantı gününden en az iki hafta evvel dühuliye varakası almaları lâzımdır. Vekillerin de hissedarlardan olması meşruttur.

Hissedarların dühuliye varakası almak üzere Banka merkezine veya şubelerine müracaatlarını dileriz.

Müzakere Ruznamesi :

1 — 1938 senesi muamelâtına ait idare meclisi raporile mürakıplar raporunun okunması,

2 — 1938 bilânçosu ve kâr ve zarar hesaplarının tasdikile idare meclisinin ibrası,

3 — Müddetleri biten idare meclisi azası yerine aza intihabı,

4 — 1938 senesi murakıplar ücretinin tayini ve yeniden iki murakıp intihabı,

5 — İdare meclisi azalarına verilecek huzur hakkının tayini.

İDARE MECLİSİ

Levazım Âmirliği Satın Alma Komisyonu İlânları

Ordu sıhhiyesi için dört çeşit lâstik malzeme müteahhit nam ve hesabına 24/Şubat/939 cuma günü saat 14 de Tophanede Levazım âmirliği satınalma komisyonunda acik eksiltme ile alınacaktır. Hepsinin tahmin bedeli 737 lira 50 kuruş ilk teminatı 55 lira 31 kuruştur. Şartnamesi Ko. da görülebilir. İsteklilerin kanuni vesikalarile beraber belli saatte komisyona gelmeleri. (506) (780)

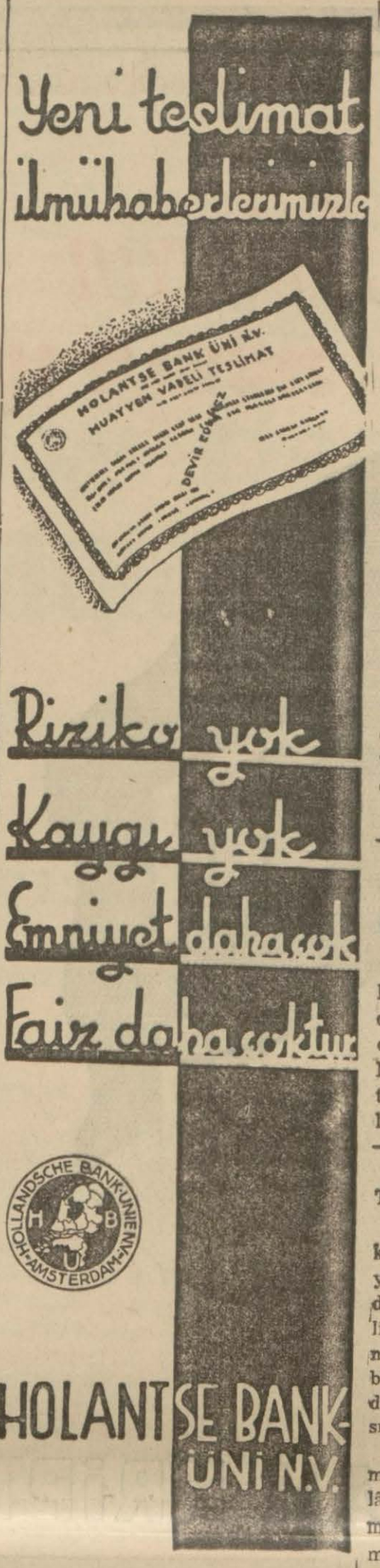

Alanya sulh hukuk hâkimliğinden: Gazipaşanın Macar köyünden Mustafa karısı Ayşenin Aksekili Hüseyinpaşa aleyhine ikame eylediği Pazarcı köyünde Mescit Beleni mevkiinde vaki 5 hektar ve 545 metre murabbaı havi müşterek tarlanın taksimi davasının icra kılınan duruşmasında: Müddealeyhin ikametgâhı meçhul bulunduğundan ilânen tebligat icrasına mahkemece karar verilmiş olduğundan bermucibi karar 7.3.939 salı günü mahkemede bulunmadığı ve bir vekil dahi göndermediği takdirde muhakemenin gıyaben rüyet olunacağı ilân olunur.

Haliç Vapurları Türk Anonim Şirketinden :

Şirketimiz hissedarlarının 28 mart 1939 salı günü saat 11 de Galatada Ovakimyan hanında Dördüncü kattaki dairede âdi surette vukubulacak heyeti umumiye toplantısında hazır bulunmalarını dileriz.

Ruzname :

1 — İdare meclisi raporunun okunması,

2 — Murakıp raporunun okunması,

3 — 31.12.938 tarihine ait bilânçonun okunması ve müzakeresi ile tasdiki ve idare meclisi azalarının ibrası,

4 — İdare meclisinin yenilenmesile huzur haklarının tayini,

5 — Şirket işlerinin tedvirine sureti mahsusada memur edileceklerin ücretini tesbite idare meclisine salâhiyet verilmesi.

Asaleten veya vekâleten iştirak edebilmek için hissedarların en az yüz hisseye malik olması ve hisse senetlerini 27 Mart 939 akşamına kadar şirketimize veya bir bankaya tevdi ederek duhuliye ahzı iktiza eder.

İdare Meclisi

TASHİH - Dünkü nüshamızda neşredilen

Karadeniz Orman İşletme Türk Anonim Şirketinin

hissedarlarını içtimaa davet ilânında şirketin merkez idaresi İstanbulda Bahçekapıda 4 cü VAKIF HANINDA olduğu yazılacakken sehvi tertip olarak (3 ncü Vakıf Han) şeklinde dizilmiştir. Tashih olunur.

İstanbul Asliye mahkemesi İkinci Ticaret dairesinden:

Suyus Neft Ekisport (Neft Sendikat) tarafından Galatada Mahmudiye caddesinde Zindan sokak 12 No. da Ali Rıza Çeyrek aleyhine (606,80) liranın faiz tesbiti delâil ve mahkeme masrafları ve avukatlık ücretile birlikte tahsili talebini havi açılan davanın cereyan eden muhakemesi sırasında:

Müddaaleyh Ali Rıza Çeyrek ikametgâhının meçhuliyetine binaen ilânen yapılan tebligata rağmen gelmediğinden hakkında hukuk usul muhakemeleri kanununun 401 inci maddesine tevfikan gıyap kararı ittihaz ve ilânen tebliğine ve tahkikatın 23.3.939 perşembe günü saat 14 de talikine karar verilmiştir. Mezkûr gün ve saatte gelmediği veya bir vekil göndermediği takdirde tahkikatın gıyabında devam edeceği tebliğ makamına kaim olmak üzere ilân olunur. (15278)

İktısat Vekâleti İç Ticaret Umum Müdürlüğünden :

Esas mukavelenamesi mahalli kanunlarına göre tanzim edilerek usulen tescil edilen ve 30 ikinciteşrin 1330 tarihli ecnebi Anonim ve Sermayesi eshama munkasim Şirketler kanunun hükümlerine göre tescili istenen ve Merkezi Fransanın Paris şehrinde bulunan Fransız tabiiyetli 1.000.000 Fransız Frangı sermayeli "Sondage - Etanchements - Consolidation - (Procédés Rodio) -„ unvanlı şirketin vekâlete verilen evrakı tetkik edilerek muvafık görülmüştür.

Bu evrak arasındaki vekâletnameye göre şirketin Türkiye umumî vekilliğine, şirket namına yapacağı işlerden doğacak davalarda bütün mahkemelerde dava eden, edilen ve üçüncü şahıs sıfatlarile hazır bulunmıya salâhiyettar olmak üzere tayin olunan İstanbulda, Galatada Nordştern hanında (Mario Rodio) dur. Keyfiyet tetkik edilerek kanun hükümlerine uygun görülmüş olmakla ilân olunur.

"Zevcim Gözlerine İnanamıyordu„

ve 10 yaş daha genç göründüğümü söylüyordu

İŞTE BÖYLECE MEFTUN OLMUŞTU.

Zevcim "Bu âdeta bir harika.„ diye söylenmekten kendisini alamıyordu. Ancak: İki ay kadar oluyor. Alnımda, gözlerle ağzımın etrafında buruşukluklarım vardır. Filhakika yaşım da epeyce ilerlemişti. Bugün bütün dostlarım şeffaf ve yumuşak tenimi ve bir genç kızınki gibi taze ve nermin cildimi takdirle seyrediyorlar. Her akşam yatmazdan evvel cildin unsuru olan penbe renkteki Tokalon kremini kullanırım. Terkibinde Viyana üniversitesinin meşhur bir profesörü tarafından keşif ve "Biocel„ tâbir edilen cazip ve kıymetli gençlik cevheri vardır. Gündüzler için, Beyaz Renkteki Tokalon kremini kullanırım. Cildi beyazlatır ve yumuşatır. Ve bütün siyah benleri giderir ve açık mesameleri sıklaştırır.

Harici Askeri Kıtaat İlânları

Eskişehirde bir beton uçuş pisti yaptırılacaktır. Keşif bedeli 262800 lira ilk teminatı 14390 liradır. Kapalı zarfla eksiltmesi 3-Mart-939 Cuma günü saat 15 de Vekâlet Satınalma Komisyonunda yapılacaktır. Şartname ve projeleri 13 lira 14 kuruş mukabilinde alınabilir. İsteklilerin 2490 sayılı kanunun 2 ve 3 cü maddelerinde gösterilen vesaikle birlikte ilk teminat ve teklif mektuplarını ihale saatinden bir saat evveline kadar Ankarada M. M. Vekâleti Satınalma Komisyonuna vermeleri. "814"

"845"

PASTİL KATRAN HAKKI

Öksürükleri kökünden keser, tecrübelidir

Türkiye Cümhuriyet Merkez Bankası

18 - Şubat - 1939 Vaziyeti

AKTİF			PASİF			
			Sermaye			Lira 15.000.000.—
			İhtiyat Akçesi			
			Adi ve tevkalâde		2.712.234.11	
			Hususi		6.000.000.—	8.712.234.1
KASA:						
Altın: Safi kilogram 17.159.993		24.136.902.25				
BANKNOT		15.570.736.—				
ÜFAKLIK		1.360.408.38				
Dahildeki Muhabirler:						
Türk lirası		479.379.25	Tedavüldeki Banknotlar:	479.379.25		
Hariçteki Muhabirler:						
Altın: Safi kilogram 9.054.614		12.736.038.33	Deruhde edilen evrakı nakdiye		158.748.563	
Altma tahvili kabil Serbest dövizler		45.840.14	Kanunun 6 - 8 inci maddelerine tevfikan hazine tarafından vâki tediyat		16.397.316.—	
Diğer dövizler ve Borçlu kliring bakiyeleri		11.375.034.86	Deruhde edilen evrakı nakdiye bakiyesi	24.156.913.33	142.351.247.—	
Hazine Tahvilleri:			Karşılığı tamamen altın olarak ilâveten tedavüle vazedilen		19.000.000.—	
Deruhde edilen evrakı nakdiye karşılığı	158.748.563.—		Reeskont mukabili ilâveten teda vazed.		35.000.000.—	196.351.247.—
Kanunun 6 - 8 inci maddelerine tevfikan hazine tarafından vâki tediyat	16.397.316.—	142.351.247.—	**Türk Lirası Mevduatı:**			22.889.629.25
Senedat Cüzdanı:			**Döviz taahhüdatı:**			
HAZINE BONOLARI			Altma tahvili kabil dövizler		3.748.83	
TİCARİ SENEDAT	83.550.403.86	83.550.403.86	Diğer dövizler ve alacaklı kliring bakiyeleri		23.392.709.21	23.396.458.04
Esham ve Tahvilât Cüzdanı			**Muhtelif;**			98.257.737.31
(Deruhde edilen evrakı nak A — diyenin karşılığı Esham ve (Tahvilât(itibari kıymetle)	40.881.608.39					
B — Serbest esham ve tahvilât	7.922.942.16	48.804.550.55				
Avanslar:						
Hazineye kısa vâde ile	255.000.—					
Altın ve Döviz üzerine	206.503.20					
Tahvilât üzerine	7.397.877.75	8.359.380.95				
Hissedarlar;		4.500.000.—				
Muhtelif:		11.337.378.44				
Yekûn		364.607.305.71	**Yekûn**			364.607.305.71

1 Temmuz 1938 tarihinden itibaren: İskonto haddi % 4, altın üzerine avans % 3.

T. C. ZİRAAT BANKASI

Kuruluş Tarihi: 1888

Sermayesi: 100,000,000 Türk Lirası

Şube ve ajans adedi: 262

Ziraî ve ticarî her nevi banka muameleleri

Para Biriktirenlere 28,800 Lira İkramiye Verecek

Ziraat Bankasında kumbaralı ve ihbarsız tasarruf hesaplarında en az 50 lirası bulunanlara senede 4 defa çekilecek kur'a ile aşağıdaki plâna göre ikramiye dağıtılacaktır.

4	Adet	1,000	Liralık	4,000 Lira
4	„	500	„	2,000 „
4	„	250	„	1,000 „
40	„	100	„	4,000 „
100	„	50	„	5,000 „
120	„	40	„	4,800 „
160	„	20	„	3,200 „

DİKKAT: Hesaplarındaki paralar bir sene içinde 50 liradan aşağı düşmiyenlere ikramiye çıktığı takdirde % 20 fazlasiyle verilecektir.

Kuralar senede 4 defa, 1 Eylûl, 1 Birincikânun, 1 Mart ve 1 Haziran tarihlerinde çekilecektir.

Karışık ve nasıl yapıldığı belli olmıyan bayat çocuk gıdalarile yavrunuzun sıhhatini tehlikeye koyarsınız.

Allahın yarattığı gibi saf ve tabiî hububattan yapılmış

Çocuklarınıza yediriniz. En yüksek evsafa malik olan bu özlü unu
dünyada mevcud çocuk gıdalarının en mükemmelidir.
Pirinç, Yulaf, Mercimek, Buğday, İrmik, Patates, Mısır, Türlü, Bezelya, Badem, Çavdar Özü Unlarını Çocuklarınıza Yediriniz.

Tabiî Üzülüyorsunuz Değil mi?

Çocuklarınızda gördüğünüz oburluk, halsizlik, kansızlık, hazımsızlık, karın şişmeleri, arasıra ishaller, baş dönmeleri, burun ve makat kaşınmaları, uyurken salya akması gibi gayri tabiî haller zavallı yavrucukların barsaklarında yaşıyan ve kanlarını emen solucanların tesiridir.

İsmet Solucan Bisküvifi

kullanmakla bu hallerin hepsi ortadan kalkar, çocuklar ve büyükler sıhhatlerine, neşelerine kavuşurlar.

Kullanış tarzı kutuların içinde izahlı olarak yazılıdır. Okuyunuz ve çocuklarınıza senede bir kaç bisküvit ihtiyaten veriniz.

(İSMET) ismine dikkat edilmesi rica olunur, her eczanede kutusu 20 Kr.

PASTİL ANTİSEPTİK

KANZUK

Soğuk algınlığı, nezle ve teneffüs yollarile geçen hastalıklardan korur, grip ve boğaz rahatsızlıklarında, ses kısıklığında pek faydalıdır.

İNGİLİZ KANZUK ECZANESİ
Beyoğlu - İstanbul

Şu binadan fışkıran
NURLU IŞIK

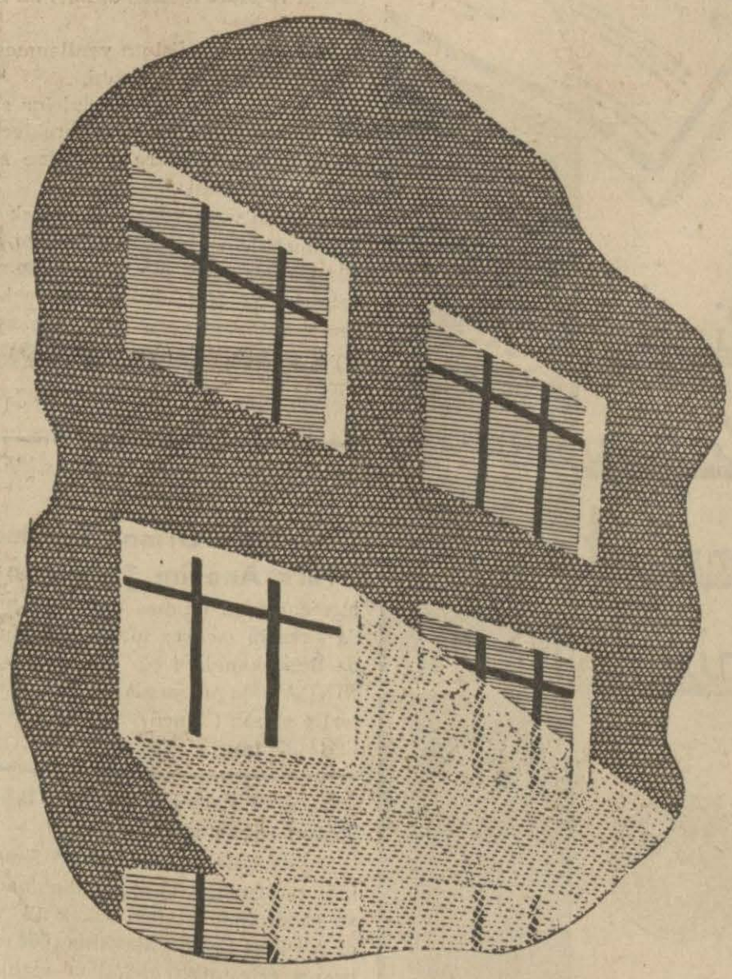

Yeni
TUNGSRAM KRİPTON
ziyasıdır

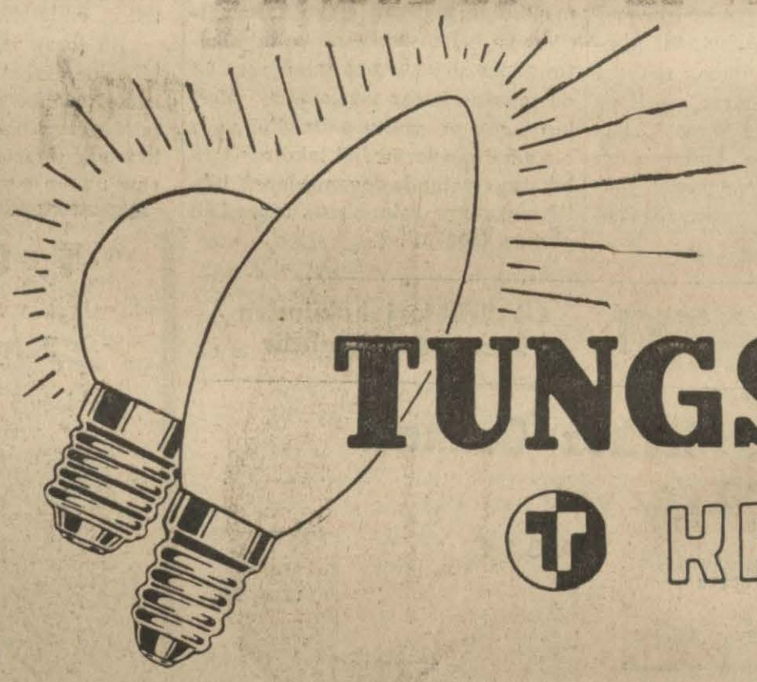

TUNGSRAM
KRİPTON
BOURLA BİRADERLER İSTANBUL ANKARA İZMİR

Nefis ve Leziz
MAKARNA
yemek isterseniz :
İZMİRİN
AŞÇIBAŞI
Markayı tercih ediniz.

İç ve dış basur memelerinde, basur memelerinin her türlü iltihaplarında cerahatlenmiş fistüllerde, kanayan basur memelerinin tedavisinde

REKTA

daima muvaffakıyetle
ŞİFAYI TEMİN EDER

KOLINOS
antiseptik
DIŞ MACUNU

kullanınız. Lezzeti hoş, dişleri inci gibi parlatan Kolinosu dünyada milyonlarca zevat seve seve kullanırlar. Tüpün muhteviyatı teksif edilmiş olduğundan ucun müddetle ihtiyacınızı temin eder. Büyük tüpü 40, küçük tüpü 22½ kuruştur.

LÜXOR RADIO
İSVEÇ KALİTE MALIDIR
VOYVODA 55/GALATA

Saç bakımı
Güzelliğin en birinci şartı.

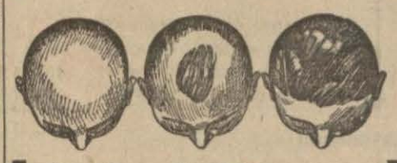

Petrol Nizam
Kepekleri ve saç dökülmesini tedavi eden tesiri mücerrep bir ilâçtır.

Yüksek Öğretmen Okulu Direktörlüğünden :

1 — Okulumuzun muhtelif bölümlerine müsbaka ile talebe alınacaktır.

2 — Müsabaka imtihanları 1/3/939 tarihinde okul binasında yapılacaktır.

3 — İsteklilerin belgelerile birlikte okula başvurmaları. (1182)

Sahibi ve Neşriyat Müdürü Halil Lütfi DÖRDÜNCÜ Gazetecilik ve Neşriyatı T. L. Ş. Basıldığı yer TAN Matbaası