ATATÜRK İÇİN MATEM SAYISI
Bugün (YEDİGÜN) tarafından neşredildi.
Müvezzilerden isteyiniz.

TAN

Pazartesi 6 İkinciteşrin 1939 TANEVİ *İstanbul Ankara Cad. No. 102* BEŞİNCİ YIL No. 1534
TELGRAF: TAN, İSTANBUL TELEFON: 24310, 24318, 24319

REŞAT NURİ DARAGO
Fransızca Ankara Gazetesi Başmuharriri
FRANSIZCADAN - TÜRKÇEYE
Yeni Lûgat 2 nci Bası
992 sahife 30.000 kelime
Tekniğin en son kabul ettiği harflerde basılmıştır.
Fiyatı Nefis ciltli olarak 250 Kr. Kanaat Kitabevi

Almanlar Dün Şimalî Fransaya Bir Hava Taarruzu Yaptılar

Alman Hatlarına Topçu Takviye Kıtaları Geldiği Bildiriliyor

Bir Fransız keşif kolu, Majino istihkâmlarının ileri hatlarında düşmanı gözetlemekle meşgul

FİN HEYETİ Moskovada Son ve Katî Talimat İçin Bekliyor

Pravda "Bize Meydan Okuyacakların Vay Haline!„ Diyor

Helsinki, 5 (A.A.) — Finlândiya Hariciye Nezareti tarafından aşağıdaki resmî tebliğ neşredilmiştir:

"Moskova müzakereleri dostane bir hava içinde ilerlemektedir. Son talimatı vermek üzere murahhaslarımızdan mufassal rapor bekliyoruz.„

Dün akşam yeni Rus tekliflerinin Molotof ve Stalin tarafından tevdiinden sonra Finlandiya heyetinin Moskovada kalmış olması Finlandiya efkârı umumiyesinde nikbin bir sükûnet tevlit etmiştir. Sovyet ihtilâlinin yıldönümü şenliklerinin, müzakereleri tehir etmesi muhtemeldir.

Pravda'nın bir makalesi

Moskova, 5 (A.A.) — Pravda gazetesi, teşrinisani ihtilâline tahsis ettiği başmakalesinde şöyle diyor:

"Sovyetler Birliği harp istemiyor ve hiçbir kimseyi harple tehdit etmiyor. Fakat bizi karıştırmağa cesaret edeceklerin vay haline. Bize meydan okumağa cesaret edeceklerin ve hudutlarımızda tahrikât oyunu oynıyanların vay haline."

●

Londra, 5 (A.A.) — Sunday Dispach gazetesine göre, Stalin tarafından Moskovaya çağırılmış olan Sovyetlerin İsveçteki elçisi Bayan Kolontal, Stalini Finlandiya işinde mutedil davranmağa ve İskandinav devletlerine yüklenmemeğe davet eylemiştir.

Yine ayni gazeteye göre, vaziyet şudur: Stalin, Sovyetler birliğinin zayıflığını ortaya koyacağından kork tuğu için bir harbe girişmek istemiyor. Finlandiya metin davrandığı ve İskandinav devletlerinden teminat aldığı takdirde Rusya taarruz etmiyecek ve bir mutavassıt tarzı halli kabul edecektir. Finlandiya zaaf gösterdiği ve İskandinav devletleri de kararsız bir vaziyet takındıkları takdirde, Rusya belki de şiddetle hareket edecektir.

Birleşik Amerika 126 Parça Harp Gemisi Yapıyor

Bu Suretle Amerika Donanmasına Yakında 3 Tayyare Gemisi, 32 Denizaltı, 8 Kruvazör Ve 52 Destroyer İltihak Edecek

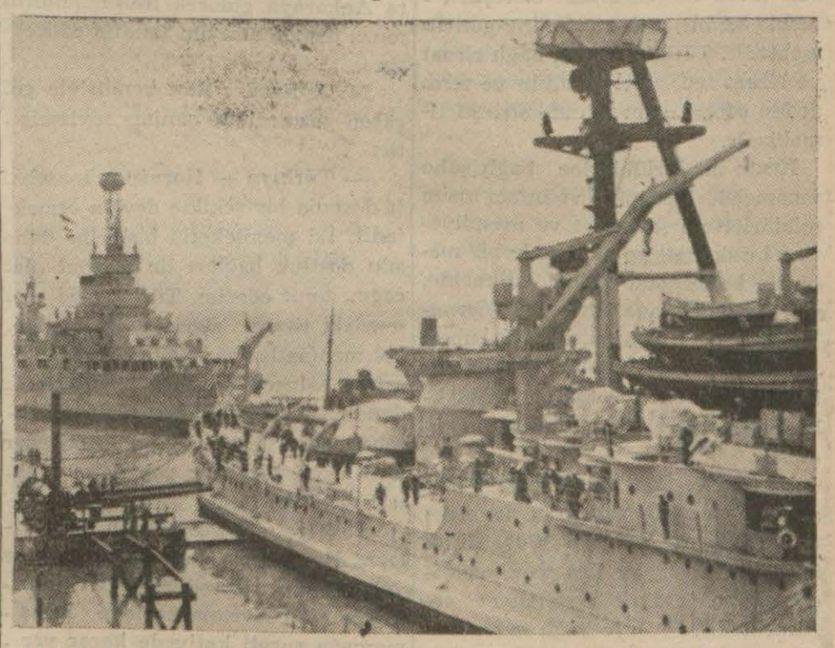

Amerikanın harp filosuna mensup gemilerden ikisi

Vaşington, 5 (A.A.) — Birleşik Amerika bugünkü müsellâh kuvvetlerine pek yakında 3 tayyare gemisi, 8 kruvazör, 52 destroyer, 32 denizaltı, 31 yardımcı gemi ilâve edeceği gibi 32 tane de "havadan daha hafif„ sevkedilir balon yapacaktır.

Vaşington 5 (A. A.) — Reisicümhur Roosevelt, denizlerde muharebe bölgesini tayin ve ilân eylemiştir.

Bu bölge İngiliz, Norveç, İsveç ve Baltık sahillerini ve Almanya, Danimarka, Holanda, Belçika, Fransa ve İspanya sularını ihtiva etmektedir. Amerika gemileri bu bölgeye giremiyeceklerdir.

Denizaltı avcı gemileri

Londra, 5 (A. A.) — People gazetesinin verdiği malûmata göre, müttefikler Amerikadan mühim miktarda denizaltı şasör - avcı - ları satın almak üzeredirler. Bu şasörlerin tesir sahaları, Atlas denizine muadil bir mesafeyi geçmelerine imkân verecek derecede büyüktür. Şasörlerin ustura şeklinde yapılmış olan ön kısımları bir denizaltı gemisini ikiye bölmektedir.

Yeni siparişler verilecek

Londra, 5 (A.A.) — İngiliz matbuatı, Amerikada silâh ambargosunun kaldırılmasından müttefiklerin

(Sonu S. 6 Sü 4)

Mussolini Askerî Şeflerle Görüşüyor

Roma, 5 (A.A.) — Mussolini askerî mahiyette çok mühim tedbirler almış ve ordu başkumandanı Mareşal Badoglio ile uzun bir mülâkat yapmıştır. Mareşal Badoglio tekaüt yaşına gelmekle beraber muvazzaf hizmette alıkonulmuştur. Berlin ataşemiliteri General Roatta erkânıharbiye ikinci reisliğine tayin edilmiştir.

Nihayet Mussolini, birinci grup kumandanı sıfatile Veliahd Prens Piemonte'yi erkânıharbiye reisi Mareşal Graziniyi ve yeni harbiye müsteşarı General Soddu'yu kabul etmiştir.

S. RUSYA Almanya İşbirliği Sebepleri

Yazan: Sadri ERTEM

Sovyet Rusya ile Almanya arasında 24 ağustostanberi devam etmekte olan siyasî ve iktısadî münasebetler bir çok tefsirlere yol açtı. Bilhassa sürpriz nevinden olan bu anlaşma bir çok yerlerde infial ile ve bazı sahalarda da memnuniyetle karşılandı. Siyasî ve iktısadî bir hadisenin infialle veyahut sevinçle karşılanması tabiidir. Fakat ne bu infial, ne de bu sevinçler hadiselerin sebeplerini izah imkânına maliktirler. Ben hâdisenin kıymet hükümlerine nazaran değil, fakat sebepleri bakımından mütalea edilerek mevcut vaziyetin izah edilebileceğine kani bulunuyorum.

Sovyet — Alman anlaşmasını icabettiren iki sebep henüz mevkiini muhafaza etmektedir.

Bu sebeplerden birisi Almanya ve Sovyet Rusyayı hacim ve coğrafya mevkileri bakımından alâkadar eder. Diğeri Marksist görüşe göre hadiselerin tefsiri cihetinden...

Hacim ve coğrafya bakımından iki memleketi müşterek harekete sevkeden âmiller nelerdir?.

Vâkıâ ilk bakışta daracık Almanya ile 21 milyon kilometre murabbaı genişlikte olan Sovyetler arazisi arasında müşterek bir davanın bulunması fikri insana galip bir ihtimal gibi gözükür. Fakat hadiseleri yakından tetkik etmek gerektir.

1919 muahedeleri Avrupanın şarkında yeni hudutlar tesbit ettiği gibi Almanyayı da bir çember içine almıştı.

Almanyanın ve Avrupanın şark hudutlarının muhafazası maksadiyle bir takım karakol devletler ihdas edilmiş veyahut mevcut küçük devletler büyütülmüştü.

Letonya, Litvanya, Estonya, Finlândiya, Polonya, Çekoslovakya bunlar arasında idi. Bu devletler öyle

(Sonu Sa. 6 Sü. 1)

Müşterek Hareket İçin Berlin Moskovaya Yeni Tekliflerde Bulunmuş

Balkanlar Rus Nüfuzuna Veriliyor, Almanya Kargaşalık Çıkarmağı Taahhüt Ediyormuş!

Londra, 5 (A.A.) — Bugün öğle üzeri İngilterenin şimali şarkîsi üzerinde uçan tayyarelerin gürültüleri işitilmiştir. Fakat hiçbir tayyare görülmemiştir. Tehlike işareti de verilmemiştir. Diğer taraftan, Brükselden bildirildiğine göre, bugün saat 11 e doğru Fransanın şimaline de bir hava taarruzu olmuştur. Bu taarruz Lille, Roubais ve Tourcoing mıntakalarında vukubulmuştur. Belçika hldudu civarında Fransız hava müdafaa bataryalarının ateşi açıkça işitilmiştir.

★

Paris, 5 (A. A.) — Havas ajansı askerî vaziyet hakkında şu malûmatı vermektedir:

"Cephenin heyeti umumiyesinde temas unsurlarının keşif ve devriye kollarının mutat faaliyeti devam ederken, Alman topçusu atışlarını genişletmektedir.

Alman bataryaları bilhassa cephenin merkezinde faaliyet göstermiş ve başlıca hedef olarak da Forbach mıntakasını ele almıştır. Forbach esasen bundan bir kaç gün evvel büyük çaplı toplarla dövülmüştü. Düşman topçusu bu sarih hedefi bırakarak dün bu mevki etrafında hakikî bir harp ateşi açmıştır. Şehrin şimali şarkî, cenubu şarkî ve cenup mıntakasına bir çok ağır obüsler düşmüştür.

Diğer taraftan Alman topçusu La Blies'in bir kolu olan East mıntakası ile Sarre mıntakasında da atışlarına devam etmiştir. Forbach yaylasında,

(Sonu Sa: 6. Sü: 2)

Almanlar İki Vapur Daha Torpilleldiler

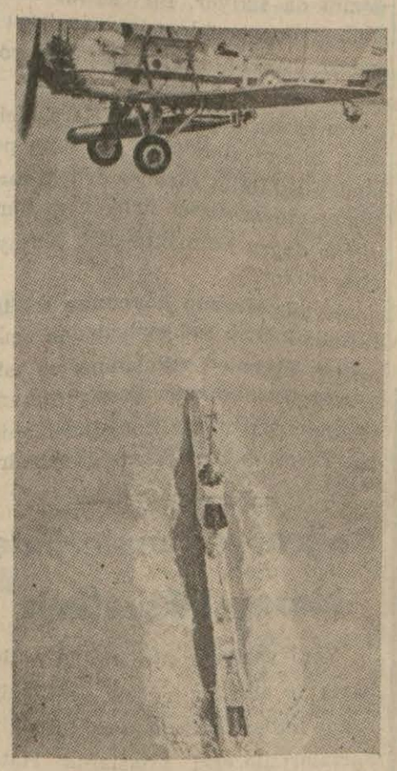

Bir tayyare, denizaltı gemisini takip ediyor

(Yazısı 3üncü sayıfafda)

Papen Belgratta

Belgrat, 5 (A. A.) — Almanyanın Ankara büyük elçisi Von Papen bugünü Belgratta Alman elçisinin misafiri olarak geçirmiştir. Sabahleyin Berlinden buraya gelen Von Papen, karşılık Semplon Orient ekspresi kaçırmış ve bizzarure burada kalmıştır. Fakat resmî Yugoslav mahafili ile hiç bir temasta bulunmamştır.

Fener Vefayı 1-0 Yenebildi

Vefalılar, dünkü maçta Fenerbahçeli Melihin bir favul atışına karşı koyuyorlar

Dün her üç stadda birden lig maçlarına devam edilmiştir. Fenerbahçe - Vefayı 1 - 0, Galatasaray - Topkapıyı 9 - 0, Beykoz - İstanbulsporu 2 - 1, Beşiktaş - Süleymaniyeyi 3 - 0 mağlûp etmişlerdir. Kasımpaşa - Hilâl maçı berabere neticelenmiştir. Maçların tafsilâtını spor sütunumuzda bulacaksınız.

DAHİLÎ HABERLER

Inhisarlar Teşkilât Kanunu

İnhisarlar Umum Müdürlüğünün yeni teşkilât kanunu projesi müta - leaları alınmak üzere Vekâletlere gönderilmiştir. Projeye göre hukuk müşavirliği, umum muhasebe, inşa - at, levazım ve mübayaa, memurine nakliye ve evrak gibi yardımcı ser - visler umum müdürlüğe bağlanmakta, idare kısım müdürlüğü kaldırılmaktadr.

Umum müdürlüğün mühim işler-le meşgul olmasını ve murakabe vazifesini hakiyle yapabilmesini temin için iki tane umum müdür muavinliği ihdas olunmaktadır. Yine projeye göre İstanbul fabrikalarında ayrı ayrı mevcut tamir atelyeleri Ci - bali tütün fabrikasında birleştiril - mekte ve bir atelye haline getirilmektedir. Tütün kısmına bağlı ziraat ve ziraat fen şubeleri tütün ve ziraat fen şubesi namı altında birleştirilmektedir.

Kısım müdürlüklerine bağlı şube muamelelerinin takip ve intacı kısım müdürlerinin salâhiyet ve mesuliyetine bırakılmakta, merkezde bir memurin komisyonu teşkil edilmekte, merkez ve taşrada inzibat komisyonları teşkil edilmektedir. Teftiş şubesi müdürlüğü, reislik haline getirilmekte, taşralardaki müstakil müdürlükler başmüdürlük unvanını almaktadır.

Yanşan ve Çankırı tuzlaları Çamaltı tuzlası gibi merkeze bağlanmaktadır. Proje ile kadrolarda değişiklik icra veya ihdas ve ilga yapılması için umum müdürlüğe salâhiyet verilmektedir. Projeye bağlı muvakkat maddeye göre memurların yeni bareme intibak ettirilmesi şöyle olacaktır:

"Memura verilecek derece o tarihte aldığı ücretin tekabül ettiği derece ve aynen tekabül etmediği takdirde en yakın derecedir. Memurun 8 temmuz 1939 tarihindeki ücreti en yakın derece ücretinden ister fazla, ister noksan olsun terfi edinciye kadar 8 temmuz 939 tarihindeki ücretinin verilmesine devam edilir.Fazlalık takdirinde aradaki fark bütçe tasarrufundan tesviye olunur.

Memurun 8 temmuz 939 tarihindeki ücreti müteakıp iki derecenin tam ortasına tesadüf ederse yukarıki derece en yakın derece itibar olunur. 8 temmuz 939 tarihindeki ücretile geçirdiği müddet tahsil vaziyetine göre iki veya üç seneye baliğ olan memurlar, bu madde hükümleri dairesinde ithal edildiği dereceden bir yukarı dereceye terfie ve bu derecenin ücretine hak kazanır.„

Ankara Ticaret Klübü Açıldı

Ankara, TAN) — Ankara Ticaret ve Sanayi Odası, postane caddesi üzerindeki binasının üst katını "Ticaret klübü„ haline getirmiş ve klüp bir çok güzide davetlilerin huzurile açılmıştır. Bu münasebetle Ticaret Odası bir çay ziyafeti vermiş davetlilerini büfede ağırlamıştır.

Ticaret ve Sanayi Odası umumî kâtibi Celâl Akyürek açılış münasebetiyle yaptığı konuşmada klübün teşekkül gayesini izah etmiş; memleketin ticaret âlemi mensuplarını biribirine yakından tanıttırarak bu suretle memleketin iktısadî ve içtimaî hayatını inkişaf ettirmek, iktısadi konferanslar tertip etmek emeliyle vücude getirilmiş olduğunu söyledikten sonra klübün ilerde âzasına temin edebileceği istifadeleri anlat - mıştır.

Ticaret klübünün daimî, muvakkat ve fahrî olmak üzere üç türlü âzası bulunmaktadır ve nizamname - de, Ankara Ticaret ve Sanayi Odası sicilinde lâakal dördüncü sınıfa kadar kayıtlı bulunan her tacirin. Ankarada bulunan malî ve iktısadî müesseseler ileri gelenlerinin klübe âza kaydolunabilecekleri tasrih olun - maktadır.

Daimî âzalar da, klübe ödeyecekleri aidat nisbetinde dört sınıfa ayrılmışlardır.

Vatanın emniyeti bizden bol kanat ve bol uçucu istiyor. (Fitre) lerimizle bu isteğe cevap verebiliriz.

Yeni Norveç Sefiri Dün Geldi

Sefir, Yarın Akşam Ankaraya Gidecek

Norveçin yeni Ankara elçisi M. J. Raeder dün sabahki ekspresle memleketinden şehrimize gelmiş, Sirkeci garında sefaret erkânı tarafından karşılanmıştır. Yeni elçi Parkotele misafir olmuştur. İki gün sonra Ankaraya giderek Reisicümhurumuza itimatnamesini takdim edecektir.

M. J. Raeder dün kendisiyle görüşen gazetecilere şunları söylemiş - tir:

— Türkiye — Norveç münasebatı dostane bir şekilde devam etmektedir. İki memleketin birbirine daha sıkı dostluk bağları ile merbut olacağını ümit ederim. Türkiye ile aramızdaki ticaret işlerinin, iki memleket menfaatlerine uygun olarak inkişafına çalışmak başlıca emellerim - dendir. Aramızdaki her türlü münasebetlerin inkişafı bu iki sulhsever memleketi birbirine çok daha yaklaştıracaktır.

Türkiye gibi biz de sülh tarafta - rıyız. Bu itibarla da siyasetlerimiz yekdiğerine uygundur. Devam etmekte olan Avrupa harbine karış - mamağa sureti katiyede karar ver - mis bulunuyoruz. Diğer İskandinav ve Baltık devletleri de ayni şekilde hareket etmektedirler. Stokholm'da dört devlet reisi arasında yapılan konferansın gayesi de bundan ve bunu ilân etmekten başka bir şey de - ğildi.

Şimdiki halde bitaraflığımızı muhafazaya devam edeceğiz. Fakat hedefi başka olan yeni bir harp çıkarsa ne olacağını bugünden kestirmek imkân haricindedir. Bugünkü harbin ne şekil alacağı hakkında da bir şey söyliyemem."

İki Yeni İş Talimatnamesi

Devlet, vilâyet veya belediyeler tarafından doğrudan doğruya yürütülmekte olan bazı iş yerlerinde İş Kanunu hükümleri tatbikatının teftiş edilmesi usulleri hakkında, İş kanununun 94 üncü maddesine göre çıkarılması icap eden nizamnameyi hazırlamak üzere bütün vekâletlerin mümessillerinden mürekkep olan komisyon iş dairesi reisliğinde toplanmaktadır. Komisyon ilk toplantısını geçen hafta içinde yapmıştı. İkincisini de bu ayın 26 sında yapacaktır. Bundan maada, hafta tatili kanuniyle Ulusal bayram ve genel tatiller kanunu hükümleri arasında ahenk temini ve bu hükümlerin günün iş hayatına daha uygun bir şekle ifrağı için yine iş dairesi reisliğinde Dahiliye Vekâleti tarafından gönderilecek mümessillerle diğer bir komisyonun da toplanacağı haber alınmıştır.

Parti Nahiye Kongreleri

Parti nahiye kongrelerine dün de devam edilmiştir. Beyoğlu kazasının Hasköy, Çatalcanın Karacaköy, Eminönünün Kumkapı, Kadıköyünün Kızıltoprak ve Erenköy, Kartalın Pendik, Sarıyerin Büyükdere, Yalovanın Çınarcık nahiyelerinde dün kongreler akdedilmiştir. Ocak kongrelerinde tesbit edilen halk dilekleri nahiye kongrelerinde görüşülmüş ve bütün dileklerin tetkik edilmek üzere kaza heyetlerine bildirilmesi kararlaştırılmıştır.

Parmaklarını Kaptırdı

Fatihte Fevzipaşa caddesinde Saibin fırınında çalışan hamurkâr Osman kazaen elini makineye kaptırması neticesinde parmakları ezilmiştir. Osman Cerrahpaşa hastahanesine yatırılmıştır.

Ihracat Tacirleri İçin Kolaylıklar

Takas Primlerile Mal Bedellerini İhracatçılara Peşinen Tediye Etmek Hususunda Takas Limited Şirketine Yeni Vazifeler Verildi

Takas yolile yapılan ticarî münasebetlerimizin normal seyrini takip edebilmesi maksadile kurulan Takas Limited Şirketine ihracat tüccarlarımızı alâkadar eden yeni vazifeler verilmiştir.

Anlaşmamız olan ve olmıyan memleketlerle ticari mübadelelerimiz bilhassa takas yolile yapılmaktadır. Bu suretle yapılan ithalâtta son buhranlar dolayısile çıkan müşkülâtı ve bilhassa harici kredi darlığını ortadan kaldırmak için Takas Limited Şirketile akreditif temininden mühim kolaylıklar elde edilmişti.

İhracat cephesinde de, ihracatçılarımızın maruz kaldıkları şanj ve kur risklerini bertaraf etmek ve ayni zamanda takas primlerini ve mal bedellerini ihracatçılara peşinen tediye hususunda, yine ayni şirket faaliyete geçmiştir.

Bu suretle haliharpte olan ve olmıyan memleketlere yapılacak ihracatta bu memleket paralarının kıymetlerinde husule gelecek tahavvüllerden mütevellit zararlar önlenmiş, ayrıca yapılan ihracata ait mal bedelleriyle primlerin kezalik tediyesi imkânı temin olunarak ihracatçılarımıza geniş çalışma sahaları hazırlanmıştır. Bu sahada bir iki gündenberi Takas Limited Şirketi faydalı faaliyetine geçmiş bulunmaktadır. Bu mühim kararlar neticesinde evvelce ithalâtçılarımıza temin edilen kolaylığa mukabil ihracatçılarımıza da temin edilen bu sühuletler yurdun ticaret âleminde büyük memnuniyeti mucip olmuş ve işlerin inkişafında tesirlerini göstermiye başlamıştır.

Bir Sandal Kazası

Beylerbeyi Sahilinde Bir Balıkçı Boğuldu

Evvelki gece Beylerbeyi sahilleri yakınında bir deniz kazası olmuş, sandalları devrilen iki balıkçıdan birisi kurtarılmış, diğeri kaybolmuştur.

Her ikisi de Rumeli Kavağının Garipçe köyünde oturan balıkçı Nâzım, Sami balık avlarlarken o sırada oradan geçen Sirketi Havriyeye ait bir vapurun dalgasına tutulmuşlardır. Bu yüzden sandal devrilmiş, balıkçılardan ikisi de denize düşmüşlerdir. Bunlardan Nâzım kurtarılmış, Sami bütün araştırmalara rağmen bulunamamıştır. Kaza etrafında zabıta tahkikat yapmaktadır.

Aksarayda Yanan Ev

Evvelki gece Aksarayda Millet caddesinde Bedrosa ait 65 numaralı ahşap evde yangın çıkmış, evle altındaki turşucu dükkânı tamamen yandıktan sonra söndürülmüştür.

Yangın saat 2,30 da başlamış, ve itfaiyeye vaktinde haber verilmesi sayesinde ateşin civardaki büyük ahşap konaklara sirayet etmesine meydan verilmemiştir. Yangının sebebi hakkında zabıta tahkikat yapmaktadır.

Tramvay, Otomobil Çarpışmaları

Şoför Mehmedin idaresindeki 1955 numaralı otomobil ile Maçka - Beyazıt hattına işliyen 3125 numaralı otobüs ve 1310 numaralı hususî otomobil arasında Silâhhane caddesinde bir çarpışma olmuştur. Arabalardan her üçü de mühim surette hasara uğramış, nüfus zayiatı olmamıştır.

★ Vatmanının ismi henüz malûm olmıyan bir Eminönü - Bebek tramvayı Salmacarından geçerken belediyeye ait çöp kamyonuna çarpmıştır. Kamyonun ön kısmı tamamen parçalanmış, şoföre bir şey olmamıştır.

★ Kızıltoprak Bağdat caddesini takiben ilerliyen Hüseyinin binek arabası ile vatman Ömerin idaresindeki tramvay çarpışmıştır. Araba ehemmiyetli surette hasara uğramıştır.

Yaralamalar

Kumkapıda oturan Arşadi ile arkadaşı Hakkı arasında sarhoşluk yüzünden kavga çıkmıştır. Hakkı Arşadiyi bıçakla başından ağırca yaralamıştır. Yaralı Cerrahpaşa hastahanesine kaldırılmış, suçlu tutulmuştur.

★ Sirkeci rıhtımında bağlı Mersin vapurunda aşçı Mehmet Ali ile kamarot Mehmet Gürbüz arasında iş yüzünden çıkan kavgada Mehmet Ali Mehmedi Demirle, başının ve vücudünün muhtelif yerlerinden ağır yaralamıştır. Yaralı tedavi altına alınmış, carih yakalanmıştır.

Yeniköyde Bir Otelde Baskın

Otelden Dokuz Kadın Dokuz Erkek Çıkarıldı

Emniyet İkinci şube memurları, evvelki gece sabaha karşı Yeniköy ve Tarabyadaki iki otelde anî birer araştırma yapmışlar ve bu otellerde fuhuş yapıldığını tesbit etmişlerdir. Bu oteller Yeniköyde Yeniköy palas, Tarabyada da Tarabya palas otelleridir. Araştırmada Yeniköy palastan dokuz erkek, dokuz kadın, Tarabya palastan da iki kadınla iki erkek çıkarılmıştır.

Emniyet müdürlüğü, ahlâk zabıtasına büyük bir ehemmiyet vermektedir. Şehre civar olan yerlerdeki bazı otellerin vaziyetleri de şüpheli görüldüğünden her tarafta fuhşa mâni olmak için sıkı tedbirler alınmaktadır.

Bir Manda Yüzünden Cinayet Çıktı

Kızılcahamam, (TAN) — Çeltikçi nahiyesinin Bağveren köyünde, bir manda yüzünden cinayet çıkmıştır. Hâdise şöyle olmuştur:

Ayni köyden Tevfik oğlu Kara Mehmedin mandası Topal Musanın bahçesine girip zarar veriyor. Buna kızan Musa, köyün meydan yerinde manda sahibi Kara Mehmedi yakalayıp döğmiye başlıyor ve bu arada boğazını da sıkıyor. Bu sırada Kara Mehmedin çocukları imdada koşu - yorlar, Topal Musa babalarından son ra bunları da döğüyor.

Bu aralık evine kaçan Kara Mehmet, hırsını alamıyan Musanın peşinden geldiğini görünce evdeki mav zerini alınca dışarı fırlıyor ve kendisine doğru koşmakta olan Musaya ateş ediyor.

Mermi, Musann boynunun sol tarafından girip sağ omuzundan çıkmıştır. Mehmet yakalanmış ve tahkikata başlanmıştır. Yaralı Ankara Nümune hastahanesine gönderilmiştir. Yarası ağır, hayatı tehlikededir.

Coğrafya Derslerinde Hatay Vilâyetimiz

Yeni vaziyete göre tashih edilen harta ve atlaslar tedarik edilinciye kadar kullanılacak olan eski Türkiye hartaları ile eski atlaslarda Hatay vilâyetinin muallimlerce millî hudut içerisinde gösterilmesi alâkalılara bildirilmiştir.

Mareşal Çakmak İstanbula Geliyor

Büyük Erkânı Harbiye Reisi Mareşal Fevzi Çakmak dün akşam Ankaradan şehrimize müteveccihen hareket etmiştir.

Mareşal Çakmak, bu sabah saat 8,50 de Haydarpaşa istasyonunda bulunacaktır.

Bir Rüşvet Cürmü Meşhudu Yapıldı

Samatya belediye tahakkuk şubesi kâtiplerinden Abdullah oğlu Mukbil, dün rüşvet alırken cürmü meşhut halinde yakalanmıştır.

Müddeiumumilik 1609 numaralı kanuna göre, rüşvet suçlusu bu memuru tevkif etmiştir.

SUAL CEVAP

S — Üniversiteye bu sene kaç talebe kaydedilmiştir?

C — 2228.

★

S — Millî küme maçlarına ne zaman başlanacaktır?

C — Millî küme takımları ancak lig maçları bittikten sonra taayyün eder ve millî küme maçları da bu takımlar arasında olur. Bu da ancak martta başlıyabilir.

★

S — Geçen sene mektepliler şampiyonu kim olmuştur?

C — Son Haydarpaşa - Işık liseleri arasında çıkan hâdise dolayısile şampiyona neticesiz kalmış ve şampiyon tayin edilememiştir.

S — Osiris kimdir?

C — Eski Mısır ilâhlarından biridir. Eski Mısırlıların itikatlarına göre ölüler Osiris tarafından himaye olunurlardı.

★

S — Ostiak'lar kimlerdir?

C — Garbî Sibiryada yaşıyan Finuvalara Ostiak (Ostiaques) derler.

★

S. — Ciltteki yanık lekesi nasıl çıkar?

C. — Ciltte yanık lekesi kalmaz. Sathî yaralarda kalan leke arızidir Zamanla zail olur. Cilt tabii rengini alır. Yara derin olursa, ciltte âraz bırakır. Buruşukluk, veya çıban yerine benzer bir iz bırakır ki, bu geçmez. Olduğu gibi durur

Gebzede Feci Bir Tren Kazası Oldu

Bir Çoban Tekerlekler Altında Parçalandı

İzmit (Tan Muhabirinden) — Kitre istasyonunda bir tren kazası olmuş su almak üzere trenden inen bir çoban tekerlekler altında parçalanarak ölmüştür. Kaza şöyle olmuştur:

Makinist Reşit tarafından idare olunan 55 numaralı marşandiz treninin getirdiği koyunların çobanı Di - yarbakırlı Zâhir su içmek üzere tren den inmiştir. Çoban suyunu içinceye kadar trenin hareket ettiğini görünce koşarak atlamak isterken teker - leklerin altına gitmiş, ve parçalan - mıştır. Hâdiseye müddeiumumilik el koymuş, tahkikata başlanmıştır.

Askerî Liseler Arasındaki Müsabakalar

Askerî liseler arasında tertip edilen atletizm birinciliklerine dün sabah Fenerbahçe stadında devam edilmiştir. Kuleli, Bursa, Maltepe ve Deniz liselerinden 100 den fazla bir atlet grupunun iştirak ettiği bu müsabakaları komutanlar ve birçok yüksek rütbeli subaylar alâka ile takip etmişlerdir. Sahanın çamurlu olmasına rağmen müsabakalarda iki askerî liseler rökoru kırılmış ve şu teknik neticeler elde edilmiştir.

200 metre:
1 Hüseyin (Kuleli) 23.9 (yeni rökor),
2 Bülent (Deniz),
3 Şefik (Kuleli).

1500 metre:
1 Rahmi (Maltepe),
2 Remzi (Kuleli),
3 Sıtkı (Kuleli).

Gülle:
1 Nadi (Kuleli) 11.01 (yeni rökor)
2 Hayri (Kuleli),
3 Bülent (Deniz).

Üç adım:
1 Nadi (Kuleli) 12.57
2 Cemal (Kuleli),
3 Halil (Bursa).

Birinciliklere gelecek hafta devam edilecektir. İki gün devam eden müsabaka neticelerine göre Kuleli 88 puvanla birinci, Deniz lisesi 40 puvanla ikinci, Maltepe 31 le üçüncü, Bursa 24 le dördüncü vaziyettedirler.

Bayram Pazartesiye

İkinciteşrinin sekizine müsadif çarşamba günü Ramazanı şerifin yirmi altısı olmakla akşamı (perşembe gecesi) Leyleikadir, on dördüncü pazartesi günü de bayram olduğu ilan olunur.

SADAKAİ FITIR

	En İyi	İyi	Son
	K P	K P	K P
Buğdaydan	12 20	10 0	9 10
Arpadan	16 30	15 0	0 00
Üzümden	83 20	66 30	50 00
Hurmadan	00 00	133 20	00 00

TAKVİM ve HAVA

6 Sonteşrin 1939
PAZARTESİ

11 inci ay Gün: 30 Hızır: 185
Arabî: 1358 Rumî: 1355
Ramazan: 24 Birinciteşrin: 24
Güneş: 6,36 — Öğle: 11,57
İkindi: 14,42 — Akşam: 17,03
Yatsı: 18,35 — İmsâk: 4,55

Hava Vaziyeti

Yeşilköy meteoroloji istasyonundan alınan malûmata göre, dün hava yurdun Trakya, Kocaeli, Karadeniz kıyıları bölgeleri ile doğuda çok bulutlu ve yer yer yağışlı, diğer bölgelerde bulutlu geçmiş, rüzgârlar doğu bölgelerde cenubî, diğer bölgelerde şimalî istikametten, Akdeniz kıyılarında kuvvetlice, diğer yerlerde orta kuvvette esmiştir.

Dün İstanbulda hava ekseriyetle bulutlu geçmiş, rüzgâr şimali şarkiden saniyede 4 - 6 metre hızla esmiştir. Saat 14 de hava tazyiki 1025,6 milibar idi. Sühunet en yüksek 15,1 ve en düşük 9,4 santigrat olarak kaydedilmiştir.

BUGÜN

İmha Harbi

Yazan: Ömer Rıza DOĞRUL

Bir kaç gün önce İngiliz nazırlarından biri, Almanya tarafından imha harbine teşebbüs edilir ve sivil halkın hayatını altüst edecek, belki bu hayatın kökünü kırmayı istihdaf edecek bir harekete girişilirse imha harbine imha harbi ile mukabele edileceğini anlatmıştı.

Hitler de sulh taarruzunu ileri süren nutkunda Fransayı İngiltereden ayırmak emeliyle bunlara benzer sözler söylemiş, Fransa tarafından bir Alman şehri tahrip edilirse Almanyanın da bir Fransız şehrini tahrip ile mukabele edeceğini anlatmıştı.

Harp başladı başlayalı iki taraf da böyle bir harekette bulunmaktan çekinmiş ve böyle bir mukabeleye maruz kalmamak için elinden gelen her şeyi yapmıştır.

Böyle bir harbin imkân ve ademi imkânı üzerinde münakaşaya yer yoktur. İngilizlerin Almanya üzerinde yaptıkları ve yapmağa devam ettikleri keşif uçuşları bunun katî delilidir. Almanya üzerinde yapılan bu uçuşlar esnasında İngiliz tayyareleri yığın yığın, milyon milyon beyannameler atmış, ve icabında yığın yığın bombalar atmak imkânını da haiz olduğunu göstermiştir. Almanların bu uçuşlara mümasil büyük uçuşlar yaptıkları görülmemiş ve bu yoldaki teşebbüsleri de muvaffakıyetsizliğe uğramıştır. Fakat bu muvaffakıyetsizlik de onun büyük bir taarruz yapamıyacağına delil olarak telâkki edilmiştir.

Elhasıl, iki tarafın da imha harbi yapmak imkânını haiz oldukları kabul olunmakla beraber müttefiklerin bu hususta da üstünlüğü muhakkak sayılıyor.

Bilhassa Amerika tezgâhlarının da müttefikleri beslemesi onların üstünlüğünü büsbütün takviye edecektir. Müttefiklerin bugün en çok ehemmiyet verdikleri iş de, bu üstünlüğü bir kaç misline çıkarmak ve Almanyanın her hareketine, her teşebbüsüne, hiç olmazsa on misliyle mukabele etmektir.

Bunun sebebi müttefiklerin imha harbine teşebbüs etmeyi düşünmeleri değildir. Bilâkis Almanya tarafından böyle bir teşebbüsün vukuunu beklemeleridir. Çünkü müttefikler, böyle bir müthiş teşebbüsü düşünecek vaziyette değildirler. Almanya ise, hakikaten müşkül bir vaziyettedir. Ve vaziyetin güçlüğü artması üzerine mezbuhane bir harekette bulunması muhtemeldir. Bu ihtimali bertaraf edecek biricik çare de, Almanyanın bu teşebbüsten en küçük bir neticeyi dahi alamıyacağına inanmasını temin etmektir. Bu da kahir üstünlükle mümkündür.

Müttefiklerin Amerikadan büyük askerî siparişler yapmalarının bütün hikmeti budur.

O halde bugün imha harbine karşı gelmekte olan biricik kuvvet, müttefiklerin tefevvukudur.

Bu tefevvukun bir kaç misline varması ise bu ihtimalin büsbütün kalkmasını temin edecektir.

Harp Karşısında Holandanın Vaziyeti

Amsterdam 5 (A. A.) — Holanda Hariciye nazırı dün parlâmentoda mühim beyanatta bulunmuştur. Bu beyanattan anlaşılıyor ki, Holanda, Fransada teessüs eden Polonya hükûmetini tanımakta devam ediyor.

Nazır demiştir ki:

— Fransada teessüs eden Polonya hükûmeti hakkında Holandanın hattı hareketi şudur: İleride kabul olunacak sulh şartları her ne olursa olsun bu, Polonya hükûmetinin hâkimiyetini ihlâl edemez.

Holanda hükûmetinin kanaatince bugüne kadar takip edilegeldiği bitaraflık siyaseti Holanda için en doğru siyasettir.

Muhariplerin, bitaraflar zararına olan hareketlerine gelince, eğer bir bitaraf devlet elindeki bütün vasıtalara müracaat ettikten sonra da bir muharip devleti haklı olduğu tedbirlerin haddini aşmaktan menedemezse ne yapsın? Bu suretle mustar vaziyette kalacak bitaraf memleketi, bitaraflığını ihmal etmekle muaheze eylemek doğru olamaz.„

SON HABERLER

Bir Danimarka ve Bir Yunan gemisi batırıldı

Londra, 5 (Hususî) — Danimarkanın 11 bin tonluk Kanada vapuru bir infilâk neticesinde batmıştır. Vapurun torpillendiği zannedilmektedir. 60 kişilik mürettebatı bir Ingiliz vapuru tarafından kurtarılmıştır. Nicolaos isimli Yunan vapuru da bir infilâk neticesinde batmıştır. Infilâkın bir torpillenme veya bir mayne çarpma neticesi olduğu tahmin ediliyor. Vapurun mürettebatından 12 kişi bir Holanda vapuru tarafından kurtarılarak Ingiltere sahillerine çıkarılmıştır. Mürettebattan 14 kişilik diğer bir grup da karaya çıkarılmıştır. Vapur hububat nakletmekte idi.

Beş Alman bahriyelisinin cesedi

Londra, 5 (A.A.) — Sular, beş Alman bahriyelisinin cesedini Kent sahillerine atmıştır. Bu cesetlerin suda uzun müddet kalmadığı görülmüştür. Cesetlerin Goodvin'de boş olarak kuma oturmuş bulunan denizaltıya ait bulunması ihtimali çok kuvvetlidir.

Alman korsan zırhlısı Büyük Okyanusta

Paris, 5 (A.A.) — Ingiliz deniz makamlarının 10 bin tonluk Alman "Admiral Scheer„ zırhlısının Büyük Okyanusta bulunup bulunmadığını tetkik etmekte olduklarına dair Şanghaydan verilen ve "Sunday Times„ gazetesi tarafından neşredilen haber burada alâka ile karşılanmaktadır.

Şanghayda bir Japon membaından verilen bir habere göre, Japon limanlarında ve bilhassa Nagasakide bulunan Alman ticaret gemileri çok miktarda kömür ve benzin olmakta, fakat henüz limanlardan ayrılmamaktadırlar.

"City of Lint„ in iadesi

Bergen, 5 (A.A.) — City of Flint vapurunun Alman müsadere mürettebatı, vapuru Murmansk'dan hareket ettirdikten sonra Norveç kara sularını takip için büyük bir ihtimam göstermiştir. Uzaktan Ingiliz harp gemilerinin gözlediği vapuru iki Norveç harp gemisi takip ediyordu. Bu suretle oldukça uzak mesafeden takip edilen ve yakından murakabe altında bulunan vapur Norveç kara sularından ayrılır ayrılmaz süratle bir Alman limanına inmek ümidile yavaş yavaş ilerliyordu. Bu ümit kaybolunca müsaade almadan Haugesund limanına girdi ve demirledi.

Vapur, bundan sonra müsadere mürettebatının idaresi altında olarak Bergen'e gönderildi ve Almanlar, malûm olduğu üzere, mevkuf tutularak vapur, Amerikalı mürettebatın idaresinde serbest bırakıldı. Amerikalı tayfanın sevincine pâyan olmadığı bildiriliyor.

Macaristan Slovakya Ticareti

Yapılan Görüşmeler Bir İtilâfla Neticelendi

Budapeşte, 5 (A. A.) — Macaristanla Slovakya arasında yapılan iktısadî görüşmeler dört sonteşrinde bir itilâfla neticelenmiştir. Bu itilâf derhal meriyete girecek ve 31.10.940 tatarihine kadar muteber olacaktır.

Diğer cihetten ticarî anlaşma ile gümrük, baytarî kontrol, ve saire hakkında pek yakında hususî mukaveleler imza edilecektir. İktısadî itilâf mucibince yüz milyon Slovak kronu kıymetinde eşya mübadele edilecektir. Macaristan domuz, ziraî mahsulât ve manifatura eşyası, Slovakya odun, sellüloz ve manifatura eşyası ihraç edeceklerdir.

Öğrenildiğine göre Macar, Yugoslav iktısadî görüşmeleri iki memleket arasındaki mübadeleleri arttırmak maksadiyle sonteşrinde Belgratta başlayacaktır. Söylenildiğine göre Macaristan makine, kimyevi maddeler ve manifatura eşyası ihracatını arttırmak tasavvurundadır.

Bayramımızı Tebrik Eden Devlet Reisleri

Cümhuriyetimizin 16 ıncı yıldönümü münasebetiyle Reisicümhurumuz İsmet İnönüne Suudî Arabistan kralı Abdülâziz, Arjantin milleti reisi Roberto N. Oritz, Bulgar kralı Boris, Çin cümhuriyeti millî hükûmeti reisi Lin Sen, Macaristan kral naibi Horty, İran kralı Rıza Pehlevî, Romanya kralı Karol, Şarkî Ürdün Emiri Abdullah, Sovyetler birliği reisi Kalenin ve Yugoslavya kral naibi Prens Poul tarafından tebrik telgrafları gönderilmiştir, ve Reisicümhurumuz tarafından da bilmukabele teşekkür telgrafları verilmiştir.

Hatay Mebusları Dün Seçildiler

Ankara, 5 (A.A.) — 5-11-1939 pazar günü yapılan Hatay mebus intihabı neticesinde Cümhuriyet Halk Partisince namzet gösterilen 12 zattan "Mehmet Tecirli, Bekir Sıtkı Kunt, Abdülgani Türkmen, Abdullah Mursal ve Hamdi Selçuk„ ekseriyet kazanarak mebusluğa seçilmişlerdir.

Amerika, Japonyaya Karşı 3 Mühim Nokta Uzerinde Israr Ediyor

Tokyo, 5 (A. A.) — Amerika büyük elçisi Grew, Japon hariciye nazırı Namura ile dün yaptığı mülâkat esnasında şu üç nokta üzerinde ısrar etmiştir:

Amerika, mevcut muahedelere Japonyanın riayet edeceğini ve Çin meselelerinin memnuniyet verici bir tarzda halledileceğini ümit eder.

Amerika, Japonyanın Çinde kurmak istediği nizama itiraz eyler. Çünkü Amerikanın Çindeki menafiini mahvedecek ve uzak şark kapılarını Amerikaya kapayacaktır.

Amerika efkârı umumiyesi Amerikanın Asya ve uzak şarktaki menafiini ve haklarını ihlâl eden bazı hareketleri kabul edemez. Amerika efkârı umumiyesini tatmin etmek lâzımdır. Aksi takdirde iki memleket arasındaki münasebetleri düzeltmek imkânı yoktur.

Japonya anlaşmak fikrinde

Tokyo 5 (A. A.) — Shimbun gazetesinin yazdığına göre, hariciye nazırı Namura Çin harekâtı dolayısiyle Japonya ile diğer devletler arasında çıkan bazı anlaşamamazlıkları halletmek fikrindedir.

Bu münasebetle ecnebilerin uğradığı zararlar ve para meseleleri halledilecektir.

İspanyadaki İtalyan Elçisinin Nutku

Madrit, 5 (A.A.) — İtalya büyük elçisi General Sorio, İspanya harbinde ölen İtalyanlar için yapılan merasimde pek çok tefsirlere yol açan bir nutuk söylemiştir. Büyük elçi demiştir ki:

"Harp esnasında her ne olursa olsun, İspanya dahilî mücadelesinde olduğu gibi İtalya ve İspanya Marksistliğine karşı gelmek üzere daima beraber kalacaktır. Bizim Akdenizimiz hiçbir vakit enternasyonal deniz olmıyacaktır. Bu deniz Lâtin denizi olacaktır.

Yunanistan, İtalya Anlaşması

Sofya, 5 (A.A.) — Son İtalyan — Yunan anlaşması hakkında Sofyada münteşir Slovo gazetesi yazıyor:

"Yunanistanın politikası Akdenizde deniz tefevvukunu haiz olan devletlerle daima iyi münasebetler idamesine matuf bulunmuştur. Bu tefevvuk evvelemirde İngiltere ve Fransaya aittir. Müteakıben İtalyaya gelir. Hudutları içinde İngiltere ve Fransadan garanti aldıktan sonra, Yunanistanın İtalya ile münasebetlerini tanzim etmesi tabiî bulunuyordu. Her halde, yeni Yunan - İtalyan anlaşması Balkanlar için bir barış unsuru ve gittikçe daha sarih olarak belirmekte olan yeni bir diplomatik faaliyetin başlangıcıdır.„

İtalya ile Bulgaristan arasında

Sofya, 5 (A.A.) — Yeni İtalyan — Bulgar ticarî anlaşmasının hedefi, iki memleketi Avrupa harbinin zararlarından korumak ve ticarî mübadeleleri inkişaf ettirmekten ibaret olduğu iktısadî Bulgar mahfillerinde tasrih edilmektedir.

HÂDİSELERİN İÇYÜZÜ

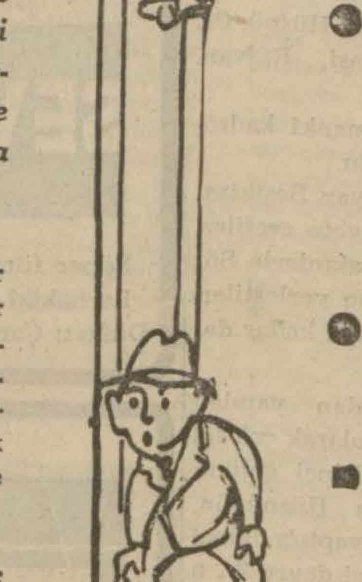

Alman deniz kuvvetleri kumandalığının "City of Flint„ Amerikan vapurunu tekrar ele geçirmek üzere, birkaç destroyer gönderdiği haber verilmektedir. Anlaşılan, Almanlar, vapuru Norveç limanından hareket ettikten sonra tekrar yakalamak ve bir Alman limanına götürmek niyetindedirler. Diğer taraftan, "City or Flint„ in İngiliz harp gemilerinin refakatinde Glaskov'a gideceği mukarrerdir. Bu vaziyette, Alman destroyerlerinin gemiyi tekrar zaptetmek teşebbüsünde ne dereceye kadar muvaffak olabilecekleri merakla bekleniyor.

★

İngilterenin Moskovaya bazı salâhiyettar mümessiller göndereceği ve bu mümessillerin muhtelif meseleler üzerinde siyasî temaslarda bulunacakları rivayet ediliyor. İngiliz resmî makamları, bu şayialar hakkında hiçbir mütalea serdetmedikleri halde, İngiliz - Sovyet ticaret müzakerelerinin her iki tarafı memnun edecek şekilde inkişaf ettiği ve ekonomik temasların ileride daha semereli neticeler verebileceğini kaydediyorlar.

★

Papanın son ithamı, Nazi liderleri arasında yeni bir ihtilâf mevzuu teşkil etmiştir. Nazi Büyük Konsyinin son toplantısında, Alfred Rozenberg, Ribbentropu, Vatikana karşı müttefik bir Alman — İtalyan siyaseti takip olunması lüzumunu kavrıyamamış bulunmakla itham etmiştir. Rozenberg, Ribbentropu, İspanyol milliyetperverleriyle Vatikan arasındaki sıkı rabıtayı bozmamış bulunmakla da, ayni şiddetle itham etmiştir. Yine Rozenberg, ayni toplantıda, bugün İtalyaya, ve İspanyaya hâkim bulunan Vatikanın, Hitler siyasetinin önüne dikilen en tehlikeli engellerden birisi olduğunu söylemiştir.

★

Almanyanın hâlâ bir taarruza geçememesinin asıl sebebi olarak, Polonya harbinde harcanan benzinlerin yerine yenilerinin henüz konulamaması gösterilmektedir.

Almanya, bu ihtiyacını Rusyadan temin edebilmekten ümidini kestikten sonra, Romanyaya başvurmuştur. Fakat bu müracaat, - Almanyanın bütün gayretine rağmen henüz hiçbir netice vermemiştir.

★

Berlinin salâhiyettar mahafili Von Ribbentrop'un Moskovaya ve Mareşal Göring'in de Romaya gideceği haberlerini tekzip eylemektedir.

★

Berlinde her tarafta şu sözler işitilmektedir: "Hitler, garp devletlerine teslim olmaktansa Stalinin bütün şartlarını kabul edecektir." Fakat Berlinde dolaşan şayiaların hakikat mi, yoksa bolşevikliğe karşı bir şantaj mı olduğunu kestirmek müşküldür. Ancak, muhakkak olan bir şey varsa o da, Von Ribbentrop'un Alman - Rus paktının bilânçosunu Almanya lehine olarak değiştirmeğe çalıştığıdır. Çünkü dahilde yüksek nazi mahfillerindeki hoşnutsuzluk son dereceyi bulmuş ve Himler, Gestapoyu mürakabe için ikinci bir polis teşkilâtı kurmağa mecbur kalmıştır.

FELEK

Nerede Eski Sofralar?

Yazan: B. FELEK

Ramazan geldi, gidiyor; bir taraftan da bir iftara davet edilmiş değilim. Her önüne gelen bana olan muhabbetinden, kâh teveccüh, kâh şefkatinden bahseder de iş bir lokma reçel ile bir kaşık çorbaya gelince sofraların etrafına majino hatları çevrilir.

Hani terakki, tekâmül, modernizm falan filân bunları anlıyorum. Lâkin anlamadığım şeylerden biri de şu iftar âdetinin kalkması.

Sırasına göre kâh çay partisi, kâh poker, briç, bezig partileri nasıl bizi bir masa etrafına topluyorsa pekâlâ bir güzel iftar sofrası çevresine de getirebilir Masraftan mı çekiniyoruz?

Düşündüğünüz şeye bakın?

Bir kere hanımlarımızın hamdolsun şişmanlamak korkusundan, kocalarının başının etinden başka şey yedikleri yok.

„Bir tutam ot deveye hendek atlatır" derler. Şimdi de bir lokma ekmek bir kadına bir gün atlatıyor.

Artık eskisi gibi kadın erkek ayrı olmadığı için bir ailenin eşine dostuna birden fazla iftar vermesine de lüzum yok.

Kaldı ki; hanımların yemediklerini görünce erkekler de pek ileri gidemezler. Giderlerse kiminin kara ciğeri, kiminin böbreği, kiminin midesi, kiminin romatizması, kiminin tansiyonu, kiminin barsakları, kiminin dişleri, kiminin başları, kiminin ekzeması, kiminin sinema, kiminin tiyatrosu adamcağızları yemeden içmeden cûda ettiği için bugünkü piyasa ile bir kâse güzel düğün çorbası bir güzel fırın eti bir salata, bir börek veya plâv ve nihayet bir komposto veya hamur tatlısı bir dudak kırmızısı ile iki çift kadın çorabı fiyatına çıkmaktadır.

E, bu kadar ucuz çıkan bu güzel âdeti neden terkettik canım?

İkramın da taassupla, softalıkla alâkası mı vardı? Hem herkes bilir ki; softalar ikram etmezler ikram beklerler, iftar çekmez iftar ederlerdi.

Düşünün bir kere bugünkü dekorlar içinde saat beş buçuğa doğru bir çay partisi yerine güzel bir iftar. Oruçlusu — varsa —oruçsuzu saatler elde top bekliyor.

Sofular veya sofuluk amatörleri elde tesbih dudak kımıldatıyorlar. Acaba dua mı ediyorlar, sâlâtü selâm mı getiriyorlar, yoksa sadece ağız mı oynatıyorlar?

Bu gibi sükûnet sahnelerine alışık olmadıkları için fena halde sinirlenen hanımların içinde genç yaştakiler gülmemek için kendilerini tutuyor, yaşlılar onları gözlerini açarak tehdit ediyorlar. Tam o sırada içlerinden birisi aksırıyor. Ve onu müteakip.

— Ay patladı! diyor.

Oruçlular bunu top sanarak zeytin tanesine el sunarken, hanım ilâve ediyor:

— Gözü kör olsun bu korselerin.. Bir aksırıkta patlıyor. Diye patlayanın top değil korse olduğunu izah ediyor. Oruçlu bu sahneden müteessir. Lâkin teessürünü göstermemiye çalışıyor. Beriki cingözler bunu yutarlar mı? Hep birden gevrek gevrek gülmeğe başlıyorlar. O kadar çok gürültü oluyor ki, ne top işitiliyor, ne tüfek!

Vakit geçiyor. Oruçlu sabırsızlanıyor:

— Benim saatim pek şaşmaz ama! Diye de saatine bakıyor. Kime soralım, kime soralım?.. diye düşünürlerken içlerinden birisi telefona koşuyor ve şöyle bir muhavere cereyan ediyor:

— Rasathane mi orası?

— Evet!

— Patladı mı, patlamadı mı?

— Ne patladı mı?

— Canım efendim! Ne patlayabilir ki; top işte!

— .....

— Ya!!. Mersi?

Meğer top atılalı yedi dakika olmuş:

Ve ondan sonra güle oynıya sofraya diziliyorlar.

E, söyleyin Allahaşkına! Şu âlem fena bir sahne midir? Lâkin. kime anlatırsın!

SPOR

Fenerbahçe 1-Vefa 0

Dünkü Lig Maçlarında Beykoz Ist. Sporu, G. Saray Topkapıyı, Beşiktaş Süleymaniyeyi Yendi

Dünkü Fener - Vefa maçında Fenerbahçe muhacimleri Vefa kalesi önünde

Taksim Stadında:

Fenerbahçe, Vefayı Ancak 1-0 Yenebildi

Dün taksim stadında günün en mühim karşılaşması Fenerbahçe - Vefa arasında yapıldı. Vefalıların tam kadrosuna mukabil Fenerliler, yine Fikretten, Orhandan, Hayatiden mahrum olarak sahaya çıktılar. Takımlar karşılıklı olarak sahada şu şekillerde dizildiler:

FENERBAHÇE: Cihat - Lebip, Ali Rıza - Semih, Aytan, Esat - Fikret, Melih, Yaşar, Rebii, Basri.

VEFA: Safa - Vahit, Süleyman - Sefer, Lûtfi, Şükrü - Necip, Muhteşem, Gazi, Hakkı, Mehmet.

Oyun Hakem İzzet Muhittinin idaresinde başladı. Sarı lâcivertliler, daha ilk dakikadan Vefa kalesini sardılar. Fakat bu tazyik bir semere vermedi. Çok geçmeden Vefalılar da hücuma geçtiler, Oyun mütevazin bir şekil aldı.

Fenerbahçe hücum hattının canlı oyununa mukabil muavin hattı çok bozuk bir oyun oynuyordu. Sarı lâcivertliler arasında yalnız Melihin, Basrinin, Rebiinin didinmesi nazarı dikkati celbediyordu. Bütün gayretlere rağmen devre 0 — 0 beraberlikle neticelendi.

İkinci devre, Fenerlilein canlı oyunile başladı. Fakat Vefalılar da bu oyuna ayni şekilde mukabele ediyordu. Bilhassa Vefa müdafaası Fenerbahçe hücumlarına karşı koymak için canla başla çalıştı. Bu golsüz geçen dakikalar arasında Fenerbahçeliler büyük bir korku da geçirdiler. Bir Vefa hücumunda muhakkak gol olabilecek bir şütü Cihat fevkalâde bir plonjonla kurtararak günün en güzel hareketini yapmış oldu. Nihayet 38 inci dakikada bir Fener hücumunda top Yaşara geçti, sıkı bir şütü Safa bloke edemedi. Yıldırım gibi yetişen Melih, bir kafa vuruşile Fenerbahçeyi galibiyete ulaştıran yegâne golü kaydetti. Maç ta bu suretle 1 — 0 Fenerbahçenin galibiyeti ile neticelendi.

Cihadın çok güzel bir kurtarışını, Melihin her şeyi göze alarak yaptığı rtakla kaydettiği bir gol Fenerbahçeye üç puvan kazandırmış oldu.

Ayni stadda diğer müsabakalar

Taksim stadında Fenerbahçe — Vefa maçından evvel yapılan Beylerbeyi — Kale arasındaki ikinci küme maçında Beylerbeyliler 7 — 1 gibi büyük bir farkla galip gelmişlerdir. Güneş-Taksim Yeniyıldız arasındaki hususî müsabakada da yeni teşkil edilmiş genç bir kadro ile sahaya çıkan Güneşliler müsabakayı 4 — 2 kazanmışlardır. Güneş takımında kalede Fenerli Hüsamettin ile Naci ve merkez muhacimin oyunları nazarı dikkati celbetmiştir.

Galatasaray — Kurtuluş maçı da 3 - 3 beraberlikle neticelenmiştir.

Fener Stadında:

Beykoz, İstanbulsporu 2-1 Mağlûp Etti

Dün Fenerbahçe stadında günün ilk karşılaşması Beykoz - İstanbulspor arasında yapılmıştır. Müsavi kuvvetlerin çarpışması ortaya güzel bir oyun çıkarmış ve müsabaka baştan nihayete kadar zevkle seyredilmiştir. Her iki takım sahada şu kadrolarla yer almışlardır:

BEYKOZ: Safa - Bahadır, Halit - Mustafa, Kemal, Mehmet - Turhan, Galip, Şahap, Ali, Kâzım.

İSTANBULSPOR: Saim - Hayri, Faruk - Tarık, Seyfi, Enver - Fahri, Hasan, Orhan, Cihat, Bahri.

Hakem: Feridun Kılıç.

Oyun çok serî başlamış, beşinci dakikada bir Beykoz hücumunda Ali takımına ilk golü kazandırmıştır. Bundan sonra zaman zaman hâkimiyet bir takımdan diğerine geçmiş, fakat netice değişmeden devre 1 - 0 Beykoz lehine bitmiştir.

İkinci devreye İstanbulsporlular canlı başlamış, bu canlılık 10 uncu dakikada semeresini vermiş ve Cihadın yaptığı golle beraberlik temin edilmiştir. 20 inci dakikada Enverin kaleciye verdiği bir geri pasını yakalayan Şahap Beykozun ikinci golünü de kaydetmiş ve maç ta bu suretle 2 - 1 Beykozun galibiyeti ile neticelenmiştir.

Galatasaray: 9 - Topkapı: 0

Fener stadında son maç Galatasaray — Topkapı arasında olmuştur. Saminin idaresindeki bu maçta Galatasaray şu kadro ile oynamıştır:

Osman - Salim, Adnan - Bedii, Enver, Celâl - Mino, Bülend, Cemil, Boduri, Sarafim.

İlk dakikadan hâkimiyeti ele alan Sarı kırmızılılar Topkapı kalesini tehdide başlamışlar ve Galatasaraylılar üç gol kaydederek devre 3 - 0 Galatasaray lehine neticelenmiştir.

İkinci devrede 6 gol daha kaydeden Sarı Kırmızılılar sahadan 9 - 0 gibi büyük bir farkla galip çıkmışlardır.

Şeref Stadında:

Kasımpaşa - Hilâl Maçı Berabere Bitti

Şeref stadında günün ilk maçını ikinci kümeden Şişli ile Alemdar yaptılar. Basrinin idare ettiği bu müsabaka çok zevkli bir şekilde geçti ve rakibine nazaran daha düzgün oynıyan Şişli maçtan 3 - 0 galip çıktı. Günün ikinci maçı birinci kümeden Kasımpaşa ile Hilâl arasında yapıldı. Eşref Mutlunun idare ettiği bu maça Hilâlin merkezden yaptığı serî bir akınla başlandı. Kasımpaşa takımı rüzgârın da yardımı ile hâkimiyeti alarak hücumlara başladı.

25 inci dakikadan itibaren Hilâl oyuncuları da açılmağa ve rakip kaleyi tehdide başladılar.

30 uncu dakikada bir Kasımpaşa müdafiinin geriye verdiği pası kaleciden evvel yetişen Orhan sıkı bir şütle gole tahvil etti ve birinci devre 1 - 0 Hilâlin galebesile nihayetlendi.

İkinci devreye Kasımpaşa büyük bir enerji ile başladı. 28 inci dakikada bir karışıklıktan istifade ederek Hayri vasıtasile beraberliği temin ettiler ve müsabaka bütün çalışmalara rağmen bu vaziyet değişmeden 1 - 1 beraberlikle nihayetlendi.

Beşiktaş: 3 - Süleymaniye: 0

Son maç Beşiktaş ile Süleymaniye arasında yapıldı. Şazi Tezcanın idare ettiği bu maça Beşiktaş eksik bir kadro ile şu şekilde çıktı:

Beşiktaş: Sevket - Taci, Hüsnü, Cihat, Bedii, Feyzi - Şemsi, Rıdvan, Sabri, Hüseyin, Eşref.

Süleymaniye her zamanki kadrosunu muhafaza ediyordu.

Rüzgârla oyuna başlıyan Beşiktaşlılar derhal hâkim vaziyete geçtiler. Ve üstüste yaptıkları akınlarla Süleymaniye nısıf sahasına yerleştiler. Bu tazyik 20 nci dakikaya kadar devam etti.

25 inci dakikada soldan yapılan bir hücumda Eşref ânî olarak çektiği bir şütle takımının birinci golünü yaptı. Bunu biraz sonra Hüsnünün, kalecinin hatasından yaptığı ikinci golü takip etti ve birinci devre 2 - 0 Beşiktaş lehine bitti.

İkinci devreye rüzgârla başlıyan Süleymaniyeliler bir iki akın yaptılarsa da muhacimlerinin kale önünde şüt atmamaları yüzünden netice alamadılar. Beşiktaş tekrar üstünlüğü aldı ve 32 nci dakikada Hüsnü kafa ile takımının üçüncü golünü yaptı ve müsabaka da 3 - 0 Beşiktaşın galebesile nihayet buldu.

Garp Cephesinde Alman Taarruzu Niçin Gecikiyor?

Almanların Zigfrid'de Harekâtı Durdurarak İngiltere Üzerinde Uçuşlar Yapmaları, Bir Tayyare Taarruzuna Hazırlık Addediliyor

Yazan: General A.C. Temperley

Garp cephesinde mütemadiyen beklenen şey, büyük bir Alman taarruzudur. Geçen hafta gerçi buna benzer bir şey vuku buldu. Fakat bu da bir keşif hareketi olmakla kaldı.

Anlaşılan Alman rüesası arasında fikir ayrılığı bir hayli geniş. Çünkü rivayete göre Mareşal Göring, her ne pahaya mal olursa olsun Majino hattına taarruz lehindedir.

Ribbentrop, Hess, ve sair zevat ise bu tehlikeli hattı hareketi terkederek Macaristan yoluyla Romanyaya ilerliyerek gıda maddeleri bulmak lehinde imişler.

Alman kuvvetleri bu şayiaların yapıldığı sırada taarruzî keşifler yaptılar. Fakat General Gamelin'in ordusunu en büyük dirayetle idare eden tedbirlerile karşılaştılar. Gamelin ilkönce, Lehlilere mümkün mertebe yardım için hudut üzerinde küçük taarruzlar yaptı. Bu yardıma hacet kalmayınca, kuvvetlerini Majino hattına çekti. Fakat lüzumlu gördüğü yerlerde askerler bıraktı ve netice şu oldu:

General Gamelin kendi askerlerinin mânevî kuvvetini arttırmış, ve yaptığı iki taarruzda mağlûbiyete uğrıyan hasmın maneviyatını kırmıştır.

Bu harekatın vuku bulduğu saha, sulaktır ve sık sık tuğyanlara maruz kalır. Alman hattının, mühim bir kısmı çok alçaktır ve bu yüzden hali hazırda tarife sığmaz vaziyettedir. Son günlerin şiddetli yağmurları ise, büyük bir Alman taarruzunu belki de bilâ müddet geciktirmiştir. Çünkü arazi, büyük ölçüde motörlü kıtaların kullanılmasına hiç te müsait değildir.

Sonra Alman kumandası, her halde şu mesele ile meşgul olmıya devam ediyor:

"Harbi kazanmanın biricik çaresi, Majino hattı üzerinde bütün kuvvetlerimizi kullanarak büyük bir zafer elde etmektir. Halbuki bu hâdiseyi çok tehlikeli bir macera yapan güçlüklere ilâveten, Zigfrid hattını bir bataklığa çeviren hava şartlarile karşılaşıyoruz. Bu kadar büyük bir kuvveti, bu derece mahdut bir sahada tutmak çok güçtür.

Halbuki bu kuvvetleri taarruza geçirmek te imkân dahilinde değildir. Buna mukabil Belçika veya Holandayı çiğniyecek olursak üstelik bu milletlere ait müdafaa ile karşılaşırız. Bu hatlara karşı hareket etmek te Majinonun şark kısmına karşı hareket etmek kadar mühim sayılabilir. Belki de bu müdafaa hatlarına karşı motörlü fırkalarımızı harekete geçirebiliriz Fakat diğer iki ordunun müdahalesini de kolaylıkla bertaraf edemeyiz.

"İkinci şık yerli yerinde rahat durmak ve ufak tefek taarruzlarla iktifa etmektir. Fakat bu da, ablokanın tatbiki yüzünden mağlûbiyetimize yardım eder. Hava şartları ise büyük bir taarruzu hiç olmazsa beş ay geciktirecektir.

"O halde Führer, garpte sulh yapmak istemekle isabet ediyor. Gerçi, sulh siyasî bir iştir. Fakat onu elde etmekten başka çare yoktur.„

★

Geçen haftanın dikkate değer bir hâdisesi Almanların İskoçyada yaptıkları hava keşifleridir. Almanlar haftanın başlarında Frithx of Jovk ile İskayaklülü iki gün içinde sekiz kere ziyaret etmisler ve sekiz tayyare kaybetmişlerdir. Daha sonra burafarı iki defa daha ziyaret ettikten başka İngiltrenin şimali şarkî sahilleri üzerinde uçmuşlar ve Şimal denizinde bir refakat gemisine karşı taarruz ederek dört tayyare kaybetmişlerdir.

Bu hâdiseler, İngiliz avcı tayyarelerinin faikiyetini göstermiştir ve Alman tayyareleri mütemadiyen muvaffakıyetsizliğe uğramıştır. Bununla beraber Almanların umulmıyan bir anda geniş bir tayyare taarruzu yapmaları beklenir. Muhakkak olan nokta Ingilterenin bunları karşılamağa hazır olduğudur.

Esasen Almanların askerî harekâtı bırakarak bu keşiflerle meşgul olmaları İngiltereye karşı bir şeyler yapmayı düşündüklerini gösteriyor. Fakat İngilterenin deniz ve hava kuvvetleri Almanyanın her hareketine mukabeleye hazırdır.

RADYO

ANKARA RADYOSU

Türkiye Radyodifüzyon Postaları
Türkiye Radyosu Ankara Radyosu

Dalga Uzunluğu			
	1639 m.	183 Kcs.	120 Kw.
T. A. Q.	19,74 m.	15195 Kcs.	20 Kw.
T. A. P	31,70 m.	9456 Kcs.	20 Kw.

Pazartesi, 6. 11. 1939

12,30 Program ve memleket saat ayarı, 12,35 Ajans ve meteoroloji haberleri, 12,50 Türk müziği (Pl.), 13,30 - 14,00 Müzik (Karışık hafif müzik - Pl.).

18,00 Program, 18,05 Memleket saat ayarı, ajans ve meteoroloji haberleri, 18,25 Müzik (Radyo caz orkestrası), 19,00 Konuşma (Su nimetleri), 19,15 Türk müziği: Çalanlar: Vecihe, Reşat Erer, Ruşen Kam. Cevdet Kozan.

I — Okuyan: Muzaffer İlkar:

1 — Zâvil peşrevi, 2 — Mehmet ağa: Mahur beste (Ey gözü âhû), 3 — Mehmet ağa: Zâvil ağır semai (Bulunmaz bir nevcivansın), 4 — İbrahim ağa: Mahur türkü (Sabah olsun ben bu yerden gideyim), 5 — Üçüncü Selim: Zâvil yürük semai (Almış nişanı), 6 — Zâvil saz semaisi.

II — Okuyan: Radife Erten:

1 — Hafız Yusuf: Suzinâk şarkı (Nedir bu tegafül), 2 — Hristo: Suzinâk şarkı (Ey nice dağlar başında), 3 — Arif Bey: Süzinâk şarkı (Hüsnün âlemi tuttu senin), 4 — Ahmet Rasim: Suzinâk şarkı (Pek revadır sevdiğim ettiklerin).

III — Okuyan: Necmi Rıza Ahıskan:

1 — Şerif İçli: Mahur şarkı (Alamam doğrusu desti emele), 2 — Rahmi Bey: Mahur şarkı (Servü nâzı seyret çıkmış oyuna), 3 — Arif Bey: Muhayyer şarkı (İltimas etmeye yâre), 4 — Dede: Gülizar şarkı (Nazlı nazlı çıkıp gider). 20,15 Konuşma, 20,30 Türk müziği: (Fasıl heyeti), 21,15 Müzik (Küçük orkestra - Şef: Necip Aşkın), 1 — Paul Lincke: Darılma (Fantezi), 2 — Nevaldaa: Loreley şarkısı üzerine fantezi, 3 — Keler Bela: Ren nehri kıyılarında, 4 — Paul Lincke: Venüs (Vals), 5 — Hanns Löhr: Hulya gecesi (Vals), 6 — Robert Vollstedt: Şen kardeşler, 7 — Bernhard Kutsch: Çigan fantezisi.

ÖLÜM

Avukat Sırrı Celâl ve Ali Semihin büyük yengeleri ve Metin Benkin büyük annesi, merhum Kâmil Paşa haremi, Bayan Mürüvvet Benk, dünkü pazar günü saat 5,10 da ruhu ebediyete intikal etmiştir.

Cenazesi, bugün, Kadıköy, Moda, Hacı Şükrü sokak 46 No. lu evinden kaldırılıp Osmanağa camiinde öğle ahmetteki aile mezarlığına defnedilecektir. Bu ilânın davetname makamında telâkkisi rica olunur.

Sinema âleminin en parlak yıldızı, sinema dünyasının ebedî güneşi olan

VATAN Kurtaran ARSLAN

Filmi

ERROL FLYNN - OLİVİA de HAVİLLAND

9 ikinciteşrin perşembe akşamı

LÂLE'de

gösterilecektir. Bu büyük bayrama simdiden hazırlanınız.

Şeker Bayramı haftasında daima en NEFİS filmini gösteren

MELEK SİNEMASI.

Bu sene de, yalnız en büyük şaheserler yaratan

JEANETTE MACDONALD ve NELSON EDDY

tarafından şahane bir surette yaratılan ilk renkli filmleri

SEVİŞTİĞİMİZ GÜNLER

JEANETTE MacDONALD ★ EDDY NELSON

Süper filmini takdim edecektir.

Bu hakiki bir güzellik meşheri ve musiki ziyafetidir.

Dikkat: Çarşamba ve müteakıp geceler için numaralı biletler bugün satılmaktadır.

Senenin ikinci büyük TÜRK Filmi

TOSUNPAŞA

Dayanılmaz derecede eğlenceli bir kahkaha tufanıdır.

6 İkinciteşrin 939

TAN

ABONE BEDELİ

Türkiye		Ecnebi
1400 Kr.	1 Sene	2800 Kr.
750 "	6 Ay	1500 "
400 "	3 Ay	800 "
150 "	1 Ay	300 "

Milletlerarası posta ittihadına dahil olmıyan memleketler için abone bedeli müddet surasiyle 30, 16, 9, 3,5 liradır. Abone bedeli peşindir. Adres değiştirmek 25 kuruştur. Cevap için mektuplara 10 kuruşluk pul ilâvesi lâzımdır.

GÜNÜN MESELELERİ

Yeni Yapılan Halkevleri Binaları

Birçok vilâyet ve kaza merkezlerinin yeni Halkevi binalarına kavuştuklarını memnuniyetle öğreniyoruz. Bu, Cümhuriyet Halk Partisinin devamlı yardımı ve mahallî idarelerin büyük gayret ve emeği ile mümkün olmuştur. Bilhassa yeni açılan bir kısım Halkevleri, mahallerinde halkın zevk ve istifade ile toplanarak çalışabilecekleri kıymet ve zarafeti haiz binalara kavuşmuşlardır. Halk Partisi, 40 Halkevi binası için nakden yardımda bulunmuş ve bunlardan 36 kadarının inşaatı tamamlanmıştır.

En ziyade şayanı memnuniyet olanı, açılmış ve açılacak Halkevleri için, müteakip senelerde de ihtiyaca uygun binalar yapılması karar altına alınmış, ve bunun için 8 - 10 senede başarılacak bir program hazırlanmış olmasıdır.

Bizce, bu kararın yeni Halkevleri tesis etmek kadar büyük değeri vardır. Çünkü, bütün vatandaşları çatısı altında toplıyan Halkevlerine, başaracakları vazifelerin ehemmiyeti ile mütenasip kıymet ve zarafette binalar tahsis edilmesi, çalışma zevkini arttıracağı gibi, bilhassa birçok vilâyetlerde bina sıkıntısı çeken muhtelif mahallî faydalı teşekküllerin bir araya gelmelerine, mesailerini daha müfit olacak tarzda birleştirmelerine imkân verecektir.

•

Asker Ailelerine Yardım

Şehir umumî meclisinin evvelki gün verdiği kararlardan bilhassa bir tanesi hepimizde büyük bir takdir uyandırmıştır. Bu karar, askere gidenlerin ailelerine yapılacak yardıma dairdi. Vâkıâ, bugün, askere çağırılanlar normal hadden üstün değildir. Fakat bize kalırsa, şehir umumî meclisinin yapmayı kararlaştırdığı bu yardıma - vaziyetleri icabı - her zaman muhtaç kalan aileler vardır. Bilhassa, cüzî bir gündelikle çalışarak, aile geçindirenlerin vatanî vazifeleri başına çağırıldıkları zaman, arkalarında kalanlar, çok müşkül vaziyete düşmektedirler. Bunun içindir ki, sade İstanbulda değil, memleketin bilâistisna her şehrinde, Belediyeler bu yardımı da daimî bir vazife edinirlerse, çok isabetli bir hizmet görmüş olurlar.

Dün Akşamki Cinayet

Dün akşam Galatada bir cinayet olmuştur. Galatada Bandırma otelinde misafir 334 doğumlu ve katilden sabıkalı Salih oğlu Sadri ile yine Galatada Gemialtı caddesinde 64 numaralı evde oturan Fazlı arasında bir kadın meselesinden çıkan kavga neticesinde Sadri Fazlıyı sol kasığından ağır yaralamıştır. Suçlu bıçağile beraber yakalanmıştır.

Edirnede Hava Müdafaası Tecrübesi Yapılıyor

Edirne, 5 (A.A.) — Halkı, hava tehlikesine karşı korumağa alıştırmak maksadile bugün şehrimizde bir korunma tatbikatı yapılmış ve bir saat süren bu tecrübe muvaffakıyetle sona ermiştir.

Dahiliye Vekili Sıvasta

Sıvas, 5 (A.A.) — Dahiliye Vekilimiz bu sabah saat 9 da Sıvasa gelmiş ve başta vali ve komutan olmak üzere mülkî ve askerî erkân tarafından selâmlanmıştır.

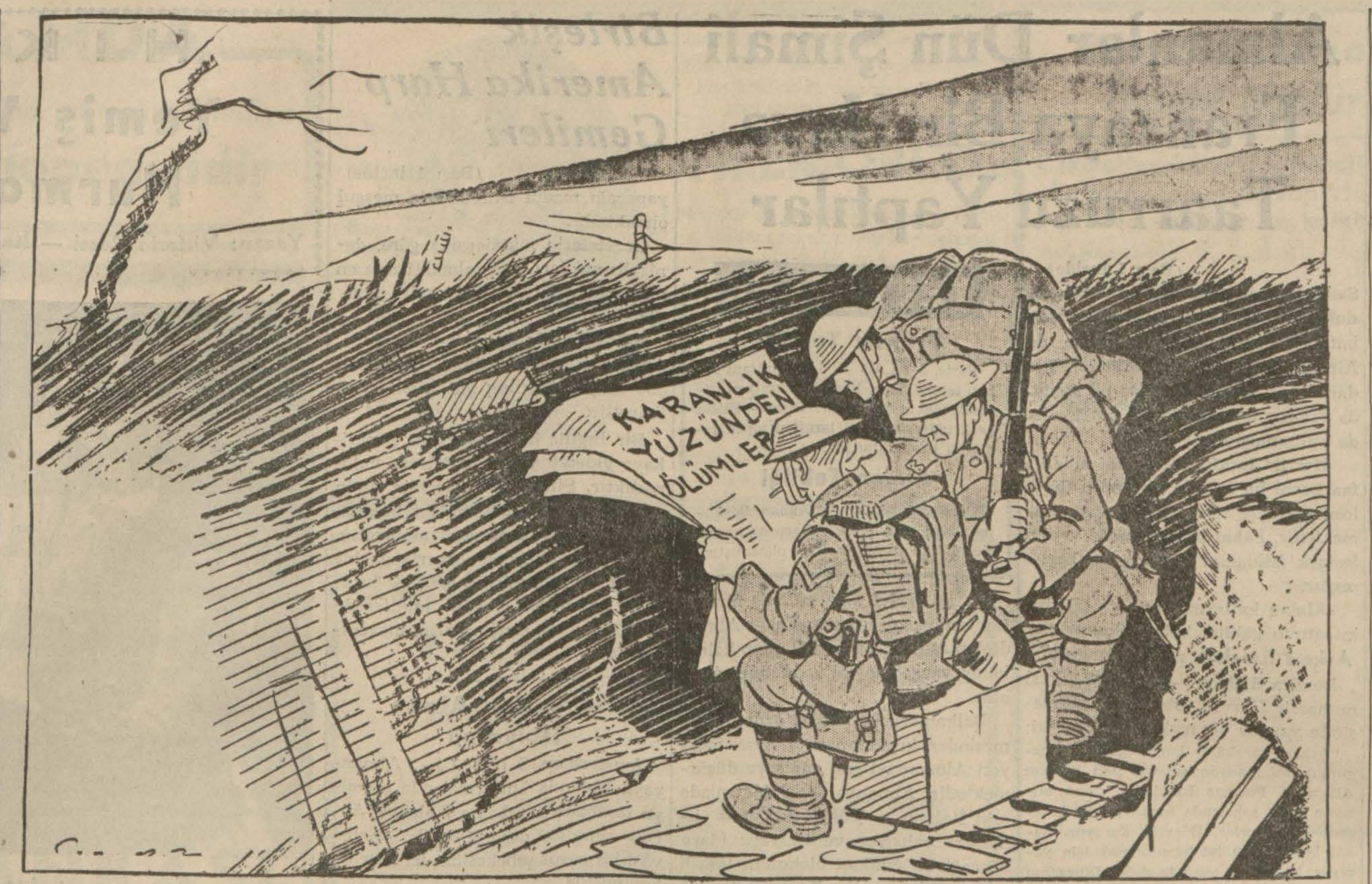

(İngilterede şehirlerde, bilhassa Londrada ışık yanmaz. Her taraf koyu karanlık içindedir. Bu yüzden bir ay içinde vuku bulan kazalardan ölenlerin miktarı 1100, halbuki harp yüzünden ayni ay içinde kaybedilen insanların miktarı 600 dür. Bu karikatür, o vaziyetten mülhemdir.)

Cephedeki askerler gazete okuyorlar — Şehirde yaşamak tehlikeli galiba!...

Almanya - S. Rusya Münasebatı Müstakar Değildir

Yazan:

O. TOLİSHUS VE E. R. GEDYE

(Nevyork Times'in Berlin ve Moskova Muhabirleri)

Berlin

(Nevyork Taymis'in muhabiri yazıyor)

Aralarındaki ideolojik husumeti çırılçıplak kuvvet siyasetine terkeden Almanya ile Sovyet Rusya, Şarkî Avrupayı menfaat mıntakalarına ayırmış ve her biri bu mıntakada yaşıyan milletlerin mukadderatına hâkim bir vaziyet almışlardır.

Garp devletlerine göre bu hareket, muahedelere, taahhütlere, vaatlere, beynelmilel kanun icaplarına, umumî ahlâk kaidelerine uygun değildir. Onun için bu devletler kuvvete kuvvetle mukabeleye ve vaziyeti harp ile kurtarmıya karar vermişlerdir.

Halbuki vaziyet ihtilâlci Almanya ile ihtilâlci Rusya için hiç de bu merkezde değildir. Çünkü ikisi de Versay ile nihayet bulan kuvvet siyasetini takibe devam ediyorlar. İkisi de harp ganimetlerini taksim için yanyana geldikleri için, ayrılmamak azminde oldukları ve her meydan okuyana karşı bu vaziyetlerini müdafaaya karar verdikleri anlaşılıyor.

Rus - Alman antantının bütün kuvveti de müşterek ganimetleri müşterek müdafaadadır. Ve bu iki devletin müşterek enerjisi, müşterek kaynakları, şimdiki harbe geçen harpten de daha mühim bir mahiyet vermektedir.

Bu iki devletin şimdiye kadar vuku bulan hareketlerinden anlaşılan şey, ikisinin de her ideolojiyi bertaraf ederek kendi siyasî varlıklarının tabiî sevkine göre hareket ettikleridir. Almanyanın tâbi olduğu sevki tabiî, şarka doğru yürümek ve gıda istihsaline müsait arazi elde etmek, Sovyet Rusyanın tâbi olduğu sevki tabiî ise denizlere kavuşmak ve bunun için garbî Avrupaya ve Asyaya doğru hareket etmektir.

Bugünkü harp bakımından Almanya ile Rusya, kazançları tehdide uğradığı müddetçe biribirine bağlı kalacaklardır. Hattâ bu bağlılık harpten sonra da devam edecektir. Çünkü Almanyanın muvaffakıyeti takdirinde bu kazançları hazmetmek te bir mesele teşkil edecektir. Harpten sonra da tarih ile, tarihin kuvvet siyaseti devam edecek ve Alman askerî mahafiline göre bir gün gelecek Rus - Alman menfaatleri tesadüm edecek ve bu yüzden iki taraf arasında harp çıkacaktır.

Daha şimdiden Sovyet Rusya Baltık mıntakasında Alman menfaatlerini çiğnemiştir. Gerçi, Almanya, bu sahalardaki Alman ekalliyetlerini de çekerek çekiliyor, fakat Rusya da Almanların "Bizim deniz,, dedikleri Baltıkta hissedar oluyor. Halbuki Almanların İsveçten getirttikleri demirler buradan geçiyor. Sonra Ruslar, Almanların garpte meşgul olmalarından istifade ederek Almanyaya karşı tahkimat yapıyor. Yeni hudut ise Rusya için son derece müsaittir ve Ruslar Litvanya yoluyla da bu tahkimatı takviye ediyorlar.

Rusyanın, harp devamınca Almanyaya güçlük çıkarmamağa söz verdiği anlaşılıyor. Onun için Rusyanın Balkan meselelerini, Romanyanın Almanyaya yardıma devamı müddetince Besarabya meselesini kurcalamaması bekleniyor. Fakat Balkanların vaziyeti Rusya ile Almanya menfaatlerinin burada tesadüm edeceğini göstermiyor.

Otto Tolishus

Moskova

(Nevyork Taymis'in muhabiri yazıyor)

Almanya, Rusyanın Baltık sahasında nüfuzunu sağlamlaştırmasını, deniz ve hava üsleri yapmasını dikkatle takip etmektedir.

Sovyet matbuatı, İngiltere aleyhinde imalarla doludur. Hattâ Sovyetler, İngilizlerin Hitlerciliği devirinciye kadar harbe devam edeceklerine de inanmıyorlar. Onun için Sovyetler serhatlarını takviye ile meşgul olmakta ve Litvanyadan da hududu tahkim imtiyazını almış bulunmaktadır.

İngiltere ile Rusya arasında karşılıklı itimatsızlık hüküm sürdüğü halde İngiltere ile Rusya arasında ticaret müzakereleri devam ediyor. Hattâ müzakerelerin neticelendiği ve Mormanskteki İngiliz vapurlarının büyük hamulelerle hareket edeceği bildiriliyor. İngiliz vapurları bilhassa kereste taşıyacaklardır ve bunlar da askerî işlerde kullanılacaktır.

Belki de aslı olmıyan, fakat musırrane devam eden şayialara göre İngiltere, Sovyet siyasetinin iç yüzünü anlamak üzere bazı siyasileri, yahut devlet adamlarını Moskovaya göndermek üzeredir. Bu haberler doğru çıkmasa da ısrar ile deveran etmesi, demokrasilerin Sovyet birliği ile doğrudan doğruya ve yahut bilvasıta çarpışmak istemediklerini gösterir.

Diğer taraftan Rus - Alman ticaret müzakereleri devam ediyor. Bunları sırf blöf saymak manasızdır. Çünkü neticede Almanya, müttefikler ablokasını telâfi edecek esaslı tavizler temin edecektir.

Bu tavizler Almanyanın askerî ve iktısadî vaziyetini esaslı bir surette besliyecektir. Rusya, üç sene zarfında Almanyaya her halde büyük yardımlarda bulunacaktır. Hali hazırda İngilizler, Rus - Alman münasebetleri hakkında katî bir hüküm vermiyorlar. Çünkü Rus siyasetinin oportünist olduğuna inanmıya devam ediyorlar.

Rus siyaseti değişebilir ve nazist Almanyaya karşı açık harp mahiyetini alabilir, fakat bu siyasetin ne şekilde inkişaf edeceğini peşinden mülâhazaya imkân yok gibidir.

G. E. R. Gedye

LOKMAN HEKİMİN ÖĞÜTLERİ

İYİ BİR KAHVALTI

Sabahleyin, sıcak sıcak bir somun ekmeğin içini oyup çıkararak yerine zeytinyağı koydurduktan sonra, yumuşak ekmek içini bana bana yemek iyi bir kahvaltı sayılabilir. Fakat bu iyi kahvaltıya pek az kimselerin midesi ve zevki dayanabileceği gibi, yağda kızarmış ekmeği tarhana çorbasının üzerine koyarak sabah kahvaltısı yapabilmek te çok kimsenin harci değildir.

Bu türlü kahvaltıların hiç birine tahammül edemiyenler için en iyisi, kızarmış ekmek üzerine balla tereyağ sürüp yedikten sonra büyük bir çay fincanı içinde sütlü kahve içmektir. Sütlü kahvenin içine bir de yumurta sarısı kırarsanız her bakımdan mükemmel bir gıda olur.

Bir kere kalori bakımından: Sabahleyin iştahınızın bunlardan ne kadar yiyecek derecede olduğunu bilemezsem de kalori hesabında kolaylık olsun diye yuvarlak birer sayı söyliyeceğim. Yüz gram ekmek üzerine on gram balla tereyağ süreceğinizi ve bir litrenin dörtte biri kadar sütlü kahveye bir yumurta sarısı kıracağınızı farzedelim. Ekmekten 200 kalori, yağla baldan 100, yumurta sarısından 100, sütten 150 — kalori. Hepsi birden, tabiî pek yuvarlak olarak, 550 demek. Ağır bir iş görmüyorsanız bir günlük kalori ihtiyacınızın dörtte biri. Vâkıâ albümin bakımından yalnız yumurta sarısındaki muvazeneyi temin edemezse de öğleyin yiyeceğiniz kotletle o kadarcık eksiği tamamlarsınız...

Fakat yalnız kalori bulmak insana yetişmez. Vitaminlerle madenler de lüzumlu. Vitaminleri tereyağla sütte yumurta sarısında bulacaksınız. On gram tereyağ bu mevsimde A vitamininden 200, D vitamininden 7 ölçü verecek. Yaz mevsiminde bunların iki misli. Süt bu mevsimde A dan 250, B 1 den 50, B 2 den 175, D den 8 ölçü C vitamininden de 5 miligram verecek. Yumurta sarısı da bu mevsimde D den 36 ölçü kadar verirse de yaz gelince bu vitamin üç misline çıkacak, bundan başka B 1 ve B 2 vitaminlerinden de bol bol verecektir. Balda hiç vitamin bulamıyacağınız gibi ekmekte de hiç aramasanız daha doğru olur.

Fakat fikrin işlemesi de, adalelerin işlemesi gibi, halis glükoz şekerine bağlı olduğundan onu da bal temin eder.

Bu hesaplarda sütlü kahvenin kahvesini unuttum zannetmeyiniz. Onun yeşil tanelerinde haylice vitamin varsa da kavrulup ve dövülüp cezvede kaynadıktan sonra ne kadar vitamin kalacağını kimse bilemez. Onun faydası süte daha ziyade lezzet vermek, gece uykuda gevşemiş olan sinirleri de uyandırmaktır.

GÖRÜŞLER

Milletler Cemiyetinin İçtimaı

Yazan: Sabiha Zekeriya Sertel

Ben onu ölmüş sanıyordum, meğer yaşıyormuş.

Cenevrenin ortasına kurulduğu gün, Cihan Harbinde kaybettikleri milyonlarca insanın mezarları arasından geçip, Cenevre sarayına toplanan milletlere bir mesih gibi haykıran o değil miydi?

"— Ey felâket görmüş, milyonla evlâdını topraklara gömmüş, gamlı, matemli milletler... Ben dünyaya sulh, milletlere kardeşlik çerçevesi içinde huzur ve sükûn vermeğe geldim. Şu kanlı harp meydanlarına bakınız. İnsanlara mevut olan hürriyet, müsavat, istiklâl düsturlarını korumak için gelin birleşelim... Şu harp denilen âfeti yenmek için ne tedbir almak lâzımsa alalım... Şiarımız kardeşlik, hedefimiz insaniyet olsun... Aramızdaki dâvaları sulh ve sükûn içinde, müşterek menfaatlerimizi korumak endişesi ile halledelim... Ben Cenevrenin ortasında sulhü bekliyen bir bekçiyim."

Bu parlak, mesihane hitabeyi dinledikten sonra, Milletler Cemiyetini, sürüleri koruyan bir kaval, Cenevre sarayını, milletlere insaniyet ışığı saçan bir çoban yıldızı sanmaz mısınız?

Cenevrede silâhları tahdit konferansı toplandı. Devletlerin silâhlanma hudutları çizildi, 1921 - 22 de Vaşington konferansında devletlerin büyük harp gemileri yapmak hakları azaltıldı. 1930 daki Londra konferansında kruvazörlerin, denizaltı gemilerinin miktarı tayin edildi.

Konferansa iştirak eden milletler murahhasları daha trende sulh şerefine şampanya içerlerken, tersaneler faaliyete geçti, harp gemisi arkasından harp gemisi çıkardılar...

Milletler Cemiyetinin kurulduğu günden bugüne kadar küçüklü büyüklü tam 30 harp oldu... Her harp, istilâ, yağma, soygun karşısında Milletler Cemiyetinin kavgacılara nasihat veren bir misyoner gibi, daima hak ve adâletten bahsettiğini duyduk.

Hak ve adâletin, Milletler Cemiyetindeki mânası, bizim bildiğimiz hak ve adâlet değildi. Eğer öyle olsaydı, her tecavüz, her istilâ başladığı zaman bu kurtarıcı mesihin, milletlere huzur ve sükûn ve sulh getirdiğini söyliyen kavalın, bütün kafilesi ile beraber mukavemete geçmesi gerekti. Öyle olmadı... Habeşistan harbinde, zecrî tedbirleri kontrol için denizleri bekliyen gemiler, Milletler Cemiyetinin emri ile geri döndüler. İspanya harbinde, ademi müdahale komisyonu, Milletler Cemiyetinin kararı ile kuruldu. Negüs'ün hak ve adâlet bağıran sesi, Milletler Cemiyetinin salonlarında boğuldu. İspanya murahhası, Del Vayo'nun yardım sancakları, Pirene dağlarını aşan muhacirlerin iniltisi. Cenevre sarayında hoşça bir akis yapıp esti.

Avusturya ilhak edilirken, Çekoslovakya çiğnenirken, Çin boğulurken, Cenevre sarayında derin bir uğultudan, için için kaynıyan bir homurdanmadan başka bir şey duyulmadı. Zaman oldu, Negüs'ün tacını Kral Emanuel'in başına geçirdiler, kendi kanatları altına sığınan Çekoslovakyanın hâkimiyetini, Münih anlaşmasile Almanyaya peşkeş çektiler. Bütün bu soygunların karşısında Milletler Cemiyeti, taştan bir saray gibi, taş kesildi boğazlanan milletlerin feryatlarına taştan sükûtü ile cevap verdi.

Milletlerin başına geçen kapana, milletler başlarını çevirdikleri, melûl mahzun, yardım, imdat isteyen nazarlarla baktıkları zaman, o, sözün milletlerden devletlere geçtiğini, milletlerin mukadderatını artık devletlerin halledeceğini müjdeledi.

Bunun zaten bir Milletler Cemiyeti değil, bir devletler cemiyeti olduğunu, emperyalist devletlerin menfaatlerini besleyen kapan olduğunu biliyorduk.

Fakat şimdi, ölmüş sanıyorduk, meğer yaşıyormuş..

Kapan sanıyorduk, meğer, kapan

(Lûtfen sayfayı çeviriniz)

S. RUSYA Almanya İşbirliği Sebepleri

(Başı 1 incide)

şartlar dahilinde ihdas edilmişti ki, ne Sovyetlerin, ne de Almanyanın harekete geçmesine imkân bırakmıyorlardı. Harp sonrası muvazenesi bozuluncaya kadar bu devletler vaziyetlerini muhafaza ettiler. Muvazene bozulmaya başladığı günden itibaren ise yıkılma hareketi de yüz gösterdi. Nihayet Polonya harbi başladıktan sonra bu muvazene tamamen altüst oldu. Almanya Versay sulhünün hudutlara ait hükümlerini tasfiye ederken Sovyet Rusyanın da bir devlet sıfatiyle bu tasfiyeye iştirak ettiğini gördük. Bu hareketin mucip sebebi Büyük Harp muahedelerinin Sovyetlere karşı koyduğu barajları kaldırmak oldu. Baltık denizindeki Sovyet hareketi, yapılan muahedeler bunun âdeta tatbikatından ibarettir.

Muahedelerin tasfiyesi hareketi bir iş birliği vücude getirdi.

Diğer taraftan idolojiler bakımından izahı mümkün olmıyan bir yaklaşma emrivâki halini almıştır. Bu yaklaşmayı büyük hacimler halini alan sosyetelerin birdenbire fikir değiştirmeleri şeklinde izah belki mümkündür.

Fakat hakikate daha yakın olarak bir izaha varmak istediğimiz zaman hadiseleri kendi sistemi dahilinde tahlil ve tenkit etmek icabeder.

Sovyetleri Faşist Almanya ile anlaşmaya sevkeden âmil bir mazinin inkârı bahasına mı elde edilmiştir?.

Bunu iddiaya imkân yoktur. Çünkü, Sovyetlere göre faşizmin tarifi "Kapitalizmin zafını cebir kuvvetile gidermek" tir.

Almanya ve İtalya bu suretle zafa uğrayan kapitalizmin kuvvetini cebir vasıtasile gidermek arzusundadırlar. Bu hal karşısında Marksizme göre iki tarzı hareket tasavvur edilebilir:

1 — Sınıf mücadelelerine yer vermeyen faşizme karşı sınıf mücadelelerine imkân veren demokrasilerle birleşmelidir.

II — Marks der ki: "Kapitalizm en zayıf yerinden kopar.." o halde faşist memleketler ihtilâle namzettir. Asıl tehlike organize demokrasilerdir. Binaenaleyh faşizmi bir yana bırakarak organize kuvvetle mücadele etmelidir.

Sovyetlerin Halk Cephesi tecrübesi birinci halin siyaset sahasında tatbikatından ibarettir. Bu halin muvaffak bir netice vermemiş olması ikinci şeklin ihtiyarına imkân bırakmış olabilir.

Coğrafyadan ve bünyeden doğan sebeplerin ortaya attığı işbirliği ideolojide de böylece bir izah noktası bulabilir.

Alman Ekalliyetleri Almanyaya Taşınıyor

Londra, 5 (A.A.) — Steuben vapuru Alman ekalliyetinden 3000 kişiyi hâmil olduğu halde dün akşam geç vakit Rigadan Almanyaya hareket etmiştir.

Mısır Kabinesinde Tâdilât

Kahire, 5 (A.A.) — Al Mokattam gazetesinin öğrendiğine göre, Mısır Başvekili Ali Mahir Paşa kabinede tadilât hazırlamaktadır.

Aralarında Hariciye Nazırı da olmak üzere nazırlardan üçü değişecektir.

Romanyada Yeni Vergiler İhdas Edilmiyecek

Bükreş, 5 (A.A.) — Rador:

Maliye Nezareti yeni vergiler ihdas edileceği, maaşların azaltılacağı ve millî para kıymetinin indirileceği hakkındaki şayiaları katî surette yalanlamaktadır.

---

abası içinde kurtmuş.

Şimdi neye toplanıyorlar, onu bilmiyoruz. Eğer bir daha: "Ey felâket görmüş, gamlı matemli milletler, ben size sulh, huzur ve sükûn vermeğe geldim" diyecekse, ona, dünyayı kaplıyan harbi gösterecek, bizi huzur ve sükûna kavuşturmağa vasıta olduğu için teşekkür edeceğiz.

6.11.39

Almanlar Dün Şimalî Fransaya Bir Hava Taarruzu Yaptılar

(Başı 1 incide)

Sarregemines ile Bitche arasında oldukça düz ve açık bir saha üzerinde imtidat eden Fransız gerilerine de Almanlar on buçukluklarla elli kadar mermi atmışlardır. Bu iki noktada Fransız topçusu derhal mukabelede bulunmuştur.

Her iki tarafın gösterdiği müdafaa harbi bu suretle bir topçu düellosu şeklinde ağır, ağır devam etmektedir. Fakat son günlerde vahim leşmek istidadını göstermeğe başlamıştır.

Alman hatlarına topçu takviye kıtaatının geldiği haber alınmıştır..

Askerî harekât niçin durgun?

Londra, 5 (A. A.) — Meşhur askerî muharrir Garvin, Observer gazetesinde yazdığı bir makalede diyor ki:

"Askerî harekâtta bugün görülen durgunluk münhasıran şundan ileri geliyor: Almanlar, Polonya harbinden sonra bilhassa hava sahasında hazırlıklarını bitirmeğe çalışıyorlar. Düşman duruyor. Fakat bunu, daha iyi hazırlanmak için yapıyor, başka bir şey için değil. Düşmanın munzam kudreti artıyor. Hava harbine gelince, bunda da tasarruf yapıyor, arttırıyor. Muamma olan her şey bir sır değildir. Binaenaleyh, bugünkü durgunluk mantıkî olarak başka türlü izah edilemez. Bu harpte de bütün harplerde en salâhiyettar bir tavsiye olarak kabul edilen şunu unutmıyalım: Her şeyi göze almış olan müthiş düşman hiçbir şeyden çekinmez. Bu düşman ümitsiz oyununa elinde ne varsa koymuştur. Binaenaleyh naziler, İngiltereye tevcih edecekleri muazzam darbeye daha büyük bir kuvvet ilâve etmek için hazırlıklarını devam ettiriyor ve hareketi geciktiriyor. Her an geniş bir Alman taarruzunu bekliyebiliriz.

Bizim için şimdilik yapacak şey İngilterenin hava hâkimiyetini temin eylemektir."

Fransız donanmasının kudreti

Londra, 5 (A. A.) — İngiliz istihbarat nezareti, İngiliz ve Fransız filolarının teşriki mesaisi hakkında verdiği izahatta Fransız bahriyesine dair sitayişi ihtiva etmektedir:

İngiliz bahriye nazırı Winston Churchill'in Paris ziyareti ve Fransız bahriye nazırı Campanchi ve Fransız donanma kumandanı amiral Darlan ile yaptığı konuşmalar iki memleket donanmasının Almanyaya karşı yaptıkları mücadeledeki sıkı teşriki mesaisini tebarüz ettirmiştir.

Şimdiki Fransız donanması çok kuvvetli ve fevkalâde müessirdir. Bütün silâhlarda Almanyaya faiktir ve teşekkülü itibarile de Alman deniz harbi usullerine karşı koyacak evsaftadır. Filhakika Fransız realizmi günün birinde Almanyanın tekrar garp demokrasilerine hücum edeceğini katiyen gözden kaçırmamıştır.

Muhasamatın daha bidayetinde Fransanın hizmette yedi zırhlısı vardı. Bunun ikisi 26 bin tonilâtoluk serî saffıharp kruvazörüdür ve 13 pusluk toplarla mücehhezdir. Alman cep zırhlıları ile boy ölçecek kabiliyettedir. Esasen bu saffıharp kruvazörleri Almanların bu zırhlılarına karşılık olarak yapılmıştı.

Fransanın kruvazör olarak sekiz pusluk toplarla mücehhez 7 büyük ve 6 pusluk toplarla mücehhez serî 11 gemisi vardır. Bundan başka Fransa fevkalâde serî 32 hafif kruvazöre maliktir. Torpito mevcudu ise, modern 46 destroyerdir. Diğer taraftan 79 denizaltısı vardır ki, harbin başında Almanyanın malik olduğu denizaltı adedinden hafifçe yüksektir. Bu miktardan da fazla yardımcı gemilere malik olan Fransız donanması müttefiklerin deniz hâkimiyetini idame hususunda birinci derecede rol oynıyan muazzam bir kuvvet teşkil eder.

Berlinde kararsızlık artıyor

Paris, 5 (A.A.) — Berlindeki ecnebî müşahitlerin ittifakla kaydettiklerine göre, Berlinde son zamanlarda gittikçe artan bir kararsızlık hüküm sürmektedir. Filhakika nazi makamatı, İngiliz — Fransız siyaset oyununda Ankara muahedesile Amerikan hattı hareketinin iki mühim unsur teşkil ettiğini inkâr eylememektedir. Diğer taraftan Balkanlarda teressüm eden vaziyetten de endişe edilmektedir.

Alman diplomasisi çok çetin iki işe koyulmuş gözüküyor. Biri, Balkanlarda ve şarkî Akdenizde İtalyan ve Rus menafiini telif etmek suretile Türk — Fransız — İngiliz paktını hükümsüz bırakmak ve diğeri de Uzak Şarkta Japonya ile Rusyanın arasını bularak ambargonun kaldırılması tesirlerini azaltmaktır.

TEBLİĞLER

Fransız Tebliği

Paris, 5 (A.A.) — 5 Teşrinisani sabah tebliği: Gece heyeti umumiyesi itibarile sakin geçmiştir. Blies - Blizin şark bölgesinde iki taraftan topcu faaliyeti kaydedilmiştir.

Alman Tebliği

Berlin, 5 (A.A.) — Alman Başkumandanlığının tebliği: Garp cephesinde mühim hiçbir faaliyet olmamıştır.

Bu iki hedef elde edilmiş olmaktan henüz çok uzaktır. Fakat Alman diplomasisinin bu hedeflerden kolay, kolay vazgeçeceğini zannetmek hata olur.

Balkanlara Sovyet nüfuzunun girmesinden kuşkulanan İtalyan vaziyeti Almanyayı çok endişeye düşürmektedir. Almanya şarkî Akdenizde eski İtalyan — Türk rekabetini istismara çalışıyor ve İtalyaya idare edeceği bir Balkan blokunun teşkili teklif edilmektedir. Bu hususta Almanya bütün nüfuzunu kullanacak, ve diğer taraftan da Rusyayı itidale davet eyliyecektir. Fakat Rus - Finlandiya meselesinde Alman nüfuzunun Moskovada müessir olmadığını gören İtalya, Almanyanın Balkanlar meselesinde de pek muvaffak olabileceğine ihtimal vermiyor.

Havasın Paristen verdiği diğer bir habere göre, Almanya hükûmeti Asya ve Avrupada müşterek bir Alman — Rus hareketini ihtiva etmek üzere Rusyaya geniş mikyasta bir mücadele planı teklif etmiştir. Hali hazırda bu plân Moskovada münakaşalara mevzu teşkil etmektedir. Almanyanın Moskova sefiri Kont Şulenhurg, bu müzakereler hakkında Hitlere malûmat vermek üzere Berline gelmiştir.

Almanya, Avrupa kıtasında yalnız Finlândiya ve İskandinavya devletlerini değil, fakat Romanya, Bulgaristan ve Yunanistanı dahi Rusyanın nufuzuna terketmektedir. Balkanlarda Almanya karışıklıklar çıkarmak suretiyle Rusyaya yardım edecektir. Bu maksatla Makedonya ihtilâl komitesi şefleri hizmete alınmıştır. Bu hareket ancak Sofyanın müsamahası sayesinde yürüyebileceği için Almanya hükûmeti, Dobrucanın ve Selâniğe kadar Trakyanın Bulgaristana ilhakı vadine mukabil Makedonyalıların Bulgaristana avdeti müsaadesini elde etmeğe çalışmaktadır. Asyada, Rus — Alman hareketi, Efganistan ve İran üzerinden Hindistana karşı tevcih edilmis olacaktır.,, Makedonyalılara tatbik edilen usul, Hindistan, Efganistan ve İranın şimalindeki kabilelere de tatbik edilecektir.

TAN Gazetesi

İlân Fiyatları

1 inci sayfa santimi	400
2 " " "	250
3 " " "	200
4 " " "	100
İç sayfalarda "	60
Son sayfa	40

Dikkat:

1 — 1 santim: gazetenin ince yazısile 2 satırdır.
2 — İlânların fiyatı gazetenin tek sütunu üzerine hesaplanmıştır.
3 — Kalın yazılar da gazetede kapladığı yere göre santimle ölçülür

Birleşik Amerika Harp Gemileri

(Başı 1 incide)

yapacağı maddî istifadelerle meşgul olmaktadır.

Gazetelerin mütaleasına göre, denizaltı avcıları hariç olmak üzere en müstacel siparişler tayyareler içindir.

Müttefiklerin siparişleri hakkında Amerikan gazetelerinin zikrettiği 350 milyon sterling bir tahminden ibarettir.

Bir İngiliz heyeti yakında Amerikaya giderek yeni siparişlerde bulunacaktır. Silâh siparişlerinin peşin para ile olacağı hakkındaki hüküm, İngiltereyi düşündürecek mahiyette değildir. İngilterenin Amerikada bir milyar iki yüz milyon sterlinğ tutarında kıymetleri vardır. İngilterede de 500 milyon sterling altın mevcuttur.

Holandada Alman İspiyotajı

Amsterdam, 5 (A.A.) — Almanyaya Holanda üniformalarile geçmiye teşebbüs ederken yakalanan Abrink adındaki genç Holandalı. polisi vâsi bir casus şebekesinin izi üzerine koymuştur.

Bu haberi veren Telegraph gazetesi diyor ki:

Araştırmalar bütün Holandaya teşmil olunmuştur ve tahkikat esnasında toplanan malûmat Abrink işinin faal bir casus şebekesinin meydana çıkarılmış olduğunu teyit eder mahiyettedir. Maamafih, netice hakkında henüz malûmat yoktur.

Müstemlekeler Konferansı

Londra, 5 (A.A.) — İngiltere imparatorluğu kaynaklarının ve zenginliklerinin tanzimi maksadile toplanacak olan konferansa iştirak eden dominyon mümessilleri dün İngilterenin en mühim hava müdafaa merkezlerinden birini ziyaret etmişlerdir.

Tütün Piyasası Açılıyor

İzmir, 5 (A.A.) — Tütün mahsulünün bütün mıntakalarda toplanarak denk haline getirildiği anlaşılmaktadır. Tütün piyasası bayram ertesi bütün tütün mıntakalarında birden açılacaktır. Mübayaacıların eksperleri ve mübayaa memurları tütün mıntakalarında tetkikat yapmaktadırlar.

Fransız Vapurları Geliyor

İzmir, 5 (A.A.) — Eylûl iptidasından beri şark seferlerini tatil etmiş olan Fransız vapurları önümüzdeki perşembe gününden itibaren limanımıza mutat seferlerini yapmıya başlıyacaklardır.

Galatasaray, Geçen Yılın Millî Küme Şampiyonu İlân Edildi

Geçen senenin millî küme şampiyonasının neticesi Galatasaray ile Demirspor klüpleri arasında müsavi puvan ve yarıda kalan bir maçla tayin edilememişti.

Beden Terbiyesi Genel Direktörlüğü Galatasarayı şampiyon ilân etmek suretile bu hususiaki kararını vermiştir.

Genel Direktörlük iki klüp arasında müsavi puvan vaziyeti hasıl olunca iki maç daha yaptırmıya karar vermiş ve bu maçların birincisinde dayak hâdisesi olmuştu. Şampiyonun tayininde esas olacak kaide hakkında beynelmilel federasyonun da fikri sorulmuş ve gol avaraj usulünün tatbiki Galatasaray lehine neticelenmiştir. Yapılan hâdiseli maç ta hususî mahiyette kabul olunmuştur. Genel Direktörlüğün bu hususiaki tamiminde gol farkının şu suretle tayin edileceği bildirilmektedir:

"Birincilik, puvanlar müsavi olduğu takdirde, kazanılan gollerin yenilen gollere taksiminden hasıl olan harici kısmetlere göre taayyün edecektir. Galatasarayın harici kısmeti 2,26, Demirsporun 2.18 olduğuna göre Galatasaray şampiyon ilân edilmistir...

HİKAYE

Yemiş Vermiyen Hurma Ağacı

Yazan: Vittorio Rossi — İtalyancadan Çeviren: Cevat Şakir

Haşimin iki karısı vardı. İlkinin adı Lûtfiye idi. Lûtfiye Haşime bir deve ve altı keçiye mal olmuştu. Senelerdenberi karısı idi. Her ne zaman Haşim bir dostuna içini açıp dert yanarsa karısı hakkında, "fikirleri bir karga alayı kadar kara, dili yılanınkinden daha ısırıcı ve zehirlidir" derdi.

Haşimin ikinci karısının adı Leylâ idi. Onu almak için üç deve, on sekiz keçi, ve üç altın lira vermişti. Kadın şımarmasın diye yüzüne karşı demezdi ama, ona gözü değdikçe kendi kendine "küçük bir inci" diye tekrarlardı.

Haşimin dört evlâdı vardı. Hepsi de Lûtfiyedendi. İkisi erkek, ikisi dişi. Bedeviye göre dişiler çocuktan sayılmazdı. Onlar birer eşik taşı addedilirlerdi. Haşim birçok evlât istiyordu. Çöl, insanları, ve insanların çocuklarını yiyordu. Çadırı altında evlât bulundurmak için tümen tümen evlât doğurtmak gerekti.

Haşim, asıl Leylâdan çocukları olmasını istiyordu. Çünkü Leylâ çiçeği burnunda, toprağı karnında körpe hıyar gibi ısırılacak bir tazeydi. Lûtfiyenin ise acımış porsuk patlıcandan farkı yoktu. Haşimin kendisi dinç ve atikti. Küçük inciden olacak çocuklar da kendisi gibi gürbüz, çevik ve parlak olacaklardı.

Ne var ki yıllar geçiyordu. Leylâ, bir türlü münbit olamıyordu. Onun da, Haşimin de içleri hasretlerle acıyıp sızlıyordu. Lûtfiye ise onlara bakarak için için: "Oh olsunlar!" diye sırıtıyor, keyfinden içi yağ bağlıyordu.

Leylâ kabilenin bir seyidine başvurdu. Seyide gitmek ayıp değildi. Herif hem bir tariki dünya, hem de yürüyemiyecek kadar ihtiyardı. Leylâ onun çadırına sular karardıktan sonra gitti. Çünkü elâlemin: "Bak çocuk yapamıyor da onun için seyide gidiyor" diye dedikodu yapmalarından çekiniyordu. İhtiyar adam bir kâğıda bir şeyler yazdı. Onu ocaktaki ateşe attı. Dumaniyle Leylâyı tütsüledi. Leylânın yüzü islendi, kadının gözleri kararıp yaşardı, öksürdü.

Çadırdan çıktı. Tostoparlak, koca bir ay, uyuyan kabile çadırlarının sükûtü üzerinde süzülüyordu. Leylânın gönlünde de o ay ışığının berraklığı, iç ferahlığı vardı. Fakat aylar geçti. Leylânın göbeği tümsekleşmedi vesselâm. Lûtfiyenin ise o zehirli gülüşü gevrek gevrek takırdıyordu. Hep "Hurma yemiş vermiyor" diye zevkleniyordu. Leylâ yine seyide başvurdu. İhtiyar adam bir kâğıda kara kara yazılar yazdı ve suya attı. Yazılar çözülüp eridiler. Leylâ tam bir ay, her akşam bir yudum su ve birkaç cümle yazı içti. Ne var ki yine hurma yemiş vermedi.

Bir gün Haşime Leylânın bir erkek kardeşi geldi. İkisi de fiskos ettiler. Haşim ötekine paralar verdi. Lûtfiye gözetleyip duruyordu. Leylâ çadırdan çıktı. Kardeşile beraber bir deveye bindiler ve gittiler. Çadır kapısından bakan Lûtfiyenin gözlerinde, kaya aralıklarından gözetleyen bir yılan hali vardı. İki yolcu yıldızlar altında da, güneşte de, gece gündüz yol aldılar. Nihayet Ayn Arus'a vardılar. Burası ıssız sahranın yanmış kumları ortasında hurmalar, çınarlar, söğütlerden ibaret bir yeşillik adası idi. Burada güzel, berrak, serin sular, pürköpük olarak mırıldana mırıldana kumlardan kaynıyorlardı. Bin bir çeşit kuşlar cıvıldaşıyordu. Rüzgârda salınan dallardan sulara, kumlara gölge ve ışık parçaları ve yaprak fısıltıları yağıyordu. İşte o pınar Sarenin suyu idi. Bu sudan içen kadın erkeğine münbit oluyordu. İnsanı ve insanlarının evlâtlarını yiyen ıssız sahraya insan oğulları yetiştiriyordu.

Leylâ yine çadırına döndü. Gönlü ümitlerle yeşerip çiçeklenmiş, gözlerinde, dudaklarında gülüşler çakıyordu. Akşam olunca akar suyun kenarına koştu.

Umduğuna erip eremiyeceğini denemek istiyordu. Adetti. Her kadın, küçük bir tahta parçasının üzerine bir mum dikiyor, mumu yakıyor ve tahtayı giden akıntının üzerine bırakıveriyordu. Mumun ışığı sönerse felâketti.

Leylâ Fırat nehrinin kıyısına vardı. Kulakları, koşup kaçan suların homurtusile doldu. Zaten çatlarcasına çarpan yüreğinin beynine gönderdiği kan seli, kulaklarında kâh harıl harıl harlıyor, kâh çınçın çınlıyordu. Mumu yaktı. Eli titriyordu. Tahtayı suya koyuverdi. Küçücük ışık. hurmalar altında pırıldayarak uzaklaşıyordu. Işığın her kıprayış ve söner gibi oluşunda Leylânın yüreği ağzına geliyordu. Tâ ötede, sularda bir yanak soruyormuş gibi emici, bir su burgacı vardı. Işık ona yaklaşıyordu. Hınzır, düden, soruldaya soruldaya her şeyi kendine çekiyordu. Sanki ölümün solucanlar gibi uzun parmakları, su diplerine saklanmış, ışığı sinsi sinsi içeri çekiyordu. Bir aralık ışık ölen bir serçenin son kanat çırpışları gibi kıprandı. Döne döne ufaldı. Girdap onu gırtlağına çekti. Leylânın canteli koparmış gibi oldu.

Kızın arkasından kamçı gibi keskin, kamçı gibi ıslık çalarak çatlayan, yakan bir kahkaha çınladı. Gülüş salıverilen bir makaranın gırıldayışlarile dindi. Leylâ arkasına döndü. İç acısının yüreğinden sızan kanın bir şerbetmiş gibi, tadını çıkara çıkara içen Lûtfiyenin sırıtkan suratını gördü. O görünce ona bir hal oldu. Işığını boğan Fırat sularında o sırıtışı da boğası geldi.

Ertesi günü Lûtfiyeyi boğulmuş, bacakları Arap saçına dönmüş çalı kökleri arasına tutulmuş, yüzü iki üç karış su altında kalmış olarak buldular.

Suların altından, sanki bir cam ardından zevkleniyormuş gibi acı acı sırıtıyordu.

BAYRAMDA

Çocuğunuza verebileceğiniz en makbul hediye

Çocuk Ansiklopedisidir

RADYOLİN

İle **SABAH, ÖĞLE** ve **AKŞAM**

Her yemekten sonra günde 3 defa muntazaman dislerinizi fırçalayınız.

Öksürenlere: **KATRAN HAKKI EKREM**

Hakkı Katran Pastilleri de vardır.

T. İŞ BANKASI

KÜÇÜK CARÎ HESAPLAR.

1940

İKRAMİYE PLÂNI

Keşideler: 1 Şubat, 1 Mayıs, 1 Ağustos, 1 İkinciteşrin tarihlerinde yapılacaktır

1940 İkramiyeleri:

1	adet	2000 liralık	—	2000.—	lira
3	„	1000 „	—	3000.—	„
6	„	500 „	—	3000.—	„
12	„	250 „	—	3000.—	„
40	„	100 „	—	4000.—	„
75	„	50 „	—	3750.—	„
210	„	25 „	—	5250.—	„

Kumbaralı ve kumbarasız hesaplarında en az elli lirası bulunanlar kuraya dahil edileceklerdir.

Devlet Demiryolları ve Limanları işletme U. idaresi ilânları

Muhammen bedel, muvakkat teminat ve miktarlariyle cinsleri ve eksiltme gün ve saatleri aşağıda ait olduğu listesi hizasında yazılı ahşap traversler her liste muhteviyatı ayrı ayrı ihale edilmek üzere ve kapalı zarf usulü ile Ankarada İdare binasında satın alınacaktır

Bu işe girmek istiyenlerin listesi hizasında yazılı muvakkat teminat ile kanunun tayin ettiği vesika ve tekliflerini ayni gün eksiltme saatinden bir saat evveline kadar Komisyon Reisliğine vermeleri lâzımdır.

Şartnameler parasız olarak Haydarpaşada Tesellüm ve Sevk Şefliğinde, Ankarada Malzeme dairesinde ve Eskişehir, İzmirde de İdare mağazalarında dağıtılmaktadır. 9042

Liste No	Miktarı ve Cinsi Adet		Beher adedi Muhammen bedeli L.	K.	Muvakkat Teminatı L.	K.	Eksiltme Günü	Saati
1	36.260	Cari hat kayın traverz	1	85	4604	05)		
2	33.250	„ „	1	75	4159	38)		
3	84.350	„ „	2	10	10106	75)		
4	61.900	„ „	1	90	7130	50)	22.11.39 Çarşamba	
5	55.265	„ „	1	90	6500	18)		15,30
6	111.700	„ „	1	80	11303	00)		
7	32.700	„ Çam	3	20	6482	00)		
8	13.800	„ „	3	20	3312	00)		
9	3.000	Makas meşe traversi	5	50	1237	50)	23.11.39 Perşembe	15,30
10	10.000	Köprü „	5	00	3750	00)		
11	1.000	„ „	6	60	495	00)		

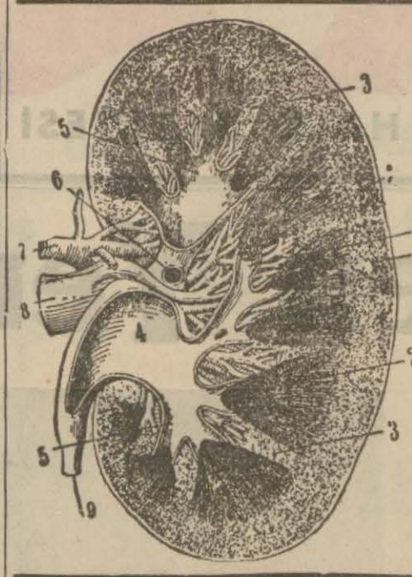

Böbreklerden ıdrar torbasına kadar yollardaki hastalıkların mikroplarını kökünden temizlemek için **HELMOBLÖ** kullanınız..

HELMOBLÖ

Böbreklerin çalışmak kudretini arttırır. Kadın, erkek idrar zorluklarını, eski ve yeni belsoğukluğunu, mesane iltihabını, bel ağrısını, sık sık idrar bozmak ve bozarken yanmak hallerini giderir. Bol idrar temin eder. İdrarda kumların, mesanede taşların teşekkülüne mâni olur.

DİKKAT : **HELMOBLÖ** idrarınızı temizliyerek mavileştirir.

Sıhhat Vekâletinin ruhsatını haizdir

HER ECZANEDE BULUNUR..

TÜRKİYE CÜMHURİYETİ
ZİRAAT BANKASI

Kuruluş Tarihi: 1888

Sermayesi: 100,000,000 Türk Lirası

Şube ve Ajans adedi: 265

Zirai ve ticari her nevi banka muameleleri

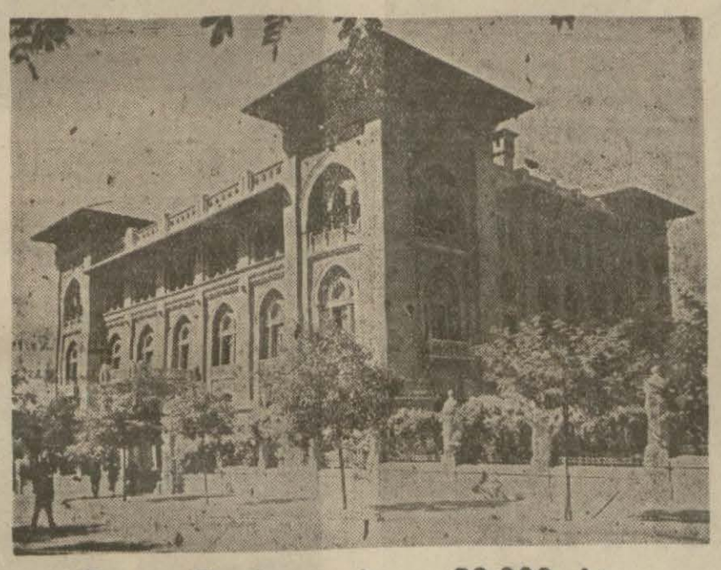

Para Biriktirenlere 28,800 Lira

İKRAMİYE VERİYOR

Ziraat Bankasında kumbaralı ve ihbarsız tasarruf hesaplarında en az 50 lirası bulunanlara senede 4 defa çekilecek kur'a ile aşağıdaki plâna göre ikramiye dağıtılacaktır.

4	Adet	1.000	Liralık	4,000	Lira
4	„	500	„	2,000	„
4	„	250	„	1,000	„
40	„	100	„	4,000	„
100	„	50	„	5,000	„
120	„	40	„	4,800	„
160	„	20	„	3,200	„

DIKKAT: Hesaplarındaki paralar bir sene içinde 50 liradan aşağı düşmiyenlere ikramiye çıktığı takdirde % 20 fazlasiyle verilecektir Kuralar senede 4 defa, 1 Eylûl, 1 Birincikânun, 1 Mart ve 1 Haziran tarihlerinde çekilecektir.

DETA

DEMİR VE TAHTA FABRİKALARI T. A. Ş.

Merkezi: Ankara, Selânik Caddesi Arda Apartmanı

Fabrika adresi: Deta — Adapazarı.

Soba, Poyra, Etüv, Her Nev'i araba

ve yedek aksamı ile kereste kurutma hususunda mütehassısdır.

Bilûmum döküm, Demir ve tahta işleri yapılır.

Gölcük Deniz Fabrikaları Umum Müdürlüğünden:

Fabrikamız gemi tamir işlerinde kullanılmak üzere (Beş) ve Torna işlerinde kullanılmak üzere de (Beş) ki cem'an on işçiye ihtiyaç vardır. "Sanayi mektebi mezunları tercihan kabul olunacaktır." Talip olanların gerek şeraiti öğrenmek ve gerekse imtihan olmak üzere Gölcük Deniz Fabrikaları Umum Müdürlüğüne müracaatları. (9018)

Devlet Denizyolları İşletmesi Umum Müdürlüğü İlânları

6 İkinciteşrinden 13 İkinciteşrine kadar muhtelif hatlara kalkacak vapurların isimleri, kalkış gün ve saatleri ve kalkacakları rıhtımlar.

Karadeniz hattına	—	Salı 12 de (Güneysu), Perşembe 12 de (Tarı), Cuma 10 da (Aksu), ve Pazar 16 da (İzmir). Galata rıhtımından.
Bartın hattına	—	Salı 18 de (Bursa), Cumartesi 18 de (Antalya), Sirkeci rıhtımından.
İzmit hattına	—	Salı, Perşembe ve Pazar 9.30 da (Uğur), Tophane rıhtımından.
Mudanya hattına	—	Pazartesi, Salı ve Pazar 9.50 de ve Çarşamba, Perşembe ve Cuma 15 de (Trak), Cumartesi ayrıca 13.30 da (Sus), Galata rıhtımından. NOT: Ankaradan sabahları gelen ekspres ve konvansiyonel trenlerinin her gün ve öğleyin gelen muhtelit trenlerin Çarşamba, Perşembe, Cuma ve Cumartesi günleri Mudanya postalarile iltisakı vardır
Bandırma hattına	—	Pazartesi, Çarşamba ve Cuma 8.15 de (Sus), Galata rıhtımından. Ayrıca Çarşamba 20 de ve Cumartesi 20 de (Mersin), Tophane rıhtımından.
Karabiga hattına	—	Salı ve Cuma 19 da (Seyyar), Tophane rıhtımından.
İmroz hattına	—	Pazar 9 da (Bursa), Tophane rıhtımından.
Ayvalık hattına	—	Çarşamba 15 de (Kemâl), Cumartesi 15 de (Saadet), Sirkeci rıhtımından.
İzmir sürat hattına	—	Pazar 11 de (Kadeş), Galata rıhtımından.
Mersin hattına	—	Salı 10 da (Çanakkale), Cuma 10 da (Dumlupınar), Sirkeci rıhtımından. (9184)

NOT:

Vapur seferleri hakkında her türlü malûmat aşağıda telefon numaraları yazılı Acentelerden öğrenilir.

Galata Baş Acenteliği	—	Galata rıhtımı, Limanlar Umum Müdürlüğü binası altında	42362
Galata Şube Acenteliği	—	Galata rıhtımı, Mıntaka Liman reisliği binası altında	40133
Sirkeci Şube Acenteliği	—	Sirkeci, Yolcu salonu	22740

Âbideler Şehri İstanbulda:

Pek büyük bir şöhret âbidesi vardır.

ALİ MUHİDDİN HACI BEKİR

Merkezi: Bahçekapı,

Şubeleri: Beyoğlu; Karaköy, Kadıköy.

İstanbul Ankara Caddesi Nº 102 TEL: 24310

ŞİRKETİ HAYRİYEDEN:

DİKKAT

11. 11. 939 tarihinde yenisi mer'iyet mevkiine girecek olan ve % 25 den başlıyarak 50 ye kadar fevkalâde tenzilâtlı 1 ve 3 aylık aboneman kartlarının şimdiden Köprü gişelerile Şirket Kontrol Müdüriyetinde satışına başlanmıştır.

Yüksek Öğretmen Okulu Satınalma Komisyonu Başkanlığından:

Yiyeceğin cinsi	Çok Kilo	Az Kilo	İlk teminat Lira	K.	Tahminî fiat K.	S.	Tarih	Günü	Saat
Ekmek	20000	18000	142	50	9	50	16/11/939	Perşembe	10
Sadeyağ Urfa	3000	2500	225	00	100	00	16 „	„	10
Pirinç	3000	2500	63	00	28	00	16 „	„	10
Kuru fasulye	1000	800	15	00	20	00	16 „	„	10
Elma	1000	800	15	00	20	00	16 „	„	10
Ayva	1000	800	7	50	10	00	16 „	„	10
Kavun	1500 A.	1200 A.	16	88	15	00	16 „	„	10
Taze üzüm	800	600	7	20	12	00	16 „	„	10
Portakal (80 lik)	125 sandık	110 S.	23	44	250	00	16 „	„	10
Çilek	300	200	7	42	33	00	16 „	„	10
Kiraz	400	300	7	50	25	00	16 „	„	10

Yüksek öğretmen okulunun 940 mayıs sonuna kadar ihtiyacı olan ve yukarıda nevi ve miktarı yazılı yiyecek eksiltme şartnamelerine göre ayrı ayrı gösterilmiştir. Bunların açık eksiltme usulile eksiltmeleri yapılacaktır. Ve eksiltmenin hangi gün ve saatte yapılacağı ve bunlara ait ilk teminat miktarları yanlarında yazılmıştır. Eksiltme eski Düyunu umumiye binası yanındaki yüksek mektepler muhasebeciliği binasında satınalma komisyonunda yapılacaktır. Eksiltmeye gireceklerin 939 yılı Ticaret Odası vesikasını ve vekâleten hareket edenlerin de noterlikten alacakları vesikaları göstermeleri mecburîdir.

İsteklilerin belli gün ve saatten evvel teminatlarını yüksek mektepler muhasebeciliği veznesine yatırmaları ve şartnameleri görmek üzere Vefada yüksek öğretmen okuluna müracaat etmeleri ilân olunur. (8901)

Bir (Onda Bir)

MİLLÎ PİYANGO

Biletinin girdiği cebe:

8,000 Lira da girer !

10,000 Lira da girer !

15,000 Lira da girer !

MEMUR ARANIYOR

Devlet Limanları İşletme Umum Müdürlüğünden:

Devlet Limanları İşletme Umum müdürlüğü Trabzon şubesinde inhilâl eden manifesto tahakkuk memuru muavinliğine müsabaka ile bir memur alınacaktır. İmtihan 8/11/939 çarşamba günü saat 14 de yapılacaktır.

İsteklilerin izahat almak üzere idaremiz memurin müdüriyetine müracaat etmeleri ilân olunur. (9028)

Sahibi ve Neşriyat Müdürü Halil Lûtfi DÖRDÜNCÜ

Gazetecilik ve Neşriyat T. L. Ş.

Basıldığı yer TAN matbaası

Pazartesi
6
İKİNCİTEŞRİN
1939

TAN EVİ
İstanbul, Ankara Caddesi 102
TELGRAF: TAN. İSTANBUL
TELEFON: 24310. 24318. 24319
BEŞİNCİ YIL — No. 1534
5 KURUŞ

TAN

GÜNLÜK SİYASİ HALK GAZETESİ

İDEAL BÜRO

Bu kitap bürolarının iş çıkarma kudretini arttırmak istiyenler için kısa, fakat amelî bir kitaptır. O size az masraflarla çok iş nasıl çıkarılabileceğini gösterir. Fena ve yanlış büro usulleri yüzünden geri kalan, hattâ zarar eden veya batan müesseseler sayılmıyacak kadar çoktur. Bu kitap, bu gibileri kurtarmak için yazılmıştır. Fiyatı 50 Kr.

Cephelerden Gelen Yeni Resimler

Yeni harp şarkıları söyliyerek cepheye giden İngiliz askerlerinden neşeli bir grup

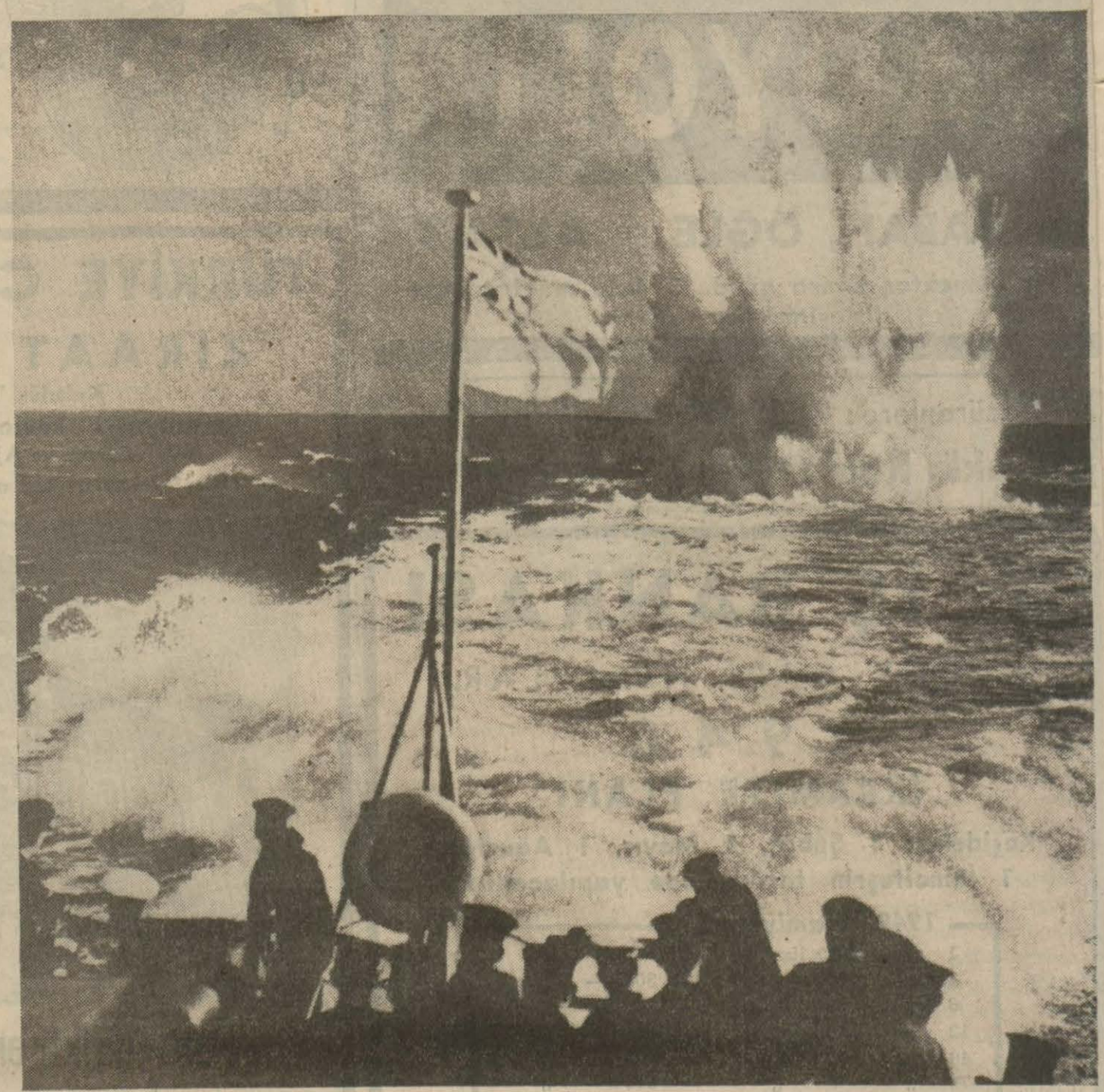

Bir İngiliz muhribi tarafından dalmış bir Alman denizaltısına karşı atılan bir su bombasının infilâkı

Zigfrid hattında Hap kutusu denilen bir Alman zırhlı kulesinden ateş ediliyor

Bir bahriyeli, karısına veda ediyor

Ingiliz tayyareleri, Almanya üzerinde uçmak üzere Manş denizini geçiyorlar

Evvelki hafta içinde Fransaya nakledilen Ingiliz askerleri limana doğru ilerliyorlar