CUMARTESİ 23 TEMMUZ 1938

TAN EVİ İstanbul, Ankara Caddesi
TELGRAF : TAN, İSTANBUL
TELEFON : 24318, 24319, 24310
DÖRDÜNCÜ YIL — No. 1061
5 KURUŞ

TAN

BAŞMUHARRİRİ: AHMET EMİN YALMAN

Çocuk Ansiklopedisi

Bu iki büyük ciltlik eser her evde bulunması lâzım bir kütüphanedir. Çocuğunuzu bundan mahrum bırakmayınız. Tam eserin fiyatı 7 liradır.

TAN Matbaası

Gazetecilikte İdeali Rekabet Fikrine Feda Etmiyelim!

Yazan: **Ahmet Emin Yalman**

İstanbul belediyesindeki yolsuzluklar karşısında hükûmet mekanizmamız hassasiyetle harekete gelmiş, kanunun bütün icaplarını yapmıştır.

Buna karşı gazeteci arkadaşlarımız bu meselede fena bir imtihan geçirmişlerdir.

Hâdiseye, umumî menfaate bekçi olan idealist bir kuvvetin mümessilleri gözüyle bakamamışlar, ticarî rekabet zihniyetile hareket etmişlerdir.

Biz ortaya apaçık bir dava koyduk. Dedik ki: "Bütün vatandaşlara ait olması lâzım gelen hak ve fırsatlar, İstanbul belediyesi tarafından inhisar ve imtiyaz şeklinde bir tek adama verilmiştir.

Kâfi miktarda otobüslere sahip olan vatandaşların otobüs işletmek için usul dairesinde yaptıkları müracaate (olamaz) diye cevap verildikten bir iki hafta sonra bütün hatlar imtiyaz şeklinde bir tek ferde verilmiş ve bu fert, vaziyetinden istifade ederek bir takım vatandaşları haraca bağlamıştır. Bir taraftan bu imtiyaz vaziyeti devam edip giderken, diğer taraftan kimsesiz vatandaşların otobüsleri küçük bahanelerle çalışmaktan menedilmiş, birçok vatandaşların ekmekleri hudutsuz bir ceza şeklinde ellerinden alınmıştır. Bu ceza, camiaları faaliyetten menetmek ve birtakım millî sermayeleri merhametsizce çürütmek şeklini de almıştır.,,

İşin vahametini arttıran bir vaziyet vardı ki o da otobüs işinde imtiyaz güden ferdin diğer belediye işlerinde de nafiz ve hâkim bir rol oynamasıydı. Meselâ Pangaltıda hakikatte vakıflara ait olan bir arsayı, bir Ermeni kilisesiyle çıkan bir ihtilâfta belediye ile kilise arasında mutavassıt rolü oynamak suretiyle ele geçirmiş, Eminönünde bir benzin satış yeri açmak gibi usul bakımından reddedilen bir iş, onun müdahalesiyle ve sekiz bin lira ücret almasiyle olur hale gelmiştir. Hamalların bin zahmetle kazandıkları ekmeğin bir parçasını ellerinden almak için de türlü türlü yolsuzluklar çevrilmiştir.

Türkiyede umumî menfaat üzerine dayanır bir rejim vardır. Hükûmet ve millet bu rejimin çerçevesi içinde bir kül vücudunun [illegible], kağıt ve mürekkep ticareti yapmak değil, halka ait menfaatlerin bir bekçisi olmaktır.

Böyle olduğu halde arkadaşlarımızın hemen hepsi, ortaya konulan yolsuzluklara rakip bir gazeteye ait bir dava gözüyle bakmışlardır. Kimi bitaraf kalmış, kimi de rakip gazete mücadelesinde muvaffak olmasın gibi hasis bir endişe ile tarafgir bir vaziyet almış ve umumî menfaate karşı hususî menfaatin tarafını tutmuştur.

Biz iddialarımızda aldanmış olabilirdik. Bir takım yolsuzluklar hakkında malûmatımızda yanlış taraflar olabilirdi.

Bugün devlet dairelerinin tetkikleri neticesinde rejimin dürüstlük prensipleri ve kanunun ölçüleri bakımından şümullerinin derecesi meydana çıkan bu işlerde her gazetenin vazifesi, kendi vasıtaları ile hakikati aramak ve ortaya koymaktı. Umumî menfaate ait bir takım mühim davalara, bir tek gazetenin inhisarı altına alınmış gözüyle bakılamazdı.

Eğer yapılacak tetkikler, İstanbul belediyesi tarafından birtakım prensiplerin ve hakların çiğnendiğini ve umumun hakkı olan fırsat ve imkânlara şahsi menfaatlerine füzulî tasarruflar yapıldığını gösteriyorsa bir gazeteyi değil, her gazeteyi vazife başında görmeliydik..

Tetkik neticesinde mâkûs bir kanaate vardıkları takdirde bizim haksızlığımızı ortaya koymak ve belediye işlerinin yolunda gittiğini ispat etmek, arkadaşlarımızın yine vazifeleriydi.

Teessüfle söylüyoruz ki bu vazifelerden ikisi de yapılmadıktan başka bazı gazetelerin sütunları, vakit vakit hususi menfaat cephesinin propagandalarını ortalığa yaymıya çalışmıştır.

(Arkası: Sayfa 10, sütun 1 de)

Suriyeliler Hatay Yolcularına Zorluk Çıkarıyorlar

Seçim Kayıt İşleri Başladı

Antakya, 22 (A.A) — Anadolu Ajansı hususî muhabiri bildiriyor:

Kayıt muamelesi dün bildirilen sekiz büroda bu sabah başlamıştır. Bürolar tamamen Hataylı reis ve âzadan müteşekkil olduğu için muameleler Milletler Cemiyeti delegeleri marifetiyle ve tercümanları delâletiyle yapılan evvelki kayıttan iki misli daha çabuk yapılabilmektedir.

Suriyelilerin Hataylılara gösterdiği müşkülât

Antakya, 22 (A.A.) — Anadolu Ajansının hususi muhabirinden: Halebe gidip gelen Türklere Suriye hududundaki jandarma karakolu tarafından gösterilen müşkülât son dereceyi bulmuştur. Bu karakoldaki Suriye memurlarının en az yaptıkları işkence otomobil ve kamyonların içlerindeki kadın ve çocuklara acımıyarak cehennem sıcağında saatlerce sebepsiz yere bekletmek oluyor. Bu hal devam ettiği takdirde mukabelei bilmisilde bulunmak üzere ayni yol üzerinde bir Hatay karakolu tesisi derpiş edilmektedir.

Japonya Sovyetleri Tehditten Vaz Geçti

Japonlar: "Biz Sovyetlerle Harp Etmek İstemiyoruz,, Diyorlar

Uzak Şarkta Kızılorduya mensup iki Sovyet süvarisi

Moskova, 22 (Hususî) — Tas Ajansı Japon elçisi Cigmetsonun 20 Temmuzda Hariciye Komiseri Litvinofa vuku bulan beyanatını bildirmektedir. Japon sefiri, Mançuko hududunda işgal olunan tepenin tahliyesi lüzumunu anlatmış, bu tepenin Mançukoya ait olduğunu ve Mançuko halkının bu tepeye dinî bir ehemmiyet verdiğini anlatmış ve tepenin derhal tahliyesi üzerinde ısrar etmiştir. Lit-

(Arkası: Sayfa 10, sütun 2 de)

Son Yerlimallar Sergisi Galatasarayda Açıldı

Sergiyi Açan İktisat Vekili, İstanbulun Yakında Daimi Sergi Binasına Malik Olacağını Söyledi

İktısat Vekili Şakir Kesebir dün sergiyi gezerken

"— Acaba, geçen yıl, bazı kısımları Mahmutpaşa çarşısına benzetilen yerli mallar sergisini bu sene ne halde bulacağız?,,

★

Dün, saat on altıda Galatasaray Lisesinde açılan onuncu yerli mallar sergisine girenlerin, biribirlerine sordukları sual buydu. Saat on altıda, evvelâ Sanayi Birliği Umumî Kâtibi Halit Güleryüzün nutkunu dinledik. On sene evvel açılan sergi ile dünkü sergi arasında bir mukayese vapan Halit Güleryüz:

"— O zaman, dedi, çukulata, sabun, ıtriyat gibi muhtelif sanayi grupları bir araya gelerek, ancak bir tek paviyonu doldurabilmişlerdi. Halbuki bugün, o zaman o tek paviyonu güçlükle dolduranların her birine ayrı bir paviyon işgal edecek derecede büyümüşleri yükselmişlerdir!...

"Bu bize, sade yerli sanayiimizin inkişafını değil, sergiciliğin terakkisini de gösterecektir. Bu gün burada, yerli mallara karşı umumî kanaatlerin değiştiğini görmek zevkini de tadacağız!

Çünkü itiraf etmek lâzımdır ki, birçoklarımız, Türkiyede neler yapıldığını bu sergilerde gördük.

Üstelik te, bugün gezeceğimiz sergi, Türkiye sanayi âlemini tamamile temsil edebilen bir sergi değildir. Zira, yalnız Sümer Bankın, ve İş Bankasının fabrikaları için, bir tek paviyon değil, Galatasaray lisesi binası kadar geniş bir saha lâzımdır!

Şu halde, anlıyoruz ki, bu sergi, sanayi varlığımızın ancak onda birini gösterebilmektedir. Millî sanayiimizin inkişafını halka daha geniş mikyasta anlatmak için, İstanbulda bir sergi sarayına muhtacız! Ve

(Arkası: Sayfa 10, sütun 5 te)

Cam Adam Ne Şekilde Altın Adam Oluyor?

Yerli Mallar Sergisinin Birtakım Ticarî Maksatlara Alet Olması Doğru Değildir

— Cam adam hazır mı imiş?
— Yürüyor, konuşuyormuş galiba?

Dün, yerli mallar sergisini görmiye gidenlerin zihinlerini oyalıyan, meraklarını gıdıklıyan suallerin en başında gelen sorgular bunlardı. Çünkü haftalarca yapılan neşriyat neticesinde, cam adam, "günün adamı" olmuştu!

Nihayet dün, onu da gördük: Bizi, fotoğraf camlarının banyo edildiği

[Arkası: Sayfa 10, sütun 4 de]

Haydarpaşa Önünde Heyecanlı Bir Boğuşma Hâdisesi Cereyan Etti

Dün gece Haydarpaşa önlerinde bir sandalda bir boğuşma hâdisesi olmuş ve gerek Kadıköyü sahillerine, gerekse Haydarpaşa rıhtımına toplanan kalabalık bir halk kitlesine heyecanlı dakikalar geçirtmiştir.

Haydarpaşa hamallarından sabıkalı Ali gece saat 11,30 da arabacı Kadriyi kandırmış ve Mustafaya ait bir sandala habersizce atlıyarak bir deniz safası yapmak üzere açılmışlardır.

[Arkası: Sayfa 10, sütun 6 da]

Ankara Polis Mektebi Mezunlarına Dün Diplomaları Verildi

Merasimde Hazır Bulunan Dahiliye Vekili Şükrü Kaya Genç Polislere Vazifelerini İzah Eden Veciz Bir Nutuk Söyledi

Ankara, 22 (Tan muhabirinden)— Bugün saat 17 de Ankara Polis Enstitüsünü bitiren talebelere merasimle diplomaları verildi. Merasimde Dahiliye Vekili ve Parti Genel Sekreteri Şükrü Kaya, orgeneral Asım Gündüz, zandarma umum komutanı Naci, Emniyet umum müdürü Şükrü, Vekâlet müsteşarları ve Ankaradaki saylavlar bulundu. Merasime İstiklâl Marşı ile başlandı. Bundan sonra mektep müdürü Adil talebelere hitaben bir nutuk söyliyerek ezcümle şöyle dedi:

"— Aziz Cümhuriyetimizin en hayırlı tesislerinden biri olan bu kültür müessesesine bundan dokuz, on ay evvel geldiniz. Imtihanlarınızı büyüklerinizin, öğretmenlerinizin memnuniyet ve takdirini mucip olacak bir muvaffakıyetle verdiniz."

Müdür bundan sonra mezun talebe adedini saymış, sözüne devamla demiştir ki:

"— Bugün ilk gayenizi teşkil eden hedefinize vasıl olmuş bulunuyor -

[Arkası: Sayfa 10, sütun 3 de]

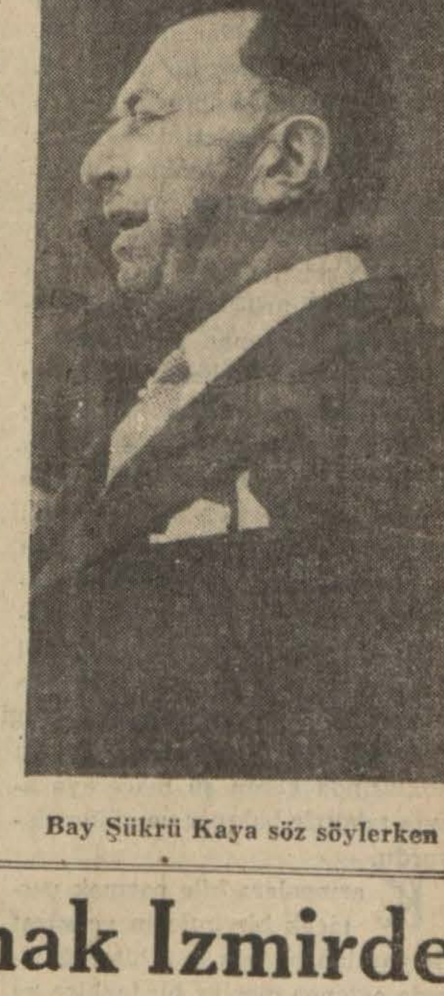

Bay Şükrü Kaya söz söylerken

Fevzi Çakmak Izmirde

Genelkurmay Başkanı, Teftişler Yaptıktan Sonra Pazartesi Günü Ankaraya Dönecek

İzmir, 22 (TAN Muhabirinden) — Mareşal Fevzi Çakmak saat 19,55 de geldi. Askerî merasim ve kalabalık bir halk kütlesi tarafından karşılandı. Vali ve Belediye Reisi, Mareşalı Torbalıda karşıladılar.

Mareşalin refakatinde ikinci ordu müfettişi orgeneral Izzettin, orgeneral Mustafa Muğlalı, hava ispekteri albay Şefik Çakmak vardı. Parti, halkevi, hava kurumu, kızılay ve diğer kurumlar tarafından buketler verildi. Mareşal askeri teştif etti. Sonra kendisine tahsis edilen Atatürk konağına indi.

Akşam üstü, Karşıyakada Yamanlar gazinosunda vilâyet mareşalin şerefine bir ziyafet verdi. Yarın da Izmir Palasta belediye bir ziyafet verecektir.

Mareşal yarın Çeşmeye gidecek, pazar günü Izmir kıtaatını teftiş edecek ve ordu evinde müstahkem mevki kumandanlığı tarafından şerefine bi rziyafet verilecek, pazartesi günü de doğruca Ankaraya dönecektir.

TÜRK CASUSU M. SIFIRIN MÜTAREKE HATIRALARI

No. 127 Yazan : M. SIFIR

Karaağaç Cephaneliğine Baskın

Karaağaç cephaneliklerine Himmet zade Hüseyin Hüsnü Bey tarafından yapılan büyük baskından sonra burası ikinci bir baskına uğramış ve kalan cephaneler de alınıp kaçırılmıştı. Bunu haber alan müttefikler gazeplenmişlerdi. Etrafa ateş saçıyorlardı. Ajanlar, casuslar Karaağaçtan Galataya kadar kahvelere dağılmışlar sinsi sinsi etrafı dinliyorlardı. Vaka hakkında malûmat edinmek için hepsi didiniyorlardı.

Yaver Burhan Bey

Bu defaki baskın biraz daha fazla atılganlıkla yapıldığı için zabıta komisyonu reisi miralay (Ballar) ı da pek sinirlendirmişti. Ballar bu hareketi müttefiklerin müşterek zabıta kuvvetlerine karşı âdeta meydan okur gibi telâkki etmişti. Zabıta komisyonunda bu telâkkisini açıkça söylemekten çekinmemişti. Baskını yapan ve idare edenlerin tutulmaları için ciddî ve şiddetli tedbirler alınmasını istemişti.

Bu baskın Esat ve Ekrem Beylerin tertibi ve yaver Bürhan Beyin idaresi ile yapılmıştı. Himmet zade Hüseyin Hüsnü Beyin yaptığı büyük baskından sonra kıyıda köşede kalan esliha ve cephane bir ambara doldurulmuş ve müttefikler tarafından tayin olunan bir heyet tarafından mühürlenmişti. Ambarın anahtarı da Karakin isminde bir polise teslim edilmişti. O gece muhafızlar her vakitki gibi içki sofrasını kurmuşlar ve eğlenmiye dalmışlardı.

Polis Karakinin mandolini, Beyoğlundan davet edilen bir iki dilberin güzel sesleri meclisi iyice şenlendirmişti. Gülüş çığırış ve bu emsalsiz cünbüş devam ederken Rizeli Ali Osman kâhya, Hemşinli Mehmet ve Abdullah, Trabzonlu Tahsin, Büyüklimanlı kara Hüsnü, Rizeli Gafur, Trabzonlu Hayrullah, Rizeli Hızırla o zamanlarda Galata gümrüğü hamalları reisi olan Salih ağa ile beraber gelen yüz yirmi beş kişi de boşaltılacak cephaneliğin bulunduğu mıntakayı çevirmişlerdi. Rastgeldikleri düşman nöbetçi ve devriyelerini birer birer bağlamış ve hep bir yere toplamışlardı. Cephanelikte bulunan silâhsız Türk neferleri de baskıncılara katılmışlardı. Ambarın kapısı kırılarak açılmıştı. Ambardan sahilde bekliyen motörlerin arasına Salih reis ile gelen gayretli ve hamiyetli gümrük hamalları ile Karaağaçta bulunan Türk neferleri dizilmişti. Cephane sandıkları elden ele ve bir makine hızı ile üçüyor ve motörlere istif ediliyordu. Bu iş o kadar sessiz ve sadasız ve o derece maharet ve soğukkanlılıkla yapılıyordu ki, zevk ve neşe için de çırpınan düşman askerleri hiçbir şey anlıyamamışlardı. Onlar içiyor, çalıyor ve eğleniyorlardı. Bizimkiler de taşıyor, didiniyor ve erliyorlardı. Gökte gümüş bir tepsi gibi parlıyan ay bile yeryüzünün bu noktasında geçen şu maceraya âdeta takdirle bakıyor ve gülümsüyordu.

Karıncalara bile parmak ısırtacak bir intizam ve sürat ile yapılan bu işin tam biteceği sırada eğlence meclisi birdenbire karışmış ve muhafızlar silâhlarına sarılmışlardı. Fakat Hemşinli Mehmet ve Abdüllah ile fedaî arkadaşları birden ileri atıldılar. Muhafızların ellerinden aldıkları silâh ve cephaneler de motörlere yükletilen silâh ve cephanelere katılıverdi. Hepsinin elleri, ayakları bağlanmış ve erkekli dişili yanyana yatırılmışlardı. Bu suretle Türkün yalnız kuvvet ve kudretini değil merhamet ve şefkatini de göstermişler ve hiçbirinin hayatlarına iliş memişlerdi.

Cephanelik boşalmış ve motörler yüklenmişti. Fedakârlar terlerini silerek parti parti dağılırken motörlerde köprüye doğru yola koyulmuşlardı.

Ertesi gün müttefiklerin karargâhlarında, gizli hizmet gruplarında ve zabıta komisyonundakiler asık suratlarla bu işi görüşürken Karamürselde Kocaeli grubu kumandanı rahmetli Halit Paşa ile kaymakam Kemal Bey motörlerden çıkarılan sandıklara bakıyor ve gülümsüyorlardı.

Gizli hizmetler grubundan, miralay Ballar karargâhından tahkike memur edilenlerin hiç birisi bu işin kimler tarafından yapıldığını ve yaptırıldığını öğrenememişlerdi. Verilen bütün rapor ni hikâyeden ibaret kalıyordu. Gizli hizmetler grupu kumandanının, miralay Balların bizzat yaptıkları ve bazı isbilir zabitlerine yaptırdıkları tahkikatlar da müsbet bir netice vermemişti.

Umitlerin kesildiği ve işin örtbas edileceği bir sırada. kanıbozuklardan C. meydana atılmıştı. Bu habis gizli hizmetler grubu kumandanına ümit verici haberlerle dolu bir jurnal vermişti Bu jurnalinde hâdise üzerinde uzun uzadıya durduktan ve birçok yalanlar kıvırdıktan sonra, müttefikleri kızdıracak ve gıcıklıyacak bir lisanla şunları söylüyordu:

"Hâdiseyi tertip eden miralay Esat ile Ekremdir. Bu Ekrem Erkâniharp yüzbaşısı olan Ekrem değildir. Miralay Esadın yaveri Bürhan ile daima düşüp kalkan ve Trakya Pasaeli cemiyetinde çalışan Edirneli Ekremdir. Cephanelikleri boşaltan çeteyi idare eden de Beykoz inzibat yüzbaşısı Şevkettir.,,

Şevket Beyin Mustafa Kemal Paşanın eski yaverlerinden olduğu ve paşa tarafından İstanbulda teşkilât yapmak üzere bırakıldığı da jürnale ilâve edilmişti.

(Devamı var)

Mısırlıların Yardımı

Mısır kral ailesine mensup Prenses Iffet Hasan, Kırşehir zelzelesinden fevkalâde müteessir olmuş ve felâketzedelere yardım için şahsî teşebbüslerde bulunarak bir komite teşkil etmiştir.

Komitede Osmanlı sadrazamların dan Sait Halim Paşanın kardeşi prens Muhammet Ali Halim, Prens Ismail Davut, majestenin hala zadesi Muhammet Tahir Paşa, Albu Paşa, Cafer Veli Paşa, Haşaba Paşa, Fuat Abaza Paşa, Fikri Abaza Bey, Salih Bey, Imadettin Vehbi Bey, doktor Behçet Bey gibi Mısır kral ailesinin âyan ve mebusan meclisleri ile Türk kolonisinin mümtaz şahsiyetleri de vazife almış bulunmaktadırlar. Komite faaliyete başlamıştır.

YERLİ HABERLER

MÜTEFERRİK :

Inhisarların Varidatı Artıyor

İnhisar maddelerinin son bir sene içerisinde satış hâsılatı 57 milyon lirayı bulmuştur. Evveline nazaran satış üç milyon artmıştır. Bunun için tütün satışı 38.946.137 lira temin etmiştir. Memleket içinde tuz satışı da 5.005.175 lirayı bulmuştur. 1937 malî yılı İnhisarlar idaresi 5.5 milyon liralık içki, iki milyon liralık ta barut, fişenk ve av malzemesi satmıştır.

Makarnacıların Şikâyeti

İstanbul makarnacılarından bir heyet, muamele vergisi kanununda son yapılan değişikliklerin küçük istihsal yapan fabrikalar üzerindeki tesirlerini lâzımgelen makamlara bildirmek üzere Ankaraya gitmiştir. Bunların fikirlerine göre, senevî 6 milyon kiloyu geçen makarna istihlâkinin üç buçuk milyonu geyri Türk unsurlar tarafından yapılmaktadır. Fabrikalar, bir de muamele vergisine tabi tutulunca, gittikçe büyümek istidadında olan bu sanayi şubesi körlenecektir.

Hayvan Sergileri

Ağustosta, Vilâyetin muhtelif yerlerinde hayvan sergileri açılacak ve en bakımlı hayvanları yetiştirenlere Vilâyet hususî muhasebesinden ikramiyeler verilecektir. Bu sene tahsisat fazla verildiği için, evvelce tesbit edilen yedi kazadan başka, diğer bazı kazalarda da sergiler açılacaktır.

Yeni Sanatoryomlar

Veremle mücadele işinin genişletilmesi için yurdun, havası müsait olan yerlerinde, yeniden sanatoryomlar kurulması için tetkiklere başlanmıştır. Bu arada havası en müsait olan Ecevidde bir sanatoryom ile iki prevantoryum kurulacaktır.

Halûk bir derece terfi ettirilmiştir. Üçüncü bölge müfettişlerinden Enver Atafrat ta iki derece terfi ettirilerek yeni ihdas olunan Balıkesir bölgesi âmirliğine tayin olunmuştur.

★ İstanbul hazine avukatlığına 200 lira aylık ücretle Nazilli hazine avukatı Ömer Lûtfi Barış tayin olunmuştur. İstanbul hazine avukatlarından Sabri Somerk serbest hazine avukatlığına tayin edilmiştir.

★ Nevyork sergisine gönderilecek eserlerle tarihî eserlerin fotoğraflarını hazırlamak üzere Ankaradan şehrimize bir heyet gelmiştir.

★ Radyo müdürü Hayrettin Ankaraya gitmiştir.

Çok Et Kesiliyor

Haziran ayında mezbahada 13418 karaman, 6356 dağlıç, 6754 kıvırcık, 49131 kuzu, 15 keçi, 413 oğlak, 1783 öküz, 94 inek, 166 dana, 5 boğa, 312 manda ve 413 oğlak ve 222 malak olmak üzere 78659 hayvan kesilmiştir. Halbuki geçen senenin Haziran ayında ancak 68113 hayvan kesilmişti. Arada 10543 fark vardır.

Lozan Sulhü Yıldönümü Kutlanıyor

Lozan konferansının imzalandığı 24 Temmuz gününün, yıldönümü, pazartesi günü, Üniversite konferans salonunda, saat 16 da merasimle kutlanacaktır. Merasime İstiklâl marşı ile başlanacak ve Hukuk Fakültesinden bir profesörün açış nutkundan sonra, doçent Yavuz Abadan Lozanın ehemmiyeti hakkında bir konferans verecektir.

Merasime itfaiye bandosu da iştirak edecektir. Lozan zaferinin yıldönümünün, bu sene, 25 Temmuzda yapılmasının sebebi, 24 Temmuzun pazara tesadüf etmesidir.

Salona herkes girebilecektir.

MAARİFTE :

Orta Okullarda öğretmen Sıkıntısı Var

Muallim kadrosundaki darlık dolayısile, bu yıl memleketin ihtiyacı olduğu nisbette orta okul açılamıyacaktır. Bu itibarla, bu sene, çifte tedrisat sistemi muhtelif yerlere teşmil edilecektir.

Vekâlet Orta Tedrisat Müdürü Avni ile Maarif Müdürü Tevfik şehrimizdeki orta okulları birer birer dolaşmakta ve çifte tedrisata müsait olanları ayırmaktadırlar. Dün de bu maksatla Fatih ve civarını dolaşmışlardır.

Genç Ormancılar

Büyükderedeki Orman fakültesi imtihanları bitmiş ve bu devrede Fakülteden 25 genç mezun olmuştur. Mecmuu 31 kişi olan son sınıfın imtihanlarından alınan bu netice iyi gö[illegible] bitirilmiştir. Bugün Haliçte tec[illegible] seferlerine başlıyacaklardır.

Birincilikle mezun olan Kemal Ergüleç ile en iyi derece alanlardan Hüseyin Dedegil ve Muzaffer Atakan, önümüzdeki salı günü staj için Macaristana gönderileceklerdir.

Vekil Bugün Geliyor

Doğu vilâyetlerinde uzun bir tetkik seyahatine çıkan Maarif Vekili Saffet Arıkan, bugün, limanımıza gelecek olan Cümhuriyet vapurile şehrimize dönecek ve buradan Ankaraya gidecektir.

★ Ağustosta Münich'te toplanacak Higiene Montal kongresi ile Romada toplanacak Criminologie kongrelerine hükûmetimiz namına Dr. Fahrettin Kerim Gökay iştirak edecektir.

★ Atinada Eylûlün 16 sında Balkan kulak, boğaz ve burun hastalıkları kongresi toplanacaktır. Kongrede memleketimizi Dr. Ekrem Behçet temsil edecektir.

★ Universite Tıp Fakültesinde memleketimizin iklim tedavisi bakımından hususiyetleri üzerinde tetkikler yapılmaktadır. Netice, bir rapor halinde İktısat Vekâletine gönderilecektir.

DENİZ VE LİMAN :

Tahtilbahirler Bugün Denize Indiriliyor

Almanyada inşa edilmekte olan yeni iki tahtelbahirimizin denize indirilmesi merasimi bu sabah yapılacaktır. Merasimde Berlin elçimiz Hamdi ve sefaret erkânı ile, merasimde hazır bulunmak üzere Almanyaya giden Millî Müdafaa Vekâleti deniz müsteşarı Albay Sait Kalman ile deniz imalâtı müdürü Rıza ve deniz sübaylarımızla gedikli erbaşlar hazır bulunacaklardır.

Bu iki gemimizin ismi Saldıray ile Batıraydır. Gemiler denize indirildikten sonra dahilî kısımların tamamlanmasına çalışılacak ve bir sene kadar sonra da ilk tecrübelerine başlanacaktır. Bu iki geminin Haliçte yapılan eşlerinin inşaatı da süratle ilerilemektedir. Bunlardan ilki önümüzdeki şubatta denize indirilecektir.

Bandırma Seferleri

Deniz Bankın Sus vapuru 5 Ağustostan itibaren bandırma seferlerine başlıyacaktır. Sus, pazartesi, çarşamba ve cuma günleri olmak üzere haftada üç gün sefer yapacaktır.

Vapur sabahları saat 8,15 te İstanbuldan kalkarak 12,30 da Bandırmaya varacak ve İzmir treni de 13,30 da Bandırmadan kalkarak 22 de İzmire varacaktır. Vapur İstanbuldan Bandırmaya 4 saatte, tren de Bandırmadan İzmire 9 saatte gidecektir. İzmirden İstanbula gelecekler, sabahleyin 7,30 da İzmirden trene binecekler ve 17,30 da Bandırmadan kalkacak olan Sus vapurile ayni gün İstanbula geleceklerdir.

Haftada iki gün de diğer vapurlar Bandırmaya ara postaları yapacaklardır.

★ Şirketi Hayriyenin kendi tezgâhlarında yaptığı 76 ve 77 numaralı Sarıyer ve Kabataş vapurlarının in[illegible] bitirilmiştir. Bugün Haliçte tec[illegible] seferlerine başlıyacaklardır.

BELEDİYEDE :

Ondülâsyon Makineleri Tetkik Ediliyor

Ondülâsyon makineleri için hazırlanan talimatnamede, kabul edilen ondüle makineleri tipi ile, şehrimiz berberlerinin kullandıkları makineler arasında esaslı farklar vardır. Berberler Cemiyeti, Belediyeye müracaat ederek kullandıkları makinelerin de sıhhî olduğunu iddia etmişler ve talimatnameye göre yeni makine tedarik etmenin, hem kendileri için zor olduğunu, hem de millî servetin heba olmasına sebep olacağını ileri sürmüşlerdir.

Berberlerin bu iddiasını ve mevcut makine nümunelerini tetkik eylemek üzere bir komisyon kurulmuştur. Komisyon salı günü ilk toplantısını yapacaktır.

Ankaradan

Telefon ve Telgrafla

Hendese Kitabı İçin Açılan Müsabaka Neticelendi

Ankara, 22 (TAN muhabirinden)— İlk okullarda okutulacak hendese kitabı hakkında tetkiklerde bulunan komisyon, faaliyetini ikmal etmiştir. Birinciliği Ankara Gazi Lisesi Riyaziye Öğretmeni Arif, ikinciliği Eskişehir öğretmenlerinden Memduha kazanmışlardır. 64 eser içinde birinciliği ve ikinciliği kazanan bu kitap sahiplerine para mükâfatı verilecektir.

Yeni Tayinler

Ankara, 22 (TAN muhabirinden)— Dahiliye Vekâleti seferberlik müdürlüğü ikinci şube şefliğine, Osmaniye kaymakamı GafurSoylu naklen tayin Kütahya vilâyeti başmühendislerinden Ziver Gülersoy Kütahya Nafia müdürlüğüne, Nafia şoseler fen heyetinden başmühendis Nâzım Ülken Yozgat Nafia Müdürlüğüne, Kütahya Nafia müdürü Necmettin Akyol Çankırı Nafia Müdürlüğüne tayin edilmişlerdir.

Sahra Jandarma Teşkilâtı

Ankara, 22 (TAN muhabirinden)— Dahiliye Vekâletince hazırlanan Sahra Jandarma hizmeti hakkındaki talimatnamenin tatbiki Vekiller Heyetince kabul edilmiştir. Talimatnamenin birinci maddesine göre sahra jandarması seferberlikte ordu cephesi gerisinde ve manevrada disiplini temin, dağıtma yerlerinde, ambarlarda, parklarda, istasyon caddeleri üzerinde intizamı muhafaza, gidiş, gelişi tanzim, kıtasından geri kalan, kayholanların toplanarak sevki, bulaşık hastalıklara karşı mücadele bakımından verilmiş olan talimata göre ve diğer bakımlardan ahaliyi göz altında bulundurmak, salâhiyeti olmıyanların tekâlifi harbiye yapmalarına ve yağmacılığa mâni olmak, sivil halkı her türlü tecavüz ve yağmaya karşı korumak, casusluğa mâni olmakla mükelleftir.

Bu vazifeleri ne suretle yapacağına bir maddeye göre de talep vukuunda sahra jandarmasına yardım etmek orduya mensup her ferdin vazifesidir.

Açılacak Kız Mektepleri

Ankara, 22 (TAN muhabirinden)— Aldığım malûmata göre bu sene Sivasta bir Akşam Kız Sanat Okulu açılacak ve Edirnedeki Akşam Kız Sanat Okulu, Kız Enstitüsü teşkilâtını da ihtiva edecektir.

Makarnacıların Müracaatı

Ankara, 22 (TAN muhabirinden)— Muamele vergisinde yapılan son değişikliklerden müteessir olduklarını buradaki alâkadar makamlara anlatmak üzere gelmiş olan makarnacılar heyeti bu akşam İstanbuldan gelmiştir. Heyet azası burada Maliye ve İktısat erkânile ve burada varidat umum müdirile görüşmüştür. Azadan Şemsi Demirkan:

"— Vaziyetimizi alâkadar makama izah ettik. Taleplerimizi muhik buldular. İstanbulda Maliye ve İktısat vekillerile de bu mevzu etrafında görüşmelere devam edeceğiz." demiştir.

(Diğer Ankara haberleri 10 uncuda)

ATİNADA BALKAN DENİZ ERKÂNIHARBİYELERİ TOPLANTISI :

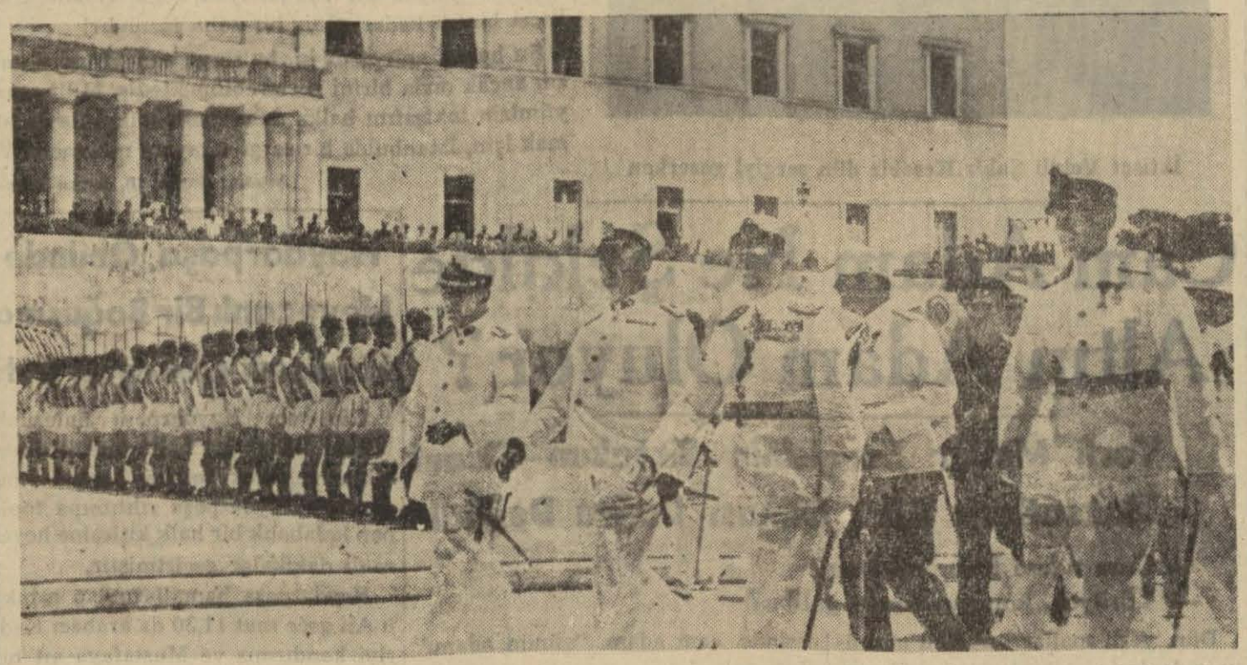

Balkan devletleri deniz erkânıharbiyeleri Atinada toplantılar yapmaktadır. Memleketimizi donanma kurmay başkanı Yarbay Ruhi Develioğlunun riyasetindeki heyet temsil etmektedir. Yukarıdaki resim, heyetimizin meçhul asker âbidesine çelenk koyma merasiminden bir intıbaı tesbit ediyor.

TAKVİM ve HAVA

23 Temmuz 1938
CUMARTESİ

7 inci ay Arabi 1357	Gün: 31	Hızır: 79 Rumi: 1354
Cemaziyülevvel: 23		Temmuz 10
Güneş: 4.47 — Öğle:		12.20
İkindi: 16.18 — Akşam:		19.35
Yatsı: 21.30 — İmsâk:		2.28

YURTTA HAVA VAZİYETİ

Yeşilköy Meteoroloji istasyonundan alınan malûmata göre, yurtta hava, Egenin Cenup kısımlarile Orta Anadolu ve Cenup doğusunda açık, Cenubî Anadoluda bulutlu, diğer bölgelerde fazla bulutlu ve mevzii yağışlı geçmiş, rüzgârlar umumiyetle şimali istikametten orta kuvvette esmiştir.

Dün, İstanbulda hava bulutlu geçmiş, rüzgâr şimali şarkiden saniyede 5 ilâ 7 metre hızla esmiştir. Saat 14 te barometre 757.3 milimetre idi. Hararet en çok güneşte 60.8, gölgede 29,1 ve en az 18.7 santigrat olarak kaydedilmistir.

BUGÜN

Filistin Karışıklıkları Etrafında

Yazan: Ömer Rıza DOĞRUL

Alınan bütün tedbirlere rağmen Filistinin yıllanan karışıklıklarını bertaraf etmeye imkân hâsıl olmadığı göze çarpıyor. Bilâkis tethiş cereyanı eskiden Araplara münhasır gibi görünüyor ve Araplar bu hareketle hükûmetin siyasetine muhalefetlerini, taksim projesini kabul edilmez mahiyette saydıklarını göstermek ve bütün dünyaya duyurmak istiyorlardı. Vaziyet bu şekilde uzun zaman devam etti. Ve mütemadiyen Arapların tethiş hareketinden bahsedildi. Daha sonra vaziyet değişti. Yahudilerin de mukabil tethiş hareketine geçtikleri söylendi ve Arapların maksadıyla düştükleri hâdiselere Yahudilerin; buna mukabil Yahudilerin maksadıyla düştükleri yerde Arapların tethiş yaptıklarına hükmedilir oldu. Filistinde ortalık, tam mânasile bir cidal sahnesi mahiyetini aldı. Ve hükûmet kuvvetleri bu mücadelenin umumileşmesine, herkesin işini gücünü bırakarak bu mücadeleye karışmasına mâni olabilen bir rol alabildi.

Fakat Yahudilerin de işe karışmasından ve tethiş cereyanının iki taraflı bir mahiyet almasından sonra vaziyet yeni bir safhaya girdi. Anlaşılan Araplar, işlerin bu mahiyeti alması üzerine daha geniş bir mücadele açmaya ve büyük mikyasta çeteler teşkil ederek Yahudi kolonilerine hücuma karar vermişlerdir.

Deyli Telgrafın bu münasebetle verdiği malûmata göre Filistin Arapları, çete teşkilâtlarını yeniden tanzim etmiş ve bunların hareketlerini bir erkânı harp heyetine tevdi etmiş bulunuyorlar. Diğer taraftan Yahudiler de tecavüzlere karşı daha iyi silâhlanmış oldukları için iki taraf arasında daha ciddî muharebeler vukuu ... Yahudiler mitralyözlerle ve diğer otomatik silâhlarla teçhiz edilmiş bulundukları için bu korkunun yersiz olmadığı muhakkaktır. Yahudilerin bu vaziyeti almış olmalarına mukabil, Arapların çete teşkilâtını genişletmiş olmaları Filistin karışıklıklarının önümüzdeki günlerde büsbütün şiddetli bir mahiyet alacağını göstermektedir. Bu yüzden İngiltere hükûmeti, yeni de Filistine yeni kuvvetler göndermeye lüzum görecek ve inzibatı temin için güçlüklerle karşılaşacaktır.

Deyli Telgrafın Hayfa muhabiri vaziyeti şu şekilde hulâsa ediyor:

"Vaziyet bugün iki sene evvelki kadar fena, belki daha fenadır. Çünkü gerginlik bütün halka yayılmıştır. Bunu her yerde, sokakta dolaşırken, şununla bununla konuşurken görüyorsunuz: Her yerde tecavüze intizar edecek bir asabiyet vardır. Hayfada dükkânlar kapalıdır. Ticaret, tamamile durmuştur. Ortalık kararınca sonra sokaklarda hiç kimse kalmıyor. Ve sinemalar ancak gündüzün çalışabiliyor ve geceleyin saat dokuzdan sonra ortalığı ölüm sessizliği kaplıyor."

Yahudiler ile Araplar arasındaki mücadeleler, bundan sonra, daha fazla şiddetlendiği takdirde vaziyetin ne hal alacağını tahmin etmek kolaydır. Filistin tam mânasile bir muharebe meydanı olacak ve Yahudilerle Araplar biribirlerile bir hayat ve memat kavgasına girişeceklerdir.

Buna ancak iki şey mâni olabilir: Biri taksim projesinden vazgeçerek Filistini bugünkü halile bir bütün olarak kabul etmek ve orada yaşayan Yahudilerin haklarını temin etmektir.

İkincisi: Askerî kuvvetlerin yardımiyle bütün tethiş hareketlerini bastırmaktır.

Bu tedbir esaslı ve sürekli bir hal çaresi teşkil eder.

İkincisi ise muvakkattir ve askerî tazyikın kalkması ile tesiri zail olur. Bakalım bu iki çarenin hangisi kabul olunacak?.

HARİCÎ HABERLER

İNGİLİZ KRALI LONDRAYA DÖNDÜ

Kral Altıncı Jorj, Fransadan Ayrılmadan Evvel Avustralyalılar Âbidesini Merasimle Açtı

Fransız Cümhurreisi Sene Başında Londraya Gidecek

Paris, 22 (Hususî) — İngiltere Kral ve Kraliçesi, bugün fevkalâde merasimle memleketine dönmüştür. Kral Avustralyalılara ait âbidenin küşat resmini yapmış daha sonra Kale'ye hareket etmiş ve orada İngiliz bahriyesi yatıyla ve Fransız donanmasının refakatiyle Manş denizini geçmiş ve Duvr limanına çıktıktan sonra trene binerek Londraya hareket etmiştir. Teşyi merasimi, istikbal merasimi kadar parlaktı.

Avustralyalılar âbidesinin küşadı

Bugünün en mühim hâdisesi Avustralyalılara ait âbidenin küşat resmini yapmaktı. Abidenin üzerine 10,000 kişinin ismi yazılmış ve 11 bin kişinin ismi yalnız Allaha malûm olduğu kaydolunmuştur. Merasimde İngiliz harbiye nazırı da hazır bulunmuştur.

Kral ve kraliçe sabahleyin trenle, âbidenin bulunduğu yere gitmiş, cümhurreisi ile karısı da ayni treni takip etmiş, bir çok Fransız ziyaretçiler de ayni yere gitmişlerdir. İngiltere harbiye nazırına İngiltere ordusu erkânı harbiye reisi Gor ve iki muavini refakat ediyordu. Hepsi de âbidenin bulunduğu Viller Bertonaya gitmişler, merasime general Gamelin iştirak etmiş ve İngiliz erkânı harbiye reisi ile Fransa erkânı harbiye reisi gayri resmî surette görüşmeler yapmışlardır.

Fransız Cümhurreisinin nutku

Abidenin küşat resmi son derece mehip olmuştur. Fransa cümhurreisi uzun bir nutuk söylemiş ve İngilterenin Fransa topraklarında kahramanca ... ten sonra şu sözleri söylemiştir:

"— Haşmetmaap, evvelce dediğiniz gibi iki milletin dostluğu ve adalet ideallerindeki müşareket, cihan sulhünün en iyi zâmanlarını teşkil etmektedir. Akisleri pek o kadar çabuk bir surette ortadan kaybolmıyacak olan dünkü şenlikler esnasında bu cihetin teyidi, bu anda aktüalite mahiyetini ve kuvvetini muhafaza etmektedir. Bu teyidin milletlerimiz arasında icraat sahasında bir rehber ve itimada bir davet gibi akisler uyandırması temenni olunur.

Ingiltere kralı nutkunda şunları söylemiştir:

"— Bu asil âbidenin küşat resmini icra etmek ve bugün topraklarında bulunduğumuz ve kendisine tesit ettiğimiz hatıraların senelerin aşındıramıyacağı bağlarla bağlamış olduğu büyük milletin reisi Fransız Reisicümhurunun aramızda bulunmasını selâmlamak benim için büyük bir şereftir.,,

Kral daha sonra Avustralyanın bugün imparatorlukta işgal ettiği mevkii anlatmış ve ölüleri mehip ve vakur bir lisan ile taziz etmiştir.

Vedalaşma

Daha sonra kral ve kraliçe Cümhurreisi ve karısı ile vedalaşmışlar ... senenin başında ikisi tekrar görüşeceklerdir. Çünkü Fransa Cümhurreisi kralın davetini kabul etmiştir.

İngiliz Kral ve Kraliçesi Parise hareket ederken

Bunu müteakip kral ve kraliçe Kaleye hareket etmişler ve İngiltereye doğru hareket ederek fevkalâde merasimle teşyi olunmuş ve İngiltere topraklarında fevkalâde bir şekilde karşılanmışlardır. Kral ve kraliçe saat 21 de Londraya varmışlar, büyük bir kalabalık sarayın önünde toplanarak millî marşı terennüm etmiş ve balkona çıkan kral ve kraliçeyi şiddetle alkışlamışlardır.

FELEK

Yalanın Kuvveti

Yazan: B. FELEK

Gerçi herkes; filozoflar, ahlâkçılar, hocalar ve hacılar yalanın aleyhinde görünürler. Ne kadarı gerçekten aleyhindedir, ne kadarı ona gizli muhabbet besler orası malûm değildir amma, umumî manzara dünya ekseriyetinin, yalana karşı olduğunu gösterir. Buna rağmen yalan hergün daha fazla kuvvetli, hergün daha yayılmış ve oturaklı olarak akar gider.

Bu müşahade bile tek başına yalanın kuvvetini göstermiye kâfidir, lâkin yalanın hakikate karşı olan üstünlüğü burada değildir. Yalan Frenklerin dediği gibi souple yani yumuşaktır. İstediğiniz kalıba girer, istediğiniz şekle dökülür ve nihayet onu dinliyenin veya söyliyenin arzusunu giderir; güzel bir İngiliz kumaşı iyi bir terzi elinde her bedeni bezediği gibi. Hakikat ise kazık gibi durur. Bir yerine ilişemez, şeklini, kalbini değiştiremezsiniz. Çünkü en ufak noktasına dokunursanız mahiyetini kaybeder. Bir günlük yumurta onun yanında ezelî bir tazeliktir. Hakikat daha meydana çıkarken bayatlıyan ve onun için bir türlü müşteri bulamıyan atik, fersude fakat üstelik antika olmıya liyakatsiz tozlu, topraklı, küflü bir matahtır.

Bundan dolayıdır ki onu kimse beğenmez ve kimse tutmaz.

Bu rağbetsizlik hakikati o hale getirmiştir ki sırasına göre bir hakikat anlatmak ve kabul ettirmek için ona yalan çeşnisi vermek ve hakikati istemiyerek ortaya çıkarmak icap etmektedir.

Benim çok bilmiş bir dostum vardır.

Birinin aleyhinde bulunmak isterse fena halde metheder. Tahsilinden, terbiyesinden, zekâsından, becerikliliğinden, ahlâkından o kadar çok ve o kadar mübalâğalı bahseder ki etraftakiler isyan edip o adamın aleyhinde bulunmıya başlarlar. Bu suretle kendi söyliyeceği aleyhteki lâfları muhataplarına söyletir.

Bunun aksi de vardır:

Lehinde bulunacağı adam için hırsız, ahlâksız, cahil, kumarbaz, der, hulâsa ne kadar kötülük varsa söyler. Dinliyenler işi düzeltirlerse ne âlâ, düzeltmezlerse iki gün sonra hemen hemen ayni mecliste:

— Yahu, adamın günahına girmişim: Mukaddemesiyle bütün söylediklerini tekzip eder.

Onun mülâhazasına göre övme veya yermede en tesirli usul budur.

Karpuzu kurabiye, yoğurdu kaymak, armudu tereyağı, zeytini havyar diye satarlarken, kargayı bülbül diye övmek ve bülbülü serçe diye yermek bir ayıp teşkil etmemektedir.

Vaktiyle şairin:

"Bir hakikat kalmasın âlemde Allahım nihan"

Duası galiba Tanrı eşiğine:

"Bir hakikat kalmasın âlemda Allahım âyân"

Şeklinde aksetmiş olmalı ki; yalan bu derece revaç bulmuş ve hakikat bu mertebe düşmüştür.

Kimsenin arzusuna, düşüncesine ve beklediğine uymıyan kaskatı hakikati kim ne yapsın?İpek gibi kaypak, pamuk gibi yumuşak, cıva gibi parlak, her dile gelen ve her kulağa uyan yalan varken?

Hakları da var ya!

Bir Bakışta Dünya Haberleri

FRANSA

Haydutluk

Marsilya, 22 (A.A.) — Bugün maskeli ve silâhlı beş şaki, memurların maaşlarını vermek üzere bankadan para almış olan Nafia işlerine ait bir idarehaneyi basarak yüz bin frank almış ve otomobille kaçmışlardır.

ALMANYA

Fransız Generali

Berlin, 22 (A.A.) — Fransız hava kuvvtleri kurmay reisi general Vuilleminin yakında Almanyayı ziyaret edeceğini D. N. B. ajansı resmen bildirmektedir.

AMERİKA

Meksikanın Notası

Vaşington, 22 (A.A.) — Meksika sefiri Kastelloye vermiş olduğu çok şiddetli bir notada B. Hül, Amerikalılara ait arazinin istimlâki meselesini bir hakeme havale etmek teklifinde bulunmuştur.

B. Hül, ezcümle şöyle demektedir:

"— Mesele, Meksikanın iktısadî ve içtimaî herhangi bir siyaset takip etmesi lâzımgelmekte olup olmadığı değil, Meksika hükûmetinin bu siyaseti takip ederken munsifane bir taviz yapmaksızın Amerikan vatandaşlarının mülklerini alıp alamıyacağıdır."

İTALYA

Faşizm ve Irkçılık

Roma, 22 (A.A.) — Giornale d'Italia gazeaesi faşistliğin ırk meselesinden aldığı vaziyeti mevzuu bahsederek diyor ki:

"Imparatorluğun tesisinden sonra, ırk meselesini Italyan milletinin müdafaa ve kudreti meselesi olarak halletmek zamanı gelmiştir. Italyan ırkı diğer ırklardan ve milletlerden tecerrüt etmek istemiyor. Fakat her türlü ecnebi nufuzlarından da kurtulmak azmindedir.,,

Alman Elçisi Südet İşi İçin İngiliz Başvekili İle Görüştü

Londra, 22 (Hususî) — Almanyanın Londra sefiri Von Dirksen, mezuniyetini geçirmek üzere Londraya hareketinden evvel Başvekil Mister Chamberlain ile görüşmüştür. Görüşmede Ingiltere ile Fransanın Çekoslovakya meselesi üzerindeki noktai nazarlarının bahis mevzuu olduğu anlaşılıyor. Von Dirksen'in bu noktai nazarı hemen Hitlere anlatması beklenmektedir.

Kuntun beyanatı

Bugün Südetlerin parlâmentodaki lideri Kunt beyanatta bulunmuş ve Südetlerin harp ile oynadıklarını anlatmıştır. Kunt daha sonra bir harbin, her yerden fazla Çekoslovakya olan memleketlerine zarar vereceğini söylemiş ve sulh ile anlaşmanın mümkün olduğuna inandığına ilâve etmiştir.

Çekoslovakyadan alınan en son haberlere göre milliyetler meselesini hal için düşünülmüş çare Çekoslovakyayı teşkil eden dört ülkede ayrı ayrı diyetler (parlâmentolar) vücude getirmektir.

Diğer taraftan Südet partisi reisinin gizli bir tamim neşrettiği ve bu tamimde şunları söylediği bildiriliyor:

Südetlerin Reisi Henlayn

"Yakında ağır vazife ve çetin mücadelelerle karşılaşacağız. Binaenaleyh teşkilâtlarımızdan azamî faaliyet isteriz.

"Aza sayısının mühim surette artması ve yeni zaruretler dolayısile partide tadilât yapmak elzem olmuştur.

Haberlerin şifahen nakli suretile gayet seri istihbarat teşkilâtı vücude getirilmesi bilhassa ehemmiyet almıştır.,,

Stoyadinoviç 50 Yaşında

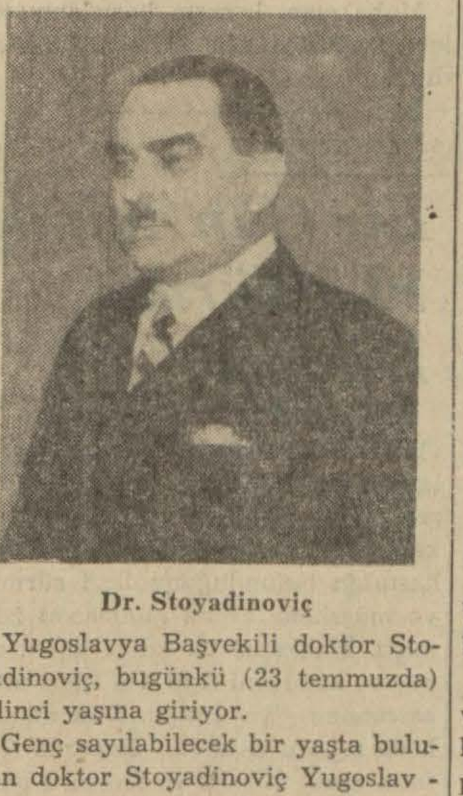

Dr. Stoyadinoviç

Yugoslavya Başvekili doktor Stoyadinoviç, bugünkü (23 temmuzda) ellinci yaşına giriyor.

Genç sayılabilecek bir yaşta bulunan doktor Stoyadinoviç Yugoslavyanın siyasi hayatında uzun senelerdenberi büyük bir rol oynamaktadır.

O, 1922 senesinde, devlet maliyesinin en buhranlı zamanında, maliye nazırı olmuş, güttüğü malî siyasetle "Dinarın Halâskârı,, ünvanını kazanmıştır.

1934 yılında tekrar Maliye Vekili olan Stoyadinoviç, 5 Mayıs intihabı neticesinde Başvekil olmuştur.

Doktor Stoyadinoviçin bu üç senelik icraatı, memleketin umumî ve millî hayatının her şubesinde esaslı teceddütler meydana getirmiştir. Başvekil, ayni zamanda, Hariciye Nazırı bulunduğu için haricî siyasette de memleketinin menfaatine parlak neticeler temin etmiş, bütün hudutlarda sükûn ve emniyeti tesis ve komşu devletlerle dostluk vücude getirmiştir.

Dost ve müttefik Yugoslavyanın kıymetli Başvekili Doktor Stoyadinoviç'in yaşının yarım asıra varmasını tebrik ederiz.

Mühim Bir Ziyaret

Cebelüttarık, 22 (A.A.) — Eski Fas Sultanı Mollai Abdülâziz, beraberinde haremi olduğu halde Napoliye hareket etmiştir. Eski Sultanın Roma ve Berline gideceği tahmin edilmektedir. Sultanın kâtibi, matbuat mümessillerine beyanatta bulunarak müşarünileyhin bu seyahati sıhhî esbaptan dolayı yapmakta olduğunu söylemiştir.

İspanyada Sivil Halkın Bombardımanı Devam Ediyor

Londra, 22 (Hususî) — İspanyadan gelen en son haberlere göre hükûmet kuvvetleri ile Frankistler arasında Şark cephesinde muharebe devam etmektedir. İki taraf ta ilerlemelerden ve gerilemelerden bahsediyor. Dün sabah Frankistler Vivèr — Jirker'i bombardıman ederek 38 kişinin ölümüne sebebiyet vermişlerdir. Ölenlerin çoğu kadın ve çocuktur.

Saat 15 de altı İspanyol tayyaresi Messagalles civarında Fransız toprakları üzerinde uçmuştur. Hava müdafaa bataryaları üç obüs atmış ve tayyareler derhal geri dönerek Lerida istikametinde uzaklaşmıştır

Mahkemelerde

Karakol önündeki Cinayet

Yengesini vuran gencin Idamı istendi

Müddeiumumî, Suçlunun Yaşından Dolayı Bu Cezanın İndirilmesi Teklifinde Bulundu

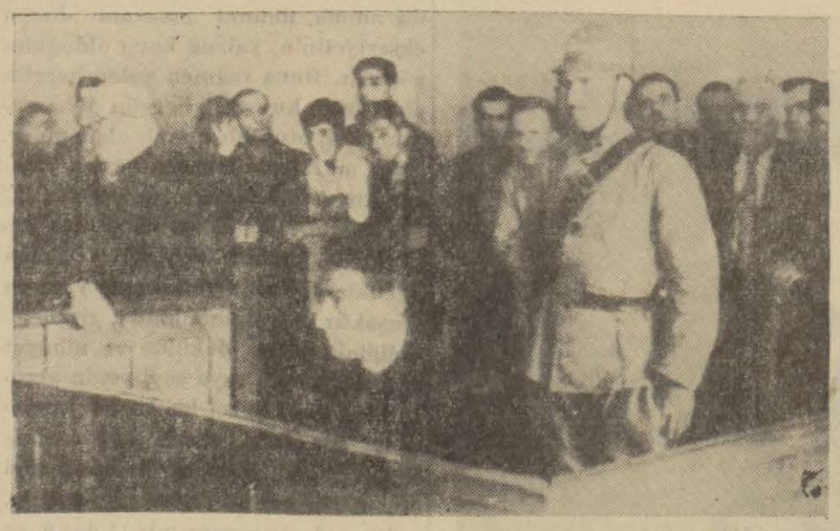

Yengesini vuran genç dünkü muhakemesinde

Dün ağır ceza mahkemesinde 936 senesi teşrinievvelinin dokuzuncu gü nü Ramide jandarma karakolunun önünde gayrimeşru teklifini redde - den yengesi Huriyeyinin vücudünü kalbur gibi delik, deşik ederek öl - düren Halidin muhakemesi netice - lendirildi. Iddia makamında bulu - nan müddeiumumî muavini Ahmet Remzi, iddiasını söyled ve hâdiseyi bütün teferrüatile teşrih ederek suç luya idam cezası tatbik edilmesini, ancak yaşından dolayı bu cezanın in dirilmesini istedi. Müddeiumumînin görüşüne ve tahliline göre hâdise şöyle olmuştur:

Gönül mücadelesi

Huriye Halidin ağabeysi Ahme - din karısıdır. Genç ve güzeldir. Ha - lit yengesine gönlünü kaptırmış, ev - de yalnız kaldıkları zamanı fırsat bilerek kendisine bu gayrimeşru te - mayüllerini anlatmıştır. Fakat her defasında red cevabı almıştır. Hadise günü yine yengesine fena maksadı - nı açmış, muvafakat etmediğini gö - rünce ileri gitmiş, el sarkıntılığı yap - mıştır.

Huriye kayınbiraderinin hiç te beklemediği bu tecavüzleri tekerrür edince ve kurtulma imkânının da zorlaştığını görünce hemen Rami jandarma karakoluna koşmuş ve şi - kâyet etmiştir.

Halit, bütün fena düşüncelerinin ailesine ve bilhassa ağabeyisine bu şekilde aksetmesinden korkmuş, o da cebine bir terlikçi bıçağı yerleştire - rek sokağa fırlamış ve bir köşede yengesinin çıkmasını beklemiştir. Huriye çıkınca hemen karşısına geç miş ve bıçağını kalçalarına daldır - maya başlamıştır. Kadın can hevli - le bağırırken de:

— Eğer muvafakat etseydin böyle olmazdı, demiştir. Huriye kanlar içinde yere serilmiş ve biraz sonra da ölmüştür. Yalnız ölmeden evvel verdiği ifadede şikâyetini yazdığımız şekilde anlatmıştır. Jandarma biraz sonra katili yakalamış, fakat katil âletini bulamamıştır. Halit, son - ra bıçağı attığı yeri gösterdiği için bulunmuş ve mahkemeye gönderil - miştir.

Suçlu kendisini müdafaa ederken şöyle demiştir:

"— Yengem bana her vakit mü - nasebet teklif ederdi. Ben reddedi - yordum. O gün ısrarlı bir teklifte daha bulundu. Benden lâyık oldu - ğu şiddetli cevabı alınca ağabeyime söylemem ihtimalini gözönüne getir di. Korktu. Suçunu bastırmak için karakola gitti, şikâyet etti. Ben şi - kâyet etmemesi için kendisini takip ettim. Şikâyetini yaptığını öğrenince de kendimi tutamadım, yaraladım. Oldü.„

İdamı isteniyor

Suçlu yakalandığı zaman tabibi adillere muayene ettirilmiş, 20 ya - şında olduğu anlaşılmıştır. Halbu - ki nüfus kaydında 1337 doğumlu olarak gösterilmiştir. Müddeiumumî görünüşüne ve tabibi adilin muaye - ne raporuna göre suçlunun 20 yaşın da olduğunu söylemiş, ceza kanunu nun 448 inci madesine göre ceza ve - rilmesini ve 56 ncı madesine göre de yaşının nazarı itibare alınmasını, el - de edilen bıçağının da müsadere e - dilmesini istedi.

Davacı yerinde ağabeysi ile Hu - riyenin babası Münir de şahsî da - vacı sıfatile bulunuyorlardı. Bundan sonra suçlunun müzahereti adliye suretile gelen avukatı Zeki Albala müdafaasını yaptı ve şu dört noktadan cezasının hafifletilmesini iste - di:

1 — Suçlu Tıbbı Adlî müessese - sinde müşahede altına alınmıştır. Mü essese kendisinde cezaî ehliyeti kal - dıracak bir hastalık bulmamış, fa - kat müteredditi olduğunu, yani akıl ve fehim kudretinin tekemmül et - memiş olduğunu söylemitşir. Aptal ve safdil bir adamla mütekâmil bir adam elbette bir olmaz.

2 — Müekkilimin kullandığı ter - lik bıçağıdır. O da tabanca, yatağan gibi katı bir alet değildir. Öldürmek maksadile gitseydi, yanına tabanca, bıçak alırdı.

[illegible] ne giden adam rovelver, yahut bı - çak kullanır. Halbuki o terlikçi bı - çağı kullanmıştır.

4 — Gerçi doktor onun yirmi ya - şında olduğu hakkında rapor vermiş tir. Resmî kayda göre bu raporun kıymeti yoktur. Çünkü ilmi tıp, he - nüz ulûmu riyaziye gibi katiyet ifa - de etmez.

Muhakeme, kararın hazırlanması için 3 ağustos saat on ikiye talik e - dildi.

—o—

AĞIRCEZADA:

Bir Gün İçinde 10 öldürme Davası

Dün ağır ceza mahkemesinde on öldürme davasına bakılmıştır. Bun - lardan birisi de karısı Behiceyi öldü - ren Salih oğlu Rifattir. Rifatin avu - katı geçen celsede müekkilinde akıl hastalığı bulunduğunu ileri sürmüş ve müşahede altına alınmasını iste - mişti. Mahkeme bu talebi kabul et - miş ve kendisini Adlî Tıp işleri mü - essesesine göndermişti. Dün müşa - hede raporu okundu. Raporda Ri - fatin asabî mizaçlı ve teessürü galip bir adam olduğu kabul edilmekle be - raber kendisinde cezaî ehliyeti kal - dıracak bir hastalık bulunmadığı bildiriliyordu.

Muhakeme müdafaa için başka bir güne bırakıldıktan sonra Sirkecide hamallar kâhyasını öldürdüğü için müddeiumumî tarafından idamı is - tenilen Yusufun muhakemesine de - vam edildi. Bir müdafaa şahidi din - lendi. Gelmiyen şahitlerin çağırılma sı için muhakeme başka bir güne bı - rakıldı.

Beraber Yaşadığı Kadını Vurmuş

Dün ağır ceza mahkemesinde bera ber yaşadığı Fatmayı öldüren Hacı Ibrahimin muhakemesine devam e - dildi. Muhakeme geçen celsesinde bitmiş ve müddeiumumî Ahmet Rem zi de iddiasını söyliyerek Hacı Ib - rahimin idam edilmesini istemişti. Suçlu müdafaasını yaparken Fatma kendisinin metresi değil, nikâhlı ka rısı olduğunu ve sekiz yaşında bir de

HAKARET:

Ancak İki Gün Serbest Gezebilmiş

Hapisaneden Çıktıktan 48 Saat Sonra Tutuldu

Iki gün evvel hapisaneden çıkan sabıkalılardan zenci Abdülkadir, dün elleri gelepçeli olarak tekrar müddei umumiliğe getirilmiştir. Abdülkadir bu gelişinde hem davacı hem de suç ludur. Suçu, zabıtaya hakarettir. Hen üz dosyası tekemmül etmediği için müddei umumiliğe verilmemiştir. Dünkü getirilişi davacı sıfatile olduğu için şikâyetini de müddeiumumiye şöyle anlatmıştır:

— Ben tevkifhanedeyken idarece bana bir vazife verilmişti. Ben eroin, afyon gibi zehirleyici ve uyuşturucu maddeleri hapisaneye sokanları ve satanları müdüriyete ihbar ederdim. Mahkûmlardan Avni afyon satıyor - du. O sırada hapihaneye Avninin ak rabasından polis Hasan da gelmişti. Ben bu alış verişi idareye haber ver - dim. Bundan Avni gibi Hasan da mü teessir olmuşlardı. Dün Galatadan geçiyordum. Hasan rastladı. Görür görmez de bana:

— Ulan sen idareye haber verir misin, şimdi de karakolda bana he - sap ver, dedi. Karakola götürdü. Be - ni dövdü, her tarafım yara, bere için - dedir.

Müddeiumumilik, Abdülkadiri ta - bibi adillere muayene ettirdi. Verilen rapora göre Abdülkadirin muhtelif yerlerinde beraler görülmüş, tesbit edilmiştir. Halbuki kendisi zabıtaya hakaret etmekten suçludur. Karşı ta rafın iddiasına göre de kendi kendi - sini yerlere atmış ve muhtelif yerle - rinden bereler almıştır. Müddeiu - mumilik, iki tarafın da iddiasını tet

—o—

MÜDDEİUMUMİLİKTE:

Tecavüz Suçlusu Bir Genç Tevkif Edildi

Müddeiumumilik, dün Beşiktaşta Abbasağa mahallesinde bir numara - lı evde oturan Eyüp Sabri isminde bir çocuk hakkında tevkif kararı al - mıştır. Eyüp Sabri ayni mahallede oturan komşularından Hadiye ismin - de üç yaşında bir kıza tecavüz etmiş tir. Müddeiumumilik suçlu ve şikâ - yetçi her iki çocuğu da tabibi adille - re muayene ettirmiştir. Eyüp Sabri - de ceza kanununun aradığı farik ve mümeyyizlik vasıfları bulunduğu gibi Hadiyeye de tecavüz edildiği tesbit olunmuştur. Eyüp Sabriyi bi - rinci sorgu hâkimi tevkif etmiştir.

çocuğu bulunduğunu, nikâhın tesçili için de altıncı hukuk mahkemesine müracaat edeceğini söylemişti. Dün mahkemeye müracaat ettiğini göste - ren bir numara verdi. Mahkeme, bu muhakeme neticesinin sorulması için yirmi altı temmuza talik edildi.

Yedi Sene Nikâhsız Yaşadığı Kadını Vurmuş

Ağır ceza mahkemesi, dün, yedi sene nikâhsız olarak karı koca gibi yaşadığı metresi Ayşeyi öldüren Is - tranca köyünden Fettahın muhake - mesini neticelendirdi. Müddeiumu - mî iddiasını söyledi.

Hâdisenin tafsilâtına nazaran, Fet tah, yedi sene Ayşe ile beraber karı koca gibi yaşamıştır. Ancak 2233 nu maralı af kanunu çıkınca nikâhla - rını köy ihtiyar heyetine tesçil ettir - miştir. Ondan sonra Ayşe bir gün köy gençlerinden Hayriye kaçmış ve onunla yaşamaya başlamıştır. Fettah bundan müteessir olmuş, geçen şu - batın yirmi dördüncü günü Hayri kahveye giderken önüne çıkmış ve tabancasile kendisini öldürmüştür. Müddeiumumî hâdisede ağır tahri - ki kabul ettiği için kendisine verile - cek cezanın indirilmesini istedi. Mu - hakeme kararın verilmesi için 16 tem muza bırakıldı.

DENİZBANK

Denizyolları İşletmesi Müdürlüğünden:

İMROZ POSTASI

24 Temmuz Pazar günü kalkacak postadan itibaren İmroz postaları Şarköye gidişte uğrıyacak ve dönüşte uğramıyacaktır. Buna mukabil 26 Temmuz Salı günü kalkacak postadan itibaren Karabiga, Salı postaları Şarköye dönüşte uğrıyacaklardır.

Bu akşam **Büyükdere Beyaz Park** Yüzme havuzunda

BEYAZ GECE KIR BALOSU

Deniz eğlenceleri, sabaha kadar neş'e ve varyete numaraları

KIZILAY

İstanbul Deposu Direktörlüğünden:

1 — Satın alınacak bir adet Röntgen cihazı ve teferruatı 5 Ağustos 938 tarihine rastlıyan Cuma günü saat on birde kapalı zarf usulile eksiltmeye konulmuştur.

2 — Röntgen cihazı ve teferruatının esas şartlarile fennî vasıflarını ve vaziyet plânını görmek ve bu hususta fazla izahat almak üzere isteklilerin Yenipostane civarında Kızılay hanında Kızılay İstanbul deposu Direktörlüğüne müracaat etmeleri ilân olunur. (1060)

Bu Akşam **SUADİYE PLÂJINDA**

Maruf San'atkâr **SABRİYE TOKSÖZ** ve Fevkalâde **VARYETELERLE** iyi bir gece geçirilecektir. Duhuliye yoktur.

Devlet Demiryolları ve Limanları işletme U. idaresi ilânları

Muhammen bedeli 2577 lira 63 kuruş olan 500 kilo kösele, 50 kilo krom lu kösele, 200 kilo yağlı kösele, 500 kilo dana derisi (vaketa) 5300 desimetre murabbaı keçi derisi 1.8.1938 Pazartesi günü saat 10,30 da Haydarpaşada gar binası içindeki satınalma komisyonu tarafından açık eksiltme ile satın alınacaktır.

Bu işe girmek istiyenlerin kanunun tayin ettiği vesaik ve 193 lira 33 kuruşluk muvakkat teminatlarile birlikte eksiltme günü saatine kadar komisyona müracaatları lâzımdır.

Bu işe ait şartnameler Haydarpaşada gar binasındaki komisyon tarafından parasız olarak dağıtılmaktadır. (4742)

Ökonomi Bakanlığından:

1 — Takriben on formadan ibaret ve 1500 lira tahmin edilen "eski ve yeni Türk Halıcılığı ve cihan halı tipleri panoraması„ adlı eserin tab'ı eksiltmeye konulmuştur.

2 — Eksiltme 5/8/938 tarihine rastlıyan Cuma günü saat 10 da Vekâlet satın alma komisyonunda yapılacaktır.

4 — Taliplerin bu hususiaki şartnameyi görmek ve fazla izahat almak ve teminat parasını yatırmak üzere İktısat Vekâleti levazım müdürlüğüne müracaatları ilân olunur. "2561„ "4736„

İstanbul Jandarma Satınalma Komisyonundan:

Miktarı Kilo	Cinsi	Tahmin bedeli Lira	Ku	İlk teminatı Lira	Ku
8400	Yün Çorap İpliği	21.000	00	1575	

1 — Cinsi, miktarı, tahmin bedeli ve ilk teminatı yukarda yazılı 8400 kilo yün çorap ipliği İstanbul Gedik Paşadaki Jandarma satın alma komisyonunca 8 Ağustos 938 Pazartesi günü saat 11 de kapalı zarf eksiltmesile satın alınacaktır.

2 — Nümune evsaf ve şartname her gün adı geçen komisyonda görülebilir. Veya bedelsiz aldırılabilir.

3 — İsteklilerin şartnamesine ve 2490 sayılı kanunun tarifatına göre tanzim edecekleri kapalı zarf teklif mektuplarını eksiltme günü saat 10 a kadar makbuz karşılığı olarak komisyona vermeleri. "4590„

İstanbul Ziraat Mektebi Satınalma Komisyonundan:

Cinsi	Miktarı KİLO	Muhammen bedeli Kuruş	İlk teminatı Lira
Ekmek	55000	10	412.50
Dağlıç koyun eti	14000	47	
Sığır ve dana eti	2400	35	576.75
Sade yağ	4500	100	337.50
Zeytinyağ	2000	50	
Sabun	1600	33	114.60
Motorin	5500	7.50	
Benzin	5600	21	
Petrol	800	15.50	128.44
Kok	70 Ton	1850	
Mangal kömürü	6000	4	
Odun, meşe	200 çeki	300	
Odun, Gürgen	50 „	250	169.50

Mektebin 14/7/938 tarihinde kapalı zarf suretiyle yapılan eksiltmesinde et ve yakacak maddelerine istekli bulunmadığından ve diğerlerine de verilen fiatlar yüksek görüldüğünden yukarda cins, miktar ve ilk teminatları yazılı ihtiyaçların 25/7/938 Pazartesi günü saat 10 da İstanbul Liseler muhasebeciliğinde toplanan komisyonda pazarlıkla ihalesi yapılacaktır. İsteklilerin mezkûr gün ve saatte komisyona gelmeleri. "4740„

İstanbul Defterdarlığından:

Arazi vergisi kayıt ve tahakkukatı için lüzum görülen iki yüz varaklı on beş bin adet Mükellefler hesap defterile yüz varaklı yirmi iki bin adet Vukuat defteri ve kırk varaklı on dokuz bin adet Tahakkuk defterinin kâğıt, mukavva, bez ve Ambalâj kâğıdı Dolmabahçede Matbû Evrak Anbarı idaresince verilmek suretiyle hesap defterlerinin beheri 37, Vukuat defterlerinin beheri 33 ve Tahakkuk defterlerinin beheri de 27 kuruş üzerinden tab' ve teclidi gerek toptan ve gerek ayrı ayrı pazarlıkla eksiltmeye konulmuştur.

İsteklilerin ve şeraitini öğrenmek istiyenlerin her gün, Ekiltmeye iştirak edeceklerin de Ticaret Odası ve ehliyet vesikalarını müstashiben 26/7/938 Salı günü saat on birde mecmuunun muhammen bedeli olan 17940 on yedi bin dokuz yüz kırk liranın % 7,5 u nisbetinde 1346 bin üç yüz kırk altı liralık teminat mektuplarile Millî Emlâk Müdürlüğünde toplanacak olan komisyona müracaatları. M. (4752)

Radyo

İsanbul Radyosu

ÖGLE NEŞRİYATI:

Saat 12.30 Plâkla türk musikisi Havadis. 13.05 Plâkla türk musikisi Konser: Novotniden naklen viyolon mâl Akel idaresinde orkestra. 1 — tür: Egmond - Betoven. 2 — Orke rer Juayyö - Vals: R. Volstet 3 — Tenor Bakeas. 4 — Orkestra: Mar rantin - Pujik. 5 — Wiyen, du est ner Travme - R. Zizinsky. 6 — Bariton Yunka. 7 — Orkestra: Ill Tango serenad. 8 — Blutrote Rozen Erenke Mayer. 14 SON.

AKŞAM NEŞRİYATI:

Saat 18.30 Hafif müzik: Tepeba diye bahçesinden naklen. 19.15 Kon Prof. Salih Murat (Fen musaha 19.55 Borsa haberleri.20 Saat ayarı viç rasathanesinden naklen Belma kadaşları tarafından türk musikisi kâr, Suzinâk) 20.40 Hava raporu. mer Rıza Doğrul tarafından arapça 21 Saat ayarı: Orkestra:1 — Bizet yen, Süvit. 2 — Betoven: Anda Langer: Grossmuterhen. 21.30 Ne Rıza ve arkadaşları tarafından türk kisi (Hicazkâr). 22.10 Müzik ve Tepebaşı Beleddiye bahçesinden 22.50 Son haberler ve ertesi günü ramı. 23 Saat ayarı: SON.

Ankar Radyosu

ÖGLE NEŞRİYATI:

Saat: 13.30 Karışık plâk neşriyatı Plâkla türk musikisi ve halk 14.15 Ajans haberleri.

AKŞAM NEŞRİYATI:

18.30 Plâk neşriyatı. 19 Dans plâ riyatı. 19.15 Türk musikisi ve halk ları (Makbule ve arkadaşları).20 S yarı ve arapça neşriyat. 20.15 Türk kisi (H. Rıza ve arkadaşları). 21 Fü lo (Ahmet Andiçen). piyanoda 21.15 Stüdyo salon orkestrası: 1 — beek Serenade. İtalien 2 — Paul Amina 3 — Rimsky - Korsakovv S de 4 — Borodin Notturno 5 — Jose ner Hafball - Tanze 22 Ajans ha 22.15 SON.

★

Plâk musikisi (14.30 salon orkes 15.30 Berlin kısa dalgası küçük plâ seri 18 Berlin kısa dalgası Konser 18.15 Berlin kısa dalgası bando r (18.50 devamı) 19 Ostrava Orkes seri 19.02 Bükreş askeri bando 19. hafif musiki nakli 19.30 Ostrava bando 19.45 Peşte Radyo orkestra Prag neşeli program 22.45 Bükre kantadan konser nakli 23.10 Pe gan orkestrası 24 Viyana neşeli h nu konseri .

OPERALAR, OPERETLER:

ODA MUSİKİSİ:

9.30 Berlin kısa dalgası Yaylı konseri 20.20 Prag Salon kuarteti

RESİTALLER:

16.30 Paris Mondiyal Viyana s 20 Viyana Flüt ve keman konseri reş şarkı resitali

HAFİF KONSERLER:

7.10 Berlin kısa dalgası hafif (8.15 devamı) 8.50 Paris Mondiyal 9.45 Plâk 10.35 Plâk 12 Paris Mo konser nakli 12 Berlin kısa dalgası li hafta sonu 13 ten 15 şe kadar musiki konseri 13.15 Paris Mo konser nakli (14 devamı) 13.25 P

Mesut Bir Doğum

Eyüp Orta okulu türkçe mu lerinden İbrahim Etemin bir cuğu dünyaya gelmiş ve ismi yan konmuştur. Yavruya u mür diler, ebeveynini kutlar

Çok Acıklı Bir Ölü

Girit Hanya eşrafından Ahmet Nesimi Voskay'ın Tabipleri Hamit ve Refik Vo kardeşleri ve eski Hariciye Ahmet Nesimi Sayma'nın ka raderi Hüseyin Voskay bund müddet evvel Atinada bir çarpışmasında çok acıklı bir te ölmüştü. Cenazesi naklen bugün Sirkecide Hocapaşa de öğle namazı kılınarak Mer fendi aile kabrine defnedilec

ALENİ TEŞEKKÜR

Bahçekapısındaki depomda yangın dolayısile dostlarımdan ğım teessür mektup ve telgra ayrı ayrı teşekkür etmeme teessürüm imkân bırakmadı muhterem gazetenizin tavas rica ederim.

Hasan deposu ve müstahzarat *Hasan Ha*

TEŞEKKÜR

Sevgili hemşire ve annemiz fatı münasebetile cenazesinde mak kadirşinaslığını göstere graf ve mektupla elemimize eden akraba, ve dostlarımıza rı teşekküre pek derin olan müz mani olduğundan bu v muhterem gazetenizle ifasını deriz.

Evlâtları: Sait, Esat, Rabia deri: Mustafa Arif, Hüsnü.

TAN
Gündelik Gazete

TAN'ın hedefi: Haberde, fikirde, herşeyde temiz, dürüst, samimî olmak, karlın gazetesi olmıya çalışmaktır.

ABONE BEDELİ

Türkiye		Ecnebi
1400 Kr,	1 Sene	2800 Kr,
750 Kr,	6 Ay	1500 Kr,
400 Kr,	3 Ay	800 Kr,
150 Kr,	1 Ay	300 Kr,

Milletlerarası posta ittihadına dahil olmıyan memleketler için 30, 16, 9, 3,5 liradır. Abone bedeli peşindir: Adres değiştirmek 25 kuruştur. Cevap için mektuplara 10 kuruşluk pul ilâvesi lâzımdır.

GÜNÜN MESELELERİ

İngiliz Diplomatları Nasıl Görüyorlar?

Yazan: M. Zekeriya SERTEL

Dünya siyasetini İngiltere idare eder. İngiliz hükûmeti, bütün harekâtı hakkında Parlâmentoya hesap vermiye mecburdur. İngiliz Parlâmentosu bu ayın sonundan itibaren yaz tatiline girecektir. Tatil müddeti esnasında meclisin davetini icap edecek bir hâdise çıkması mümkün olup olmadığını anlamak üzere İngiltere hükûmeti her taraftaki sefirleri vasıtasiyle dünya vaziyeti hakkında malûmat toplamıştır.

İngiliz diplomatlarının hükûmetlerine verdikleri malûmata göre dünya sulhünü tehdit eden meseleler şunlardır:

ÇEKOSLOVAKYA — Südet Almanları meselesinin halli için cereyan eden müzakereler hergün tehlikeli bir safhaya girebilir. İngiliz hükûmeti Prag'a müzakerelerde azamî derecede müsamahakâr olmasını tavsiye etmiş ve Çekoslovak hükûmeti bu nasihati kabul etmiştir. İki taraf ta şimdilik anlaşmak arzusunda bir müddet için tehlike yoktur.

İNGİLİZ-İTALYAN MÜNASEBATI — İngiliz — İtalyan anlaşması, İtalyanın İspanyadaki askerini geri çekmemesi yüzünden tatbikat sahasına geçememiştir. Geçeceği de şüphelî görülmektedir. Bu sebeple İngiltere, doğrudan doğruya İspanyada iki taraf arasında bir mütareke akdini temine çalışacaktır.

ÇİN - JAPON HARBİ — İngiliz hükûmeti, burada harbi bitirmek için delâlet etmek üzere bir fırsat kollamaktadır. Fakat iki taraf ta şimdilik bir mütarekeye yanaşmamaktadır.

İKTISADÎ VAZİYET — İngiliz hükûmeti Balkan devletlerini elde etmiye karar vermiştir. Bu maksatla Rumanya ve Yunanistana para ikraz etmeyi düşünmektedir.

Vaziyet böyle nikbin bir bakışla hulâsa edilmiş olmasına rağmen, hârici, Avrupada her an mühim bir hâdisenin çıkması mümkün olduğunu söylemektedir.

*

Belediye, İnkılâbı Anlamıyor

Hükûmet hamallık kalkacaktır. Diye karar veriyor. Belediyede bir tereddüt. Hamallık birdenbire kaldırılamaz, şehrin iktısadî hayatı felce uğrıyabilir. Tetkik edelim. Bu tetkikat altı ay sürüyor. Bir neticeye varılmıyor ve nihayet yine hükûmetin müdahalesiyle bir hamlede halledîliveriyor.

Hükûmet, gazino, plâj, lokanta gibi yerlerde fiyatların ucuzlatılmasına karar veriyor. Belediyede bir tereddüt. Vaziyeti tetkik edelim. İçtimalar, fiyat listelerinin tetkiki vesaire derken, iş uzuyor ve hükûmetin bu mühim düşüncesi akîm kalmak tehlikesi geçiriyor. Hâlâ gazinolar, lokantalar, plâjlar sınıflara ayrılacak, fiyatlar tesbit edilecek ve karara geçilecek.

Hükûmet kanun çıkararak perakende satışların maktu fiyatla yapılmasını emrediyor. Belediyede bir tereddüt. Bir hazırlık devri, bir tetkik devri geçirmek ve kanunu tedricen tatbik etmek fikri hâkim oluyor.

Sanki hükûmet başka, belediye başkadır. Biri inkılâpçı, biri inkılâbı durdurmıya memur bir kuvvet.

Belediye hükûmet gibi azimli, kararlı, enerjik ve inkılâpçı olmazsa, bütün alınacak radikal tedbirler akîm kalmıya mahkûmdur.

Gençleri Zührevî Hastalıklardan Nasıl Korumalı?

Zührevî illetlerin çocuk sayılabilecek yaşta gençlere de bulaşması, yeni nesilde cinsî temayüllerin erken inkişaf etmekte bulunduğunu gösterir. Her şeyden önce, bu temayülleri anormal sayılabilecek derecede erken inkişaf ettiren sebepleri araştırmak ve üzerinde durmak lâzımdır.

Yazan:

Naci Sadullah

Zührevî hastalıkların, henüz mektep çağındaki çocuklara da sirayet etmiye başladığını, teessür ve teessüfle görüyor, ve:

"— Acaba, diyoruz, bu büyük tehlikeyi nasıl önliyebiliriz? Ve çocuklarımızı bu iğrenç mikropların şerrinden korumak için neler yapmalıyız?,,

Zihnimizi, gizli bir dert gibi zorlıyan bu sualleri, bizden daha salâhiyetle cevap verebilecek kimselere de tevcih ettik!

Suallerimize muhatap olanlar arasında, Hulûsi Behçet gibi, General Tevfik Sağlam gibi, Operatör M. Kemal gibi, Operatör Nadire Sadi Fahrettin Kerim, Mazhar Osman, Nihat Tözge gibi maruf doktorlar, ve Hüseyin Cahit,, İsmail İsa, İrfan Emin gibi kıymetli avukatlar, ve fikir adamları da vardı.

Bu zevat hemen tamamen ayni fikirdedir. Fakat, içlerinden bir kısmı, bazı mazeretler ileri sürerek, cevaplarının isimlerile yazılmasını arzu etmiyorlar. Bu itibarla, hem, bu arzuyu yerine getirmek, hem de ayni fikirleri, muhtelif ağızlardan tekrarlamamış olmak için, aldığımız cevapları aynen neşretmiye çeceğiz. Aşağıdaki satırlar, elimizde bulunan cevapların hülâsası ve neticesidir.

Zührevî illetlerin, çocuk sayılabilecek yaşta gençlere aşılmakta olan hastalık, cinsî temayüllerin erken inkişaf etmekte bulunduğunu gösterir.

Binaenaleyh, her şeyden evvel, bu temayülleri anormal sayılabilecek derecede erken inkişaf ettiren sebepleri araştırmak lâzımdır.

Bu sebepleri araştırırken, görürüz ki:

1 — Ne ailede, ne evde çocukla kâfi derecede meşgul olunamamaktadır.

2 — Çocuğu meşgul edebilecek sahalar, mevzular, hemen hemen hiç yoktur.

Devrin en büyük ruhiyatçıları na göre, boş kalan bir dimağa en cazip gelen tahayyül, tasavvur ve meşgale mevzuu, cinsiyet mevzuudur.

Ve meşgalesiz bırakılan çocuk dimağının, insiyakî olarak bu mevzulara inhimaki yüzündendir ki, bu duygular, vakitsiz bir ınkişaf gösteriyor. Binaenaleyh, çocuklara, gençlere, park gezintilerinden, aşk maceralarından daha cazip gelebilecek meşgaleler yaratmak lâzımdır.

Meselâ, kahvelerin kapılarını, mektep talebelerinin yüzlerine kapatmakla, çok isabetli bir hareket yapmış değiliz.

Çünkü, vakit geçirici bir meşgale bulmak ihtiyacında olan talebelerin, kahvelerden daha az muzir mahallere dadanmıyacaklarından emin değiliz.

Bize kalırsa, kahveleri ıslah etmek, kahveleri yasak etmekten daha müsbet neticeler verebilirdi.

Biz, Avrupanın birçok medenî şehirlerinde olduğu gibi mükemmel talebe klüpleri açamayız. Bu, bir zaman, ve çok para meselesidir. Fakat bugünkü kahvelerden bazılarına, bir talebe klübünün nezih çehresini verebilirdik.

Oralarda dama, bilârdo, şatrenç gibi zekâyı, dikkati inkişaf ettiren oyunlar, mecmualar, kitaplar, gazeteler, hissî, içtimaî, terbiyevî mevzular etrafında eğlenceli monologlar söyliyen kültürlü "meddah,, lar bulundurabilirdik. Ve muallimlerin mürakabesi altına da sokulabilecek olan bu kabil talebe kahvelerine gençlerin devam etmeleri de, zararlı değil, bilâkis, birçok bakımlardan faydalı olurdu!

Bu suretle, cinsî temayüllerine kapılmaktan mümkün mertebe uzaklaştırılacak olan gençlerin, dimağlarını da aydınlatmak lâzımdır.

yok ki, gençleri, hastalanmak tehlikelerinden tamamen uzak bulundurabilecek değildir. Şu halde, gençleri, bu hastalıkların mahiyetleri hakkında da tenvir etmek lâzımdır. Bugün, hemen hepimiz, genç kızların, genç delikanlıların yanlarında, cinsî münasebetlerden bahsetmeyi ayıp sayarız.

On beş, hattâ yirmi yaşında delikanlılar, kızlar vardır ki, çocukların dünyaya leylek tarafından getirildiklerini sanırlar.

Gençlerin cinsî temayüllerini tahrik eden sebepler arasında, bu mevzuun bu derece ketum tutuluşunu da saymak lâzımdır.

Çocuk, cinsî münasebetlerine biraz da, anası, babası, hocası tarafından giderilmiyen tecessüslerini doyurmak ihtiyacile meyil gösterir.

Mahiyeti bilinmiyen hâdiseler, çocuklara değil, büyüklere bile cazip görünüyor.

Bu itibarla, çocuğun tecessüs saikasile cinsî münasebetlere inhimâk göstermesini de tabiî saymak icap eder.

Sonra, gençleri felâkete sürükliyen mühim sebeplerin birisi de, bu kabil hastalıkların "ayıp,, sayılmasıdır. Bu telâkki yüzünden, hastalığa yakalanan genç, hocasına, hattâ ne de arkadaşına açabilir.

Bu da, hastalığın hem tedavisiz kalmasile, hem de sirayet edip yayılmasile neticelenir.

Bu yüzdendir ki, bugün, gençlerin fizyolojik cinsi yetişme anlarında, zührevî hastalıklardan bahsedilme zarureti, bir ihtiyaç şekline girmiştir.

Çocuklara, mekteplerde ve ailede, bu münasebetlerin, bu hastalıkların mahiyetlerini münasip şekillerde anlatmak elzemdir. Her nevi mahfellerde, bu nevi hastalıklar hakkında dertleşmek, her dedikodudan daha faydalıdır.

Çünkü, kendisini idrâk etmiş olan çocuk, cinsiyetin bütün sırlarını, fahişeler arasında geçirilen tehlikeli tecrübelerden değil, anasından, babasından, hocasından öğrenmelidir.

Fizyolojik ihtiyaçlar karşısında yanlış yollara düşenlere doğru yolu göstermek için, dünyanın her medenî memleketinde, radyolardan, gazetelerden, hattâ konserlerden, ve duvar afişlerinden bile istifade edilir. Sırf bu maksatla yapılmış filmler de vardır.

Çünkü, cinsî hislerinin tesiri altında kalan yetişkin çocuk, buna karşı muaddel tesiri, ancak kafasında yer etmiş esaslı bilgilerle, ve sağlam bir ahlâkla temin edebilir:

— Çocuğun yüzü gözü açılır! gibi bâtıl ve mânasız bir endişeyle, onun dimağını karanlıkta bırakmak, bugünkü acıklı âkıbeti hazırlıyan mühim âmillerden biridir.

Çocuğu, hayatın karanlık ve uçurumlu yolunda, değnek siz bir âma gibi gözü kapalı yürümiye mecbur bırakıyoruz. Sonra da sükut etmesine hiddetleniyoruz.

Bu telâkkilerimizi değiştirmediğimiz takdirde, gençliği, korkunç tehlikelerden bir adım uzaklaştıra bilmemiz mümkün değildir.

Eğer bu sebepler ortadan kaldırılırsa, ve zabıtai ahlâkiye teşkilâtımızın mürakabesi biraz daha şiddetlendirilirse, gençliği; zehirli ve aç bir yılan gibi her köşe başına pusu kuran bu sinsi hastalıkların korkunç tahribatından korumuş oluruz!.

Yarın ağlamamak istiyorsak, bu gün bu hakikate dudak bükmemek mecburiyetindeyiz!

GÖNÜL İŞLERİ

Sevmek İçin Derse İhtiyaç Var mı?

Sevgi için gençlerin doktora veya mürşide ihtiyaçları yoktur. Bunu onlara tabiat öğretir. Fakat eğer sevgiyi bir şişeye koyup satmak mümkün olsaydı, bu ilâca ihtiyacı olan milyonlarca insan bulunabilir. Ve az zamanda zengin olabilirdim.

Bir gün bana keman çalan bir artist geldi. Sinirleri bozulmuştu. Tedaviye ihtiyacı vardı. Sinirlerini bozan sebebi biliyordu. Karısı idi. Bir yıl evvel evlenmişlerdi. Fakat bu kadar az zaman içinde karısı ondan soğumuş ve kaçmıya başlamıştı. Karısı artık onu beğenmiyor, yanında bulunmaktan zevk almıyordu.

Teessürünü boşaltmasına müsaade ettim, sonra sordum:

— Karınız hangi çiçeği sever?

— Bilmiyorum.

— Karınız hangi renkten hoşlanır?

— Bilmiyorum.

— Karınız hangi yemekten hoşlanır?

— Bilmiyorum.

Hulâsa karısına ait ne sordumsa bunların hiçbirini bilmiyordu.

Sonra mevzuu değiştirdim ve ona kemanından bahsettim. Bana kemanın iyi ses vermesi için muayyen bir atmosfere, muayyen bir derecede rütubete ihtiyacı olduğunu söyledi. Çalmadan evvel kemanı hafifçe ısıtmak icap ettiğini ve kemanın asla boyundan uzun bir kutuya konmaması lâzım geldiğini anlattı.

Bunun üzerine kendisine dedim ki:

— Eve dönünüz, ve kendisine sormaksızın, karınızın hangi renkten, hangi yemekten, hangi çiçekten, hulâsa neden hoşlandığını araştırınız ve bir erkekte ne gibi meziyetler aradığını öğreniniz. Kemanın hakkında bildiğin kadar, karın hakkında malûmat sahibi ol. Kemanına gösterdiğin itinanın onda birini karına göster. O vakit her şeyin değiştiğini göreceksin.

Filhakika sevgi musiki gibidir. Musikiye olduğu kadar sevgiye de ihtiyacımız vardır. Halbuki musiki öğrenmek için seneler sarfeder de, sevmesini öğrenmek için bir dakikamızı sarfa lüzum görmeyiz.

Kemanınızın telleri üzerinde oynamasını bildiğiniz gibi, karınızın kalbini teşkil eden teller üzerinde çalmasını öğreniniz.

Dostum, o vakte kadar hiç sevgiye bu gözle bakmamıştı. Dediğimi yaptı ve karısının sevgisini kazandı.

Gönül Doktoru

İZMİRDE :

Yağmurlar Mahsullere Zarar Verdi

fisi müdürlüğünce yapılan tetkiklere göre, esasen yağmursuzluktan müteessir olan tütün mahsulü son bir hafta içinde esen poyraz rüzgârları yüzünden de zararlar görmüş, rekolte 30 bin tona düşmüştür. Fakat kalite yüksektir.

Pamuk istihsalâtı bu sene 80 bin balyaya çıkmıştır. Bunun yüzde 90 ı akala cinsidir.

Bu sene incir mahsulünün 36 bin ton olacağı anlaşılıyor. Poyraz rüzgârları, incirleri nefisleştirmiştir. Üzüm 75 bin tonu bulacaktır ve iri tanelidir. Zeytin yağının 22 bin tondan aşağı düşmiyeceği umulmaktadır.

Zeytin yağlarımız bilhassa Italya ya sevkedilmektedir. Fiyatlar 32,5 kuruşa çıkmıştır. Italyada tasfiye edilen zeytin yağlarımız, muhtelif ambalâjlarla ve Italyan malı diye dış piyasalarda satılmaktadır.

Ayni Kızı Sevmişler

Izmir, (TAN) — Seydiköyünde Mümin oğlu Mümin isminde 15 yaşında bir gençle Mustafa oğlu 16 yaşında Mümin ayni zamanda bir kızı sevmişler ve aralarında çıkan kavga, yaralanma ile neticelenmiştir. Iki Müminler biribirlerini çakı ile omuz ve arkalarından vurmuşlardır.

Bir Otomobil Seyahati

Izmr, (TAN) — Turing klüp reisi ve Iş Bankası müdürü Hakinin riyaseti alında Avni Meserretçi, doktor Demir Ali ve Ali Haydar Albayrağın da dahil olduğu bir heyet beş otomobille buradan Avrupa otomobil turuna çıkmışlardır. Bunlar doğruca Italyaya gitmişlerdir. oradan Fransa, Isviçre, Belçika, Holanda, Ingiltereye, dönüçte de Şimal memleketleriyle Almanyaya ve Balkan merkezlerine uğrıyarak Izmire dönecek lerdir.

★ Izmir, (TAN) — Iktısat Vekili Şakir Kesebirin tetkiklerde bulunmak üzere ağustos ortalarında buraya geleceği söylenilmektedir. Bu takdirde fuarın açılma merasiminde de bulunacaktır.

★ İzmir (TAN) — Belediyenin Almanyaya sipariş ettiği trambüsler den dördü gelmiştir.Pek rahat ve kullanışlı olan bu trambüsler yakında işlemiye başlıyacak, diğer altısı da kısa fasılalarla gelecektir.

Devam Saatlerini Bozmıyalım Yazık Olur

Yazan: V. BİRSON

Gazetelerde okuyunca âdeta yüreğim sızladı:

"Resmî dairelerde çalışma saatleri ağustos başından itibaren değiştirilecektir. Memurlar sabahları saat 9 dan 12 ye kadar çalıştıktan sonra bir saat tatil yapacaklar ve 13 ten 16 ya kadar tekrar çalışacaklardır.,,

Vâkıa bu, gazetelerin bir istihbar havadisi. Fakat ya doğru çıkarsa?.. Yarı yoldan geri mi dönecegiz? Yazık, çok yazık olur. Böyle mühim bir memleket meselesinin fayda ve mahzurları bu kadar çabuk anlaşılabilir mi?

Mahzur olarak neler tesbit edilmiştir? Neler ileri sürülüyor? Bunun tafsilâtını bilmemekle beraber şu ihtimaller akla geliyor:

1 — Mütemadî de olsa 6 saatlik müddet zarfında memurlar eskisi kadar iş çıkaramıyorlar.

2 — Çıkarılan iş miktarında belki fark yok. Fakat buna mukabil memurlar, çok yoruluyorlar, dayanamıyorlar.

3 — Memurların ekseriyeti bu usulü beğenmiyor da değişmesini istiyorlar.

Mahzurlar bu saydıklarımız ise - ki mühimleri ve başlıcaları bunlar olmak gerek - bu güzel yoldan bu sebeplerle geri dönülmez. Bütün bunların çareleri vardır. En mühim mi zaman meselesi. Zamanla buna o kadar alışlacak ki, kabil olsa ayni usulün kışın da tatbiki istenecektir. Bu, her yerde böyle olmuştur.

Bizde de olacaktır. Bir şartla:

Her yerde olduğu gibi bizde de saat on bir raddelerinde memurlara 15-20 dakikalık istirahat zamanı vermek lâzımdır. Bu müddet zarfında istiyenler, sandviç, peynir ekmek ve simit gibi hafif şeyler yerler, çay, kahve içebilirler.

Yoksa, bir adamdan, hiç yeme - [illegible] memelidir. İş başına sekizde yetişmek için birçokları 6,5 ta veya (7) de sokağa çıkmak mecburiyetindedir. Bu vakitte sokağa çıkabilmek için de bundan daha evvel kahvaltı etmiş olmak lâzımgelir. Dairede, paydos saat 14 de olur olmaz da yemek yemiye imkân yoktur. En yakın lokantaya gidilse bile aradan epeyce müddet geçer. Halbuki yemeği evlerinde yemek istiyenlerin sofraya 2,5-3 den evvel oturabilmeleri şüphelidir. Memurlardan sonra da bir müddet daha dairede kalmak mecburiyetinde bulunan şefler için mesele daha güç demektir.

Ya hiç kahvaltı etmye alışmamış olan - ki ekseriyet teşkil etse gerek - ne yapsın? Bu tarzdaki çalışma onlar için âdeta bir nevi Ramazan ve oruçtur. Farkı su, kahve, cigara içilebilmesindedir.

Fikrimce, mesele iyi tetkik edilirse, bütün şikâyetlerin ve binaenaleyh mahzurların hülâsası "açlık,, kelimesile ifade olunabilecektir. Bilhassa, bizdeki gibi öğle üstü et, sebze, makarna, pilâv, tatlı tarzında tam ve çok yemek yemiye alışmış olan halkımızdan öğleden sonra saat üçe, dörde kadar hiçbir şey yemeden ve şikâyet etmeden sabretmelerini beklememeliyiz.

Eğer biz, saat 8 den 14 e kadar 6 saat mütemadî çalışma tarzını, meseleyi iyice tetkik etmeden tatbik etmiş bulunuyorsak, hatayı daha o zaman işlemişiz, demektir. Bundan dolayı ve hatayı düzeltmek imkânları aramdan bu güzel işi bozmak lâzımgelmez. Bilâkis ileri sürülen "mahzur,, lara çare bulmak icap eder. En büyük mahzur sandığım gibi "açlık,, ise çaresi kolay, şudur:

Saat on birden on biri çeyrek geçeye kadar paydos. Dairelerde ufak büfe yerleri yapılıncıya kadar simitçi, yemişçi, sucu, limonatacı... ilâh.... gibi satıcıların daireye girmelerine veya memurların daire önüne çıkmalarına müsaade etmeli.

Daire önüne çıkmak ve tekrar iş başına dönmek için epeyce vakit kaybolacağı için bu işi muvakkaten daire koridorlarında yaptırmak kabildir. Fakat memurların oturdukları

(Arkası: Sayfa 10, sütun 6 da)

SPOR

TAYYARECİ HUGS'UN HAYATI

Hugs'un Hayatı Rekorları Gibi Fevkalâdedir

Tayyareci Hugs devriâlem seyahatine çıkacağı gün tıraş olurken sevgili Katerin Hepburn'a telefonla:

"—Hayır, Katerin, sizi beraber götüremem,, diyor.

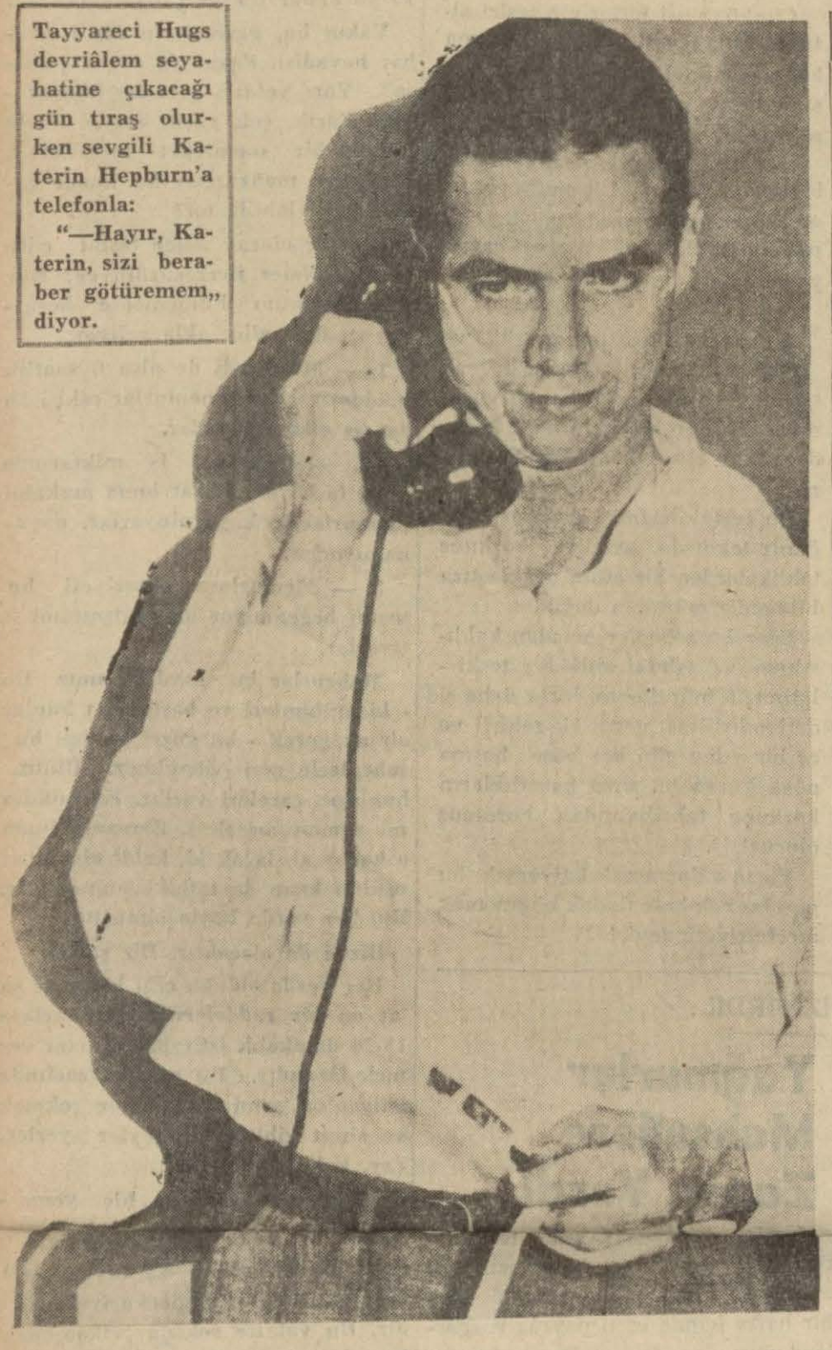

Amerikadan Avrupaya uçuş rekorlarının hepsini birden kıran Amerikan tayyarecisi Howard Hughes'in hayatı hakiki bir roman mevzuudur.

1908 senesinde Los Angeles"te zengin bir babanın evlâdı olarak dünya ya gelmiştir. Daha on iki yaşında iken kendi gayreti ve çalışmasiyle bir telsiz istasyonu kurmıya muvaffak olmuştur. On sekiz yaşında yüz milyondan fazla mirasa konmuştur. Tabiati itibariyle kazanmadan para sarfetmeyi sevmiyen Howard Hughes film yaptırmıya başlamış, onda da muvaffak olmuştur. Bir taraftan film yaptırırken, diğer taraftan tayyare sürat rekorlarına merak etmiştir.

Los Angeles'ten Nevyork arası hava rekorunu kırmıya teşebbüs ettiği 935 senesinde tayyaresiyle kapaklanmış, mucize kabilinden ölümden kurtulmuştur.

Geçirdiği kazaya rağmen tecrübelerinde yılmamış, 1937 senesinin 19 Kânunusanisinde emeline nail olmuştur. O gün doğduğu şehrin tayyare karargâhından Nevyork'a doğru havalanırken teşebbüsünde muvaffak olup olamıyacağını soranlara:

— Nevyork'a indiğim zaman belli olacak, şimdiden ne söyliyebilirim. Cevabını vermişti.

Soğuk ve müşkül bir havada o mesafe arasındaki rekorun yetişilemiyecek kadar fevkalâdesini yaparak Nevyork'a 7 saat 28 dakika 27 saniyede varmıştı.

Nevyork tayyare istasyonuna indiği zaman ihtisasını ve muvaffakıyetinden dolayı memnun olup suallerini de şu mütevazi ve kısa mukabele ile karşılamıştı:

— Benim yaptığım bu iş zamanımızda pek tabiidir.

Halbuki yaptığı rekor o zaman için hakikaten fevkalâde idi. Los Angeles — Nevyork yolunu saatte vasati 526 kilometre süratle geçmişti. Kânunusanide, arkadan ve yandan şiddetli esen rüzgârla boğuşarak 526 kilometrelik vasati sürati yedi buçuk saat devam ettirmek herkesin ve her tayyarenin harcı değildi.

Katerin Hepburn

O tecrübesini ve rekorunu takip eden günlerde Howard Hughes meşhur Lindberg'in Nevyork — Paris rekoruyla beraber bütün uzun mesafeler ve tahammül rekorlarını da kırmayı tasarlamıştı.

Haftalarca çalışarak meydana getirdiği tayyare ile Nevyork'tan uçtu. 16 saat 55 dakikada Paristeki Bourget meydanına indi.

Bu müddette yaptığı vasatî sürat 352 kilometreyi bulmuştur.

Tayyarecinin aşkı

Milyonlarına rağmen maceralı ve halecanlı iş hayatını seven tayyarecinin yegâne sevdiği mahlûk sinema yıldızlarından meşhur Katherine Hepburn'dur. Howard Hughes sevgilisini iki sene evvel tanımıştır. Sinemada ekseriya korkunç dramlar ve hailevî tipler yaratan Katherine Hepburn ile sevişmiye başladıkları gündenberi hiç ayrılmamışlardır. Sinema yıldızı Howard'ın tayyaresini yaptırdığı atelyede saatlerce kalmayı âdet edinmişti. Günün yarısından fazlasını beraber geçirdikleri halde beraber resim çıkartmamak veya gazete fotoğrafçılarına yakalanmamak üzere yemin etmişlerdi. Sevgilerinin ilân edildiğine, beraberlik lerini herkesin fotoğraflardan olsun seyretmesine razı olamıyorlardı.

Bu gizlilikleri yüzünden nikâhlarının kıyılıp kıyılmadığı da Amerikada katiyetle söylenemiyor.

İkisinin karakterleri

Tayyareci otuz yaşındadır. Milyonlarca servete maliktir. Çok güzel adam sayılır. Fakat epey sağırdır. Parasını hesaplı sarfeder, hattâ hasis denecek kadar sıkı ellidir. Pez az konuşur. Susmayı musikiye dahi tercih ettiği olur.

Katherine

Stüdyoya giderken dikkati celbetmemek için hususî veya kira otomobil yerine kamyonu tercih eder. O da sevgilisi gibi pek az konuşur. 2 senedir tayyarecinin gölgesi gibi onu takip etmektedir. Hiçbir arkadaşına kalbini açmamıştır. Tayyarecinin bu son seyahatinde beraber olmak üzere telefonla yalvarmıştır. Aldığı cevap:

— Hayır Katherine sizi götüremem! olmuştur.

Haftanın Spor Dedikodusu

Sabık Futbol Ajanlığı Müsabakalar Tertip Elebilir mi?

İstanbul Futbol Ajanlığı gazetelere gönderdiği bir tamimle 938 — 939 lig maçlarının 11 Eylûlde başlıyacağını ve ayrı olarak Milli Küme müsabakaları ihdas edilelidenberi bir devre olarak oynatılan bu maçların bu sene iki devre olarak yapılacağını da ilân etti.

Yeni Spor Kanununun neşrinden itibaren hukuki vezaifini yeni müdüriyeti umumiyeye devretmesi icap eden eski Spor Kurumuna mensup bir ajanın bu şekilde ilân vererek klüp murahhaslarını davetle önümüzdeki sene için yeniden bir fikstür tanzimine kalkması günün en mühim spor dedikodusu haline girmiştir.

Bütün sporcuların iştirak ettiği bu dedikodu muhtelif şekilde tefsir edilmekte ve ortaya hiç yoktan bir mıntaka klüpler ihtilâfı doğurmaktadır.

Haber aldığımıza göre başta giden klüplerimizden bazıları aralarında anlaşarak resmi bir mahiyeti haiz olmaktan uzak bulunan bu maçlara iştirak etmiyecek ve ancak yeniden kurulacak olan beden terbiyesi müdüriyeti umumiyesi tarafından tertip edilebilecek maçlara gireceklerini ileri süreceklerdir.

Birinci sınıf klüplerimizin idarecilerinden birisi bize bu hususta şunla

"— Beden terbiyesi müdüriyeti umumiyesinin teşkil edilmesini beklerken klüplerimizi yakından alâkadar eden İstanbul lig maçlarının 11 Eylûlde başlıyacağına dair gazeteler de bir tebliğ gördük. Bu tebliğin kimin tarafından verildiğini araştırınca resmi hiçbir sıfatı kalmamış olan ajanlık olduğunu hayretle öğrendik.

Bizce Ajanlık ve İstanbul mıntakasının resmi hiçbir kıymeti kalmamıştır. Çünkü neşredilen beden terbiyesi kanununun muvakkat maddesi Türk Spor Kurumunun vezaifi bu kanunun neşriyle hitam bulduğunu göstermektedir.

Mevcudiyeti bu suretle ve kanunun emriyle hitama ermiş olan hususî bir teşekkülün şimdi devlete intikal etmiş bir takım işleri kanunun neşrinden sonra ifaya kalkması tamamen füzulidir. Hattâ eğer malî akıbetleri de olursa mucibi mesuliyettir.

Bu itibarla biz hiçbir hüviyeti olmıyan mülga Türk Spor Kurumu memurlarının davetlerini kanunun sarahatine zıt gördüğümüz için kabul etmedik. Şüphesiz kanunu neşreden hükûmet onun icaplarını da derpiş edecektir.

Vatandaşla Mülâkat

Tütün Satış İzni Niçin Verilmyor ?

Silivri kazasında Fatih mahallesinde fırın sokağında 6 numarada bakkal Nazif yazıyor:

"Silivride sekiz senedenberi tütün bayiliği yapıyordum. Haziranda inhisarlar umum müdürlüğü emir vermiş: Bu kaza dahilinde fazla bayi bulunduğu için, bir kısmına yeniden ruh satname çıkarılmamasını bildirmiş.

Diğer mağdur bayilerle bir likte İstanbul inhisarlar başmüdürlüğüne müracaat ettik. Bir müfettiş gelerek tahkikat yaptı. Neticede eskisi gibi hepimize tezkere verilmesi muvafık görüldü. Bu emir tebliğ edildiği halde Silivrideki inhisar memuru bir türlü benim tezkeremi vermiye yanaşmadı. Öne sürdüğü sebep te benim kendisine rüşvet teklif etmiş olmak lığım yolundaki bir iddiadır.

Halbuki, tamamen uydurma olan bu isnat, cürmümeşhut mahkemesine intikal etmiş ve hakkımda beraet kararı verilmiştir. Vaziyet böyle olduğu halde, inhisar memurunun sırf şahsî bir garez eseri olarak, bana tezkere vermeyişi, İstanbul başmüdürlüğünün son emrine de aykırıdır.

Tahkikatı yapan müfettiş, raporunda bayilik tezkeresinin iadesine lüzum gösterdiği halde bu iş niçin geciktiriliyor? Buna bir türlü mâna veremiyorum. İnhisarlar umum müdürlüğünün nazarı dikkatini celbetmenizi ve bu haksızlığın tashihi için kıymetli tavassutunuzu rica ederim.,,

Ecnebi Müesseselerde Çalışan Türkler

zihniyetlerini hâlâ değiştirmek istemiyorlar. Vakıa inkılâbımızdan sonra bu müesseseler hükûmetin aldığı tedbirler sayesinde eskiden istihdam etmek istemedikleri Türklere bazı memuriyetler vermiye mecbur oldular. Fakat, en çok odacı ve ufak memur alıyorlar. Büyük memuriyetlere eskisi gibi kendi milletdaşlarını kayırıyorlar.

İşin acıklı tarafı, senelerce çalışan Türk memurlarının sonunda ufak bir tazminatla kapı dışarı edilmeleridir. Bütün ömürlerini bu müesseselerde yıpratmış olan bu vatandaşlar ihtiyarlıkta sefalet çekiyorlar.

Bu müesseseler, memleketimizdeki memurlarına hiç olmazsa, bir tekaüt maaşı bağlayamazlar mı? Türkiyede para kazanan bu şirketler kendi memurlarına yaptıkları muamelenin aynini Türklere de tatbika mecbur edilemezler mi? Meselâ, ecnebi şirketler kanununa veya bankalar kanununa muvakkat bir madde ilâvesi suretile bizlerin hukukunu da muhafazaya imkân yok mudur?"

Türkiye Yelken Birincilikleri

İzmir, (TAN) — Türkiye yelken birinciliklerinin fuar esnasında şehrimiz körfezinde yapılması için Su Sporları Federasyonuna müracaat edilmiştir. Bu müracaatin kabul edileceği ve müsabakaların geçen sene olduğu gibi yine burada yapılacağı kuvvetle ümit edilmektedir.

Atletizm Müsabakaları

Gayri Federe Klüplerden olan Rumelihisar Klübü tarafından tertip edilen atletizm müsabakaları Pazar günü saat 15 te Bebekte Robert Kollej sahasında yapılacaktır.

Barutgücü Kongresi

16/7/938 Cumartesi günü akdi mukarrer olan kongreye iştirak eden üyelerin ekseriyeti teşkil edememelerinden yıllık kongremizin 23/7/938 Cumartesi günü saat on altıda Bakır köy Halkevi salonunda toplanacağını arz ve bütün üyelerin gelmesi rica olunur.

Ok Atışları

Kurumumuzca tertip edilen ok atışlarının altıncısı 23/7/938 Cumartesi saat (15) te Okmeydanında devam edileceğinden saygı değer halkımıza ve üyelerimize arzı keyfiyet olunur.

HİKAYE

İhtiyarlıktan Korkan Genç Kız

Yazan : Mahmut Yesari

Onu, kuliste tanımıştım; "balet,, lerin en genci, en güzeli ve en canlısıydı.

Koyu siyah ipek saçları; koyu siyah, parlak gözleri, insanı şaşırtıyordu. İnce, ufak kemikli, toplu ve çok biçimli bir vücudü vardı.

Kıvır kıvır bir genç kızdı. Hoppa, civelek, işveli değildi; canlıydı, bir yerde duramıyordu. Sağa sola koşuyor, sıçrıyor, arkadaşlarile şakalaşıyor, kahkahalarla gülüyor, yorulmak bilmiyordu.

Ona bakarken, ihtiyarlığımı unutuyordum. Çünkü, onun canlılığı ve hayatından memnun oluşu, insana, en bezgin anlarında bile, hayat ve neşe aşılıyordu.

Bazen, provaya geç kalıyor, hiç dinlenmeden soluk soluğa esvap değiştiriyordu:

— Sabahleyin denize girdim; öyle yüzdüm, öyle yüzdüm ki... Aman, ne yoruldum bilseniz!

Halbuki rahat yatağından kalkmış, saatlerce dinlenmiş insanlardan daha canlı sıçrayıp oynuyor.

Bazan de, bir fırtına gibi kulise giriyordu:

— Aman, bugün provayı erken bitirebilsek!

— Acele bir işin mi var?

O, kahkahadan kırılıyordu:

— Prova erken biterse, gezmiye gideceğiz.

Bir arkadaşının kulağına fısıldıyordu:

— Bu sabah, Mecidiyeköyüne kadar yürüdük. Bir kır gazinosunda dansettik.

— Gezmiye, nereye gideceksiniz?

O, tek ayağı üzerinde bir dans figürü yaparak cevap veriyordu:

— Neresi olursa, yeter ki, gülelim, eğlenelim.

O, yaşamayı, gülmek ve eğlenmekte buluyordu. Bir şeye dikkat etmiştim; bu "gülen ve eğlenen,, genç kız, başı havalı değildi. Bütün gezmeleri, eğlenmeleri, "normal,, haddini aşmıyordu. Çünkü kendisine yapılan iltifatları dinlerken, birden ciddileşiveriyordu. Karşısındakiler de ister istemez, ağır duruyorlardı.

Bu, neşeli bir genç kız için, yaman bir kuvvetti.

Sonra, vazife ile eğlenceyi birbirine karıştırmıyordu; vazifesinin bittiği yerde eğlence başlıyordu.

Bir gün sordum.

— Kaç yaşındasın, kızım.

Koyu siyah parlak gözlerini kapıyarak, çok uzun yılların yorgunluğunu duyuyormuş gibi göğüs geçirdi:

— On sekiz yaşındayım.

Güldüm:

— Daha çocuksun, yavrum!

Fakat o, gülmedi:

— Çocuk muyum? Koskoca kızım.

Anladım ki, o, bu "on sekiz yıl,,ı da çok görüyor. Yaşından daha genç, daha canlı olduğu muhakkak.

Bir gece, genç kadın artistlerden biri, yaşlı kadın makiyajı yapmıştı. Genç "Balerin,, , ağlamaklı bir sesle:

— Ah, bu makiyaj, size hiç yaraşmadı, dedi. Adeta ihtiyar oldunuz!

Yaşlı kadın makiyajı yapan genç artist gülümsedi:

— Sahne burası. Her kılığa gireceksin.

İnsan, ihtiyarlayınca alıngan olur. Genç "Balerin,, in, "âdeta ihtiyar oldunuz!,, derken acıması, bana, biraz dokunmuştu:

— Kızım, dedim. Sen de ihtiyar olacaksın.

Hiç asık görmediğim, daima gülen yüzü karardı; koyu siyah parlak gözlerinde şimşekler çaktı; sesi, isyanla titriyordu:

— Ben ihtiyarlamak istemiyorum.

Ben de ihtiyarlamak istemiyordum, boynumu büktüm:

— Bu, elde değil ki, çocuğum!

Büsbütün isyan eti:

— İhtiyarlıyacağıma, Allah canımı alsın!

Ona, ihtiyarlığın mecburî tevekkülünü anlatamazdım, sustum.

Genç, güzel, canlı kız, ihtiyarlamak istemiyor. Çünkü, ihtiyarlığın uyuşukluk, bezginlik olduğunu, hemen her gün, her vesile ile görüyor.

Bunu, kimse istemez amma... İhtiyarlamak, uzun yaşamak olduğuna göre; ihtiyarlamaktan korkmak, yaşamaktan korkmak demek değil mi?

İnsanlar, ölümden daha çok korkarlar.

İhtiyarlıktan korkma, kızım. Bu korkuya yavaş yavaş alışırsın!

Yolunun üstünde rastladığın aksaçlı, beli bükük kadınlar da, genç liklerinde, emin ol ki, senin gibi, belki de senden fazla ihtiyarlıktan korkuyorlardı. Amma şimdi, onlar, gençliklerinden daha çok hayata bağlıdırlar.

Yaşlı kadınların genç görünmek isteyişleri, sadece ihtiyarlıktan korktukları için mi, yoksa, ölüme yaklaştıklarını unutmak, yaklaşan hakikati görmemek, buna inanmamak için mi?

Her yaşın, kendine göre zevkleri, eğlenceleri, neşeleri vardır. Yaşamak, bir hünerdir. Sen, bu hüneri göster. İster genç, ister ihtiyar ol; yalnız, neşeni kaybetme!

Vaktinden evvel ekşiyen genç, neşeli ihtiyardan daha can sıkıcıdır.

BANDIRMADA :

Alaya Sancak Verildi

Bandırma, (TAN) — Buradaki askerî kıtamıza sancak verme merasimi yapılmıştır. Merasimde ordu müfettişi orgeneral Fahrettin Altay ile korgeneral Sabit, tümgeneral Yaşar, bir çok askerî erkân, kazanın kaymakamı Ragıp Arca, binlerce halk bulunmuştur.

Orgeneral Fahrettin Altay sancağı teslim ettikten sonra bir geçit resmi yapılmıştır.

Bu münasebetle Bandırma baştan başa bayraklarla süslenmiş, kahraman askerimiz candan alkışlanmıştır.

BİLMECE, BULMACA

Canla Ayferin yedi arkadaşı suyun içine saklanmışlar.

İki kardeş yani Canla Ayfer onları arıyorlar;; fakat bir türlü bulamıyorlar; haydi siz de arayın, bakalım bulabilecek misiniz!

88 Numaralı Bilmecemizde Hediye Kazananlar

88 numaralı mecmuamızdaki "Bilmece-Bulmaca„ yı doğru halledenlerden hediye kazananların listesi :

Birer "Büyük dolma kurşun kalemi„ kazananlar:

Galatasaray lisesinde 18 Sabit, İstanbul Maçka 197 Aydın, Çubuklu Rifatpaşa mahallesi Kâmil.

Birer "Küçük dolma kurşun kalemi„ kazananlar:

Fatih Sarıgüzel Hemdem sokak 3 Fizli, Kabataş lisesinde 351 İrfan, Erenköy Nuri Müfit Sezer,

Birer "Pergel takımı„ kazanan -

Sultanahmet Dizdariye Çeşme sokak 27 Erol Özcar, Pangaltı Babil sokak G. Yazaner, Erenköy Altıntarlada Reyan.

Birer "Albüm„ kazananlar:

nanlar:

Bursa Ulucami civarında Osman, Ankara Ön Cebeci Bahadırlar sokağı 7 Binbaşı Sait apartımanında Hulki, Konya İbni Sahin mahallesi 23 Yüksel Tartan, Orhan Gazi Muradiye mahallesi 48 Galip Dinçal, Aksaray Haseki caddesi 30 Hayriye.

Birer "Büyük sulu boya„ kazalar:

Niğde Tümen muhasebe veznedarının oğlu Turgut, Konya Çift merdivenler, eski polis mektebi sokağı 8 Tarık Sabuncu, Bilecik istasyon okulunda 52 Hüriye Tokta, Vezneciler 6 ıncı okul 180 Necîâ, Zile İstiklâl okulu 20 Turgut,

Birer "Küçük sulu boya„ kazananlar:

Tarsus Buğday pazarı Zahire taciri Necip oğlu İlgaz, Adana Simsar Hilmi muhasibi Enver oğlu Oğuz, Çanakkale Telgraf memuru Lûtfi Türkozan oğlu Hakkı Ozan, Konya (Çumra) malmüdürünün oğlu Cahit Doğan, Lâleli Tramvay caddesi 89 Semahat Bakırcı oğlu.

Birer "Büyük kutu kalem boyası„ kazananlar:

Sivas Erzurum inşaatında Necati kızı Selma, Bursa Tuz pazarı 241 Mişel vasıtasile Salamon Ventura, Ankara Şemsettin, Leblebici mahallesi Uçar sokak numara 2.

Birer "Küçük kutu kalem boyası„ kazananlar:

Şişli Hacı Mansur sokak 12 F. Tenguz, Fatih Gelenbevî acddesi 41 Şadi Agun, Aksehir İnhisarlar satış âmiri oğlu Naci, Edirne Topkapı sokak 5 Kemal Mişolam,

Birer "Mürekkepli kalem„ kazananlar:

Üsküdar Valdei atik Tekke sokak 3 Semih Tezcan, İstanbul Erkek lisesinde 284 Özsan, Kadıköy Pazaryolu 136 Ali Osman, Fatih Dülgeroğlu Büyük Karaman sokak 22 numarada Talha Başer.

Birer "Kart„ kazananlar:

Ankara Bankalar caddesi Merkez postahanesi yanında gazeteci Fuat, Orhan Gazi kıraathane müsteciri Cevdet oğlu Terhan, Çatalca Ferhatpaşa mahallesi 15 Hatice, Erbaa Sakarya caddesi 4 Memduh, Niğde Kışla meydanı 6 Yaşar Işıksal, Orhan Gazi kahveci Hüseyin oğlu Mehmet Gülmen, Elazığ Tümen Baştabibi Yarbay Kâzım Alkan kızı Melâhat, Ankara Arslan hane Mete sokak 6 Gönül Serim, Çanakkale Eceâbat Melâhat Özman, Kilis varidat memuru oğlu Edip Yazgan.

OYUNLAR EĞLENCELER

Kolay Resim Yapmak

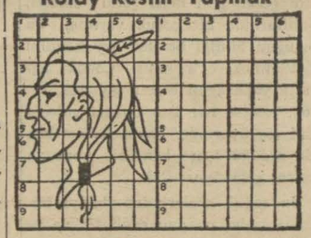

Ressam amca tablosunu bir türlü bitiremiyor.Bir yardımcıya ihtiyacı var.

Haydi bu yardımcı siz olun; yapacağınız iş çok kolay:

1 — A-Z ya kadar olan harfleri biribirlerile birleştirin!

2 — (1-31) i, ve.

3 — (40-69) a kadar olan sayıları birleştirin.

Numaralı gözlerin içinde gayet kolaylıkla resim yapmak kabildir. Size bir numune veriyoruz. Onu, sağ tarafa dikkatle kopye ederek yapın! Gitgide numuneye ihtiyaç kalmadan bu işi kendi kendinize yapacak hale gelirsiniz

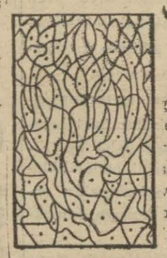

Noktalı yerleri üzelce, kurşun kaeminizle doldu -un! Bunu yaparsanız gayet tuhaf ve hoşa gidecek bir şekille karşı - aşacaksınız.

RESİM BOYAMA

0 — Beyaz

1 — Pembe

2 — Gri

3 — Açık kahve rengi

4 — Yeşil

5 — Kırmızı

6 — Siyah

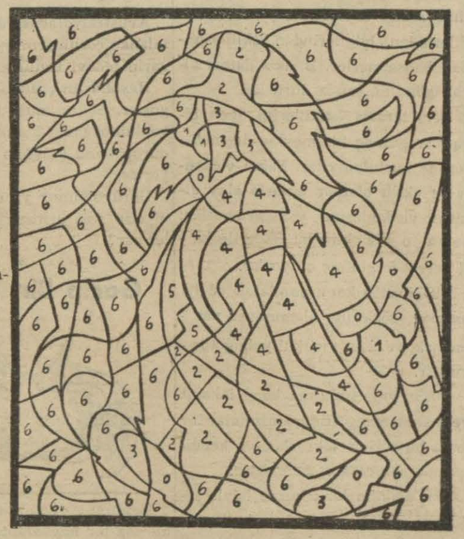

YAZISIZ HİKÂYE:

Sınıfını geçti diye Cana babası hediye aldı. Fakat Can bunun kıymetini bilmedi.

TAN
ÇOCUK
MECMUASI

No. 90 23 Temmuz 1938 Her Cumartesi Çıkar

Yılmaz Kaçakçıların Peşinde

ÇOCUKLARA HİKAYELER :

Fena Bir Şaka

Size anlatacağım bu vaka ilk gençliğinde babamın başına gelmiş hakiki bir hâdisedir. Az kalsın bir faciayla bitecek olan bu işi, babam hatırladıkça üzüntüye ve sıkıntıya düşmekten kendini alamaz.

"Bir yaz, dört mektep arkadaşı, bunlardan biri babam olmak üzere, deniz kenarında bir köyde tatillerini geçiriyorlardı. Bu dört arkadaşın adları şuydu: Ali, Samih, Macit, İhsan..

Bu arkadaşlar, bir gün, sahilin kar şısında bulunan küçük bir adada tek başına yaşıyan garip tabiatli bir ihtiyarı ziyaret etmiye karr verdiler. O tarihlerde motörlü vasıtalar pek bulunmadığı için ihtiyar bir balıkçının kayığına binerek güzel bir havada adaya geçtiler. Güneşli olan ha va, onlar karaya ayak atar atmaz değişmişti. Deniz yükselmiş ve gök kararmıştı.

Görmiye gittikleri ihtiyar bu ziyaretten fevkalâde memnun olmuştu. Hayatını güzel koleksiyonlar toplamakla geçiren ve hakiki bir sanatkâr ruhlu olan bu ihtiyar onlara resim ve vazolardan yapılmış bulunan koleksiyonunu göstermişti.

İhtiyarın bu alâka ve misafirperverildiğinden memnun kalan dört arkadaş bir saat kalmak niyetindeyken akşama kadar oturdular.

Dönmek zamanı gelince şiddetle esen rüzgârın içinde ve bozulan denizin üstünde o küçük kayıkla gitmek imkânsız görüldüğü için ihtiyar adamın ısrarı üzerine geceyi orada geçirmiye karar vermişlerdi.

Pek hoş bir surette geçen akşam yemeğinden sonra ihtiyar misafirlerine dönerek dedi ki:

— Çocuklar ben yalnız olduğum zaman ekseriya ruhları çağırır konuşurum. Fakat şunu da söylemeliyim ki, şimdiye kadar hiçbir ruh benim bu çağırışlarıma cevap vermedi. Belki medyum kuvvetim az da ondan. Sizinle beraber bu akşam tekrar bir tecrübe yapalım. Belki içiniz de medyum kuvveti olan bulunur da tecrübemiz muvaffakıyet verir.

Başta babam olmak üzere iki arkadaş bu teklifi memnuniyetle kabul ettiler. Fakat dördüncüleri Macit her şeyden çabucak korkar bir tabiatte olduğu için bu tekliften pek hoşlanmamıştı.

Ruhların çağırıldığı bir çatı altında geceyi geçirmek gözünü pek korkutuyordu. Bununla beraber arkadaşlarının alayları ve gülüşmeleri arasında bu teklifi kabul etmiye mecbur oldu.

★

Macidin gösterdiği bu korku diğer arkadaşlarının aklına, ona karşı bir oyun oynamayı getirdi. Aralarında bir karar verip ihtiyara da fikirlerini açarak onu da böyle masum bir lâtifeye ortak ettiler.

Bu oyunun neticesi pek eğlenceli olmamış bilâkis acı bir sonla bitmişti.

Davet olunan ruhlar bu sefer de gelmemişlerdi. Yarım saatlik bir bekleyişten sonra İhsan haykırdı:

— Canım işte gelmiyorlar! Boşuna yoruluyoruz. Galiba tecrübemiz kâfi değil.. Haydi bu işi bırakalım, ışığı yakalım!

Sonra babama dönerek medyum olarak gözleri bağlanan Macidin yüzündeki bağı çözmesini söyledi:

— Haydi Macit gözlerini aç ve lâmbayı yak!

— Peki, lâmbayı açtım diyen babam Macidin de gözlerini çözdü.

Halbuki babam lâmbayı yakmamıştı. Bunun üzerine:

— Peki ne diye lâmbayı yakmıyor sunuz? Diye sordu.

Arkadaşları cevap verdiler:

— Amma da yaptın ha.. Lâmbayı yaktık biz.. Macit.

— Kör oldum! Ben kör oldum! Diye haykırmakta devam ediyordu.

Bu sesten müteessir olan Samih:

— Yok canım neye kör olasın! Görüyorsun lâmba yandı; biz şaka yapmıştık sana!. Dedi.

— Size kör oldum diyorum. Hiç bir şey görmüyorum; anlamıyor musunuz?

Biraz sonra hepsi hakikati anlamışlardı. Heyecan ve korkudan olsa gerek Macit sahihten kör olmuştu. Üç arkadaşla ihtiyarın, şakanın verdiği bu feci netice üzerine dilleri tutulmuş gibi söyliyecek bir şey bulamadılar.

O geceyi pek fena geçiren dört kişi haykırmasının önü alınamıyan zavallı Macidin başı ucunda geçirdiler.

Zavallı genç çocuğu böyle kıymetli bir âzasından mahrum eden bu korkunç kazada her biri kendi kabahatlerinin derecesini ölçerek zavallı Macide bir kelime dahi söylemek cesaretini kendilerinde bulamıyorlardı.

Bununla beraber üç ay sonra çok usta bir göz doktorunun yaptığı ameliyat sayesinde Macidin gözleri iyi oldu.

O tarihtenberi gerek babam ve gerekse arkadaşları değil bir insana bir hayvana bile şaka yapmaktan çekinmişlerdi. Ve o vakit duydukları vicdan azabile sıkıntı yüzünden çektikleri ıztırap akıllarından çıkmamıştı.

İşte çocuklar, bazan pek masumane olarak yapılan bir şaka böyle fena neticeler doğurabilir; bu neticelerin de tamiri bazı zaman imkânsızlaşır. Onun için çocuklar, lüzumsuz yere sakın arkadaşlarınızı aldatmıya kalkışmayın! *F. B.*

KÜÇÜK YAZICILAR MÜSABAKASI

Küçük okuyucularımız!

TAN — ÇOCUK sizler için bir küçük yazıcılar müsabakası açtı. O günden beri birçok yazı, şiir aldık. Bazıları, yarın için bize çok şeyler müjdeliyor. Fakat siz de bilirsiniz ki, bu yazıların hepsini birden çıkarmamıza imkân yok. Sıraya koyduk. Her sayımızda birer ikişer basacağız. Sonunda da aralarında mecmuamız yazıcıları tarafından bir seçme yapılacak ve en güzellerine hediyeler verilecektir. Küçük yazıcılarımız; TAN — ÇOCUK sizden daha güzel yazı ve şiirler bekler.. Yalnız yazıların uzun olmamasına, ve çocukları, yani sizleri alâkadar eder mevzular seçmiye dikkat edin emi?

Küçük Yaramaz

Engin pek yaramazdı. Günlerini bahçede yeşil çimenler, güzel böcekler, yavru kuşlar arkasında geçirir, onları kovalamaktın sevinç duyardı. Annesi Engine kuşları, böcekleri öldürmenin pek fena bir şey olduğunu söylemişti. Engin annesinin bu sözlerini dinlerken üzülür, fakat yine bahçede güzel bir kelebek, yuvada bir yavru kuş görünce dayanamaz biraz önceki sözü unutur hemen zavalıların peşinden koşardı. Onu ele geçirince hırpalar bir çoklarının ölümüne bile sebep olurdu. Evleri güzel bir bahçe ortasındaydı. Büyük fiskiyeli havuzun etrafını renkli gül fidanları örtmüştü. Bu güzel bahçe baharda göz alıcı yeşillikleri, bayıltıcı kokulu çiçekleri ile pek hoşa giderdi... Engin bu güzel günlerde çimenler arasında koşup oynamadan durabilir miydi?. Pek sevdiği kuşların tatlı cıvıltıları ile bahçeye fırladı. Yazın bu sevinç dolu gününde etrafı seyrederken biraz ötede iri bir kelebeğin daldan dala konduğunu gördü. Onu yakalamak hevesi ile peşine düştü. Şimdi Engin büyük bir sevinçle kelebeğin arkasından koşuyordu. Nihayet böcek havuzun kenarında sarı bir güle kondu.

Çocuk ve böcek pek yorulmuşlardı. Terler içinde kalan yaramaz ileri atıldı. Gözleri etrafını görmüyordu. Ayağı bir taşa çarptı ve havuza yuvarlandı. Çok korkmuştu. Annesi bağırarak koştu, yaramazı kurtardı. Fakat başı taşa çarpmış yüzü alkana boyanmıştı. Engin bir kaç gün hasta yattı. Artık bir daha kuşlara böceklere dokunmıyacaktı. Çünkü bu ceza ona bir ders olmuştu.

Kastamonu Kültür Direktörü kızı
G. Alıcıoğlu

Okul ve Öğretmen

Okul benim biricik bir yuvamdır
Beni ona ısıtan hep hocamdır
Ben hocamı hiç bir şey için üzmem
Derslerime çalışmamazlık etmem

★

Ben arkadaşlarımı orda buldum
Onlarla bir hakiki kardeş oldum
Ben nereye gitsem nerede dursam
Yuvamı ararım onsuz olamam

★

Ben hocamı hiç bir şey için üzmem
Okul kaçaklarını aslâ sevmem
Beni okul ve hocam yükseltecek
İstikbâle onlar eriştirecek

Kasım Paşa Orta Okuldan 127 N: lu
Tarık Mengü

TENKİT

Küçüm yaramaz: — Hikâye —

G. Alıcıoğlunun yazdığı bu küçük hikâye hiç te fena değil. Aferin küçük yazıcıya!

Tatlı tatlı anlatışı, insanın hoşuna gidiyor. Cümleleri düzgün; türkçesinde hemen hiç hata yok. Eğer hikâyeyi tekbaşına kimsenin yardımı olmaksızın yazmışsa tebrike şayan.

Küçük yazıcılarımızın çoğunun seçtikleri mevzular güzel ve kendilerine göredir. Çoğu iyi ahlâklı olmanın iyiliğini biliyor; ve yaramaz söz dinlemezleri sevmiyorlar.

Bu bize yetişen çocuklarımızın eyni zamanda çok dürüst ve temiz olacaklarını müjdeliyor.

Okul öğretmen: — Şiir —

Şiir mektep ve öğretmeni evi kadar seven küçük talebenin güzel duyguları olmak itibarile hiç te fena değil.

Kafiyeleri düzgün ve yerinde kullanılmış; küçüklerin çoğu şiiri daha ziyade tercih ediyorlar. Bunu gelen yüzlerce yazıdan anlıyoruz. Demek onlar zor ve güç işleri seviyorlar. Çünkü şiir yazmak nesirden daha yorucu ve güçtür.

Tarık Mengünün elimizde birkaç yazısı var. Bunlara bakarak onun iyi bir yazıcı olacağını söyliyebiliriz. Lâkin her işte olduğu gibi bunda da yılmamak, sebat etmek ve kırılmamak lâzım. En mühim mesele de, iyi lisan öğrenip başka milletlerin zengin edebiyatını tetkik etmektir.

ALPLE BABASI

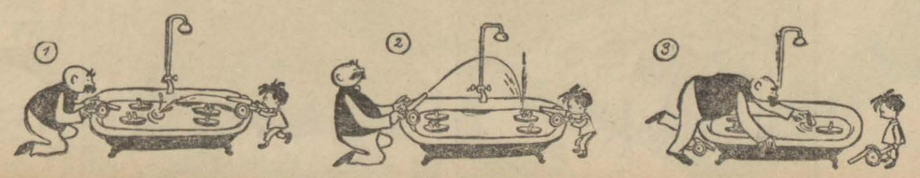

Gemi Batırma Oyunu

ÇOCUKLARA FIKRALAR :

Kendilerini Medhedenler!

Sizin yaşınızda olan küçük yeğenim geçen gün bana şunu anlattı: Sınıflarında bir çocuk varmış; bu çocuğun bildiği bir tek şey kendini methetmek, övmekmiş.. Çocuk, hayatta yapacağım hiçbir şey yok, diyor: İsterse her işte birinci geleceğini söylüyormuş. Fakat babası zengin olduğu için kendini yormıya lüzum görmüyor; ilâh..

Bu soğuk sözlerinden dolayı bütün arkadaşları onu sevimsiz ve ukalâ bulmıya başlamışlar.

Küçük yeğenim bunu bana anlattıktan sonra böylelerinin niçin kendilerini methettiklerini sordu. Ben de yalnız ona değil hepinize bunun sebebini anlatmıya karar verdim:

"Dünyada kendilerini böyle öven insanlar ne yazık, ki, pek çoktur çocuklar.. Bence bu gibilere kızılmamalı; bilâkis onlara acımalı.

Kendilerini bol bol metheden insanlar, akıl, bilgi ve kabiliyet bakımından diğerlerinden daha aşağıdır. Bu bilgisizliklerini budalalıklarını örtmek için başvurdukları çare kendilerini kuru kuruya övmektir.

Halbuki, bilgili, zeki ve iyi huylu insanlar hiçbir zaman böyle gülünç sözler söylemezler; ve kendilerinden, bilgilerinden, akılların dan bahsetmezler. Bilâkis daima alçak gönüllü, sessiz dururlar.

Beri tarafta kendilerini öven biçareler gülünç bir mevkie düşmekten de kurtulamazlar. Fakat vicdanlı ve akıllı olanlar onlarla alay etmeyi vicdanlarına yakıştıramazlar; zaten o adamlar bu hallerile kâfi derecede gülünç oluyorlar.

Bu gibilere karşı yapılacak en iyi hareket, sözlerine ehemmiyet vermemek, ve onları makul yola götürmektir.

Bütün anlattıklarına karşı lâkayıt ve inanmamış görünürseniz onlar bir daha bu sözleri tekrarlamıya kendilerinde pek cesaret bulmazlar.

Ben eminim ki, içinizde böyle soğuk ve budala çocuklar kat'iyyen yoktur. Şayet böylelerine rastlarsanız mümkün olduğu kadar çocuklar, onları iyi ve makul olmıya davet edin!

İŞTE BUNU BİLMİYORDUM!

Görülmemiş Bir Hayvan

Panda denilen bu canavar kedi ile ayının karışmasından oluyor. Buna pek az yerde rastlan maktadır; esasen bu hayvan pek nadir olarak bulunuyor.

★

Garip Bir Tedavi Usulü

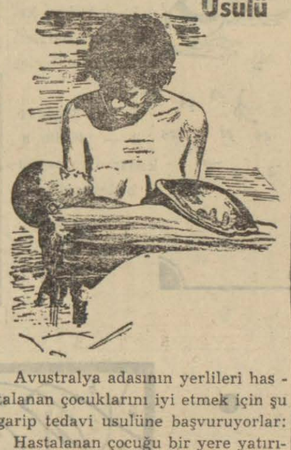

Avustralya adasının yerlileri hastalanan çocuklarını iyi etmek için şu garip tedavi usulüne başvuruyorlar:

Hastalanan çocuğu bir yere yatırıyorlar. Sonra mukaddes tanılan bir kaplumbağanın kabuğuna çamur doldurup bunu çocuğun karnına koyuyorlar.

Görüyorsunuz ya çocuklar, medeniyetin hâlâ girmediği yerlerde neler var?

★

Garip Bir Yengeç

Resmini gördüğünüz yengeç gayet kurnaz bir hayvandır. Ufak bir tehlike sezdiği ve yahut rahatsız edildiği zaman Sincap sesini andıran bir sesle haykırıp etrafındakileri korkutuyormuş.

İnciler

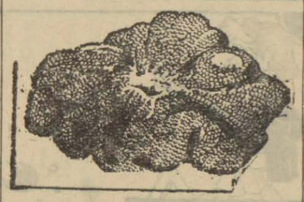

Resimde gördüğünüz inci istiridyesi bu nevi deniz hayvanlarının en büyüğüdür. Kutru hemen 50 santimetre kadardır.

Bu hayvanın sathı, bir sapın üstünde bulunan küçük inci taneleri le kaplıdır.

Çöldeki Vapur

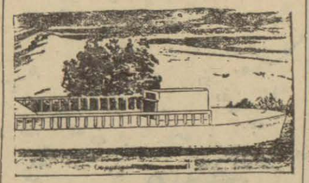

Bu vapur şimdi bir çölün ortasında durmaktadır.

Burası vaktile gölmüş.. Bir aralık gölün suları çekilmiş ve vapur kumun üstünde kalmış.

Bu hâdise Kaliforniyanın Modok denilen bir yerinde olmuş. Oralılar bir hatıra olmak üzere bu gemiyi yerinde bırakmışlar..

Balık Denizi

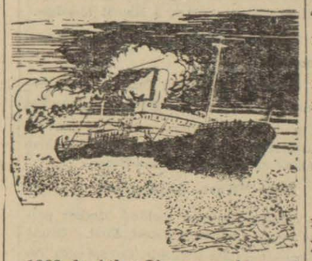

1882 de Atlas Okyanusunda gayet garip bir hâdise olmuştur.

Bu denizin bir kısmında birçok balıklar bir cezir (yani denizin çekilmesi) sırasında havasız kalarak ölmüşlerdir.

Şimdi buradan geçen gemiler kilometrelerce gittikleri halde denizin üstünde bu ölü balıklara rastlıyorlar. Bu yüzden buraya balık denizi deniyormuş.

Kahkaha

Akıllılıkla Doğruluk

Baba — Oğlum hayatta iki şeye malik oldun mu rahat edersin; bu iki şey şudur: Doğruluk ve akıllılık..

Can — Doğruluğa bir misal söyle bana, baba!

Baba — Meselâ; verilen sözü tutmak..

Can — Peki akıllılığa da bir misal ver!

Baba — Hiç kimseye bir şey için söz vermemek!

★

Mahkemede

Hâkim — Karının iddiasına göre ona eziyet ve işkence ediyor muşsun öyle mi?

Maznun —Val lahi yalan Bay Hâkim! Ben..

Hâkim — Telâş etme canım; karını nasıl korkutuyorsun; bunun sırrını bana da öğret!

★

Anlayışlı Kadın

— Nasıl çocuklarınız İngilizceyi söküyorlar mı artık?

— Eh, olduk-ça.. "hayır" la- "teşekkür ederim„ demesini öğrendiler.

— Oh oh, taliniz varmış sizin. Bu nimkiler bunun türkçesini bile öğrenemediler daha...

★

Başlangıcını Biliyormuş

İhtiyar kadın — Oğlum, torunlarım için bir masal kitabı almak istiyorum.

Kitapçı — Peki efendim, hangi kitabı istiyorsunuz?

İhtiyar kadın — Kitabın pek adını hatırlamıyorum amma masal şöyle başlıyordu: "Bir varmış, bir yokmuş..„

★

Malûmatlı Baba

Bir öğretmen bir talebesinin babasına şu mektubu yazar:

"Bayım, çocuğunuzda miyopluğa temayül var. Şimdiden düzeltmezseniz ileride çok fena olacaktır„

Ertesi gün baba öğretmene şu cevabı verdi:

"Bay öğretmen, alâkanıza teşekkür ederim. Oğluma lâzımgelen cezayı verdim. Bir daha yaparsa bana malûmat vermenizi rica ederim...

ÇIRAĞAN SARAYINDA 28 YIL BEŞİNCİ MURADIN HAYATI

No. 41

Yazan: ZİYA ŞAKİR

Tabancalar Dört Çarşaflı Kadına Çeviriliverdi

Rivayete nazaran, sarayın karşısına bir İngiliz gemisi gelip demirliyecekmiş. Bu geminin geldiği gün, efendimizi kaçırmıya memur olanlar da, bir takriple saraya gireceklermiş. Gece yarısı beklenilecekmiş. Bu sırada gemiden fenerle saraya bir işaret verilecek ve bir de sandal gönderilecekmiş. Gemiden işaret verilir verilmez, saraya girenler efendimizi alıp usullacık rıhtıma ineceklermiş. Orada bekliyen nöbetçilerden birini, ya güzellikle veyahut cebren elde edeceklermiş. Ondan sonra efendimizi sandala bindirerek, İngiliz gemisine geçireceklermiş.

O sakallı zat, o geceyi bu müzakerelerle sarayda geçirdikten sonra, ertesi gün, yine Kemalettin Efendinin saraylıları arasında, çıkıp gitmiş.

★

Damat Mahmut Paşa, Efendimizin taraftarlarından idi. Şehzade Kemalettin Efendinin da dairesine de devam ederdi. Bu münasebetle, efendimizin firar meselesini kendisine açmışlar. Yapılacak harekette, hanedan âzasının alacakları vaziyete onu da hazırlamışlar.

Fakat o aralık bir meseleden dolayı Sultan Hamit Damat Mahmut Paşayı tazyike başlamış. O da bu tazyikten kurtulmak için Hünkâra giderek:

— Benimle uğraşacağınıza asıl ... uğraşınız, yakında sabık hakanı kaçıracaklar. Bazı büyük işler açacaklar.

Diye, meseleyi Sultan Hamide anlatmış.

Padişah, cüretkârlığın bu dereceye inanmamış. Gizliden gizliye tahkikata başlamış. Ötekiler, o kadar ketum davranmışlar ki; müessir vasıtalar kullanmasına rağmen hiç bir ip ucu yakalıyamamış. Tekrar Mahmut Paşayı saraya getirtmiş. Yeniden isticvap etmiş;

— Mademki bu meseleyi bana haber verdin. Bu işi, bizzat bitirmelisin. Ve, bu cüretkârları bana elinle teslim etmelisin. Eğer böylece sadakat gösterirsen artık senin sadakatine itimat ederim, ve her arzunu da yerine getiririm.

Demiş.

Damat Mahmut Paşa, derhal gizlice faaliyete geçmiş. Evvelâ bizim sarayın kapısına, Yıldız sarayından yedi sekiz tüfekçi getirerek yerleştirmiş. Bunlara, lâzımgelen talimatı vermiş. Sonra da, Kemalettin efendinin dairesine sık sık devam ederek, kaçırma teşebbüsünün ne zaman olacağını öğrenmiş.

Bizim sarayın kapısına memur edilen tüfekçiler, büyük bir kurnazlık etmişler. Son derece uyanık davranmakla beraber güya, girene çıkana müsamaha göstermişler. Bu suretle firar müteşebbislerine cüret vermişler.

Günün birinde sarayın kapısında bir araba durmuş. İçinden çarşaflı dört kadın inmiş. Bunlardan biri, Kemalettin Efendinin saraylılarından imiş.

Bu saraylı, kapıcılara doğru ilerlemiş:

— Valde Kadınefendiyi ziyarete geldik.

Demiş.

Tüfekçiler,

— Hay hay.. Buyurunuz. Şu odaya giriniz. İçeriye haber gönderelim.

Demişler.

Dört çarşaflıyı kapının yanındaki küçük odaya almışlar. Sonra,

Hep birden odaya dalarak tabancaları bunların üzerine çevirdiler :
— Açın bakalım yüzlerinizi.

hep birden odaya dalarak tabancaları bunların üzerine çevirmişler:

— Açın bakalım yüzlerinizi.

Diye bağırmışlar.

Çarşaflılar şaşırmışlar. Kaçmak için kapıya atılmışlar. Fakat derhal hepsi de yakalanarak kıskıvrak bağlanmışlar. Doğruca Beşiktaş sarayına sevkolunmuşlar.

Damat Mahmut Paşa, evvelâ bunları bizzat isticvaptan geçirmiş. Sonra, Abdülhamide koşarak meseleyi haber vermiş. Bunun üzerine Hünkâr da:

— Aferin, enişte.. Artık sadakatine tamamile emniyet ettim.

Demiş.

Bilmem yalan; bilmem, gerçek.. Günahî, söyliyenlerin boynunda kalsın. Bu meseleden bahseden eski kalfalardan bazıları, Mahmut Paşa hakkında iyi söylemezlerdi. Onu, âdeta iki yüzlülükle ittiham ederlerdi. Hattâ;

— Efendimizin kaçmıya hiçbir niyeti yoktu. Zaten tabiati, böyle şiddetli hareketlere müsait değildi. Fakat Damat Mahmut Paşa ne yaptı, yaptı. Bir manevra çevirdi. Abdülhamide yaranmak için bu meseleyi bizzat tertip etti.

Derlerdi.

Bu adamların saray kapısında yakalanması (1) şu neticeleri verdi:

1 — O günden itibaren artık sarayın hariçle olan irtibatı büsbütün kesildi. Vazife sahibi olanlardan maadasının saraya girip çıkmaları şiddetle menedildi.

2 — Saraya bir tahkik heyeti gönderildi. Bazıları, şiddetli bir isticvaptan geçirildi.

3 — Nakşifend kalfanın Yunanistana firar ettiği işitildi. Kalfa, yalnız gitmemişti. Tımara çıkarken, büyük kadınefendinin iznile kendisine bakmak için yanına aldığı (Naciye) isminde son derecede güzel küçük bir kızı da bu maceraya sürüklemişti. Bu kz, kendisinin (acemi) si idi.

Görülüyor ya?.. Her hâdise, bizim aleyhimizde neticeleniyordu. Efendimize taraftarlık edenler, ona iyilik yapalım derken,bilâkis kötülük ediyorlar... Her harekette, sarayın daha fazla tazyik altına girmesine sebebiyet veriyorlardı.

(1) Saray kapısında yakalananlar, şunlardır:

1 — (Prodos) Mason locasının (Üstadı Muhterem) i, Yunanlı (Kleanti İskalyeri).

2 — İngiliz konsoloshanesinin tercümanı İstavridis.

3 — (Prodos) Mason locasının (Nazırı evvel) i, Lehli (Adam Mihalovski).

Bu üç zat, Beşiktaş sarayında birkaç gün alakonulup isticvap edildikten sonra, üçü de hudut haricine tebit edilmiştir. (Nakşifend Kalfa) da artık İstanbulda barınamıyacağını anlamış; Kleanti İskalyerinin emri ve Masonların yardımı ile Yunanistana firar etmiştir.

Artık vaziyet o dereceye gelmişti ki, sarayın vazife sahibi memurlarına bile emirler verilmiş;

— Hiçbir sebeple, Hakanı sabık ile karşı karşıya gelmiyeceksiniz. Kalfalardan hiçbiri ile bir tek kelime söyleşmiyeceksiniz.

Diye tenbih edilmişti.

Bu vaziyet te, (Ali Suavi vakası) na kadar bövlece devam etmişti.

(Devamı var)

EKONOMİ

ODADA :

Borsa Seçimi Pazartesi Günü Yapılacak

Ticaret odasınca seçilen zahire borsası intihap heyeti, dün sabah odada bir toplantı yapmıştır. Heyet, 25 temmuz pazartesi günü saat 11 ile 13 arasında borsa idare heyeti azalıkları için seçim yapılmasına karar vermiştir. Bu karar dört gazete ile ilân edilecektir.

Ticaret Odasındaki Toplantı

İzmir fuarı Istanbul komitesi dün ticaret odasında bir içtima yapmıştır. Komite şehrimizden İzmir fuarına iştirak edecek ticaret odamızın İzmire göndereceği mallar hakkında görüşmelerini bitirmiştir. Hazırlanan esaslara göre bu sene fuara her bakımdan daha zengin nümuneler gönderileceği anlaşılmaktadır.

Takas Komisyonu Kararları

Takas komisyonu dün saat 13 buçukta ofis dairesinde toplanmıştır. Komisyon yeni takas muamelelerini tetkik ederek bitirilmesi için kararlar vermiştir. Hafta içinde tamamlanmış olan yeni takas muameleleri de imzalanmıştır.

Yapak Standardı Projesi

Yapak standardı için hazırlanan ön proje ticaret odasında tüccarların umumî toplantısında tetkik edilmeye başlanmıştır. On projenin, heyeti umumiyesi kabul edilerek maddelerin ayrı ayrı müzakerelerine girişilmiştir. Bugün bu meselede bitirilerek imza edilecektir.

GÜNLÜK PIYASA

Ziraat Bankası kilosu 5,28 kuruştan 265 bin kilo yumuşak ve beş bin kilo sünter buğdayı ile 5,20 kuruştan 162 bin kilo sert buğday satmıştır. Tüccar namına gelen 72 bin kilo yumuşak buğday 5,30 - 6,35 kuruş arasında satılmıştır. Gelibolu sertlerinden 12 bin kilo 5,10 kuruştan verilmiştir.

∴

Trakya kuşyemlerinden fob olarak çuvallı 22 bin kiloluk bir parti 6,26 kuruştan, 12 bin kiloluk bir parti çavdar kilosu 4,20 kuruştan satılmıştır.

★

Karabiganın kuru baklalarından fob olarak dökme 200 bin kiloluk büyük bir parti 4,22 kuruştan ihracat için satılmıştır. İzmit mıntakasının keten tohumlarından çuvallı olarak on bin kiloluk bir parti kilosu 9,20 kuruştan verilmiştir.

GEMLİKTE:

Bu Yıl Zeytin Mahsulü Çok Verimli

Gemlik, (TAN) — Zeytin mevsiminin son günlerine girilmiştir. Bu sene zeytin mahsulü başka yıllardakine kıyas edilemiyecek kadar bereketli olmuş ve halkın yüzünü güldürmüştür. Depolardaki zeytin ve yağlardan maada bu sene başka memleketlere 43902 kilo, memleketimiz dahiline 1.316.764 kilo zeytin; yabancı meleketlere 9895 kilo, memleketimiz içine de 1.457.830 kilo zeytin yağı gönderilmiştir.

Şimdi, kazamızın ehemmiyetli gelirlerinden olan koza mevsimine girilmiş bulunuyor. Burada, ipekböceği beslemiyen bir ev yok gibidir. Bu sene 25 gram tohumdan vasatî olarak elli kilo koza alınmıştır. Şimdiye kadar yüz bin kilo koza istih - ... halkın hevesini artırdığı için bu yıl yeniden yüz binleri geçen dut fidanı dikilmiştir. İpek ve tohum kontrolörü Ahmet Tangilin fennî mesaisi dört senedenberi ipekçiliğe ve bilhassa ipekböceği tohumu yetiştirmeğe rağbeti ziyadeleştirmiştir. Geçen yıl olduğu gibi bu sene de ipekböceği tohumlarından mühim bir kısmı Irana gönderileceği için ona göre hazırlıkta bulunulmaktadır.

BORSA

21-7-1938

ÇEKLER

Londra	6.20
Nevyork	126.1125
Paris	3.48
Milâno	6.635
Cenevre	28.855
Amsterdam	69.27
Berlin	50.6225
Brüksel	21.3175
Atina	1.135
Sofya	1.53
Prag	4.355
Madrid	6.20
Varşova	23.62
Budapeşte	24.80
Bükreş	0.9325
Belgrad	2.8575
Yokohama	36.195
Stokholm	31.965
Moskova	23.6725

ESHAM ve TAHVİLÂT

Türk borcu I vadeli	19.275
Türk Borcu I Peşin	19,20
Türk Borcu III peşin	19.275
Merkez Bank	108.—

İÇ PİYASALAR:

Bu Yılın Fındık Rekoltesi Noksan Olacak

Bu senenin yeni mahsul fındıkları noksandır. Ilkbahar donlarının tesirile fındık ağaçları zarar görmüştür. Yapılan tahminlere göre, geçen sene 400—450 bin kantar olan mahsul bu sene ancak 170—200 bin kantar kadardır. Bu miktarlara mahsulün idrakine kadar kuruyup bozulabilecekler de dahildir. Ilk piyasa açılışında kilosu 65 kuruştan verilen fındıklar gün geçtikçe daha yükselecektir. Ikinci parti 66 kuruştan satılmıştır. Bu senenin fındık piyasası yüz kuruşu geçeceği söyleniyor. Almanya için yeniden bir miktar iç fındık satılmıştır.

Yapağı ve Tiftik Satışları

Son yapak ve tiftik satışlarında fiyatlarda biraz yükselme olmuştur. Anadolu kirli yapaklarından on bin kilo 43 kuruştan verilmiştir. Konya tiftiklerinden 700 kilo 105 kuruştan, 2531 kilo 100 kuruştan, işlenmiş olarak 7133 kilo 108 kuruştan, 10 bin kilo 113 kuruştan, 3 bin kilo tabak malı 83 kuruştan satılmıştır.

Hayvan Borsasında Satışlar

Hayvan borsasında son satılan kasaplık hayvanlar, 516 beyaz karaman 853 dağlıç, 66 kıvırcık, 12 karayaka ile 2046 kuzudur. Büyük baş hayvanlar ise, 47 öküz, 47 inek, 14 dana, 25 manda ile 27 malaktan ibarettir. Canlı hayvan fiyatlarında pek az tenezzül olmuştur.

Halde Toptan Satışlar

Istanbul halinde toptan satılan yaş meyva ve sebze fiyatları şunlardır:

Bamya (kilosu) 9—11, sakızkabağı 3—3.50, dolmalık biber 9—11, sivri biber, 5—8, kır domatesi, 8—10, sırık domatesi 10—12, çalı fasulyesi 6 11, ayşekadın 11—16, fasulye yeşil 12—13, semizotu 1.50—2, soğan 3—4, sarmısak 4—5.

Asmakabağı (adedi) 3—10, patlı - ... 1—1,50, hıyar 0.25—1.25.

Pancar (demeti) 1.50-2 maydanoz 0.40—0,60 dereotu, 0,50—0,75,

Osmanpaşa elması (kilosu) 12—15, çekirkedsiz üzüm 7—10, türbe eriği 5—8 mürdüm eriği 6—7, kayısı 15—30, fındık 6—10, zerdali 8—12, şeftali 10—17, vişne 8—16, armut akçe 20—25, mustabey armudu 6—12, taze incir 6—8.

Ecnebi limon 100 adedi 300—450, karpuz yenidünya baş 20—25, orta 10—12, ufak 3—6, kavun topatan baş 10—15 orta 7—9, ufak 3—5.

İktısat Vekili Uyuşturucu Maddeler İnhisarında

Iktısat Vekilimiz Bay Şakir Kesebir, dün uyuşturucu maddeler inhisarına uğramıştır. Bay Vekil bilhassa toprak mahsulleri ofisi için hazırlanan proje üzerinde etütler yapmıştır.

Hamza Osman Arman vekile teşkilât hakkında izahat vermiştir. Projenin Ankarada esaslı bir surette tetkiki yapılacağından vekilin Ankaraya avdetini müteakip ofis umum müdürü de Ankaraya gidecektir.

ESKİŞEHİRDE :

Su Verilecek

Eskişehir (TAN) — Belediye, evlerinde eskiden sıcak su tesisatı bulunanlara, bu tesisattan istifade ederek Kaplanlı suyundan vermeyi kararlaştırmıştır.

★ Eskişehir (TAN) — Sivrihisara yakın bazı köylerde bu sene mahsul vaziyeti iyi değildir.

LOKMAN HEKİMİN ÖĞÜTLERİ

NEDEN KESİLİR?

Tabiatin en büyük sırlarından biri de bu haksızlığıdır: Erkek pimpon bir ihtiyar olduğu vakit bile çocuk babası olabildiği halde kadın henüz sadece olgun fakat dinç bir yaşta iken, hem de çocuk büyütmesini tam da iyi öğrenmiş bulunduğu bir zamanda tabiat onu anne olmak hakkından mahrum eder...

Vâkıa, bunun da istisnaları vardır. Seksen yaşında anne olmuş büyük annelere misaller vardır. Fakat o kadar az ki, kaideye halel getirmez.

Bu haksızlık neden? Asıl sebebini istediğiniz gibi izah ediniz. Kadın vücudü nazik olduğu için tabiat o vücudü çok yormamak istemiş, diyiniz. Yahut yaşlanmış, bir annenin karnında büyüyen çocuk cılız olacağından tabiat insan çocuklarının gürbüz olmalarını istemiş, diye düşününüz. Bayanları biraz kızdırmayı severseniz, tabiat erkeklere bir kadını eskitip birini daha almak hakkını vermek için işi böyle kurmuş, diye şakalaşırsınız... Ne deseniz olur, çünkü işin iç yüzünü kimse bilmez.

Şimdiki halde bilinen şey bu işin sadece mekanizması, yani annelik hormonunun nasıl kesildiğidir. Bu kadar bilgi azdır. Diye dudak kıvırmayınız. Tabiatte bir hâdisenin mekanizmasını öğrenmek pek ehemmiyetli bir bilgidir. İnsan onu öğrendikten sonra, daha yukarıya çıkmanın yolunu, istediği gibi hâdiseyi yeniden kurmak yahut bozmak çaresini de bulur. Bu işte beklenilen şey de hâdiseyi bozmak, yani kadınları sonbahar mevsiminin acılığından kurtarmaktır. Şimdilik bildiğimiz kadarı bize bu umudu verir.

Kadınların kadınlıktan kesilmesini hekimler yakın vakte kadar yumurtalıkların yorulmasına yahut sinirlerin gevşemesine atfederlerdi. Boş lâf değil ama eksik söz. Kadın yumurtalığı o yaşta küçülür, işe yaramaz olur. Bunun sebebi yine bir hormon eksikliğidir. Geçen gün de yazmıştım, kadınlık ve annelik hormonlarının çıkması kafatasınn içindeki küçücük ipofiz guddesinin emrine bağlıdır. Bu guddenin ön taraftaki kısmı kadınların iki türlü hormonunu harekete getirmek için ayrıca iki türlü hormon çıkarır. Bunların adını söyleyip zihninizi karıştırmıyacağım. Yalnız biliniz ki, kadın kesilecek yaşa gelince ipofiz guddesi - o küçücük maymun diyeceğim geliyor - elinde bir takvim varmış gibi annelik hormonunu hareket ettirecek hormonu çıkarmaz olur ve zavallı kadın artık tekrar anne olabilmek hakkından mahrum kalır..

Ya öteki hormon?. Annelik hormonu kesilince yalnız kadınlık hormonu, başka tabirle aşk ihtiyacı veren hormon ne olur. diye soracaksınız tabiî. O hormon, kesilmek yaşında, ilk zamanlarda artar, artar. Bazılarında haltettirecek kadar ifrata varır. Kırk beşinden sonra bir delikanlı ile kaçan kadınları duyarsanız o yaşta foliküli̇n hormonunun artmasını hatırınıza getiriniz...

Fakat bu taşkınlık çok sürmez. Aşkın gayesi çocuk yetiştirmek, nesli devam ettirmek olduğundan, foliküli̇n hormonu yalnız başına kalınca, lütein hormonu çıkmaz olunca yalnız kendisinin bir işe yaramıyacağını anlar ve sonbahar mevsiminin bildiğiniz rahatsızlıklarını verdikten sonra o da yavaş yavaş azalır ve en sonunda büsbütün kaybolur.

Bununla beraber, hormon kaybolunca aşk ihtiyacı kalmaz sanmamalısınız. Kadın o yaşa gelince sevilmek ihtiyacını daha ziyade hisseder. O zaman kocasının vazifesi pek büyüktür. Tabiatin kurduğu haksızlıktan eşini teselli etmek ona düşer. Bunun için de en iyi yol gençlik, yeni evlilik zamanının hatıralarını tazelemektir.

NEVROZİN

Baş, diş, nezle, grip, romatizma, Nevralji, kırıklık ve bütün ağrılarınızı derhal keser. İcabında günde üç kaşe alınabilir.

Gazetecilikte İdeal Rekabet

(Başı 1 incide)

En fena imtihan da bizim neşriyatımız neticesinde bir Türk mahkemesi tarafından verilen kararı yanlış bir şekilde yaymak suretiyle gösterilmiştir. Bu noktadaki tarafgirlik bize karşı değil, Türk adliyesine karşıdır.

Mahkeme, bizim yolsuzluklar münasebetiyle yazdığımız yazılar hakkında esaslı tetkiklerde bulunmuş, bunların şahsî bir husumetin mahsulü olmadığına, umumî menfaat endişesiyle yazıldığına ve muhtelif daireler tarafından yapılan tahkikat ve takibatın ortaya konulan yolsuzluk iddialarını teyit ettiğine kail olmuş ve beraetimize karar vermiştir. Ancak bir şahsın mazide de ayni fiilleri işlediğini gösteren neşriyat gibi tamamile fer'i kalan bir noktada hakaret unsuru görmüş, bu neşriyatta umumî menfaat endişesiyle yapıldığı için cezayı hem hafifletmiş, hem de tecil etmiştir. Diğer taraftan bize karşı yapılan tezviri sabit görmüş ve Türkiyede haysiyet masuniyetine tecavüz edenlere cezalarını vermiş ve bunları tecil etmemiştir.

Çok dikkate değer bir hâdisedir ki aylarca velvele uyandıran bir davanın aslı esası hakkında beraet kararı verilmesi hiçbir gazetenin serlevhalarında görülmemiştir. Hattâ gazetelerden biri mahkemenin kararını: "Tan Başmuharriri dört ay hapse mahkûm oldu„ şeklinde neşretmiş ve mahkemenin esas hakkında beraet kararı verdiğini tamamiyle meskût geçmiştir.

Bu suretle halkta ve haricî âlemde şu kanaat hâsıl edilmiştir: Türkiye- ... te mahkûm edilir.

Bir Türk Cümhuriyet mahkemesinin esas hakkında parlak bir beraet kararı verdiği bir meselede işi memlekete ve harice karşı mahkûmiyet diye aksettirmek, şahsî gareze gazetecilik vazifesini feda etmek ve rejim prensipleri ve adliyemizin dürüst hareket tarzı aleyhine hem dahilde, hem de hariçte menfi bir propaganda yapmak demektir.

Bir gazetenin bir şahıs ve bir hâdise hakkında kanaati ne olursa olsun, halka ait olan havadis sütunlarına tasarruf etmiye ve hâdiseleri tahrif edilmiş veya yanlış bir şekilde aksettirmiye hakkı yoktur. Hakikati olduğu gibi öğrenmek ve hükmünü vermek okuyucunun hakkıdır. Gazete, kendi düşüncelerini aksettiren makale sütunlarında hâdiseleri istediği gibi tefsir etmekte serbesttir.

Ortaya koyduğumuz bu prensiple kendimiz âmil oluyor muyuz? Âmil olmıya elimizden geldiği kadar çalıştığımızı daima ispat ettik. Bir, iki gün evvel İstanbul Valisi hakkında temyizin dördüncü ceza dairesi beraet kararı verdi. Bu kararı aynen yazdıktan başka gazetenin en başında büyük serlevhalarla beraet kararını ilân ettik. Hattâ birçok okuyucularımız, havadis sütunlarımızda hâdiseleri olduğu gibi aksettirdiğimizden ve tarafgirlik göstermediğimizden dolayı bizi tebrik ettiler.

Bütün bu mesele şuraya dayanıyor: Gazeteler, halkın menfaatini arıyan idealist neşir vasıtaları mıdır, yoksa sahiplerinin şahsî garez ve menfaatlerine âlet edilebilecek ticarî teşebbüsler midir?

Biz gazetenin ancak idealist bir kuvvet diye varlık hakkı olduğuna kailiz. Bazı arkadaşlarımızın bu işte geçirdiği imtihanı işte bu kanaat bakımından derin bir teessürle karşılıyoruz.

Ahmet Emin YALMAN

Japonya Sovyetleri Tehditten Vaz Geçti

(Başı 1 incide)

vinof haritalar göstererek ve katî delâil irae ederek tepenin Sovyet toprağı olduğunu isbat etmiş, Sovyetlerin Sovyet hududunda statükoyu müdafaadan başka birşey düşünmedikle rini anlatarak hudutlarda tam bir sükûnet hüküm sürmekte olduğunu, sükûnetin ancak Japon - Mançu kuvvetleri tarafından ihlâl olunabileceğini ve o zaman mesuliyetin bunlara raci olacağını anlatmıştır, Japon sefiri bu beyanattan memnun olmamış ve Japonyanın icabında kuvvete müracaat edeceğini söylemiştir.

Litvinof bu beyanatı hayretle karşılamış ve Japon talebinin kabul edilmiyeceğini, kuvvet istimaline gelince bazı devletlerin mutavaat eyledikleri bu gibi tehditleri ve korkutmaları eğer büyük elçi iyi bir diplomatik vasıta gibi telâkki ediyorsa, bu vasıtayı Moskovada muvaffakıyetle tatbik edemiyeceğini de anlamış olması icap edeceğini anlatmıştır.

Nihayet Litvinof Japon sefirinin noktai nazarını şu hususa celbetmiştir:

19 Temmuzda lâalettayin bir Japon çetesi, Tokyodaki Sovyet büyük elçiliğine girmiş ve tahrikâmiz beyannameler atmıştır. Sovyet büyük elçiliği civarında vazife görmekte olan büyük mikdarda polis kuvvetleri bu harekette lâkayıt kalmıştır.

Tokyonun tekzibi

Londra, 22 (Hususî) — Bugün Tokyo Japonya Moskova sefirinin kuvvet istimali ile tehditte bulunduğu bu harekete lâkayıt kalmiştir.

Tokyoda Harbiye Nezaretinin bir mümessili şu sözleri söylemiştir:

"— Biz Sovyetlerle harp etmek istemiyoruz. Bugün Çinde meşgulüz, Fakat Mançuko — Sovyet hududunda her türlü ihtimale karşı koyabilecek kuvvetimiz vardır. Siyasi müzakereler henüz bitmemiştir. Esasen ecnebi kaynaklardan çıkan haberler hâdiseyi izam etmiştir.„

Çin - Japon harp vaziyeti

Hankovdan verilen malûmata göre ... küm sürmektedir. Japon harp gemileri Poyang limanına girmek istemiş lerse de Çin sahil bataryaları ve hava kuvvetleri tarafından tardedilmiş lerdir. Çin hava kuvvetleri faaliyetlerine devam ediyorlar. Yangtze cephesinde, Japonların Kiukiang civarındaki yeni limanı bombardımanlarından başka bir değişiklik olmamış tır. Çin kuvvetleri Şantung vilâyetinde bir çok kasabalar işgal etmişlerdir. Bu muvaffakıyet, Çin sulhü koruma kıt'alarile müsellâh Çin köylülerinin sıkı bir teşriki mesaisi neticesinde elde edilmiştir. Şark cephesinde, Çin kuvvetleri Nankini tehdide devam ediyorlar.

Hankov, 22 (A.A) — Şekiayi Ajansı — Japon kuvvetleri gerisinde faaliyette bulunan Çin çeteleri Honan vilâyetinde Taikang ile Şenling ve Şantung vilâyetinde Kuyeh ile Tingtao'yu istirdat etmişlerdir. Diğer kuvvetler, ayın 17 sinde Tientsin'nin 30 km. ilerisindeki Paoti ve Ninghao'yu işgal etmişlerdir.

İzmirde Mektep İhtiyacı

İzmir, 22 (Tan muhabirinden) — Bu sene İzmir ilk okulları mezunları 2700 dür. Orta okul ihtiyacı birdenbire kendini göstermitşir. Şimdiden tedbirler alınmağa başlanmıştır. Maarif Vekâleti Göztepede muhtelit bir orta okul açmağa karar vermiştir.

Akala Pamuğu Yetiştiriliyor

İzmir, 22 (TAN muhabirinden) — Egede pamukçuluğun ıstıfası işiyle hükûmet yakından meşgul olmaktadır. Pamuk istihsali her sene artıyor. Önümüzdeki sene İzmir müstahsillerine Akala pamuğu tevzi edilecek, üç sene sonra Egede yalnız Akala pamuğu ziraati yapılacak, yerli pamuk ziraati ortadan kalkacak, Ege Akala mıntakası olacaktır.

Çocuk Öldü

Fatihte Kemalpaşa mahallesinde oturan Hatice ile 6 yaşındaki oğlu Yaşar evlerinin civarındaki arsada kuzu otlatırlarken Yaşar arsada bulunan 7 metre derinliğindeki çukura düşmüş, çıkarıldığı zaman yaşamamış, ölmüştür.

Ankara Polis Mektebi Mezunlarına Dün Diplomaları Verildi

(Başı 1 incide)

sunuz. Hepinizi tebrik ederim. Fakat bu muvaffakıyet gayretinizin sonu ve hududu değildir.

"Cümhuriyete böyle bir enstitüyü temin yoluyla polise karşı beslediği muhabbet ve alâkasını gösteren Dahiliye Vekili ve Parti Genel Sekreteri sayın Şükrü Kayaya ve hükûmetin zabıtaya karşı muavenetini temin eden sayın Başbakanımıza mesleğin kalpten gelen teşekkürlerini arzederken her şeyin kurucusu ve Türk zabıtasının da yaratıcısı Büyük Şef Atatürke Türk zabıtasının minnet ve şükranını ve derin sadakatini ant içerek arzederim.„

Salonda bulunan bütün polisler "ant içeriz" diye hep bir ağızdan bağırmışlardır. Talebelerden biri bu nutka cevap vermiş, müteakiben Bay Şükrü Kaya hulâsasaını verdiğimiz şu nutku söylemiştir:

"— Sayın generaller, aziz arkadaşlar,

"Mektebin müdürü ve genç talebenin polis hakkındaki güzel sözlerini dikkatle ve zevkle dinledim. Bunlara ilâve edilecek büyük bir şey kalmadığını tahmin ediyorum. Fakat, zabıta kuvvetlerinin en son mesul âmiri olmak sıfatile bunlara müsaadenizle, ben de bir kaç söz ilâve edeyimBir memleketin emniyeti mevzuu bahsolurken evvelemirde ve ön safta akla ordusu gelmek lâzımdır. Bir memleketin hudutlarını ve haklarını koruyan ordusudur. Dışta sulhün, içte sükûnun ilk ve son koruyucusudur. Türk ordusunun vazifesini nasıl ve ne kadar iyi yaptığını cihan bilir ve icabında ne kadar iyi yaapcağına da milletçe sonsuz emniyetimiz vardır.

Yüksek kudretli ve yüksek kıymetli ordumuzu her vakit ve her vesile ile hürmetle ve minnetle yadetmek, onu övmek ve onunla övünmek bizim için hem şerefli bir vazife ve hem de zevkli bir şereftir.

Türk polisi bugüne kadar meslek ve insanlık şan ve şerefini muhafaza etmiş şan şeref onun derin, kuvvetli ...

Esasen unutulmamak lâzımgelir ki Türk milleti vakur, ciddî, sakin, nazik ve ağır başlı bir camiadır. Bu camianin bariz vasıflarından biri de şerefine, haysiyetine ve izzeti nefsine bağlı olması, şahsî ve millî şerefini ve gururunu şuurla ve hassasiyetle taşımasıdır. Kendisinin yapılacak taarruzlara derhal ve şiddetle cevap vermesi bu duygularının, bu hislerinin bir aksülâmelidir. Türk polisi evvelâ, Türk olmak itibarile bizatihi bu evsafın hepsine sahiptir. Sonra da meslekî terbiyesi icabile bu millî ve fitrî vasıflarını ilimle, talim ve terbiye ile arttırmış olmaları icap eder.

Bu millete lâyik bir polis olmak kolay bir dava değildir. Milletin sizin için yaptığı bütün fedakârlıklar sizi kendisine lâyik bir vaziyete getirmek içindir. Milletin bu emeğini ve ümidini boşa çıkarmıyacağınıza emniyetimiz vardır.

Düşmanla yapılan bir savaşta kanını dökmek ve canını vermek çok şerefli bir vazifedir. Fakat sulh zamanında vatandaşların huzur ve emniyetini temin etmek için yapılacak kan ve can fedakârlığının şerefi de bundan aşağı değildir. Bir polis için bazan vatandaşların huzur ve istirahati uğurunda onların ırzını, hürriyetini, canını, malını korumak yolunda kötü huylu, kötü ruhlu bedbaht adamlarla uğraşmak, savaş meydanında çarpışmak kadar fedakârlık ister. Bazı kere karanlık bir sokağın loş bir köşesi bir polis için bir muharebe meydanı mahiyetini alır. Orada polis tek başına da olsa, bütün muzır ve menfi elemanlara karşı Türk kanunlarını tatbikle mükelleftir. Hattâ canı bahasına da olsa, polis tarihimizde böyle vazife başında şehit düşen meslekdaşlarımızın sayısı çok, destanları pek uzundur. Onları burada hürmetle yadetmek isterim.

"Büyük Kurtarıcı Atatürk memleketi istilâdan ve milleti esaretten kurtardığı, kurtarmaya başladığı günlerin iptidasından sonuna kadar ve devam eden inkılâbın her safhasında kanunla hareket etti. Ve rejime kanunu temel yaptı. Her hareketini, her işaretini memleketimiz için, milletimz için refah ve saadet âmili bildiğimiz Büyük Önderin tefekkür ve icra usullerini kendimize örnek yaparsak, vazifelerimizde bizim için muvaffakıyet daima mukadderdir. (Sürekli alkışlar)

Mezun olanların isimleri

Derece itibarile başkomiserlerin isimlerini bildiriyorum:

Bahri Bilgen, Bahaettin Ural, Tevfik Belen, Hulûsi Şentürk, Ali, Akil, Ali Saim, Etem, Muzaffer, Feyzi, Hamdi, Halil, Kemal, Nazmi, Şerif, Nurettin; Tevfik, Mümtaz, Şevket, Sadık, İsmail Hakkı,

Derece itibarile orta kurs mezunları şunlardır:

İsmail; Osman, Celâl; Nevzat; Avni; Necmettin, Cemal; Muhtar; Muammer; Zeki; Kemal; İhsan, Behzat, Vasıf, Ata, Hakkı, Mehmet, Salâhattin, Mehmet Bozkurt, Süleyman, Necdet, Muharrem, Turgut, Süleyman, Abdülbaki, Mustafa; Fevzi, Talât; Ahmet, Seracettin, Salim, Süleyman, Turan, Ali, Galip, Ahmet, Yaşar, Sami, Seyfettin, Hakkı, Hamdi, Mustafa, Lûtfullah, Turan; Mustafa; Ziya, Ahmet Demirel, Yusuf, Osman, Celâl, Hakkı, Yılmaz, Mustafa, Yaşar, Salim; Avni; Nurettin; Sırrı Abdülgani, Zülfikar, Şevket, Ziya Çetin, Haydar, Vehbi, Ahmet Özel, Lûtfi, Süleyman Sadık, Nurettin Pınarcık, Faik; Sait, Nuri, Ali Kayıran, Remzi, Arif, Şevket, Naci, Necdet, Asım, Halil, Dursun, Kâzım, Emin, Mehmet, Hikmet, Hasan, Sıtkı, Şerif, Mustafa, İhsan, Seyit, Mahir, Zeki, Asım Hatay, Mehmet Acar , Ahmet Atak, Salim Güler, Recep, Yusuf.

Derece itibarile ilk kurs mezunları şunlardır:

Salih, Hadi, Kemal, Saim, Yaşar Rıza, Nâzım, Rıza, Sabri, Tacettin, Sait, Mahir, Ahmet Polat, İdris, Ahmet, Lâtif; Ali Karabay; Adnan; Galip, Rıza, Kemalettin, Nuri, Hüseyin Demiröz, Hüseyin, Ali Karaman, Alâettin, Sıtkı, Adil, Şahap, Mustafa Tüzün, Lûtfi, Ali Uysal, Hasan, Vehbi, Rıza, Asım, Abdullah, İsmail, Hüseyin Ergüler, Mehmet, Sadettin, Sadık, Şükrü, Abdullah, Zeynel, Sami, Hüseyin Akalın, Ziya, Münir, Agâh.

Cam Adam Ne Şekilde Altın Adam Oluyor?

(Başı 1 incide)

şambr nuarları andıran karanlık bir pavyona soktular.

Çünkü cam adamın, duyduğumuz tecessüsle alâkayla mütenasip bir fevkalâdeliği yoktu.

Odanın elektrikleri söndürülünce, cam adamın, içlerinde elektrik yanan sunî uzuvları birer birer seyircilere gösteriliyor, ve o sırada, plâğa alınmış bir ses izahat veriyor:

"— Işte, hazim denilen hâdisenin başladığı yer: "mide!" deyince, ya çok cahil, ya çok gafil bir hocaya muhatap olduğunuzı da anlıyorsunuz!

Cam adam, Dresden ünivesitesi profesörlerinden birisi tarafından yapılmış. 17 bin liraya mal olmuş. Dünyada eşi yokmuş. (50) bin liraya sigortalı imiş. Istanbula hususî vagonla gelmiş. Maiyetinde yedi tane uşak (!) varmış. Ve Dresdenli profesör, dünyayı bir Fas prensi gibi maiyetinde yarım düzine yamakla, hususî vagonla dolaşan bu cam adamı vücude getirmek için yedi sene uğraşmış!

Bütün bunlar bana, bir pirinç tanesi üzerine "Yâsîn" yazmak kadar faydasız marifetleri başarmak uğrunda yıllar israf eden insanların, yalnız Şarkta değil, garpta da bulunduğunu gösterdi!

O kadar!

Fakat karanlık odadan feraha çıkınca, hayret verici bir hakikatle karşılaştım:

Meğer, cam - adamı görmek istiyenler, tam yirmi bir kuruşluk birer bilet almak mecburiyetinde imişler!

Bu paranın yalnız bir kuruşu Hilâliahmere aitmiş. Buna mukabil, Hilâliahmer, bu meşherin kapılarını, şerefli bayraklarile baştan başa donatmış!

Görüyorsunuz ya? geniş propaganda hemen herkeste, cam adamı görmek merakını uyandırdı: Ve şimdi, halk, bu boşuboşuna uyandırılmış alâkanın, merakın ceremesini çekecek! Eminim ki bir çok fakir gafiller, cam adamın sunî kursağını görmek için, kendi kursaklarının nafakasını kesecekler... Oradan, en az benim kadar sukutu hayale uğramış olarak çıkacaklar. Ve yazık ki onların duyacakları haklı iğbirarın bir nebzesine de, Hilâliahmerin emniyet veren bayrakları olacak!

Ve eğer isimlerini bilmediğim alâkadarlar, Yerli Mallar sergisinin ticarî maksatlara âlet edilmesini önlemezlerse, "Cam Adam" oradan tez günde "altın" olup çıkacak!

Seyirci

Yerli Mallar Sergisi Galatasarayda Açıldı

(Başı 1 incide)

sayın Başvekilimiz, bize bu sarayı vait buyurmuşlardır. Bu vait, bizi, bu husustaki temennimizi tekrarlamak ihtiyacından müstağni bırakıyor!

Sözlerimi bitirmeden evvel müjdeliyebilirim ki, bugünkü sergide, on sene evvelki sergide olmıyan bir çok eşya vardır. Bu arada, yerli tayyarelerimizi, yerli kâğıtarımızı, yerli camlarımızı, iftihar veren birer misal olarak sayabiliriz.

"On sene sonraki sergide ise, daha büyük tayyareler, motörler, traktörler, makineler göreceğimizden eminiz!

"Çünkü hızımızı, dünyanın en büyük inkılâpçısı Atatürkün işaretinden almaktayız!"

Bu nutka cevap verirken, sergi teribi gibi millî bir harekete, mektep binasını tahsis eden kültür Bakanlığını, ve lise idaresini şükranla anan Iktısat Vekili Şakir Kesebir:

"— Hükûmet, dedi, Başvekilimin geçen seneki vaadini bu sene tahakkuk ettirmek azmindedir.

"Bu azmin, Istanbulu, yakında, güzel ve daimî bir sergi binasına kavuşturacağı şüphesizdir.

"Bu sergilerin her sene teşhir ettikleri eserler, memleketimizin sanayi sahasındaki terakki ve inkişafını gösteren birer nümune sayılabilir.

"Bu yolda devamımızın, memlekete getirdiği refah ve inkişafı yakından takip etmek hususundaki azmimiz katidir.

Bu sergileri, on yıldır muvaffakıyetle hazırlıyan millî sanayi birliğini tebrik eden Şakir Kesebir:

"— Şimdi, dedi, hepinizi, kıymetli neticeler kazanacağını umduğum bu sergiyi açmaya ve görmeye davet ederim!"

★

Bu nutkun, alkışlar arasında nihayetlenişinden sonra, mektep binasının kapısındaki kırmızı beyaz şeridi keserek sergiye giren Iktısat Vekilini, bir çok mebuslar, matbuat, belediye erkânı, ve halk takip etti. ... nünde uzun müddet durdu, sanayi birliği umumî kâtibi Halit Güleryüzün verdiği izahatı dikkatle dinledi.

Bay Halit Güleryüz, Kayseri kumaşlarını beğenen Şakir Kesebire:

"— Bu kumaşlar, dedi, bugün çok rağbettedir. En yüksek aileler, çamaşırlarını bu kumaşlardan yaptırıyorlar!"

Kayseri kumaşlarının, garptan gönderilen rakiplerine muzafferiyetini müjdeliyen bu sözler, Şakir Kesebirin yüzünde okunan neşeyi biraz daha artırmıştı:

"— Çok güzel!" dedi!.

O sırada, burada bulunan Atina sefirimiz Ruşen Eşref te gelmiş, Iktısat Vekilile birlikte sergiyi dolaşmaya başlamıştı. Diğer bir yavyonda Şakir Kesebir ona:

"— Bakınız... dedi.. Şekerden yapılmış bir Anadolu haritası.. Ne güzel değil mi?.."

Ruşen Eşref gülerek cevap verdi:

"— Evet.. Anadolu kadar tatlı bir harita..„

Naci Sadullah

Devam Saatlerini Bozmıyalım Yazık Olur

(Başı 5 incide)

masa başında yemelerine, içme- rine kat'iyyen cevaz verme- dir. İş başında cigaraya bile mü- edilmiyecek zamanlarda gelece-

Bu benim aklıma gelen ça- usul. Belki daha iyisini bilenler Söylerler ve tatbik edilir. Fak- madı, uymadı" diyip şu güzel yarısından dönmek kararını v- den evvel bu işe bizden evvel mış olanların neler yaptığını etmek faydalıdır.

İnsan oğlu, bütün zahirî fa- rağmen her yerde birdir. Çalış- atleri meselesinde tatbik edilen de, hemen hemen her yerde ay-

1 — Ufak şehirlerde, yani m- ların kolayca evlerine gidip y- yiyebilecekleri yerlerde, yemek istirahat zamanı saat 12 den kadardır.

2 — Büyük şehirlerde, eve tekrar dönmek imkânı az old- dan sabah erken işe başlanır aradaki 15 dakikalık yemek ve rahat zamanı müstesna, fasıla- saat çalışılıyor. Sabah saat (8 öğleden sonra saat bire kadar şan yerler de gördüm.

Başka memleketlerde uzun lerdenberi tatbik edilen ve h- memnun eden bir usulün biz- na ve mahzurlu netice verme- bil değildir. Zaman ve alışma lesi.Biz de, diğer milletler gibi 8 yerine beşte, altıda kalkmaya sekiz, dokuz yerine gündüz dörtte eve gelmeye, evimizle çocuğumuzla veya klübümüzle fazla uğraşmaya vakit bulaca-

Kaldı ki, bu usulün tatbiki beklenilen içtimaî, sıhhî, eko- faydalar da göze çarpmaya ba- caktır. Gazetelerde gördüğüm dis, "artık dönülmesi imkânı ol- katî bir karar, değilse bu mil- timaî memleket meselesini çok derince incelenmesini al- lardan rica etmek ihtiyacını du- rum.

Haydarpaşa Önü... Heyecanlı Bir Boğuş... Hâdisesi Cereyan E...

(Başı 1 incide)

Fakat tam dalgakıranın önü- dikleri zaman, Ali cebinden bir talı çakı çıkarmış ve Kadriyi ederek paralarını istemiştir. buna aldırış etmemiş ve iki a- denizin ortasında boğuşmaya mışlardır.

Bu sırada yüzmek bilmiyen korkmuş ve istimdada başla- Denizden yükselen acı sesler sahilde yüzlerce halk birikmiş diseyi haber alan polisler de yığa atlıyarak vaka yerine Aliyi etmişlerdir. Az sonra da dalda tek başına, Kadriyi de bulmuşlar, ikisini de alarak götürmüşlerdir.

Ali merkezde hâdiseyi ink- miş, bilâkis Kadrinin kendisi- sallût etmiye kalkıştığını söy- tir. Tahkikat devam etmekte-

BULMACA

Dünkü bulmacamızın Halledilmiş Şekli

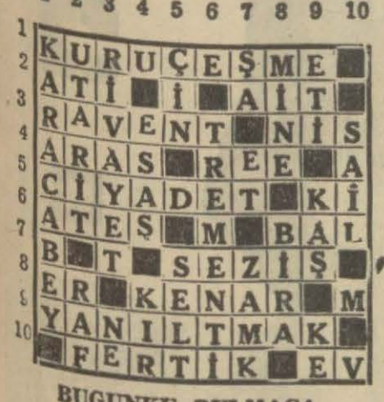

BUGUNKU BULMACA

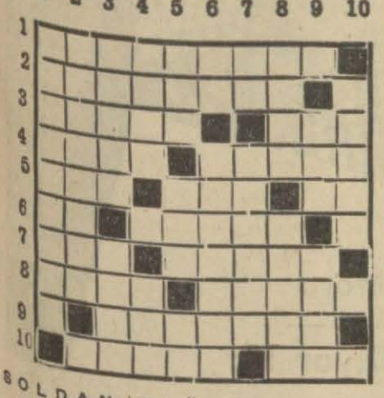

SOLDAN SAĞA

1 — Gemi tayfaları. 2 — İtiyat ederek. 3 — Parça, birdenbire. 4 — Kokulu bir ot, selâmlığın aksi. 5 — Halk dilinde çarşaf, kafa, nida. 6 — Bir hece, yol. 7 — Söz; kimsesiz, biçare. 8 — Birşeyin hayal veya aşık halinde görünüşü, Suriyede bir şehir. 9 — Vitamini çok bir sebze. 10 — Pullusu makbuldür, bir millet.

YUKARDAN AŞAĞI

1 — Kesen bir âleti yapan sanatkârlar. 2 — Isıtarak. 3 — Afrikada büyük bir ülke, tohumla mahsul arası. 4 — Çal, nihayet. 5 — Şeffaf bir cisim, orada üzüm yetişir, bir hece. 6 — Bir hece, şair Ziya Paşanın meşhur bir eseri. 7 — Nota, kabile. 8 — İrat yapı malzemesinden. 9 — Bir çalgı, öpücük. 10 — Anadoluda bir şehir.

SİLİVRİDE :

Çekirgeler Dağıldı

Silivri, (TAN) — Bulut halinde gelen çekirgeler bir günden fazla kalamamışlar, rüzgârların tesirile dağılmışlardır. Bunların çoğu Çekmece istikametinde uçup gitmiş, pek azı kalmıyor. Maamafih kasabamızda yaptıkları tahribat az olmakla beraber civardaki ziyan ehemmiyetlidir.

İNHİSARLAR UMUM MÜDÜRLÜĞÜ İLÂNLARI

Cinsi	Mikdarı	Muhammen beheri Lira K.S.	Bedeli tutarı Lira K.	Muvakkat teminatı Lira K.	Eksiltmenin şekli	günü	saati
Kalın makine kâğıdı	4000 top	1.18.90	4756.—	356.70	A.eksiltme	4/8/938	10.—
İnce makine kâğıdı	5000 „	66.—	3300.—	247.—	A. eksiltme	„	10.15
Müsveddelik kâğıt No. 5	3000 „	49.99	1499.70	112.47	„	„	10.30
Çizgili kâğıt No. 2	2500 „	2.15.60	5390.—	404.25	K. Zarf	4/8/938	11.—
Çizgili kâğıt No. 6	750 „	1.25	937.50	71.81	A.eksiltme	„	11.15
Karenaj kâğıt.	650 „	2.70.49	1758.18	131.86	„	„	11.30
Büyük karbon kâğıt	1000 kutu	1.83.—	1830.—	137.25	A.eksiltme	5/8/938	10.—
Küçük karbon kâğıt	2500 „	84.—	2100.—	157.50	„	„	10.15
Sünger kâğıdı	20000 tabaka		300.—	22.50	Pazarlık	„	10.30
	600 kilo						
Battal sarı zarf	30000 adet	"100 adedi 1.30.—	390.—	29.25	„	5/8/938	11.—
Sarı zarf No. 7	100,000 „	(100 adedi) — 72.—	720	54.—	„	„	10.—
Siyah kurşun kalem	20000 „	0.97	194.—	14.55	Pazarlık	6/8/938	10.—
Renkli Kurşun Kalem	10,000 „	00.04.20	420.—	31.50	„	6/8/938	10.15
İyi cins renkli kalem	6000 „	8.90	534.—	40.—	„	„	10.30
Ağaç kalem sapı	1000 „	8.—	80.—	6.—	Pazarlık	„	10,45
Sabit mürekkep ½ kiloluk	1500 şişe	24.79	371.85	27.88	A.eksiltme	„	11.—
İstampa mürekkebi	1000 „	3.75	37.50	2.81	Pazarlık	„	11.15
Büyük el defteri	2000 adet	21.95	439.—	32.92	A.eksiltme	8/8/938	10.—
Küçük el defteri	5000 „	4.—	200.—	15.—	Pazarlık	„	10.15
Mukavva kaplı el defteri "100 yaprak"	1000 „	23.75	237.50	17.81	„	„	10.30
İmza kurutma defteri "20 yapraklı"	800 „	93.50	748.—	56.10	A.eksiltme	„	10.45
Büyük tel raptiye	1500 kutu	3.25	97.50	7.31	Pazarlık	„	11.—
Küçük tel raptiye	1500 „						
Toplu iğne	4000 „	10.50	420.—	31.50	A.eksiltme	„	11.15
İstampa No. 2	500 Adet	17.50	87.50	6.56	Pazarlık	„	11.30
Cetvel tahtası	500 „	11.90	59.50	4.46	„	„	11.45
Küçük Sünger	1,000 „	00.01.50	15.—	1.12	Pazarlık	9/8/938	10.—
Sicim 50 gramlık	4000 yumak	00.05.75	2.30	17.25	„	„	10.15
Mürekkep lâstiği "Pirelli"	5000 adet	5.50	275.—	20.—	„	„	10.30
Kâğıt kıskacı	500 „	17.—	85.—	7.22	„	„	10.45
Zımba Makinesi	500 adet	00.24.—	120.—	9.—	„	„	11.—
Tüy süpürge	250 adet	00.24.—	60.—	4.50	„	„	11.15
Yazı takımı tip 3	100 „	6.—.—	600.—	45.—	Açık eksiltme	„	11.30
Yazı takımı tip 4	150 „	1.—.—	150.—	11.25	Pazarlık	„	11.45
Musannif	30000 „	3.99. 5	1198.50	89.88	A.eksiltme	10-8-938	10.—
Klâsör	3000 „	46.95	1408.50	105.63	„	„	10.15
Sumen Tip 4	300 „	55.—	165.—	12.37	Pazarlık	„	10.30
Çakı	600 „	12.50	75.—	5.62	„	„	10.45

I. — Şartname ve nümuneleri mucibince satın alınacak yukarıda cins ve mikdarları yazılı 37 kalem kırtasiye levazımı hizalarında gösterildiği üzere ayrı ayrı pazarlık, açık eksiltme ve kapalı zarf usulile eksiltmeye konmuştur.

II — Muhammen bedelleriyle muvakkat teminatları hizalarında gösterilmiştir.

III — Eksiltmeler yukarıda yazılı gün ve saatlerde Kabataşta Levazım ve Mübayaat Şubesindeki alım komisyonunda yapılacaktır.

IV — Şartnameler parasız olarak her gün sözü geçen şubeden alınabilir.

V — Pazarlık ve açık eksiltmeye iştirak etmek isteyenlerin % 7,5 güvenme paralarıyle birlikte eksiltme için tayin edilen gün ve saatlerde komisyonda gelmeleri, kapalı zarfı eksiltmesine iştirak etmek isteyenlerin de mühürlü teklif mektubunu ve kanuni vesaik ile % 7,5 güvenme parası makbuzunu veya banka mektubunu ihtiva edecek olan kapalı zarfların yukarıda yazılı eksiltme saatlerinden birer saat evveline kadar adı geçen alım komisyonu başkanlığına makbuz mukabilinde vermeleri lâzımdır. (4616)

HANGİ RENK SİZİ MES'UD EDER?

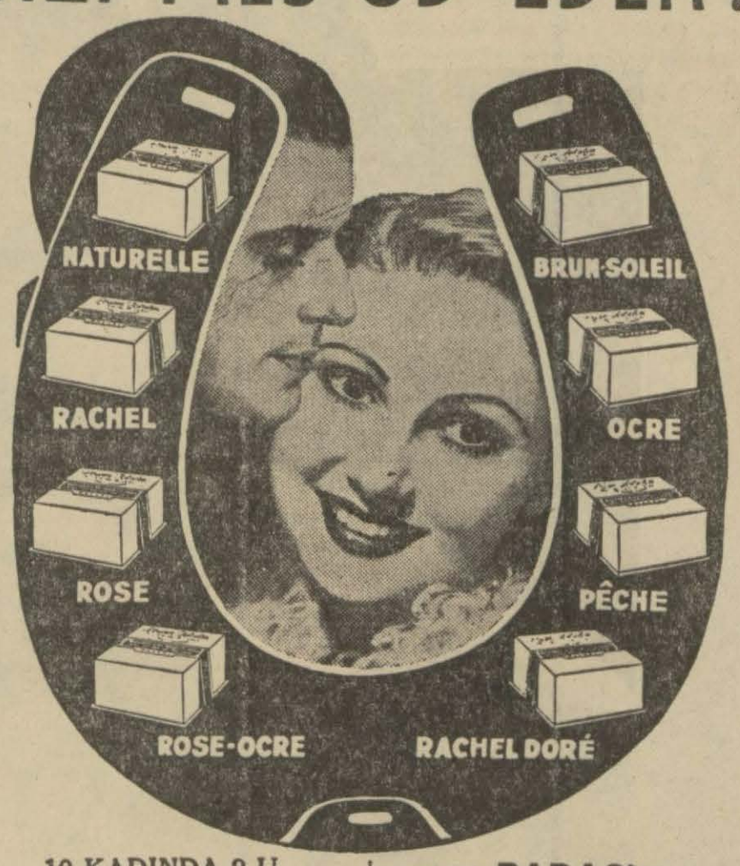

10 KADINDA 9 U FENA RENKTE BİR PUDRA KULLANIR.

Fena renkte bir pudra, yüzünüze korkunç bir makyaj manzarasını verir ve sizi olduğunuzdan daha fazla yaşlı gösterir. Teninize uygun renkte bir pudra intihap etmenin yegâne çaresi, yüzünüzün bir tarafında bir renk ve diğer tarafında başka renk pudra tecrübe etmektir. Bu tecrübeyi hemen bugün size, parasız olarak verilecek yeni ve cazip renklerdeki Tokalon pudrasile yapınız. Bu yeni "Cild renkleri" (Kromoskop) tabir edilen en son ve modern bir makine vasıtasile karıştırılmıştır. Sihrâmiz bir göz, tam ve kusursuz bir incelikle renkleri intihap eder.

Tene gayet uygun bu yeni pudra sayesinde artık makyajlı bir yüz görünmiyecektir. Tokalon pudrası, imtiyazlı bir usul dairesinde "Krema köpüğü" ile karıştırılmıştır. Bu sayede pudranın saatlerce sabit kalmasını temin ettiği gibi pudranın cildin yağlı tabiî ifrazatını massetmesine ve bu suretle cildin kurumasına ve sertleşmesine ve binnetice buruşuklukların zuhuruna da mâni olur. Her vakit krema köpüğile karıştırılmış meşhur Tokalon pudrasını kullanınız ve birkaç gün zarfında teninizde yapacağı cazip tekemmülü görünüz, daima kutuların üzerindeki Tokalon ismine dikkat ediniz. Teninize uygun renk intihabında tereddüt ettiğinizde lûtfen Istanbulda 622 No. posta kutusu adresine (Tokalon pudrası 8) rumuzile vâki olacak talebde size memnuniyetle, muhtelif renklerde nümunelik altı ufak paket pudra göndereceğiz.

PARASIZ

Bu sihramiz yeni " Cild renkleri " tecrübe edilebilir.

KANZUK

SAÇ EKSİRİ KOMOJEN

Saçları besler, köklerini kuvvetlendirir, dökülmesini önler, kepekleri giderir.

İNGİLİZ KANZUK ECZANESİ

Beyoğlu — İstanbul

Kadıköy Vakıflar Direktörlüğü İlânları

Kıymeti muhammenesi Lira	Kr.	Pey akçesi Lira	Kr.	Semti	Mahallesi	Sokağı	No.	Cinsi
1544	46	115	84	Kadıköy	Caferağa	Ruşen	3	kâgir evin tamamı

Yukarıda cinsi ve mevkii gösterilen evin satılmak üzere arttırması 10 gün uzatılmıştır. İhalesi 1/8/938 Pazartesi günü saat ondadır. İsteklilerin Kadıköy Vakıflar Müdürlüğüne gelmeleri. (4743)

Yüksek Deniz Ticaret Mektebi Müdürlüğünden :

1 — Mektep Lise ve Yüksek olmak üzere altı yıllıktır. Yatılı ve parasızdır. Gayesi tüccar gemilerine kaptan ve makinist yetiştirmektir. Mektebe girdikten sonra yiyim, giyim vesaire mektep tarafından temin edilir.

2 — Mektebin yalnız lise birinci sınıfına talebe alınır. Bunların orta mektebi bitirmiş ve yaşları on beşten küçük ve on dokuzdan büyük olmaları şarttır.

3 — Yazılma işi için Pazartesi, Çarşamba, Cuma günleri mektebe müracaat edilmelidir.

4 — İsteklilerin Mektep Müdüriyetine karşı yazacakları istidanamelerine.

A — Hüviyet cüzdanlarını

B — Aşı kâğıtlarını

C — Mektep diploma asıl veya tasdikli suretlerini veyahut tasdiknamelerini.

D — Polisçe musaddak iyi hâl kâğıtlarını.

E — Velilerinin izahlı adres ve tatbik imzalarını.

F — 6 × 9 eb'adında altı adet kartonsuz fotoğraflarını.

raptetmleri lâzımdır.

5 — Yazılma işi 22 Ağustos 1938 Pazartesi gününe kadardır. İstekliler muayenei sıhhiye için o gün saat sekizde bizzat mektepte bulunmalıdırlar.

6 — Fazla tafsilât almak istiyenlere ayrıca matbu bilgiden gönderilir. Muhaberatta posta pulu irsali lâzımdır. "3987„

Nafıa Vekâletinden:

Yüksek Mühendis ve Fen Memurlarına

Yüksek mühendis ve fen mekteplerinden mezun olup ta kanunen mükellef bulundukları mecburî hizmetlerini bitirmeden evvel her ne suretle olursa olsun vazifelerini terketmiş olanlarla bu hizmetlerini yapmak için şimdiye kadar müracaat etmemiş veya bu hususiaki davete icabet etmemiş yahut Vekâletçe istenilen tazminatı vermemiş veya ikametgâhları meçhul kalmış olan yüksek mühendis ve fen memurları 3467 sayılı kanunun muvakkat maddesi hükmüne tevfikan 1 Ağustos 938 den itibaren üç ay içinde yani teşrinievvel 938 gayesine kadar Nafıa Vekâletine müracaatla kanunî mükellefiyetlerini ifa etmeleri lüzumu aksi takdirde mezkûr 3467 sayılı kanun hükümleri haklarında tatbik edileceğinden alâkadarların bilhassa 4 üncü 5 inci ve 6 ncı maddelerdeki müeyyideler üzerine nazarı dikkatleri celbolunur. (2452) (4509)

İstanbul Vakıflar Direktörlüğü İlânları

Mülkiyeti satılmak üzere kapalı zarf usuliyle arttırmaya çıkarılan Uzunköprüde Vakfa ait altı taşlı su değirmenine talip çıkmadığından satışın pazarlıkla yapılmasına karar verilmiştir. Şartnamesini okumak ve fazla malûmat almak istiyenlerin Edirne ve Uzunköprü Vakıflar İdaresine müracaatları ilân olunur. (4641)

Müsabaka İmtihanı

Türkiye Cümhuriyeti Ziraat Bankasından:

1. — Bankamıza müsabaka ile (10) müfettiş namzedi alınacaktır.

2. — Bu müsabakaya girebilmek için Siyasal Bilgiler veya Yüksek İktısat ve Ticaret okullarından veyahut Hukuk Fakültesinden veya bunların yabancı memleketlerindeki muadillerinden diplomalı olmak lâzımdır.

3. — Müsabaka 7, 8 ve 9 Eylûl 1938 günlerinde Ankara ve İstanbul T. C. Ziraat Bankalarında yazı ile yapılacak ve kazananlar Teşrinievvel için de sözlü bir imtihana tâbi tutulacaktır.

4. — Müfettiş namzetlerine (140) lira aylık verilir. Askerliklerini yapmak üzere ayrılan müfettiş namzetleri askerlikten avdetlerine kadar maaşsız mezun sayılırlar.

Müfettiş namzetleri iki senelik bir stajdan sonra müfettişlik imtihanına tâbi tutulacaklar ve kazanırlarsa 175 lira aylıkla müfettişliğe terfi ettirileceklerdir. "Yeni kanunumuz mucibince bankamız memurları da tekaütlük hakkını haizdirler."

5. — İmtihan programı ile sair şartları gösteren matbualar Ankara, İstanbul ve İzmir T. C. Ziraat Bankalarından elde edilebilir.

6. — İstekliler, aranılan vesikaların asıllarını veya noterden tasdikli suretlerini bir mektupla Ankarada Türkiye Cümhuriyeti Ziraat Bankası Teftiş Heyeti Reisliğine vermek veya göndermek suretiyle müracaat etmelidirler. Bu müracaat mektubiyle vesikaların en geç 24-8-1938 tarihinde Teftiş Heyeti Reisliğine gelmiş olması meşruttur. (2397) (4402)

İŞÇİ YATAKHANELERİ İNŞASI

Ereğli Kömürleri İşletmesinden :

Zonguldakda yekdiğerinden ayrı üç mevkide keşif bedeli mecmuu 350.000 lirayı geçen cem'an 1.500 kişi istiap edecek vüsatta işçi yatakhaneleriyle duş ve yemekhane inşa ettirilecektir.Bu inşaata aid şartname, plân ve projeler 20 Temmuz 938 den itibaren Zonguldakta İşletmemiz Umum Müdürlüğünden alınabilir. Taliplerin İşletme İdaresine en az 200.000 liralık bir inşaat yaptıklarına dair vesaik ibraz ve ayni zamanda teklif edecekleri bedelin yüzde yedi buçuğu nisbetinde muvakkat teminat akçesi veya mektubu tevdi etmeleri şarttır.

İşbu inşaata aid tekliflerin kapalı zarf içinde olarak 5 Ağustos 938 Cuma günü saat 12 ye kadar İşletmenin Zonguldaktaki Umum Müdürlüğüne tevdi edilmiş bulunması lâzımdır.

Nafıa Vekâletinden:

1 — Eksiltmeye konulan iş: Erzincan sol sahil bataklıklarının kurutma işlerile Kirlevik şelâle suyunun tahliye kanalı ve bu kanal üzerindeki şütler inşaatı, Keşif bedeli 155,000 liradır.

2 — Eksiltme 3/8/1938 tarihine rastlıyan Çarşamba günü saat 12 de Nafia Vekâleti Sular Umum Müdürlüğü su eksiltme komisyonu odasında kapalı zarf usulile yapılacaktır.

3 — İstekliler eksiltme şartnamesi, mukavele projesi, Bayındırlık işleri genel şartnamesi, fennî şartname ve projeleri 7 lira 75 kuruş mukabilinde Sular Umum Müdürlüğünden alabilirler. Eksiltmeye girebilmek için isteklilerin 9000 liralık muvakkat teminat vermesi, 50 bin liralık Nafia Su işlerini veya buna muadil Nafia işlerini taahhüt edip muvaffakıyetle bitirdiği ve bu kabil Nafia işlerini başarmakta kabiliyeti olduğuna dair Nafia Vekâletinden alınmış müteahhitlik vesikası ibraz etmesi.

4 — İsteklilerin teklif mektuplarını ikinci maddede yazılı saatten bir saat evveline kadar Sular Umum Müdürlüğüne makbuz mukabilinde vermeleri lâzımdır. Postada olan gecikmeler kabul edilmez. (2289) (4353)

Gümrük Muhafaza Genel Komutanlığı İstanbul Satınalma Komisyonundan :

1 — Gümrükler için 5 tane çelik dosya dolabının 9/8/938 Salı günü saat 11 de açık eksiltmesi yapılacaktır.

2 — Tasınlanan tutarı 1400 lira ve ilk teminatı 105 liradır.

3 — Şartnamesi komisyondadır. Görülebilir.

4 — İsteklilerin gün ve saatinde ilk teminat makbuzları ve kanunî vesikalarile birlikte Galata Eski İthalât Gümrüğü binasındaki komisyona gelmeleri. "4723„

Annem hazırladı.....

" Annem, hakiki bir Frigidaire, soğuk hava dolabı, aldığından beri bana her vakit gayet lezzetli dondurma, pasta ve çerezler hazırlar. Bunları zevkle yediğimi gördükçe ne kadar sevinir.

cağınız dondurma, pasta ve saireyi çocuğunuz çok büyük bir zevk ve iştiha ile yiyecektir. Çocuğunuzun sevdiği tatlı ve saireyi kendi elinizle hazırlayıp bunların ne ile yapıldığına emin oluşunuz sizin için ne büyük bir huzur teşkil eder.

Bir Frigidaire ile çocuklarınızı ne derece sevindireceğinizi ve sizin ne derece huzura sahip olacağınızı düşününüz.

Bundan maada, misafirleri ağırlamak hu-

bir yardımcıdır.

Frigidaire'den çıkan yiyecek tabağının veya içkinin en sıcak zamanlarda bile arzettiği tazelik ve lezzet hiçbir şey ile kabili kıyas değildir.

Yalnız GENERAL MOTORS tarafından imal edilen FRIGIDAIRE hem aileniz efradının sıhhatini muhafaza eder, hem de, ev bütçeniz üzerine hakikî bir tasarruf temin eder.

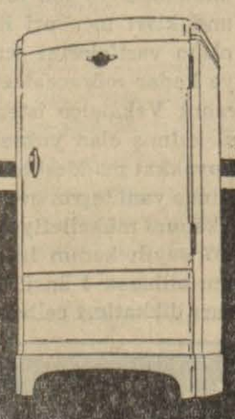

1938 FRIGIDAIRE

BOURLA BİRADERLER İSTANBUL - ANKARA İZMİR

DAİMA RADYOLİN

Diş Doktoru

Diyor ki:

Her sabah kalkınca, her gece yatarken ve her yemekten sonra dişlerinizi "RADYOLİN„ le fırçalamayı unutmayınız.

Zira

Ancak bu sayede onların sağlamlığını, zarafetini ve parlaklığını temin edebilirsiniz.

Ancak bu sayede dişlerinize uzun ömür, kendinize tam bir sıhhat temin edebilirsiniz.

HİLKAT!

Daima Kanunlarına Sadıktır.

Yaratan kuvvet, her insana sıhhat ve saadet içinde yaşamak hakkını vermiştir. Her türlü suiistimal ve tabiat kanunlarına aykırı hareketin cezası ölümdür.

Yurttaş! Her zaman kendi kendinin doktoru ol! Bütün uzviyetini gözden geçir ve gördüğün en ufak bir arıza üzerine derhal faaliyete geç. Kendinde düşkünlük, halsizlik, iştahsızlık, kansızlık, kuvvetsizlik, tenbellik, korkaklık mı hissediyorsun? Bunlar uzviyetin imdat işaretidir. Çabuk yetiş ve hayat

FOSFARSOL

İçmiye başla. FOSFARSOL tababetin esasını teşkil eden bütün doktorlar tarafından takdir edilen en mühim ilâçların gayet fennî bir surette teşrikinden yapılmış emsalsiz bir kudret şurubudur.

Kanı tazeler ve çoğaltır, iştihayı açar, hâfıza ve zekâyı yükseltir. Sinirleri, adeleleri sağlamlaştırır. Azim ve faaliyeti yükseltir. Ve bütün kudretleri uzviyette toplıyarak ömrü tabiiyi bütün neşelerle geçirtir. FOSFARSOL güneş gibidir. Girdiği yere sağlık dinçlik, ve gençlik saçar, her eczanede bulunur.

KABIZLIK

On binlerce kişi memnuniyetle MAZON kullanıyor ve tavsiye ediyorlar.

KABIZLIĞI

defeder, HAZMI düzeltir. MİDE ve BARSAKLARI boşaltır. Vücude ferahlık verir HAZIMSIZLIK ve EKŞİLİĞİ giderir. Alınması gayet lâtif tesiri tabiî kolay, zararsız ve kat'îdir.

MAZON

MEYVA TUZU

DOKTOR HORHORUNİ

Sirkeci tramvay caddesinde Viyana oteli yanında hastalarını her gün kabul eder. Telefon: 24131

Hafiflik - Rahatlık

J. Roussel Korselerine (Gaine), sizi incitebilecek ne balina ne de hiçbir tasnik yoktur. Bu korseler, vücudunuza sıkmaksızın tenasübünüzü iade eder ve göğsünüzü kuvvetlendirir.

Fiyatı: 25 liradan itibaren.

Satış yeri yalnız:

J. Roussel Paris

İSTANBUL, Beyoğlu Tünel meydanı 12 No. lu Mağazamızı ziyaret ediniz veya 18 No.lu tarifemizi isteyiniz.

Fiyatlarımızda büyük tenzilât.

VIRILINETS

Dr. Richard Weiss Berlin

Ademi iktidar, Bel gevşekliği, Dermansızlık Umumî beden zafiyetleri

için rakibsiz bir müstahzardır.

Her eczanede bulunur.

Umumî deposu: No. 88 İstanbul, Ankara Cad.

TÜRKİYE ECZANESİ

Bir tecrübe kâfidir.

BASUR MEMELERİNİ REKTA PATI İLE TEDAVİ EDİNİZ.

Ticaret ve Zahire Borsası İntihabatı

İNTİHAP HEY'ETİNDEN:

Ticaret ve Zahire Borsası hey'eti idaresinin yeniden intihabatı 25 Temmuz 938 tarihine müsadif Pazartesi günü saat on birden on üçe kadar icra edileceğinden hakkı intihabı haiz olanların Borsa İdare hey'eti salonuna gelerek reylerini istimal etmeleri ilân olunur.

Sahibi ve umumi neşriyatı idareeden: Ahmet Emin YALMAN. Gazetecilik ve Neşriyat Türk Limitet Şirketi. Basıldığı yer TAN Matbaası

ZAYI — Istanbul Vilâyeti Emniyet Müdürlüğünden almış olduğum ikamet tezkeresini kaybettim. Yenisini çıkaracağımdan eskisinin hükmü kalmamıştır. JAKOB JAEGER