Çarşamba
16
İKİNCİ TEŞRİN
1938

HALKEVİ
Ankara Caddesi 102
TELEGRAF: TAN İSTANBUL
TELEFON: 24318, 24319
No. 1185
KURUŞ

TAN

GÜNLÜK SİYASİ HALK GAZETESİ

ATAMIZ ve İNÖNÜ
Naci Sadullahın Çok İçli Yazısını
Beşinci Sayfamızda Okuyunuz.

Büyük Ölüye Son İhtiram Ziyareti bu sabah saat 10 da başlıyor

Atamıza Milletin Vedaı

Ulu Başbuğun Tabutu önünde Bütün Silâh Arkadaşlariyle Bütün Millet Eğilecek

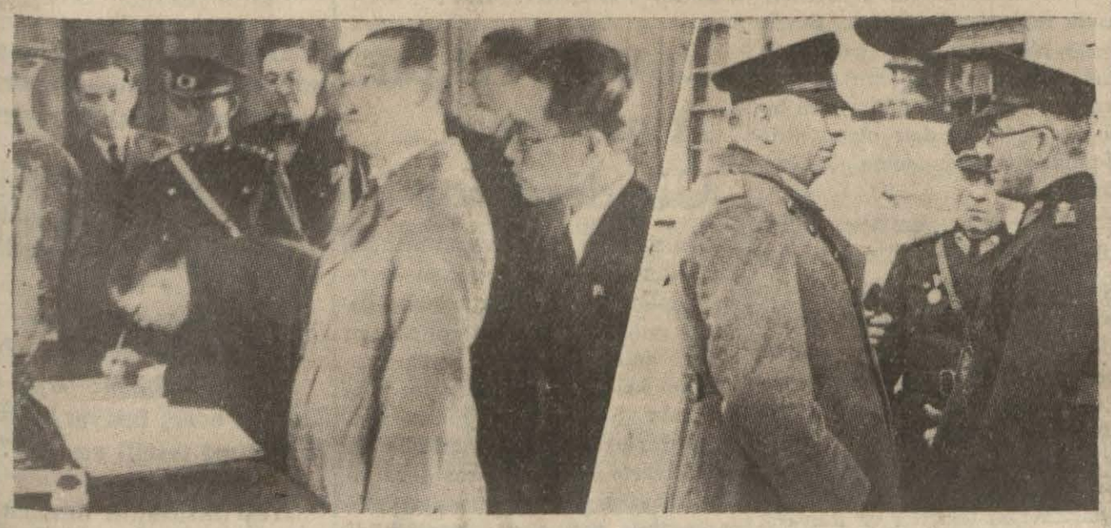

Orgeneral Fahrettin Altay ve arkadaşları saray önünde, defteri mahsusu imzalıyan Çin müslümanları

Ebediyete kavuşan Ulu Önderimiz Atatürkün mübarek nâşı bu sabahtan itibaren millet tarafından, son ihtiram vazifesi yerine getirilmek üzere, ziyarete başlanacaktır.

Bunun için, dün neşrettiğimiz program dairesinde hareket edilecektir. Alâkadarlar haberdar edilmiştir.

(Sonu Sa. 4 Sü. 5)

EBEDÎ ŞEFİ BEKLERKEN

"Dipdiri Cennete Girseydik, Dipdiri Cehenneme Girseydik, O Odadan İçeri Adım Atarken Hissettiğimiz Heyecanı Duyamazdık,,

Nöbet bekliyorlar...

Hiç bir devirde, hiç bir Türk zabiti, bu seferki kadar şerefli, bu seferki kadar tarihî ve bu seferki kadar heyecanlı bir nöbet beklememiştir.

Nöbet bekliyorlar...

Evvelki güne kadar yatağının, ve evvelki akşamdan bu sabaha kadar tabutunun etrafında nöbet bekliyen hâki üniformalı gençler; Türk subayının en korkunç darbeler, en eşsiz acılar, en yıpratıcı talisizlikler karşısında bile yıkılmayacağını isbat etmiş bulunuyorlar.

Hangi düşman eli; Türk subayının kalbine, Atasının ıztırabından daha öldürücü bir silâh atabilir?

Ve hangi silâh, Türk subayının pervasız gözlerini, Atatürkün tabutu kadar ürpertebilir?

Halbuki onlar, yüreklerinde Atalarının acısını taşıyarak, gözleriyle, dünyayı hıçkırtan hakikati görerek, yorulmadan, bağırmadan, boğulmadan, kanamadan, doyamadan ve yıkılmadan nöbet bekliyorlar!...

Bu; sar'a nöbetinden, sıtma nöbetinden, tifo nöbetinden daha sarsıcı nöbeti yıkılmadan bekleyebilen Türk subayı heybetli ve emsalsiz bir metanetin heykeli değil de nedir?

★

Ordu namına. Atamızın yatağı ve tabutu başında "şeref nöbeti,, bekleyen genç subaylar, nakliye ve motörlü birlikler okulunun, Topçu okulunun. Fen tatbikat Okulunun, Piyade atış okulunun, Deniz harp okulunun ve diğer yüksek askeri okulların talebeleri arasından seçilmişlerdir.

Nakliye ve motörlü birlikler okulu komutanı, Kurmay albay Cemil Ulus:

"— Bana, diyor, mektebimden sekiz talebenin şeref nöbetine seçilmesini, telefonla emrettiler. Böyle bir emir aldığımı duyan talebelerimin heyecanlarını tasavvur edemezsiniz. Genç subaylar arasın-

(Sonu Sa. 4 Sü. 1)

Avrupanın Hasta Adamı

Yazan: Sabiha Zekeriya Sertel

Atatürkün elimize sapsağlam bıraktığı bu Türk vatanı, dünkü tarihin hasta adamıydı. On sekizinci asırda başlıyarak, sanayi inkılâbından sonra kuvvetlenen, dünyanın paylaşılması cereyanı bütün hızıyla devam ediyordu. On sekizinci asır fennî terakkilerin, ilim, sanat, felsefe, ilerlemelerinin asrı, on dokuzuncu asır, yüksek sanayi üzerine kurulan Avrupa medeniyetinin asrıdır. On sekizinci asır, insanlara medenî haklar veren demokrasiyi, on dokuzuncu asır, imparatorlukları kuvvetlendiren emperyalizmi getirdi. Bu asırda Akdenizin kenarından, Okyanusun kıyılarına kadar yaslanan Afrika kıtasını, avlanmış bir balina balığı gibi yere serdiler, başı senin, sırtı benim, yağı senin, derisi benim diyerek üzerine çullandılar, lokma, lokma paylaştılar. Ganimet tatlı geldi, Asya kıtasına geri adamlara medeniyet getirmek, Avrupanın zayıf milletlerine kültür şırıngası yapmak emeliyle geldiler. Türkiye, Şarkî Avrupanın hasta adamı idi. Bu hastayı ameliyat masasına yatırdılar. Ciğerini Şimale, bacaklarını Şarka, kalbini Merkezî Avrupaya vermek, yirminci asır başlarında, Avrupanın tarihe vadettiği siyasî mukadderattı.

★

Tâ Bismark zamanından beri göğsüne hasta yaftası yapıştırılan, Gladstondan başlıyarak Sir Edvard Grey'lerin dalavereleriyle Çarlık Rusyasına peşkeş çekilen Türkiye, 1914 harbine, üzerinde beyaz bir hasta gömleği taş[ı]yan damarlarında kanı, dimağında [ş]uuru uyuşmuş bir uyku ha[s]talı bir girdi. Eğer şuuru yeri[n]de

(Sonu S[a]

Çankaya Köşkü Müze Haline Getirilecek

Ankara Isminin "Atatürk,, Adına Çevrilmesi Teklif Ediliyor

Ankarada Atatürkün nâşlarının bir müddet muhafaza edileceği Etnoğrafya Müzesi ve Halkevi **(Yazısı 3 üncü sayfada)**

Törene Gelecek Ecnebi Heyetler

Fransız Dahiliye Nazırı Sarraut İle Hitlerin Hususî Haricî Nazırı Von Neurath da Ankaraya Geliyorlar

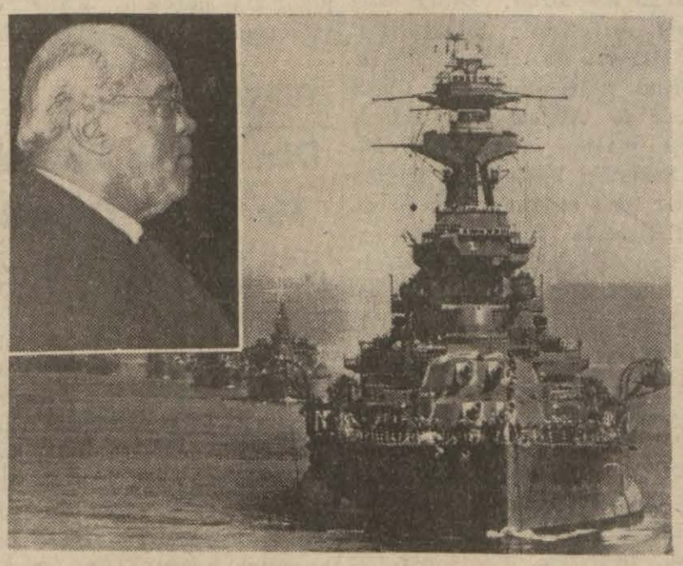

Merasime iştirak edecek olan, İngilterenin Akdeniz filosu Amiral gemisi Quin Elizabet zırhlısı ve Fransız Dahiliye Nazırı M. Sarraut

Ankara, 15 (A.A) — Atatürkün cenaze törenine iştiraki bildirilmiş olan yabancı devlet resmî heyetlerile askerî kıtaların teşekkülü aşağıdadır:

YUGOSLAVYA HEYETI:

a — Heyet:

1 — General Milutin Nediç, Harbiye ve Bahriye Nazırı.

2 — Ekselâns Brank Adzemoviç, Yugoslavyanın Ankara Elçisi.

3 — Amiral Dragutin — Prica, Yugoslavya Kralı fahrî yaveri.

Heyetin maiyetinde:

4 — Kolonel Yeromoviç, Harbiye ve Bahriye Nazırının kalemi mahsus müdürü.

5 — Yarbay Peter Tomac, Yugoslav ataşemiliteri.

(Sonu Sa. 4 Sü. 3)

YERLİ HABERLER

SUAL VE CEVAP

Amerikada Kaç Parti Vardır?

(Dünya meselelerine, öğrenmek istediğiniz iktısadî, içtimaî, siyasî hâdiselere, yahut sizi alâkadar eden her hangi bir işe dair soracağınız suallere bu sütunda cevap verilir. Sualleriniz "Sual Cevap„ sütunu muharririne gönderiniz.)

S — Amerikada kaç parti vardır? Bugünkü Cümhurreisi Roosevelt hangi partiye mensuptur?

C — Amerikada belibaşlı iki parti vardır: Cümhuriyetçiler ve Demokratlar. Amerikada demokrasinin başladığı gündenberi bu iki parti karşı karşıya kavga eder. Halk bu iki parti arasında ikiye ayrılmış gibidir. Karısı Cümhuriyetçi, kocası Demokrat olan aileler pek çoktur. Roosevelt Demokrattır. Cümhuriyetçiler Amerikanın Avrupa işlerine karışmaması taraftarıdır. Demokratlar dünya işlerinin biribirinden ayrılamıyacağına inanırlar. Cümhuriyetçiler muhafazakârdır, Demokratlar biraz daha ileri fikirlidirler.

Son senelerde bir de ameleyi bir araya toplamıya çalışan sosyalist, kommünist partileri filân vardır. Fakat bunlar henüz teşekkül halindedirler ve siyasette müessir değildirler.

★

S — Amerikda yeni yapılan bir intihaptan bahsediyorlar. Bu intihabatın mânası nedir?

C — Amerikada bütün yüksek makamlar halkın reyi ile seçilir. Ve her intihap iki parti arasında bir kavga mevzuudur.

Bu defa mebusanla âyan âzalarının intihabı vardı. Ve bu intihap iki partinin memleketteki mevkiini göstereceği için ehemmiyetle takip olunuyordu. Geçen hafta netice anlaşıldı, demokratlar bu intihapta hayli yer kaybettiler, fakat yine ekseriyeti muhafaza ettiler.

Eskiden Mebusan Meclisinde 330 demokrat vardı, intihaptan sonra bu rakam 252 ye indi, buna mukabil Cümhuriyetçiler 90 dan 165 e çıktılar.

Âyan Meclisinde de Demokratlar 76 dan 67 ye indiler, Cümhuriyetçiler 16 dan 23 e çıktılar.

Bu netice demokratların aleyhine olmuştur. Roosevelt nüfuzunu kısmen kaybetmiş demektir.

★

S — Hitler kaç yaşındadır?

C — Hitler 1889 da Bavarya hududunda babasının gümrük memuru bulunduğu Braunau kasabasında doğmuştur.

S — Naziler niçin Yahudi düşmanıdırlar?

C — Naziler Yahudi düşmanıdırlar, çünkü ırkçıdırlar. Hitler daha nasyonal sosyalizmin prensiplerini ortaya atmadan bir takım Alman tarihçilerinin tesiri altında idi. Cihan Harbinde de Almanyanın Yahudi tesiriyle mağlûp olduğu işaa edilmişti. Fransada Yahudilerin mühim mevkiler işgal ettiğini görüyorlardı. Sovyet Rusyada kommünizmin başında Yahudi entellektüelleri vardı. Bütün bunlar siyasî demagojiye gayet müsait temeller teşkil edebilirdi. Onun için Hitler programına Yahudi düşmanlığını ilâve etmişti.

Almanyada Yahudi düşmanlığının sebebine gelince, bu, Almanyada Yahudilerin çok zengin ve çok muvaffak olmalarının bir neticesidir. Almanyada Yahudiler, politikada, sanatta, ticarette, hulâsa her işte en ileri mevkilere geçmişlerdir. Almanlar buna tahammül edememektedir.

Hitleri Yahudi düşmanı yapan sebeplerden biri de Alman işsizlere iş bulmaktır. Yahudilerin boş bırakacağı yerlere Almanlar geçecektir.

S — Almanyanın istediği müstemlekeler hangileridir?

C — Almanya Cihan Harbinden evvel elinde bulunan ve harpten sonra galip devletler arasında taksim edilen müstemlekelerin kendisine geri verilmesini istiyor. Bu müstemlekeler şunlardır:

1 — Afrikanın garbinde Togoland dedikleri verdir ki. simdi Fransızların elindedir.

2 — Yine Afrikanın garbinde Kamerun müstemlekesi vardır ki, yine Fransızların elindedir.

3 — Afrikanın şarkında Ruanda ve Urendi müstemlekeleri vardır ki, Belçikanın elindedir.

4 — İngilizlerin elinde bulunan Tanganyaka müstemlekesi.

5 — Alman Cenubî Afrika müstemlekesi.

Olen Kızın 7 Bin Lirasını Almış

Suçlu, Bunun İçin Yalancı Şahitlerle Bir de Veraset İlâmı Almış

Dün asliye birinci ceza mahkemesinde Taksim Valde çeşmesinde 81 numarada oturan madam Aznif Jamgoçyanın kızı Armaveniye tayyare piyangosundan çıkan 7 bin lirayı Osmanlı bankasından alarak Bulgaristana kaçmak üzereyken yakalanan Markar Kirkorofun duruşmasına devam edilmiştir.

Suçlu mevkuf olarak, Hazarik isimdeki suç ortağı da ayni mevkuf olarak mahkemede bulunmuşlardır.

Davanın mevzuu şudur:

Aznif Jamgoçyanın kızı Armaveniye 1936 senesinde tayyare piyangosundan 10 bin lira çıkmıştır. Matmazel bu paranın sekiz bin lirasını kendi adına Osmanlı bankasına yatırmıştır.

Biraz sonra da hastalandığı için Fransız hastahanesine yatmıştır. Bu sırada Markar Kirkorof bu aileye sokulmuş, kızla alâkadar olmuş ve samimiyet göstermiştir. Bir gün hastahaneye giderek matmazele:

— Sen burada tedavi edilemezsin. Seni Cerrahpaşa hastahanesine kaldıralım. Fakat bunun için hastahaneye 500 lira depozito vermek lâzımdır. 500 lira da tedavi ücreti ister. Şimdilik bankadan bin lira alalım, demiştir. Ve kızı kandırdıktan sonra da bankadan bin lirayı almıştır.

Kızın hariçte bir oğlan kardeşile ihtiyar annesinden başka kimsesi yoktur. Ihtiyar kadın evlât acısile dövünürken Markar Kirkorof yanına sokulmuş ve bankadaki paraları oğluna haber vermeden çekmek için onu kandırmıştır.

Daha sonra yalancı iki şahitle asliye üçüncü hukuk mahkemesine müracaat ederek madam adına bir veraset ilâmı ve sonra da madamdan umumî bir vekâletname alarak bankadaki paraları çekmiştir.

Bir taraftan da pasaportunu hazırlatmış, fakat kaçarken Aznif Jamgoçyan dolandırıldığını anlıyarak müddeiumumiliğe müracaat ettiği için hemen yakalanmıştır.

Dün mahkemede şahitler dinlenmiş, Zümrüt ismindeki bir şahidin gelmediği anlaşılmıştır. Reis iddianameyi tetkik etmiş, iddianamede suç dolandırıcılık olarak tavsif edildiği halde suçluya tatbik edilecek ceza maddesinin 403 olarak yanlış gösterildiği anlaşılmıştır.

Müddeiumumî Orhan, bunun bir daktilo sehvi olduğunu ileri sürerek gelmiyen şahit Zümrüdün zorla getirilmesini ve birinci Noter vekili Fahrinin de çağırılmasını istemiştir.

Mahkeme müzakereye çekildikten sonra dosyanın tashihi için müddeiumumiliğe iadesine karar vermiş ve muhakeme başka güne kalmıştır.

POLİSTE

Dün Sabah Denizden Bir Ceset Çıkarıldı

Dün, Galata rıhtımı açıklarında denizden bir ceset çıkarılmıştır. Yapılan tahkikat neticesinde bunun Çiçekpazarında manifaturacı Liyonun yanında çalışan Muiz olduğu anlaşılmıştır. Muizin ne suretle denize düştüğü hakkında tahkikat yapılmaktadır.

★ Neccanın idaresindeki 1441 numaralı otomobil Kuruçeşmeden geçerken 8 yaşında Ahmede çarparak başından yaralamıştır.

★ Şoför Ömer tarafından idare edilen 4125 numaralı otomobil Elmadağında Cuma sokağından geçerken elektrik direğine çarparak hasara uğramıştır.

Şehir Meclisinin Kararı

Büyük Anıtta Istanbul Toprağının da Olması Teklif Ediliyor

Şehir Meclisi, dün birinci reis vekili Necip Serdengeçti'nin reisliğinde toplanmıştır. En önce, yeni Cümhurreisimiz General Ismet Inönü ile Başvekil Celâl Bayara ve Büyük Millet Meclisi reisi Abdülhalik Rendaya çekilen taziyet ve tebrik telgraflarına gelen cevaplar okunmuştur. Telgraflar şunlardır:

Muhittin Üstündağ
Istanbul Vali ve Belediye reisi

C. — Teşekkür ederim. Değerli vazifenizde muvaffakıyet dilerim.

İsmet İnönü

Muhittin Üstündağ
Istanbul Vali ve Belediye reisi

C. — Ulu Önder Atatürk'ün maddî hayata gözlerini yumarak büyük milletimizin sıcak kalbinden ebedî hayata intikalinden dolayı derin ve unutulmaz acı ile karşılıklı taziyetlerimizi sunarım.

Başvekil Bayar

Muhittin Üstündağ
Istanbul Vali ve Belediye reisi

C.— Atatürk'ün ölümünden duyduğumuz acı derin ve müşterektir. Taziyete teşekkür ve size başarılar dilerim.

Büyük Millet Meclisi Reisi Renda

Muhittin Üstündağ
Istanbul Vali ve Belediye reisi

C. — Tebrik ve temennilerinize teşekkür ederim.

C. Bayar

Telgraflardan sonra Meclis azaları tarafından müştereken verilen takrir okunmuştur.

Istanbul halkını temsil eden ve bütün Istanbulluların arzu ve temennilerini ifade eden takrir şudur:

"Göz bebeğimiz Atatürkümüzün çok sevdiği Istanbulumuzun sinesinde gözlerini ebediyete kapamış olmasından mübarek nâşını ebediyen muhafaza edecek anıtta Istanbulun da toprağının bulunması ricasının Büyük Millet Meclisinin tasvibine arzını Meclisimizin kararlaştırmasını arz ve teklif ederiz.„

Bu teklifin aynen Büyük Millet Meclisine arzı kararlaştırıldıktan sonra aziz ölünün ebedî makamlarına teşyii merasiminde Istanbul Şehir Meclisini temsil etmek üzere birinci reis vekili Necip Serdengeçti seçilmiştir.

Görüşülen diğer işler

Bundan sonra ruznamedeki maddelere geçilerek sıhhat işleri müdürünün maaşının tezyidi hakkında teklif müzakere edilmiş ve bütçe encümenine gönderilmiştir. Yapı ve yollar kanununun tatbik şekline dair hazırlanan talimatname ile Nişantaşı kız enstitüsü için istimlâk edilecek yerin takdir edilen kıymetlerine mülk mutasarrıflarından Emine Azizin muvafakat ettiğine ve takdiri kıymet muamelesi yapılmayan tesisat kıymetinin takdiri için ayrıca bir komisyon teşkiline dair olan teklifler de mülkiye encümenine gönderilmiştir.

Bunlardan başka yeni tesis edilen tenviratı umumiye lâmbalarının muhavvile merkezlerinden yakılıp söndürülecek şekilde tebdili uygun görüldüğüne, Küçükpazarda Demirtaş mahallesinde Etem paşa veresesine ait konak ve müştemilâtının ilk mektep ittihaz edilmek üzere mübayaası, Cerrahpaşa hastahanesi fakülte kısmı için yapılacak istimlâk bedeli hakkındaki teklifler de muvafık görülmüştür.

Ücretli memur ve müstahdemler biriktirme ve yardım sandığı talimatnamesinin bazı maddelerinin tebdili hakkındaki teklif te kavanin encümenine gönderilerek içtimaa nihayet verilmiştir.

Kız Sanat Mektepleri Açılıyor

Şehrimizde de İki Enstitü Kurulacak

Maarif Vekâleti halkın akşam sanat mekteplerine gösterdiği rağbeti dikkate alarak yeniden bir çok vilâyetlerde akşam sanat mekteplerile sanat enstitüleri kurmaya karar vermiş, bu hususta hazırlıklara başlamıştır.

Ilk iş olarak şimdiye kadar hiç sanat mektebi kurulmayan vilâyetler gözönüne alınmıştır. Bu sene buralarda yeniden 15 e yakın sanat enstitüsüyle, akşam sanat mektebi kurulacaktır.,

Bundan başka Istanbulda da Bakırköy ve Sarıyer kazalarında birer sanat enstitüsü açılması için tetkikler yapılmaktadır.

Halkın sanat mekteplerine daha kolay devam etmeleri için mevcut talimatnameler üzerinde de bazı değişiklikler yapılacaktır. Bu değişmelerin esası onların kolaylıkla ve işlerine engel olmıyacak bir vaziyette devamlarıdır.

Torik, Palamut Azaldı

Son günlerde torik ve palamut azalmıştır. Bunun sebeplerinden birisi de havanın oldukça fırtınalı geçmesidir. Limanda Yunan ve İtalyan bandıralı olmak üzere 11 büyük ve 5 küçük balıkçı gemisi, balık almak için beklemektedir.

★ Gümrük muhafaza umumî kumandanı general Seyfi dün sabah Ankaradan şehrimize gelmiştir. General Seyfi dün muhafaza başmüdürlüğünde bir müddet meşgul olmuştur.

Boğazda İki Vapur Çarpıştı

Kazada İki Vapur da Hasara Uğradı

Evvelki gece saat 21 de Rumelihisarı önlerinde iki vapur çarpışmıştır.

Bunlardan biri, Ingiliz bandıralı Polo, diğeri de Yunan bandıralı Kratros vapurudur. Polo, geçen Pazartesi akşamı 19 da Köstenceye gitmek üzere Haydarpaşadan kalkmış, Rumelihisarı önlerine geldiği zaman birdenbire Kratros ile karşılaşmış ve müsademe anî, fakat hafif olmuştur. Her iki vapur Büyükderede demirlemişlerdir.

Emniyet beşinci şube müdürlüğü ile liman reisliği tahkikat yapmaktadırlar.

MÜTEFERRİK :

Dahiliye Vekili Bir Tamim Gönderdi

Yeni Dahiliye Vekili doktor Refik Saydam bütün vilâyetlere ve umumî müfettişliklere bir tamim göndermiştir. Tamimde şöyle deniliyor:

"1 — Yeni teşekkül eden kabinede Dahiliye Vekâletine intihap olundum.

2 — Bu ağır vazifeyi üzerime alırken bende hâkim olan fikir Reisicümhurumuzun itimatlarına ve Reisimizin hakkımdaki teveccühüne ve kendilerile çalışmak bahtiyarlığında bulunduğum yüksek idare âmirlerinin bana yardım edeceklerine kani bulunmaklığımdır. Hepinizi saygı ile selâmlar, yardımınızı dilerim.„

Denizbankta yeni Devam Saati

Umum Müdürlük, Gişelerin Açık Bulunacakları Saatleri Değiştirdi

Deniz Bankta, muhtelif servis memurlarının saatleri ile Banka gişelerinin açık bulundukları saatler yeniden tesbit edilmiştir. Bu sabahtan itibaren tatbikine başlanacak olan yeni şekle göre sabahları 9 da iş başı yapılacak ve öğle tatili 12 den 13,30 a kadar devam edecek ve17 de tatil yapılacaktır. İstanbul şubesinin gişe saatleri: Cari hesaplar, kredi, kambiyo, banka işleri ve sair tediye servisleri 9.30—12 ve 13.30—16 arasında, yükleme — boşaltma, ambarlama, deniz emniyeti ve tahsilât servisleri de 9—12, 13.30— 16.30 arasında açık bulunacaktır.

Cumartesi günlerile yarım resmi tatil günlerinde gişeler 12 ve servisler 13 e kadar açık bulunacaktır.

Akşamları, ancak günlük işlerini bitiren memurlar 17 de çıkabilecekler, diğerleri işlerini bitirinceye kadar kalacaklardır.

DENİZ VE LİMANDA :

Etrüsk, Tekrar Almanyaya Gönderiliyor

Denizbankın yeni vapurlarından Etrüskün süratini kaybetmesi üzerine yapılan tetkikler neticesinde geminin muvazene tertibatının noksan olduğu anlaşılmaktadır.

Gemi halen Mersin postasını yapmaktadır. Seferden döndükten sonra tekrar Almanyaya gönderilecektir. Güverte kısmının biraz daha alçaltılacağı ve geminin bu suretle muvazenesinin yerine getirileceği bildirilmektedir.

Kaptanların Bir Müracaati

Denizbank kaptanları, eski idarelerden alacakları olan paranın verilmesi için yeni bir müracaatta bulunmuşlardır. Eski Seyrisefain idaresinin lâğvedilip yerine Akay ve Denizyolları işletme idarelerinin kurulduğu 1933 senesine kadar yakın sahillerde çalışan kaptanlara günde 50 kuruş yemek parası veriliyordu.

Seyrisefain idaresi 930 dan itibaren bu parayı 15 kuruş kesmek suretile 35 kuruşa indirmiş, fakat bilâhare bu miktarın kesilmesinin doğru olmadığı görülmüştü. Alâkadar kaptanlar üç sene biriken bu paranın kendilerine iadesini istemişler, fakat işin formalitesi beş senedenberi uzamıştır.

Bu suretle biriken paralar 2 bin lira kadardır. Bundan her kaptanın hissesine tahminen 100 lira düşüyor. Denizbank meseleyi tetkike başlamıştır.

Denizbank Tekaüt Sandığı

Denizbank gemi adamları tekaüt sandığının kuruluşu işi bitirilmiştir. Gemi adamlarının tekaütlük hakkını kazanabilmeleri için Denizbank vapurlarında 35 sene hizmet etmeleri şart koşulmuştur.

Bu işte çalışanların iddiasına göre, bir adamın normal olarak 35 sene denizde çalışmasına imkân yoktur.

★ Denizbankın yakın sahiller hattında çalıştırmak üzere yaptırdığı yeni vapurlardan Ülev'in Haliçte yapılan hazırlıkları bitirilmiştir. Ülev bir kaç güne kadar Kadıköy — Köprü seferlerine başlıyacaktır.

Boğaziçinde Yeni Bir Plâj

Şirketi Hayriye, Altınkumun memnu mıntakaya ithal edilmesi dolayısile Boğaziçinde başka bir yerde bir plâj kurmağa karar vermiştir. Plâjın Anadoluhisarı ile Kandilli arasında yapılması muvafık görülmüştür. Bu kış içerisinde lâzım gelen tesisat yapılacak ve önümüzdeki yaz plâj açılmış olacaktır.

Unutulmaz Levhalar

— 1 —

Fotoğrafhanenin camekânında, Atatürkün büyük kıtada bir resmi. Siyah tülle örtülü. Sekiz on yaşlarında üç çocuk, vitrinin camına başlarını dayamışlar, hıçkıra hıçkıra ağlıyorlar.

— 2 —

Ulus matbaasına dönecek sokağın köşesinde dört çocuk, mektep çantalarını yere bırakmışlar, birbirlerine sokulmuşlar, başlarını kuzular gibi birbirlerine dayamışlar, içli içli göz yaşları döküyorlar.

— 3 —

Üstübaşı perişan, fıkara halli bir adam, elinde Ulus gazetesi. Okuyarak gidiyor. Meraklı bir zat, haber almak kaygusiyle aradığı ikinci tabı Ulus'u bu adamcağızın elinde görünce fazla para teklif ederek onu kendisine vermesini istiyor. Cevap şudur:

— Kusura bakma, veremem. Ata'm için yazılmış yazıları daha okuyup bitirmedim. Ne desen veremem.

— 4 —

Henüz mektep çağına girmemiş küçük yavru soruyor:

— Anne, Atatürk neden ölmüş?

— Karaciğer hastalığından...

— Neye evvel söylemedin. Ben O'na ciğerimi verirdim.

— 5 —

— Başın sağ olsun.

— Senin de başın sağ olsun.

Herkes birbirine böyle diyor. Taziyet eden, taziyet edilmekte. Kim kime teselli verecek?

— 6 —

Teşrinisaninin onuncu perşembe günü, sabah saat dokuzu beş geçe her türkün evinde, her türkün mukaddes tanıdığı bir insan hayata gözlerini kapadı. Ölen, her türkün kendi öz babasıdır. Yurt, bir anda her ocağından bir cenaze çıkmış gibi yasla doldu.

Tarih, böyle muazzam ve muhteşem bir matem levhası gördü mü, görebilir mi?...

Hasan - Âli Yücel

MAARİFTE :

Tediye Emri Verildi

Ilk tedrisat muallimlerinin yeni mesken bedellerini henüz alamadıklarını gözönüne alan Belediye muhasebeciliği dün bütün muhasebe müdürlüklerine bir tamim göndermiş, bu paraların derhal tediyesini bildirmiştir.

Doçentlerin İmtihanı Kaldı

Üniversitenin muhtelif fakültelerine alınacak olan Doçentlerin imtihanları bu ayın yirmisinden sonra yapılacaktır. Fakat Büyük Şefin ölümü dolayısile imtihan on beş gün sonraya tehir edilmiştir.

TAKVİM ve HAVA

16 İkinciteşrin 1938
ÇARŞAMBA

11 inci ay	Gün: 30	Kasım: 9
Arabî: 1357		Rumî 1354
Ramazan: 23		İkinciteşrin 3
Güneş: 6.48	— Öğle:	11.58
İkindi: 14.35	— Akşam:	16.50
Yatsı: 18.27	— İmsâk:	5.05

YURTTA HAVA VAZİYETİ

Hava yurdun Karadeniz kıyılarında, Kocaeli ve Trakya bölgelerinde, Ege Şimalinde umumiyetle bulutlu diğer bölgelerde de açık geçmiştir. Rüzgârlar Doğu, Cenup Doğusu ve Orta Anadoluda umumiyetle durgun, diğer bölgelerde Şimal istikametinden orta kuvvette, Ege denizinde de kuvvetlice esmiştir.

İstanbulda hava bulutlu geçmiş, rüzgâr saniyede 7 — 9 metre hızla esmiştir. Saat 14 te hava tazyiki 771,7 milimetre idi. Sühunet en yüksek güneşte 4 „5 derecede ve en düşük 7,6 santigrat olarak kaydedilmiştir.

BUGÜN

Tayyare Yarışı

Yazan: Ömer Rıza DOĞRUL

Büyük Avrupa devletleri arasında müthiş bir silâhlanma yarışı var. Evvelce milletler silâhlandıkları zaman ya kara kuvvetlerini, ya donanmalarını takviye ederlerdi. Şimdi hepsinin üstünde tayyareye ehemmiyet veriyorlar.

Bunun sebebi son Münih konferansında demokrasilerin, bilhassa İngilterenin kendilerini zayıf hissetmeleridir. Çünkü Almanya son iki sene içinde bilhassa hava kuvvetlerini arttırmıya ehemmiyet vermişlir. Vasatî bir tahminle 5000 kadar modern tayyaresi olduğu tahmin edilmektedir. Halbuki İngiltere şimdiye kadar, bütün faaliyetine rağmen, ancak 2000 tayyare yaptırabilmiştir. Fransanın 2500 tayyaresi varsa da bunların çoğu eski ve Alman tayyarelerine nisbetle zayıftır.

İngiltere ile Almanya arasında Çekoslovak meselesi müzakere edilirken meşhur Amerikalı tayyareci Lindberg'in İngiliz hükûmetine verdiği bir rapor İngiltere hükûmetini endişeye düşürmüştür. Çünkü Lindberg henüz Berlinden dönüyor, ve Alman hava kuvvetlerinin müthiş olduğunu bildiriyordu.

Bu sebepledir ki İngiltere Hitlerin ileri sürdüğü teklifleri kabule mecbur olmuştur. Fakat bu hâdise İngiltere için acı bir ders olmuş, ve ondan sonra derhal tayyare kuvvetlerini arttırmak için bütün sanayii seferber hale getirmiştir. Fakat bütün bu faaliyete rağmen 1940 senesine kadar ancak 2500 tayyare yapılabileceği anlaşılınca, İngiltere hükûmeti Amerikaya 6000 tayyare ısmarlamıya karar vermiştir.

Bir taraftan da Fransa tayyare inşaatına hız vererek ayda 300 tayyare yapılmasını temine teşebbüs etmiştir.

Hitler, İngiltere ve Fransanın bu faaliyetine set çekmek için İngiltere ve Fransaya karşı tehdit edici sözler söylemiye başlamıştır. Hitler sulh-[illegible] devletlerin böyle silâhlanmasını manasız buluyor, bilhassa İngiliz Parlâmentosunda bir mebusun İngiliz tayyarelerinin Berline kadar gidip gidemiyeceğini sormasına karşı hayli şiddetli bir lisan kullanıyor. Maksadı İngiltere ve Fransayı, hava kuvvetlerini tahdit için bir müzakereye ikna etmek ve onların bu faaliyetlerinin önüne geçmektir.

Silâhların tahdidi fikri İngilizlerin pek hoşuna giden bir tekliftir. Çünkü şimdiye kadar silâhlanma için bu derece masrafa alışmamış olan İngiliz milleti, hava kuvvetlerini arttırmak için çok büyük fedakârlıklara katlanmaktadır. Ve İngiltere-nin en büyük korkusu Almanyadan gelecek bir hava hücumudur. Hava silâhlarını tahdit için yapılacak bir pakt ile bu tehlikeyi bertaraf etmiye şiddetle taraftardır. Hitler de İngilterenin bu zâfını istismar etmiye çalışmaktadır.

Görülüyor ki, bir hava kuvvetleri işi, bugün Avrupa siyasetinin en mühim meselelerinden biri olmuştur. Ve Almanyanın hava üstünlüğü bütün demokrasileri telâşa düşürmüştür.

İngilterede :

Yahudiler aleyhinde ittihaz edilen tedbirler ve Çemberlaynın dünkü beyanatı karşısında matbuatın heyeti umumiyesi Almanyanın hiç olmazsa bir müddet için bir sükûnet siyasetinin şanslarını tehlikeye düşürdüğü kanaatını izhar etmektedir. Taymis gazetesi İngilterenin muvafakati olmaksızın, Almanyanın müstemleke taleplerinin hiç bir müzakere mevzu olamıyacağını yazmaktadır.

★ Dün akşam bir askerî tayyare Stradishall'de bir tarlaya düşmüştür. İki kişi ölmüştür.

Yugoslavya :

Novisal şehrinde toplanan Yugoslav Radikal Birliğinin akisleri gazetelerde hâlâ devam etmektedir. Bu şehirde Başvekil Stoyadinoviç 80 bin kişinin huzurunda şiddetle alkışlanan bir nutuk söylemiştir.

Millî Matem Kararnamesi

Hükûmetin Mukarreratı Dün Neşredildi, Partinin Tamimi de Her Tarafa Bildirildi

Ankara 15 (A. A.) — Hükûmetin kararnamesi:

Atatürkün ölümü münasebetiyle umumî teessürün resmî sahada tezahürü için aşağıdaki esaslara göre hareket edilmesi muvafık görülmüştür.

1 — Ankarada cenaze merasimi yapılacak olan 21 ikinciteşrin 1938 tarihinde bütün memlekette resmî veya nim resmî mahiyeti haiz olan dairelerle mekteplerin kapanması temin edilecek, hususî müessesata, vilâyetler tarafından kapatmaları için ricada bulunulacak,

2 — Cenaze merasiminin ferdası gününe kadar bayraklar yarı olarak çekilecek, eğlence yerlerinin "tiyatro, sinema, bar vesaire gibi,, açık kalmamasına ayni şekilde tevessül olunacaktır.

3 — Atatürkün vefatı tarihi olan 10 ikinciteşrinden itibaren bir ay zarfında hükûmet memurları suvare ve akşam yemeklerine icabet etmiyecekler ve kendileri de vermiyeceklerdir.

4 — Tesbit edilen program mucibince vilâyet ve kaza merkezlerinde cenaze merasiminin yapıldığı günü Atatürkün hatırasına ihtiram merasimi yapılacak ve Halkvelerinde büyük Önderin hayatı hakkında söylevler tertip edilecektir.

Ankara 15 (TAN Muhabirinden) — Büyük Şef Atatürkün cenaze merasiminin yapılacağı 21 ikinciteşrin pazartesi günü bütün yurtta yapılacak tören hakkında Cumhuriyet Halk Partisi tarafından mühim bir tamim yapılmıştır. Tamim bütün Parti teşekküllerine ve Halkevlerine gönderilmiştir. Tamim şudur:

Aziz Önderimiz Atatürkün varlığına, hatırasına bağlılığımızı yapılacak törenlerde ihtiram ve tanzim ile göstermek ödevi karşısındayız.

Bu ödev karşısında şu noktalara dikkat edilmesini dilerim.

Dahiliye Vekâletinin tamimlerinde cenaze töreninin zaman ve sureti icrası bildirilmiştir. Ankara ve İstanbuldan maada bütün vilâyet ve kasabalarda 21.11.938 günü yapılacak bu törenler için aşağıdaki tedbirler alınacaktır:

1 — Tören tam saat 14 te başlayacaktır.

2 — Halk tam saat 14 te heykel ve büst olan yerlerde bunların bulunduğu meydan ve mahallerde, heykel ve büst bulunmayan yerlerde Cumhuriyet meydanlarında toplanmış olacaklardır. Heykel ve büst bulunmayan yerlerde hazırlanacak bir kürsü üzerine Atatürkün büyük bir fotoğrafı konulacak ve bu fotoğraf Parti bayrağı ile süslenecektir. Hiç bir siyah işaret ve alâmet bulunmayacaktır.

3 — Toplantılar muntazam olmalıdır. Bu maksatla alâkadarlar toplantı yerleri etrafında tetkikat yapmalı ve hazırlıkda bulunmalıdırlar.

4 — Bu toplantılar için her yerde bir komisyon kurulup toplantı yerleri tesbit edilecek ve Parti mensuplarının bu işte vazifelendirilmeleri esas tutulacaktır. Toplantı yerlerinde intizamı temin için kâfi memur bulundurulacaktır.

5 — Atatürkün büyük eserini emanet ettiği gençliğe ve talebeye ön safta yer verilecektir.

6 — Bando muzika bulunan ve bandoları Şopen'in ve Betauven'in matem havalarını çalabilecek vaziyette olan yerlerde İstiklâl marşından sonra bu matem havaları çalınacak, başka yerlerde yalnız İstiklâl marşile iktifa edilecek; bando olmayan yerlerde İstiklâl marşı ağızdan söylenecek ve başka bir şey çalınıp söylenmiyecektir.

7 — Tören bu suretle açıldıktan sonra her yerde üç nutuk söylenecektir. Bu nutuklardan biri mahallî Parti, biri Belediye reisi, biri halktan bir genç tarafından söylenecektir. Belediye reisi olmayan yerlerde nutku muhtar söyliyecektir. Nutuklar mahallî Parti teşekküllerinin tasvibine arzedilecektir. Nutuklarda Atatürkün eserleri, millete, memlekete yaptıkları hizmetler, aramızdan ayrılmasının yas ve elemi tebarüz ettirilecektir. Nutukları müteakip Atatürkün Onuncu yıl nutku, gençliğe hitabı, vecizelerinden seçilen bazı kısımlar okunacaktır.

Nutuklar, Atatürke milletin saygı ve sevgisi, manevî bağlılığı ve kıymetli hatırası etrafında toplanacak ve bu bağlılığın ebedî olarak kalacağına Atatürkün eserlerine, inkılâplarına daima artan bir inanla bağlı kalınacağı ifade edilecek ve nutuklara bu inanla and içilerek nihayet verilecektir.

8 — Saat tam 16 da üç dakikalık bir sükûn ve ihtiram vakfesi yapılacaktır.

9 — Üç dakikadan sonra 6 meş'ale derhal ateşlenecek, büst, heykel ve resimlerin önünden ihtiram geçidi başlıyacaktır.

10 — Toplanma meydanlarına gelinirken arzu edenler çelenk, çiçek, yeşillik getirip, heykellerin, büstlerin veya fotoğrafların mevzu bulunacağı kürsülerin önüne koyabileceklerdir.

11 — Halkevleri ayın yirmi ikisine kadar kapalı kalacak, bina içinhiç bir faaliyet yapılmıyacaktır.

12 — Hareket, merasim ve toplantı esnasında siyah işaret bulunmayacaktır.

13 — Bu merasime ait tafsilât, fotograf ve sinemalarla tesbit edilip Parti merkezlerine gönderilecektir.

Bu hususta edilecek dikkat Türk milletinin bütün dünya önündeki intizam ve vekarını göstereceğinden her teferruatına kadar işe fevkalâde ehemmiyet verilmesini Parti arkadaşlarımdan rica ederim.

Celâl Bayar Bugün Millet Meclisinden Itimat Reyi Istiyecek

Ankara, 15 (A.A) — C. H. Partisi grupu bugün —15/11/1938— Reis Vekili Trabzon Mebusu Hasan Saka'nın Reisliğinde toplandı.

Söz alan Başvekil Celâl Bayar yarınki Büyük Millet Meclisi içtimaında Reisicümhur İnönünün tasvibine iktiran eden yeni hükûmetin, Yüksek Meclisten itimat talep edeceğini beyan etmiş ve bu beyanatı Parti Grupunun sürekli alkışları ve muvaffakıyet temennileriyle karşılanmıştır.

Bundan sonra Parti Grupu yeni teşekkül eden Celâl Bayar hükûmetine itimat reyi verilmesini tam bir ittifakla karar altına almış ve ruznamede görüşülecek başka mevzu olmadığından celseye nihayet verilmiştir.

Ankara, 15 (A.A.) — Bugün meclisteki Parti Grupu içtimaını müteakip, Vekiller Heyeti toplanmıştır.

Ankarada Bugün Muazzam Bir Miting Yapılacak

Ankara, 15 (TAN Muhabirinden)— Yarın, (bugün) saat 14 te Harbiye, Siyasi Bilgiler Okulu, Hukuk, Dil ve Tarih Fakülteleri, Ziraat ve Gazi Terbiye Enstitüsü toplanarak Ulus Meydanında bir miting yapacaklardır. Mitinge Başvekil Celâl Bayar ve ve Dahiliye Vekili Parti Genel Sekreteri Refik Saydam iştirak edeceklerdir.

Cenaze merasimi için memleket dahilinden Ankaraya gelecek olanlara tahsis edilmek üzere şehrimizde bulunan bütün ilkokullar yarından itibaren tatil olacaklardır.

Şehrimizde bulunan Sovyet ve Macar kolonisi tarafınadn bugün Atatürkün âbdiesine birer çelenk konmuştur.

Dil, Tarih Fakültesinde

Ankara, 15 (TAN muhabirinden) — Bugün Dil Tarih fakültesinde Atatürk günü yapılmıştır. Toplantıda profesörler, doçentler ve fakülte talebeleri hazır bulunmuşlardır.

Evvelâ doçentlerden bazıları söz almış, Atatürkün gençliğe kazandırmış olduğu muvaffakıyetleri izah etmişlerdir.

Daha sonra talebeden bir kaçı söz söylemiş, üç dakika ayakta durulmuştur.

(BAŞMAKALEDEN MABAT)

Avrupanın Hasta Adamı

(Başı 1 incide)

dı, Bağdat yağ kuyularında koilarını yağlayp daha büyük güreşlere hazrlanan pehlivanlarn koltuğu altnda bu dünya güreşine girmekte kendine bir fayda göremezdi.

Türkiye bu ameliyat masasından kolu kanadı kırılmış olarak kalktı. Fakat bu savaştan hayırlı bir felâket gibi hastalığı tedavi edilmiş, şuuruna, millî iradesine sahip bir millet olarak çıktı. Avrupanın bu hasta adamını dirilten, istiklâl mücadelesile ona yeni baştan hayat veren, Anadolunun göbeğinde yanındaki inkılâp mücahitlerile beraber göğsünü geren Atatürktü. O günden bugüne Türkiye Avrupanın hasta adamı değil, millî varlığını bütün bir halkın iradesile müdafaa eden yepyeni bir kuvvettir. İrtica ve istibdadı arkada bırakan, fikrî terakkilerin, içtimaî hamlelerin, inkılâpların canlandırdığı Türkiyenin tek şıarı, tek düsturu, millî istiklâl, ve bu istiklâl içinde ileri bir devlet kurmaktır.

★

Atatürk, bize sapsağlam bir vatan bıraktı. Bu vatanın mülkî tamamiyetini, ilerlemelerini tekeffül eden bir millet, ve bu milletin başında bugün, Türk milletinin olduğu kadar bütün dünyanın itimadını kazanan İsmet İnönü var.

Yirminci asrın ortasına yaklaştığımız bu devirde dünyanın manzarası 1914 ten evvelki günlere benziyen bir manzara arzediyor. Avrupa topraklarında dünyanın yeniden paylaşılması konuşulurken, nüfuz mıntakaları siyaseti, şahlanmış bir at gibi siyaset meydanını toza dumana boğarken, küçük milletlerin açık mavi göklerinde tütsülü bir koku, millî istiklâlleri ateşe veren bir harp kokusu, bir yangın kokusu var. Herkes bu korkunun telâşile biribirine soruyor, acaba matemli günlerin airifesinde miyiz?

Bu korkulu hava içinde biz emniyetle başlarımızı kaldırıyor, Türkiye dünün hasta adamı değildir, diyoruz.

Bu kuvvet ve teselliyi Cümhuriyetin on beş senelik başarılarından alıyoruz. Ve Türkiyenin istikbali hakkında şüphesi olanlar varsa onlara haber verelim ki, Atatürkün ölüsü etrafında onun mirasını muhafaza için yemin eden yalnız bir Türk gençliği değil, bütün bir Türkiyedir. Ve bu millet Atatürke ne kadar bağlı ise, bugün mukaderatını eline teslim ettiği İsmet İnönüne de o kadar bağlıdır. Bu memlekette geriye doğru değişecek ve değiştirilecek hiç bir şey yoktur, İsmet İnönünün kuvvetli şahsiyeti bunun bekası ve devamı için en büyük garantidir.

Çankaya Köşkü Müze Haline Getirilecek

Ankara, 15 (TAN muhabirinden) — Millî Şef Atatürkün hayatının son on iki senesini içinde geçirdikleri Çankayadaki evlerinin inkılâp müzesi haline konulması muhtemeldir. Bu tasavvur tahakkuk ederse, Atatürkle alâkalı olan bütün hatıralar ve eserler buraya yerleştirilecektir. Şefe, milletinin minnet ve bağlılığını anlatacak olan bu gibi işlerle uğraşmak üzere selâhiyetli bir komisyon kurulacaktır. Bu komisyon, şefimizin doğum günü, Çanakkalede memleketi ilk kurtarışı, Samsuna çıkışı, Ankaraya gelişi, Büyük Millet Meclisi Reisi seçilişi, Başkumandan oluşu, Gazi unvanını alması, Reisicumhur seçilişi gibi onun ve milletinin hayatında sayılı olan günlerin bütün memlekette kutlanma şekillerini tesbit edecektir.

Dünyanın her tarafından gelen gazete ve mecmualar devamlı olarak Atatürkün ve onun büyük eseri olan yeni Türkiye hakkında neşriyat yapıyorlar. Numan Rifatın reisliğinde olan bir komisyon her gün sabah ve akşam çalışarak bunları tasnif etmekte ve tercemelerini yapmaktadır. Hariciye, Matbuat ve diğer vekâletlerden seçilmiş olan bu komisyon bugüne kadar dört yüze yakın yazı terceme etmiştir. Bunlar bilâhare bir kitap halinde basılacaktır.

Bu neşriyattan başka, başta Reisicumhur İsmet İnönü olduğu halde Celâl Bayara, Mareşal Fevzi Çakmağa, Meclis reisine sayısız telgraf ve mektuplar gelmektedir. Bunlar arasında Afrikadan, Sudandan, Finlândiyadan bile gelen telgraflar vardır. Ankara radyosu muhtelif radyo istasyonlarından taziyet almakta devam ediyor.

Tedfin günü için bir matem rozeti hazırlanmaktadır.

Ankara adının "Atatürk,, e çevrilmesi isteniyor

Ankara, 15 (Tan muhabirinden) — Ankara şehrine Atatürk adının verilmesi hakkında kuvvetli bir cereyan olduğuna dair verilen haber tahakkuk etmiş gibidir. Bugünkü şehir meclisi toplantısında evvelâ Büyük Şefin aziz hatıralarına hürmeten susulmuş, sonra bir kaç hitabe irat edilerek Atatürkün aziz hatırası yâdedilmiş ve sonra bir takrir okunmuştur.

Bu takrirde inkılâbın hepsini Ankarada hazırlamış olan Büyük Şefin hatıratına bir hürmet eseri olarak baş şehire bunun mübarek adının verilmesi teklif olunmuştur, bu teklif kabul edilerek kanunî formaliteye tevessül edilmek üzere riyaset makamına verilmiştir.

FELEK

Dünyanın Gösterdiği Teessür

Yazan: B. FELEK

Ölüm herkesin mutlaka geçeceğ bir geçittir; er veya geç.

Her fani gibi Büyük Atatürk te bu yoldan geçti. Ecelin yenemediği zihayat yok. Tabiat kanunları değişmez bir halde bizi bu akıbete sevkediyor. Ne gelirken fikrimizi soruyor, ne giderken reyimizi.

Bu içtinap edilmez hâdise, Türk milletinin Atatürk için beslediği ve sevgi kelimesinin ifadeden âciz kaldığı, hayranlık ve minnettarlık duyguları ile bir millî matem mahiyetini aldı. Herşeyi ona borçlu olan bir milletin bu duygusunu tabiî bulmak gerektir. Lâkin; bu büyük adamın zıyaı ile bütün dünyada duyulan teessür cihan matbuatının onun hakkında ve onun kurtardığı, ayağa kaldırdığı ve bugünkü vakur mevkie yükselttiği Türk milleti hakkında yazdıkları son derece calibi dikkat takdir ve hayranlık makaleleri, bütün devletlerin Atatürkün zıyaı münasebetiyle resmî şekilde gösterdikleri ciddî ve şiddetli teessür tezahürleri ve onun son teşyiine iştirak için aldıkları ihtiram tedbirleri hakikaten tahminlerin hududunu geçti. Her adam gibi onun da ebediyete intikali ve daha çıplak tâbirle ölüp gitmesi mukadder idi. Bunun bizde bıraktığı elem kolay kolay kapanacak yara değildir. Onun ölümü ile kendine ve dirilttiği milletine karşı cihanda izharına fırsat verdiği bu âlemşümul hürmet ve hayranlık bu elem anlarında bizim için geniş bir teselli ışığı olmaktadır.

Atatürkün ölümüne karşı cihanın gösterdiği bu hürmet son asırda pek az faniye nasip olmuş bir hatimedir. Her işi gibi ölümü de muazzam oldu.

Muhtelif Dış Haberlerden Kısa Hulâsalar

Fransa :

Gazeteler, Almanyadaki Yahudilik düşmanlığı hakkında tefsirlerde bulunmağa devam etmektedirler. Jour gazetesi Yahudi mağazalarının zarara sokulmasından dolayı şiddetli tenkitler yapmaktadır. Figaro gazetesi Alman halkının bir kısmının Yahudiler aleyhinde alınan şiddetli tedbirlerden münfeil olduğunu kaydettikten sonra, diyor ki: "Zannedildiğine göre Berlinde Yahudilere yapılan hareketler dolayisiyle alenen nefretlerini izhar eden asgarî 300 kişi tevkif edilmiştir. Ordre gazetesi parlâmentonun hariciye encümeninin ikinci reisi Ernest Pezetin bir makalesini neşretmektedir. Bu makalede daha ziyade müstemleke meselesi mevzuubahsedilmektedir.

★ Resmî Fransız gazetesi bugün hariciye nebzaretini alâkadar eden iki kararname neşredecektir. Bunlardan birincisi beynelmilel akisler uyandıracak mahiyette addedilebilecek olan adlî müzakereler esnasında hafi celse aktedilmesine cevaz vermektedir. İkincisi, matbuat tarafından yabancı bir devlet şefi tahkire uğradığı takdirde hariciye nazırına adlî takibatta bulunmak hakkını vermektedir. Bundan maada, Paris ticaret nezaretini alâkadar eden bir kararname de neşrediecektir. Bu kararnameye göre, umumî hizmet imtiyazlarını alanların Fransız olmaları şarttır.

Japonya :

30 Japon esirinin serbest bırakılması üzerine Japon makamları askerî sırların muhafazası hakkındaki kanuna mugayir hareket ettiği ve Japon kara sularına girdiği için Sakalin adasında tevkif edilen Wimpel ismindeki Sovyet vapurunu serbest bırakmıya karar vermişlerdir.

★ Japon topçuları Lunghai hattında muayyen bir noktada şimendifer münakalâtını durdurmıya muvaffak olmuşlardır.

Ebedî Şefi Beklerken

Dipdiri Cennete Girseydik, Dipdirî Cehenneme Girseydik, O Odadan İçeri Adım Atarken Hissettiğimiz Heyecanı Duyamazdık

(Başı 1 incide)

da , bu nöbete seçilmek arzusu ile çocuk gibi ağlayanlar vardı. Hepsi de bu nöbeti beklemek şerefinden mahrum bırakılmamak için yalvarıyorlar:

— Ne olur? Bir arkadaş bir saat bekleyeceğine, hepimiz beşer dakika bekleyelim! diyorlardı!

Saraya seçilen sekiz subayla birlikte ben de gittim. Yorgan Atamızın yüzünü bizden gizliyordu. Yorganın dışında kalan yaratıcı ve yapıcı ellerini hıçkıra hıçkıra öptüm.

Bir an için ayaklarına kapanmak, ve:

"— Kalk Atamız! diye haykırmak ihtiyacını duydum.

O anda yüreğimden kopacak olan bu feryadın, ölümü bile utandıracak, kadar müessir olacağını sanıyordum. Eğer ölüm, göze görünen bir düşman olsaydı, ona varmak için en az on sekiz milyon insanla çarpışmak mecburiyetinde kalacaktı!.. Fakat ne yapalım ki, güneşimizi söndüren düşman, elle tutulmuyor, gözle görülmüyor. Ve ne yapalım ki, o sinsi düşmanla çarpışan "tababet,, Türk milleti kadar kudretli değil!..„

★

Saraya girerken, tesadüf beni, şeref nöbetinden henüz çıkan üç genç subayla karşılaştırdı. Hepsi de, mağlûbiyetle neticelenmiş bir muharebeden ricat ediyor gibi bitaptılar. Fakat, sade yüzlerinde, gözlerinde okunan ve dinç adımlarına sirayet edemiyen bu bitaplığı doğuran sayısız sebepler arasında, maddî yorgunluğun zerre kadar yer bulamadığı aşikârdı!

Benim onlara sual sorarken, çektiğim zorluğu, ve tereddüdü, onlar bana cevap verirken duydular.

İçlerinden birisi; - piyade atış mektebi tank Üsteğmeni Muhtar Doğan - , biraz evvel başında bulunduğu tarihî ve şerefli vazifenin kendilerine nasıl verildiğini anlatırken:

"— Hiç birimiz, dedi, gözlerimize inanamıyorduk. Talihimizin, bu kadar şerefli bir vazifeyi hissemize düşürecek kadar eşsiz bir lûtufta bulunabileceği, hayalimize bile sığamıyordu!

Büyük üniformalarımızı giyip, saraya geldiğimiz zaman, huzuru ilâhiye çıkacak birer müslüman gibi titriyorduk. Saray kapısının içinde, bizi, nöbetçi yaveri Naşit karşıladı. Komutanımız ona, nöbeti teslim alacağımızı söyledi. Nöbetçi yaveri Naşitten emir alan sivil bir memur bize yol gösterdi. Üst kata çıkarıldık. Atamızın hususî dairesinde, büyük bir salona girdik.

Bu salonun müntehasındaki kapı, atamızın yatak odasının kapısıydı, Yarım saat sonra, o odanın kapısı önünde, içeriden çıkan arkadaşlardan nöbeti teslim aldık. Ve atamızın manevî huzuruna dört arkadaş girdik:

Diri diri cennete girseydik, diri diri cehenneme girseydik, o odadan içeri adım atarken hissettiğimiz heyecanı duyamazdık: Kalbimin çarpıntısını deruni bir gürültü halinde duyuyor gibiydim.

odaya girer girmez, atamızın dünyaya sığmayan büyüklüğünü, biraz daha ihata etmek imkânına kavuştuk: Çünkü gözlerimize ilk çarpan fevkalâdelik, içine girdiğimiz odanın sadeliği oldu!..

Odanın içinde, hiç bir ihtişam yoktu. Daha doğrusu, o odanın sadeliği, sade Dolmabahçenin değil, yeryüzünün bütün saraylarından muhteşemdi!..

Ben: "— Atatürk'ün yatak odası.... Dolmabahçe sarayı!..„ kelimelerini hatırladıkça, muhayyilemde neler kurmuş, neler yaratmıştım yarabbi?

O odaya girer girmez, karşılaştığım dekor, yüzümü utançla kızarttı: Çünkü Atatürkün içinde yaşadığı oda, orta halli bir vatandaşın yatak odasından farklı değildi.

Onun, elinde bulunan ihtişamı bu derece istiskal edişinden daha muhteşem bir feragat tasavvur olunabilir mi?

Hepimiz kılıçlarımızı şakırdatmamaya çalışarak, ayaklarımızın uçlarına basarak, hattâ nefes almamaya çabalıyarak, atamızın içinde bulunduğu yatağa sokulduk: Birimiz başının sağ tarafına, birimiz başının sol tarafına, birimiz ayak ucunun sağına, diğerimiz de ayak ucunun soluna geçtik: Esas vaziyeti aldık: Artık şerefli nöbetimiz başlamıştı!

O bir saat nasıl geçti? Nefes alıyor muyduk, almıyor muyduk? Ayaklarımız yere basıyor muydu, basmıyor muydu? Bilmiyorum!

Bambaşka bir kâinata yükselmiş gibiydik. Anlatılmaz bir huşû içinde, içindeydik. Gözlerim o bir saat zarfında, yüzü örtülü bulunan Atamın, pembe yorgan üstünde duran ellerinden bir saniye ayrılmadı!

O eller... Kılıç tutan, kalem tutan, yuvarlanmış bir milleti elinden tutup ayağa kaldıran o eller, bana neler düşündürmedi?

Onun ellerine dalan gözlerim, yirmi yıllık tarihimizi seyretti.

Onun, öpmeye kıyamadığımız ellerini soğutmaya ölüm nasıl kıyabildi, bilmiyorum!

Arkadaşı, piyade Üsteğmeni Necmettin:

"— Fakat hıçkırmamak için ne kadar enerji harcamışız?

Ben bunu şimdi anlıyorum. Orada, belki bütün bir ömür, ayakta durabilirdim. Fakat şu anda tek adım atacak mecalim yok!„ diyor. Ve onlar, şeref nöbetinden çıkmanın teessürünü, şerefli vazifelerinin başında avutmaya koşarlarken piyade Üsteğmeni Fuat ilâve ediyor:

"— Biz, kendisini bekliyecek kadar talihli idik. Ölüsünü bekliyecek kadar talihsiz olduk. Fakat kanımızın son damlasını akıtıncaya kadar davasını bekliyecek kadar da kuvvetliyiz!

Beyoğlu üçüncü sulh hukuk mahkemesinden: Etem Abdullah, Vasiliki ve sairenin müştereken mutasarrıf oldukları 1900 lira muhammen kıymetli Galatada Sultan Beyazıt mahallesinde yeni Şehsüvar gümüş halkalı sokağında eski 10 ve yeni 14—2 sayılı bir dükkânı müştemil evin tamamı izalei şüyu için artırmaya konulduğundan 19. 12. 938 pazartesi günü saat 15 den 16 ya kadar Beyoğlu sulh mahkemesi başkâtipliğince müzayede ile satılacaktır:

1 — Artırma bedeli tahmin edilen kıymetin % 75 ini bulduğu takdirde o gün ihale edilecektir. Bulmadığı takdirde 15 nci güne gelen 3. 1. 939 salı günü saat 15 ten 16 ya kadar icra olunacak ve en çok artırana ihale olunacaktır.

2 — İhaleye kadar birikmiş maliye, belediye vergileri ve evkaf icaresi ve 20 senelik evkaf taviz bedeli ve tellâliye müşteriye aittir.

3 — Artırmaya girmek istiyenler muhammen bedelin % 7,5 nisbetinde teminat akçesi veya ulusal bir bankanın mektubunu getirmeleri şarttır.

4 — Artırma bedeli ihaleden itibaren beş gün içinde mahkeme kasasına yatırılacaktır. Aksi takdirde ihale bozularak farkı fiyat ve zarar ve ziyan ve faiz bilâ hüküm alınacaktır.

5 — 2004 sayılı icra ve iflâs kanununun 126 ncı maddesine tevfikan gayrimenkul üzerindeki ipotek sahibi alacaklılar ile diğer alâkadarlar gayrimenkul üzerindeki haklarını hususile faiz ve masrafa dair iddialarını isbat için ilân gününden itibaren 20 gün içinde evrakı müsbitelerile birlikte satış memuruna müracaat etmelidir. Aksi takdirde hakları tapu kütüğü ile sabit olmıyanlar satış bedelinin paylaşılmasından hariç kalırlar.

6 — Şartname mahkeme divanhanesinde herkesin görebileceği yere asılmıştır. Fazla malûmat almak isteyenlerin 938/30 sayısı ile başkâtipliğe müracaatları ilân olunur.

Ecnebi Heyetler

Fransız Dahiliye Nazırı Sarraut İle Hitlerin Hususî Haricî Nazırı Von Neurath da Ankaraya Geliyor

(Başı 1 incide)

6 — Deniz önyüzbaşı Nikita Taranovki.

b — Kıtaat:

4 subay,

4 yarsubay,

80 nefer.

Heyet, 19 ikinciteşrinde İstanbulda bulunacaktır. Askeri kıtanın muvasalatı bir gün evveldir.

İNGİLİZ HEYETİ:

a — Heyet:

1 — Moreşal Lord Birdvood

2 — Yarbay Whiteford

b — Kıtaat:

1 — Amiral Sir Dudley Pound, Akdeniz filosu kumandanı.

2 — Deniz mülâzimi Duff,

3 — 12 subay, 120 deniz eri, 60 silâh endaz, 56 kişilik bando muzika.

Heyet, 18 ikinciteşrinde İstanbulda olacaktır. Amiral Pound, Malaya dretnotiyle ayni tarihte sabah saat 8 de İstanbula gelecektir.

YUNAN HEYETİ:

a — Heyet:

1 — Ekselans General Metaksas Başvekil,

2 — General Demestichas, saray askeri komutanı,

3 — General Papadimas, harbiye nezareti müsteşarı,

4 — Ekselans R. Raphael, Yunanistanın Ankara elçisi,

5 — Bay Androulis, Başvekâlet ve hariciye nazırı hususî kalem müdürü,

6 — Bay Syndca, Yunanistan Ankara sefaret müsteşarı,

7 — Deniz albay Joannudis, Yunan deniz ataşesi,

8 — Yarbay Zumbulakis, ataşe - militer,

9 — Yarbay Nobelis, General Metaksasın yaveri,

10 — Yüzbaşı Korokas,

11 — Bay Tendis, Ankara elçiliği kâtibi,

12 — Bay Kavalyeratos, Yunan hariciye nezaretinde ataşe.

b — Kıtaat:

100 nefer,

4 subay.

Heyet ve kıtaat İstanbula trenle ayın 19 unda gelecektir.

RUMEN HEYETİ:

a — Heyet:

1 — General Paul, Teodoresco, hava ve harbiye nazırı,

2 — General Motaş, ordu umumî müfettişi,

3 — General Traian Grigoresco,

4 — Ekselans Telemaque, Rumanya Ankara elçisi,

5 — Bay Elliad Rumanya sefaret müsteşarı,

6 — Yarbay T. Teodoresco, ataşemiliter.

b — Kıtaat:

60 nefer,

Ve bir kaç subay.

Heyet ve kıtaat, 19 teşrinisanide İstanbula gelecektir.

BULGAR HEYETİ:

a — Heyet:

1 — General Panof, saray nazırı,

2 — General Daskalof,

3 — General Bukachi,

b — Kıtaat:

72 nefer,

5 subay,

4 yarbay.

Heyet ve kıtaat, İstanbula 18 teşrinisanide gelecektir.

AFGAN HEYETİ:

1 — Altes Mareşal Şah Veli Han, "Kralın amcasıdır.„

2 — Ekselans Sultan Ahmet Han, Afganistan Ankara büyük elçisi,

3 — İslâm Bey Han, Paris sefareti müsteşarı,

Heyet, 18 teşrinisanide sabah trenle İstanbula gelecektir.

İRAN HEYETİ:

a — Heyet:

1 — Ekselans Halil Fahimi, İran Ankara büyük elçisi,

2 — Orgeneral Nakhdjevan,

3 — Korgeneral Koupal,

4 — Albay Arfaa.

b — Kıtaat:

1 binbaşı,

2 yüzbaşı,

52 nefer.

Heyet, Ankaraya 17 teşrinisani sabahı gelecektir. Kıtaat, 17—11—938 saat 18 de Telköçekten hareket edecek olan Toros ekspresile gelecektir.

SOVYET HEYETİ:

1 — Bay Potemkin, hariciye halk komiser muavini,

2 — Amiral Yumaşef, Karadeniz filosu kumandanı,

3 — Bay Terentiev, Sovyet Ankara büyük elçisi.

Heyet, bir Sovyet destroyeri ile 17 teşrinisani sabahı İstanbula gelmiş olacaktır.

MISIR HEYETİ:

1 — Ekselans Müftü Gazaerli, Mısır Ankara elçisi,

2 — Bay Amin Fuat, Bükreş daimî maslahatgüzarı.

Heyet, 15 teşrinisani sabahı İstanbulda bulunacaktır.

IRAK HEYETİ:

1 — Ekselans Naci Şevket, Irak Ankara büyük elçisi,

2 — Ekselans Abdullah Dumlucu,

3 — İsmail Namık,

4 — Yarbay Salâhattin Sabbag.

Heyet, 19 teşrinisani sabahı Ankaraya gelecektir.

Fransız Heyeti:

1 — B. Albert Sarraut, dahiliye nazırı, Fransanın sabık Ankara büyük elçisi,

2 — General Georges

3 — Amiral Laborde

Heyetin muvasalat tarihi henüz malûm değildir. Bilâhare bildirilecektir.

Alman heyeti:

1 — Baron Von Neurat,

2 — Korgeneral List

3 — Yarbay Von Rost.

Heyetin ne zaman geleceği bilâhare bildirilecektir.

Arnavutluk heyeti:

1 — Ekselâns Faik Shatkok, adliye nazırı

2 — Bay Kortcha,

3 — Bay Djavid Leskovikou,

4 — Asaf Djadjouli, Arnavutluk Ankara elçisi.

Heyetin muvasalat tarihi bilâhare bildirilecektir.

Macar heyeti:

1 — Ekselânsnzoltan Mariasfy de Batizfalva,

Macar Ankara Büyük elçisi

2 — Tuğgeneral Eugene Buszkay,

3 — Albay Emericm Nemet,

4 — Albay Alexandr Magyarossy.

Heyet, 19 teşrinisanide İstanbula gelecektir.

Milletler Cemiyeti Heyeti:

1 — Walters, Milletler Cemiyeti kâtibi umumî muavini,

2 — Bay Angidis, direktör,

3 — Bay Tevfik Erim, şube azası,

Heyetin İstanbula muvasalat tarihi bilâhare bildirilecektir.

İtalyan heyeti:

1 — Ekselâns Baron Pempeo Aloizi,

2 — Korgeneral Currio Barbazetti

3 — Amiral Alberto Lais.

Heyet, 19 teşrinisani sabahı trenle İstanbula gelecektir.

Memleketlerini Ankaradaki elçileri vasıtasiyle temsil ettiren devletler:

Japonya: Ekselâns Taketomi, büyük elçi,

Polonya: Ekselâns Sokolonicki, büyük elçi,

Çekoslovakya: Ekselâns Robert Feitcher, elçi,

Hollanda: Ekselâns Christan Wisser, elçi,

İsveç: Ekselâns Baron Erc Gyllenstierna, elçi,

Finlândiya: Ekselâns Onni Talas, elçi "Budapşetede mukim„

Suriye: Emir Adil Aslan, mümessil,

İspanya: Bay Begonany Canderon, maslahatgüzar,

Danimarka: Bay Fensmark, maslahatgüzar,

Letonya: Bay Koconf, İstanbul başkonsolosu.

Atamıza Milletin Veda

Ulu Başbuğun Tabutu Önünde Bütün Silâh Arkadaşlariyle Bütün Millet Eğilecek

(Başı 1 incide)

Ziyaretin başlangıç saati 10 dur.

Ordu müfettişlerinden Orgeneral Fahrettin Altay ile İstanbul komutanı Korgeneral Halis Bıyıktay, Merkez komutanı ve diğer generaller dün sabah Dolmabahçe sarayına giderek ihtiram geçidi ve cenaze merasimi hazırlıkları ile meşgul olmuşlardır.

Dün de bir çok kimseler Saraya giderek defteri mahsusu imza etmişlerdir.

Defteri imza edenler arasında Çin müslümanları, Yakın Şark Muhadenet heyeti azası da vardır.

Ankaradan şehrimize gelen ve Celâlettin Vanzinşah ile Davud Şuevinpa, Ibrahim Matiyenyin, Yusuf Cancooli, Saat Vanşinin'den mürekkep olan bu heyet dün saat 11,30 da Saraya gitmişler ve defteri mahsusu imzalamışlardır.

Üniversite gençliği Atatürkün Ankarada yapılacak cenaze töreninde bulunmak üzere Başvekile ve Maarif Vekiline çektiği telgraflardan sonra Reisicumhur İsmet İnönüye de atideki telgrafı çekmiştir:

Büyük millî Şefimiz İsmet İnönü
Reisicumhur ANKARA

İstanbul Üinversitesi gençliği Yüce Atasına son ihtiram borcunu ifa etmek üzere Ankarada behemehal bulunmak istiyor. Ulu Atamıza, siz en büyüğümüze ve rejime bağlılığımızı bir kere daha göstermek, dinmek bilmeyen arzumuzdur. Emirlerinizi heyecanla bekleyen Üniversite gençliğinden siz millî Şefimize derin saygı ve sevgiler.„

Istanbul Üniversite gençliği

Gençliğin Başbakan Celâl Bayara çektiği telgrafın da cevabı dün saat 15 te Üniversite gençliğine gelmiştir.

Bu cevapta Başbakan Celâl Bayar: Üniversite gençliğinin yüksek heyecanını ve hassasiyetini yakından takip ettiğini ve bundan fevkalâde mütehassis olduğunu bildirmektedir.

Kültür Bakanlığına çekilen telgrafa da verilen cevap Üniversite gençliğinin Ankarada yapılacak törende bulunmalarına imkân olmadığı hakkındadır.

Gençler dünkü toplantıda Ankaraya yaya yürüyerek gidecekleri veyahut devlet demiryollarının halka yaptığı tenzilâttan istifade ederek gidebileceklerini görüşmüşlerdir. Bu görüşme tamamile hususî mahiyette olmuştur.

Üniversite gençliği bugün saat 10 dan itibaren Atatürkün nâşını görmek üzere rektör ve profesörlerle birlikte Dolmabahçe sarayına gideceklerdir.

Gençliğin teşekkürü

Üniversite gençliği gerek Türkiye matbuatının ve gerekse ecnebi matbuatın Atatürkün ölümleri ve gençliğin bu hususdaki hissiyatına teşekkür etmeğe karar vermişlerdir. Ayni zamanda radyoda bu hususta neşriyat yapılacaktır.

Mekteplerin ziyaret sırası

Ilk, orta ve liselerde okuyan gençler büyük Atatürkün nâşını görmek ve son hürmet vazifelerini yapmak üzere kendilerine ayrılan 16, 17 ve 18 inkinciteşrin günlerinde Dolmabahçe sarayına gideceklerdir. Sarayda hiç bir izdihama mahal vermemek için Maarif müdürlüğünde dün lise ve orta okul müdürleri öğleden evvel ve öğleden sonra da ilk okullar başmuallimleri toplanarak bu işi görüşmüşlerdir. Hazırlanan programa göre, saat 13,30 da:

Galatasaray, Işık, Şişli, Terakki, Alman lisesi, Italyan ticaret lisesi Sen Lüi, Feriköy Sen Mişel, Sen Benua erkek, Nişantaşı Hayskol erkek, Notr Dam Dösyon, Sen Jorj Alman, Beyoğlu Zoğrafyon, Zaybon kız, Galata Getronagan, Pangaltı lisesi, Musevî lisesi, akşam sanat okulu, saat 14,30 da:

İnönü kız lisesi, Kabataş liseri, Arnavutköy Amerikan kız lisesi, Bebek Amerikan lisesi, Boğaziçi lisesi, saat 14,45 de:

Erenköy kız lisesi, Çamlıca kız lisesi, Haydarpaşa lisesi, Kadı Sen Jorj ve Kadıköy kız sanat e titüsü.

Saat 15 te:

Üsküdar Amerikan, Üsküdar enstitüsü, Kandilli kız lisesi.

Saat 15,15 te:

Istanbul erkek ve İstanbul kız seleri, Yüce Ülkü, bölge sanat o lu, akşam kız sanat.

Saat 15,30 da:

Cümhuriyet kız lisesi, Darüşş ka, Hayriye ve Istiklâl liseleri, V lisesi, Fener Rum mektebi ke Yuvakimyon lisesi, Selçuk kız titüsü, kız muallim.

Saat 16 da:

Bütün orta mektepler talebe geçeceklerdir.

Ayın 17 ve 18 inci günleri de okullara ayrılmıştır.

17 perşembe günü: 10,10 dan baren: Kartal, Bakırköy, ad mıntakası mektepleri ve Beyo Eminönü, Beşiktaş, Fatih mınta larındaki okulların bir kısmı.

Ayın 18 inci günü:

Saat 10,10 dan itibaren Sarı Beykoz, Eyüp, Usküdar, Kadıköy yine Beyoğlu, Eminönü, Beşik Fatih kazalarının dünden m mektepleri.

Maarif memurları bu kazala bulunan akalliyet ve ecnebi mek lerinin talebelerini de resmî mek lerle birlikte gönderecektir.

İstanbul mektepleri namına c ze törenine madeni bir çelenk derilecektir.

Cenaze merasimine yalnız iştirak edecek ve diğer mekte cenazenin geçeceği caddelerde don şeklinde dizileceklerdir.

İstanbul Vilâyetinin tebliği

Istanbul, 15 (A.A.) — Istanbul lâyetinden:

1 — Atatürk'e yapılacak tazim yaretinde teşrifata dahil askeri zevatın büyük üni ma, ve mülki erkânın c atay ve silindir şapka,

2 — 19 sonteşrinde yapılacak naze merasiminde de yine rifata dahil askerî zev büyük üniforma ve mülkî kânın siyah yelek ve b boyunbağı ile frak ve sili şapka giyeceklerinin ilân yurulmasını Istanbul v Anadolu Ajansından rica der.

Donanma limanımızda

Atatürkün cenazesini Izmite recek olan Yavuz zırhlısı ile do manın diğer gemileri ve tahtelba ler dün sabah Haydarpaşa açıkl da demirlemişlerdir.

Paris, 15 (A.A.) — B. Sarraut, kûmet tarafından Reisicümhur türkün cenaze merasiminde bul cak olan Fransız heyetinin reisli tayin edilmiştir.

Senelerce Ankarada sefir ola bulunmuş olan B. Sarraut, Türki nin sadık bir dostu addedilmek dir. Mumaileyhin Fransız heyeti yasetine tayin edilmesi, Fransa metinin Türkiye Cümhuriyetinin reisine yapılacak son tebcil hare ne ne derecede ehemmiyet ver istemiş olduğunu göstermektedir.

Fransa Reisicümhurunun gönderdiği çelenk

Fransa Cumhurreisi M. Albert run namına Atatürkün cenaze mahsus olmak üzere Pariste yap lan madeni ve yaldızlı muazzam çelenk dün ekspresle şehrimize rilmiştir. Çelenk. Fransız sefare nesinin bir memuru tarafından keci gümrüğünde muamelesi yap larak Fransız sefarethanesine gö rülmüştür.

Fransa reisicumhurunun bü Atamıza gösterdiği bu nezaket saygı eseri takdirle karşılanmış

Üç Mektep Daha Yapılıyor

Kütahya, (TAN) — Burada, ve Tavşanlı kazalarında tam lâtlı üç ilk okul binası daha inşa başlanılmıştır.

★ Kütahya, (TAN) — Stad inşaatı hayli ilerlemiştir. Tribü yakında ikmal olunacaktır.

TAN
Gündelik Gazete

TAN'ın hedefi: Haberde, fikirde, herşeyde temiz, dürüst, samimi olmak, karlın gazetesi olmıya çalışmaktır.

ABONE BEDELİ

Türkiye			Ecnebi
1400 Kr.	1	Sene	2800 Kr.
750 „	6	Ay	1500 „
400 „	3	Ay	800 „
150 „	1	Ay	300 „

Milletlerarası posta ittihadına dahil olmıyan memleketler için abone bedeli müddet sırasiyle 30, 16, 9, 3,5 liradır. Abone bedeli peşindir: Adres değiştirmek 25 kuruştur. Cevap için mektuplar 10 kuruşluk pul ilâvesi lâzımdır.

GÜNÜN MESELELERİ

Yasımıza İştirak Edenler

Yazan: M. Zekeriya SERTEL

Büyük Şefimiz Atatürkün ölümü yalnız kendi vatanı olan ve kendi kurtardığı Türkiyede değil, bütün dünyada acıklı tesirler yapmıştır. Büyük Şefin son merasimine, bütün Avrupa devletleri yalnız resmî bir vazife şeklinde değil, son derece samimî tezahürlerle iştirak ediyorlar. İngiltere hükûmetinin Akdeniz filosuna mensup Amiral zırhlısını umum kumandanın nezareti altında 230 kişilik bir müfreze ve ayrıca 230 kişilik kara ve deniz kıtalariyle iştiraki, İngiltere Kralını temsilen bir Mareşalin nezareti altında 15 kişilik bir heyetin gönderilmesi, matemimize İngilterenin samimî iştirakini gösteren bir hâdisedir.

Dostumuz Sovyet hükûmetinin Karadeniz filosuna mensup bir zırhlı ve asker göndermesi, Balkan devletlerinin memleketlerinde yaptıkları tezahürat ve cenaze alayına iştirak için yaptıkları hazırlıklar, bu [illegible] değil, Atatürkün şahsına karşı da duydukları hürmet ve sempatinin bir tezahürüdür.

Atatürkün milli mücadelede çarpıştığı düşmanlarının, ve dostlarının; onun hakkında gösterdiği bu samimî tezahür, Atamızın Türkiyeye kazandırdığı şerefli ismin tesiridir. Atatürkün muhterem nâşını taşıyan Yavuz zırhlısını İngiliz ve Rus gemileri takip edecek, bu büyük Başkumandana, dost milletlerin duyduğu son hürmeti ifa edeceklerdir.

★

Millet Meclisinin Tezahürleri

Dün Millet Meclisi, muhterem ölümüzün cenaze merasimini kararlaştırmak için yaptığı celseyi hemen de millet vekillerinin yeis ve ıstıraplarını dökmelerine tahsis etmiştir. Atatürkün, bütün İnkılâp ve Cümhuriyet mücadelesinde en büyük kıymeti verdiği meclis, dün ona millet namına duydukları yeis ve acıyı, hıçkırıklarla ifade ettiler... Nutuklar, heyecan, göz yaşları çok kuvvetli idi... Fakat bu acıyı ifade için sözlerin, seslerin, kuvveti kâfi değil. Millet vekilleri dün halk yığınlarının kendi kendilerine döktükleri, göz yaşlarına ve acılarına tercüman oldular. Atatürk nazarında millet ve halk en büyük kuvvetti. Bu kuvveti temsil eden meclise en büyük kuvveti vermişti. Millet vekilleri, tarihî büyük celselerde, en müşkül dakikalarda Atatürkün irşatlarını dinledikleri, onun bir daha görünemiyeceği kürsüde, ondan mahrum kalışlarının ıstırabını ortaya döktüler.

İstibdadın nefes vermediği, meşrutiyetin koruyamadığı, ancak Cümhuriyetin ebedileştirdiği millet hâkimiyetini, onun ölüsü karşısında minnetle, şükranla andılar... Millet Meclisi Atatürkün en büyük eseridir, diyenler, Atatürkün en büyük dileğini terennüm etmişlerdir.

Atamız ve İnönü

Biz Onun Yolunda ve Kendisine Hepimizden Evvel Rey Verdiği Yeni Şefimizin Peşinde Daima İyiye, ve Daima İleriye Koşacağız

Atatürk ve Ismet Inönü manevralarda, birarada

YAZAN: Naci Sadullah

Ağlamak mı istiyorsunuz? Onun yüzünü bir daha hiç göremiyeceğimizi düşünün!

Söylemek istiyorsanız, O, ebedi bir mevzudur.

Susmak istiyorsanız, onu anlatmanın imkânsızlığını hatırlayın.

Dövünmek istiyorsanız, gözlerinizi içinize, övünmek istiyorsanız, kulaklarınızı dünyaya açın!

Aydınlığa hasret çektiğiniz zaman dimağlarınıza, karanlığa muhtaç olduğunuz zaman yüreklerinize bakın!

Ondan başka her şeyi unutuşumuş, Onda her şeyi buluşumuzdandır.

Hangi hissi duymak istiyorsunuz? Dehşet mi? Sevgi mi? Saygı mı? Hayret mi? Ümit mi? Gurur mu? Istırap mı? Emniyet mi?

Onun hayatı, bunların hepsini birden, ve bunların hepsini birer birer duyurabilecek safhalarla doludur.

Hangi devri görmek istiyorsunuz? Geçen günü mü? Dünü mü? Bugünü mü? Yarını mı? Öbür günü mü? 40 asır gerimizi, ve 40 asır ilerimizi mi?

O, bunların hepsidir.

Gözlerimizi açıyoruz: Önümüzde... Gözlerimizi kapıyoruz: İçimizde...

Kulaklarımızı açıyoruz, sesini, kulaklarımızı tıkıyoruz, acısını duyuyoruz.

Ağzımızı açınca Onu söylüyoruz. Ağzımızı kapayınca Onu düşünüyoruz.

Haritada O, puslada O, evde, sokakta, mektepte, defterde, kalemde, kitapta O, fabrika bacasında O, hayatta O, ve ölümde O var...

Gençliğin ant içtiği meydanda olan da Oydu, olmıyan da.

Başımızdaki şapka O, cebimizdeki lira O, konuştuğumuz lisan O, yazdığımız lisan O, ölen O, yaşıyan O.

Ona her şeyi, herkesten fazla verirken cömert davranan hilkat, ömrünün miktarını tayin ederken niçin haset gösterdi bilir misiniz?

Yarattığı eserin eşsizliğini kıskandığı için!

Hiç bir ölüm, bize bu kadar ıstırap vermedi. Fakat biz, bu ölüm karşısında, bu ıstırap kadar büyük bir hayret te duyuyoruz.

Onun ölümüne alışamayışımız, Onun ölümüne inanamayışımız, fanî olduğunu unutturacak kadar büyük mucizeler göstermiş bulunmasındandır!

Aşk gibi, kadın gibi, hayat gibi, ölüm gibi, tabiat gibi, dünya kurulalıdanberi tam tarifleri yapılamıyan küçük, büyük bütün muammalar, onun huzurunda, bir ilk mektep talebesinin masum kalemine bütün sırlarını teslim eden rakamlar kadar basit kalıyor.

Karaciğer, böbrek, kalp, ölüm, rapor, cenaze, tabut, kefen, mezar, gözyaşı, ıstırap, nutuk, şiir, fıkra, makale, gazete, radyo, lâf...

Bütün bu biçare, bu hırpani, bu sırnaşık, bu yavan, bu gülünç, bu kör, bu topal kelimeler, Onun devleşmiş adının etrafında, yollarını şaşırmış birer cüce gibi dolaşıyorlar.

Bütün bu kelimeleri, Onun huzurundan tardetmemiz lâzım: Halbuki, biz, Onun bahşettiği hürriyetle güzelleşmiş bir sürü bacaksız, hâlâ konuşuyoruz.

Fakat eğer, Onun ıstırabının huzurunda tutulması lâzım gelen dillerimiz hâlâ çırpınıp duruyorsa, bu, bir cüretin taşkınlığı değil, bir buhranın taşkınlığıdır.

Çünkü Onun ölümü de, hayatı kadar şaşırtıcı oldu!

Şaşırdık: Fakat bizim bu şaşkınlığımızla bir panik arasında, bir düşman gözüne en cılız ümidi verebilecek kadar ufak bir benzeyiş vehmedebilenlere de şaşarız.

Şaşkınlığımız sadece zâfımızdır; ve zâfımızı, bütün dünyaya duyurmaktan çekinmeyişimiz de, kudretimizden emin bulunuşumuzdandır!

Bundan şüphelenmeye kalkışacak olanlar varsa, bilsinler ki, intihapta tek rey kesilen millet te, ıstırapta tek yürek kesilen millet te, ayni millettir.

Dolmabahçeye bakarken yaşaran gözlerimiz, Ankaraya çevrilince emniyetle doluyor.

Onun cesedine sarılarak ağlıyan gençlik, Onun kitabına sarılarak ant içiyor.

Ve Onun, yatağının ayak ucunda tam bir yıl havlıyan ölüme fırlattığı, bir yığın kemikten ibarettir.

Şu anda, çetin diplomasi mücadelelerinin, harplerin ve inkılâpların bütün yorgunluklarını, tam bir yıl süren deliksiz bir istirahatle tamamen gidermiş olan İsmet İnönü, Atatürkün mukaddes emanetini tesellüm etmiş bulunuyor!

Milletin en tabiî tahminini de, en haklı arzusunu da tahakkuk ettirmiş bulunan bu hâdise, bir netice değil, bir başlangıçtır.

Milletin sevgisi, saygısı, ve birliği, İsmet İnönüne; Atatürke istinat etmek talihinden mahrum kalmanın zorluğunu çektirmiyecek kadar kudretlidir.

Bugün, Atatürkün bıraktığı eserleri sadece muhafaza edeceğimizi söyliyenler, lüzumundan fazla iddiasız ve mütevazı davranmaktadırlar: Çünkü biz, kazandıklarını, kaybetmemeyi kâr sayan mütevekkil bir bekçi olmıyacağız. Ölmez Atatürkün tuttuğu yolun nihayeti, fanî Atatürkün mezarı değildir. Nitekim, İsmet İnönünün nutku bize, engin bir istikbale doğru yol alan inkılâbımızın, matem fırtınasile zedelenmiş bir tekne gibi, kör bir limana sığınmıyacağını müjdeliyor.

Birinci İnönü, İkinci İnönü, Sakarya, Mudanya, Lozan zaferlerinin, ve büyük "çelik ağ„ siyasetinin kahramanı tarafından verilen bu müjdenin mutlaka hakikat olacağına hiç tereddütsüz inanmamak mümkün değildir.

Çünkü ikinci Türk Reisicümhuru, yirmi senedir, milletinin kendi şahsı hakkında beslediği tabiî alâkayı tatmine bile vakit ayıramadan çalışmış olan İsmet İnönüdür.

Daima, yarattığı büyük eserin arkasına saklanan İsmet İnönü, hayatının, tarihe mal olması lâzım gelen menkıbelerini ve safhalarını bile milletinden gizliyecek kadar mütevazı davrandı. Eğer İsmet İnönü, bu tevazuundan kurtulabilseydi, mücadele tarihimiz, onun Anadoluya kahramanca geçişine benzer daha kim bilir ne kıymetli ve şerefli sahifelerle kalınlaşacak, zenginleşecekti?

Bunlardan da anlaşılır ki, daima az konuşmayı, ve çok çalışmayı tercih etmiş bulunan İsmet İnönünün; nutkunda kısacık bir cümleye sığdırdığı büyük müjde, hepimizi, ileriye doğru atılacak uzun adımlara hazırlamaktadır.

Ve hepimiz, buna hazırız!

Atamız; milleti uğrunda katlandığı bütün yorgunlukları giderecek kadar müsterih uyuyabilir!..

Biz Onun yolunda, ve kendisine hepimizden evvel rey verdiği yeni şefimizin peşinde, daima iyiye, ve daima ileriye koşacağız!

Artık, ileriye gitmek uğrunda ölmekten hiç pervamız yok:

Yürürsek ölmiyen Atatürke, ölürsek fanî Atatürke kavuşacağız!

Naci Sadullah

GÖRÜŞLER

Atatürk Ve Halk

16.11.38

Yazan: Sabiha Zekeriya Sertel

Gazete idarehanelerinde, muharrirlerin, sekreterlerin masaları, halkın Atatürk için yazdığı yazılarla dolu. Eğer bu yazıların hepsini neşretmek icap ederse, ayrıca bir nüsha daha basmak lâzım. Halkın nüshası. Herkes içindeki elemi, derdi neşretmek istiyor. Kalblerinin içine sığmıyan acıyı dökerek teselli bulmak istiyorlar. Bu halkın hakkı. Çünkü Atatürk, bu memleketin tarihinde görmediği bir halk dostu idi. O bu halkı herkesten iyi tanımıştır. En büyük hamlelerini, kafasında plânını çizdiği inkılâpları hayata geçireceği gün evvelâ halka güvenir, halktan bir adam gibi aralarına girer, ona açacağı yolun ışığını tutar, ve bütün bu halkı arkasında sürüklerdi. Şimdi ondan nur alan bu halk, sevgisini, minnetini, acısını, matemini dökmek için gazete sütunlarına iltica ediyor.

★

Atatürk demokrasinin en büyük taraftarı idi. Kemalizm onun yarattığı, bu memleketin ihtiyaçlarına göre plânlaştırdığı demokratik rejimdir. "Hâkimiyet Milletindir." Bu Atatürkün bu millete, bu halka ilk defa verdiği haktır. Bütün tarihinde hâkimiyeti yalnız sultanlara, Allahın gölgesi, sandıkları müstebitlere veren mutlakıyet idaresinni kanunlarını, ilk defa o hazinei evraka devretti, halkın hâkimiyetine dayanan Cümhuriyeti kurdu. Halkın hâkimiyetinden fedakârlık yapmamak onun, samimî bir emeli idi. Herhangi bir davasını, doğruluğuna inandığı halde, halkın önüne serer, konuşur, konuşturur, herkesi dinledikten sonra kararını verir, ve hemen tatbik ederdi. Onun katî kararları karşısında şaşıranlar, halk bunu hazmedemez, dedikleri zaman, o, halkın duygularını sezen ve bilen bir kudret gibi onlara gülümserdi. Yaptığı inkılâpları halkın nasıl benimsediği, bugün ölüsü arkasında döktüğü göz yaşlarıyle sabittir.

Onun çok sevdiği halk, bugün onu ne kakdar sèvdiğini, heyecanları, göz yaşlarıyle ifade ediyor. Bütün bir halkın bu kadar sevdiği bir adamı, bu milletin tarihi görmemiştir. Halk, onun kudret kaynağı idi, ondan aldığı kuvvetle, kendi kuvvetinin birleşmesidir ki bu büyük eseri meydana getirdi. Halka bu kadar dayanan bir inkılâbın yıkılmasına imkân var mıdır? Atatürk İnkılâp ve Cümhuriyetin temellerini en sağlam mesnedin üstüne kurdu. Bu halk, toprakların üstüne dikilen Atatürkün heykeli gibi, inkılâbı da var oldukça göğsünün üstünde dikili tutacaktır.

MUVAFFAK OLMANIN SIRRI

Ford Diyor ki:

Yazan: Psikoloğ

Dünyanın en çok muvaffak olmuş adamının ağzından muvaffak olmanın sırrını öğrenmek istiyor musunuz? Öyle ise Fordu dinleyiniz.

Ford diyor ki:

"Kendi işine bak, lüzumsuz münakaşalara girme. Hayatta ilerlemenin ilk şartı budur.

Münakaşayı kavgaya kadar götürme. Eğer mesele sizin yapabileceğiniz bir işe ait ise onu yapın; değilse yapabileceğiniz zamana kadar bekleyin.

Parayı en esaslı bir ihtiyaç diye düşünme. Hayata para kazanmak kastiyle girenlerin çoğu soluğu Darülâcezede alırlar.

Servet kendi gelir, yapılmaz.

Benim hayatımda para hiç bir zaman bir gaye olmamıştır. Hiçbir zaman para kazanmayı düşünmedim ve hiçbir zaman onun arkasından koşmadım. Fakat faydalı iş yapan bir kimsenin parasız kalmıyacağına imanım vardır.

Çiftlikte çalıştığım, makine tamirciliği yaptığım ve bir değirmende makinistlik yaptığım zamanları zevkle hatırlarım. Çünkü o vakit tecrübe kazandım. Ve bence hayatta kazanılan en iyi şey tecrübedir. Zaten insanlar bunun için yaşarlar; tecrübe görmek ve başkalarına faydalı olmak.

"Ben yatağa yorulduğum zaman gider, dinlendiğim zaman kalkarım, acıktığım zaman yerim. İstirahat azlığı insanın vücudünü de, dimağını da yorar ve zehirler. Onun için bu-işi herkes kendi ihtiyacına göre tanzim etmelidir.

"Kafamda bir fikir vardı, onu tatbik sahasına dökmek istedim. İçimde, benden daha kuvvetli bir kuvvet beni buna sevkediyordu. Onun için ne yaptımsa bu gizli kuvvetin tesiriyle yaptım. Yapmamazlık edemezdim."

Fordun içinde muharrik kuvvet gibi işliyen bu gizli kuvvet, iste mukaddes ateş dedikleri şeydir. İnsana kuvvet veren, cesaret veren, enerji veren odur.

İnsana asıl lâzım olan şey de odur. Motörsüz makine işlemez. İçinde mukaddes ateşi olmıyan insan da ilerliyemez."

Halkın Sayfası

O ÖLMEDI

(Neyzen Tevfik, dün bir mektupla şu şiirini bize göndermiştir)

Tanrı ölmez, o dilerse görünür bir müddet ;
Kaybolunca onu kalbinde bulur her millet.
Biliyordu kaderin cilvesini evvelce,
Bütün ecramı sema yasla büründü o gece;
Yaklaşan bir acı önce güneşi korkuttu,
Ay tutuldu diyemem, gökyüzü matem tuttu.

★

Ata geçti ebedin mevkii müstahkemine,
Bir direktif veriyor arza, beşer âlemine;
Bize ilham ile isal ediyor her haberi,
Ki: Onun "Kudreti Külliye„ emirber neferi.
Bağladı dârı fenanın ebede telsizini,
Güdelim açtığı yollarda mübarek izini.
Atatürkün beşre sunduğu peymanı budur;
Atatürke inananlar er olur, sulhu koru"

Neyzen Tevfik

★

ATAMA HİTAP

O derin maviliği silinip göklerinin;
Güneşin rengi donup, toprağı solmuş yerinin.
Denizin dalgaları uzatırken elini;
Öpemez oldu şu an gülerek sahilini.
Kayalar kahkahadan birer heykeldi, sana!
Nurlu bir gözle yüzün neşe verirken vatana.
Dereler şan taşıyan birer ırmaktı, seninçün!
Geçtiğin yer tutuşup meş'ale yaktı seninçün!
Varlığın bizce vatan toprağının adıdır.
Senin ismin ATATÜK zaferin kanadıdır!
Yurdumun en dumanlı dağına tırmanarak;
Haykırmak istiyorum, menkibeni anarak.
Bize tarih denen elle kazılırken zından;
Mezarlar saray oldu, sarsılarak hızından.
Bir ölüye can verdin, kan verdin, iman verdin;
Vatan elden giderken sen bize cihan verdin
Ne mutlu onlara ki göçtüler senden önce? !
Atam nasıl çekildin aradan benden önce
Sesime ses vermiyor haykırsam yüce dağlar;
Biz sana, onlar sana, bir acun sana ağlar.
Bize verdiğin acı unutturmaz adını;
Ağlıyor şimdi öksüz, Türk oğlu, Türk kadını.
On sekiz milyon vücut sanki bir hıçkırıktır,
Başı göğsüne düşmüş ve kanadı kırıktır.
Onun eksikliğine inanmak istemiyor
Dilim öldü demeden, yaşamalıydı diyor.
Yokluktan bir hamlede varlık yaratan insan
Senin eksikliğine inanamıyorum? İnan?..
Eskiden daha fazla şu anda içimdesin,
Gözümde daha canlı, heybetli ve zindesin,
Sana öldü diyorlar, doğru mu acab bu söz?
Nasıl kapanır söyle deniz renkli iki göz?
Nasıl dalgalanırken bu ışık dolu umman
bir sükûn deryasına oluyor şimdi kurban?
Düşüncem, tahammülüm, iradem daralıyor:
Gönlümü baştan başa bir hıçkırık sarıyor.
Ağlıyor, ağlıyorum, bir millet ağlıyoruz;
İzinde ölmek için bu gün el bağlıyoruz.
Manevi huzurunda eğilirken hürmetle
Yenilmiyen Başbuğ'a derim ki: muhabbetle
Bu çelikten varlığa sen verdin suyu ATAM;
Gönlümüz sana makber, müsterih uyu ATAM...

Mustafa Ortaç
(İstanbul Üniversitesi Hukuk Fakültesi 57 II)

★

Ataya Tazim

Gitti gitti ah gitti, onu görmek ne mümkün;
Fânilere karıştı büyük evlâdı Türkün.

Gözlerden akan yaşlar sanki kızıl bir alev
Iztırap gönülleri sanki kemiren bir dev.

Gözlerime görünen yer gök nekadar sessiz;
İşte bütün kâinat zavallı ve kimsesiz.

Sahiden mi gitti o ah inanamıyorum
Beni yiyen acıya ah dayanamıyorum.

Ne akşamın renginde ne çiçekte bir tad var
Bir ilâhi peşinden kımıldıyor dudaklar.

İşte açık bir derdle ses veren çağlayanlar
Bu zavallı hicranla durmadan ağlayanlar.

Gözlerine karışmış akşamların gölgesi
Nerdeyse daralacak göğüslerin nefesi.

Gözlerinden almışken gökler derin rengini
Bir kaç gündür kaybetti o güzel ahengini.

Ufukları kapladı siyah tülden bir perde
Dertler yanan bir alev hıçkıran gönüllerde.

Bu vakıtsız kayıba sonsuz nişane yaşlar
İhtiram hevesile eğildi sana başlar.

Bu ölüme inanmak bilmem hakikat mıdır?
Seni bizden ayıran bu zalim hayat mıdır?

Gönülleri alarak enginlere eş oldun
Asıl şimdi içlere batmıyan güneş oldun.

Çarpan bir kalbin varsa Atatürkü bilirsin
Karşısında taparak ben gibi eğilirsin.

Kadri Engür

ATAMA

İnince yarıya birden bayraklar
Göz yaşı sel gibi boşandı, Atam
Daha çıkmamıştı, saçında, aklar
Ömrünce gördüğün, hep şandı, Atam.

Milletin gönülden ağlar arkandan
Tarihle yaşıtız, hep ayni kandan
Sevmedik kimseyi, bu kadar candan
Vakitsiz bırakıp, ah gittin Atam?

Cihanın gıptayla, andığı adı
Tarihten taşan bir zafer yaşadı
Güneşdi saçları, şimşek kanadı
Dünyayı yıldıran yiğittin Atam.

Sana tapan, yalnız Türklük değildi
Önüne bütün bir cihan eğildi
Mazinin ârını kılıcın sildi
Sen başa geçmeden biz hiçdik Atam.

İzinde yolcuyuz, dönmek yok geri
İleri yurttaşım, durma, ileri!
Yurduma dikilen düşman gözleri
Kör etmek uğruna andiçtik Atam.

Dinmiyor Ulusun, dökülen yaşı
Vatanın yas tutmuş, hep dağı taşı
Mabuttan mukaddes tunç renkli başı
Ölmemiş kalblerde yaşıyor Atam.

Kalmasın Atam gözlerin arkanda
Ülküne adaktır son damla kan da
Kurduğun vatanı artık bu anda
Övdüğün o gençlik taşıyor Atam.

Mehmet Ataker

★

Ulu Atama

Gittin bu gidiş çok acı oldu.
Yanık gönlümüz sana ağlıyor
Matemin bütün kalplere doldu
Seni sevenler kara bağlıyor.

Yıkılsın taşlar, dağlar yerinden
Koca bir vücut uful ediyor.
Kırılsın dallar bütün belinden
Yüksek ülkülü atam gidiyor.

Ey... kara toprak öğünme birden.
Yüce varlığı sığdıramazsın,
Yollar açılsa bir anda yerden
Sen onu yine dolduramazsın.

Alamaz onu yarılsa gökler.
Denizler çökse toprak olsa da
Götüremezler tunçtan bilekler.
On sekiz milyon kuvvet dolsa da..

Ey kahhar ecel sen de kıvanma
Onu götürüyorum diyerek burdan
Hisler de öldü, bittiler sanma.
Hiç ayrılır mı insanlar nurdan

Atam! yüzünü göster görelim.
Müsaade iste meleklerinden
Başına sevgiden çelenk örelim.
Tutalım aziz bileklerinden..
Unutamayız geçse asırlar..

Çünkü aşkını kalblere kazdık.
Silemez onu geçen zamanlar
Çünkü ismini sineye yazdık..

Edebiyat Fakültesinden
Gülsen YILGÖR

★

Büyük Atam

Senin bize yaptığını
Hiç bir kimse yapamaz
Sen gittin fakat, Atam
Millet seni unutamaz
Senin kurduğun yurda
Düşman da yan bakamaz
Bu toprklara ey, Atam
Düşman ayağı basamaz
Sen kurdun yurdu Atam
Millet bunu unutamaz.

Mehmet Taşkın

★

Atatürk

Daha dün bütün dünya gücüne dayanarak
Esaret zincirini Türke vurmak istedi.
Bağrımızdan bir alev, bir ilâh fırlıyarak
Savulun ey kahbeler Türke yol verin! dedi

Türküm diyen aslanın çatılıp hırstan kaşı
Bayrağıma uzanan eli kırarım diyor!
Bu tunç heykel önünde düşmanın mağrur başı
Korku ile eğilmiş zelil makhur gidiyor.

Temizledi vatanı küflenmiş âdetlerden
Cehli atarak ilme, nura, irfana taptı
Yılmadı yurdu için çalışıp didinmeden
Medeniyet nuriyle yurdunu cennet yaptı

Taassup yılanını ininden çıkararak
Çelik pençeleriyle boğup fezaya attı
İlmin yüceliğini Ulusa anlatarak
Gönülleri fethetti inkılâplar yarattı

Bir mabud kudretile mucizeler yaratan
Dâhiyi kendimize en büyük ATA yaptık
Türklüğe hayat veren, kalblere neşe katan
Bu Türklük Atasına Tanrımız gibi taptık.

Adnan Yurdaer
(Milli Takım Güreşçilerinden)

Atatürke Mersiye

Bak sancağa, öksüz gibi mahzun duruyor bak!
Bir makberi andırmada tarihteki yaprak
Evlâdını sarmak diliyor sevdiği toprak,
Yer bari teselli bize ey kadiri mulak;
Gaybubeti çok yaktı bizi şanlı Kemalin...

Nazende Hilâlin bile bak: Rengi sarardı,
Evvel ne kadar kalbe gülen neşesi vardı,
Yıldız onun ağuşu Kemalinde yaşardı,
Kalplerde mi matem dolu, yer, gök mü karardı:
Gaybubeti çok yaktı bizi şanlı Kemalin..

Ey zalim ecel, yurda siyah matemi gerdin,
Feryadıfigan olmada her darbesi kalbin,
Sızlar diyorum belki buna sinesi derdin;
Ölmez yüce dâhi... Biliriz ölmedi lâkin: :
Gaybubeti çok yaktı bizi şanlı Kemalin..

Ölmez yüce dâhi.. Ebediyet dolu nurdu,
Tarih ona bilsen ne güzel abide kurdu,
Türk milletine varlığı Yarab ne gururdu,
Bir hüznü elem kapladı baştan başa yurdu
Gaybubeti çok yaktı bizi şanlı Kemalin.

Ahmet Behçet Akgüneş
(Eski Ilgın Müstantiği)

★

ÖLMEDİN...

Toprak!... Kıyarak en büyük evlâdını aldı.
Türk milleti sonsuz, acı bir mateme daldı.

Kaplar koca bir kürreyi bir anda şeamet.
Milyonları aştı, duyulan ahüfelâket.

Türkün değil ancak, beşerin benzi sarardı,
Sarsıldı semanın, bütün ecramı karardı.

"Ölmüş!...„ dediler, şanlı Atam, ölmedin asla.
Çılgın gibi evlâtların hep, ağladı yasla.

Ölmek, ne demek? Hiç koca bir millet ölürmü!..
Afakımı sarmış bu güneşler gömülürmü?

Almaz bu cihan naşını, sen devrediyorsun,
Ta arşı muallâya kadar yükseliyorsun.

H. Kumbaracı

★

ONA

Ey Türklüğün bânisi, ey Türkün Peygamberi,
Ey mürşidler mürşidi, ey ulular ulusu,
Nasıl yetim bıraktın sen bu aziz ulusu
Mukaddes mezarındır Kâbemiz dündenberi...

Nâşının arkasından bir sel gibi akacak,
Peygambersiz ümmetin yere iğik başları
Kalplerinden koparak kanla akan yaşları,
Yanan bağırlarını Haşre kadar yakacak..

Kesilsin hep sesler de sade bir sükût kalsın,
Atamızın ruhunun uçtuğu kudsî yerde..
Kâinat da gömülüp artık sonsuz bir derde.
Onunla beraberce ağır bir nevme dalsın.

Cevdet Kirman

★

ATATÜRKE YEMİN

Sırma saçlı başının, yanıp tutuştuğunu.
Dudagından bir alev kopup da uçtuğunu.

Gördüğü anda birden yandı bütün bir millet.
O, yeşil gözlerini, nasıl kapadı bu dert.

Sen doğudan gelmiştin batıya gidiyordun.
"Ben Türküm, damarından akan kanım diyordun,

Sen Türkün güneşiydin, güniydin, her şeyiydin,
Sen ancak varlığının, Kemalinin eşiydin.

On beş yılın içine, sığdırıp asırları.
Bir hamlede devirdin, tahtları kasırları

Karanlığı boğarak, şafaklar açtın bize
Onyedi milyon insan, önünde hep dizdize,

Gelerek eğildiler Sen onlara eğildin,
Onlar senin demekti sen onların demektin,

Soruyoruz hepbirden "Ah, şimdi neredesin?„
Neredesin ATATÜRK? neden gelmiyor sesin?

Sen bizim sesimize, her zaman ses verirdin,
Sesimiz tükenseydi, bize nefes verirdin,

Belimiz bükülmezdi, kolumuz kırılmazdı,
Sen yaşadıkça ATAM, bizim derdimiz azdı,

Karlar üstünde yattın, taşlar üstünde yattın,
Bize çektirmedin de, kendin her derdi tatdın.

Senin geçtiğin çöller gülüstane dönerdi,
Nurlara bezenirdi, karanlıklar sönerdi.

Ne kaygı ne tsamız, nede yasımız vardı,
ATATÜK denen kudret, her birimize yardı.

Şimdi nerede acap o, bükülmez asa,
Onyedi milyon birden düştük mateme yasa.

Hakkı Gürkan
(Osmaneli Sulh Hâkimi)

Büyük Şef

Her Türk takmış göğsüne bir matem hatırası
Her Türkün gözleri yaş her Türkün bir yarası.
Her yeri kara haber dolaşıyor yel gibi.
Her yeri göz yaşları dolduruyor sel gibi.
Elinde siyah mendil kıvranıyor Çankaya.
Kara haber İzmirden geçti Karşıyakaya
Duyuyoruz Samsunu yanıyor eleminden
Anlıyoruz Sıvası gözlerinin neminden.
Sakarya baş ucunda, Dumlupınar ağlıyor
Kocatepe diz çökmüş kara yazma bağlıyor
Dediler: Şu Merice, Edirneye bir bak ya
Gördüm yaslı bütün yurd boynu bükük Trakya.
On sekiz milyon insan bir tek baştı seninle
O sabah güneş girdi helâllaştı seninle
Karşında mücrim gibi eli kanlı tabiat.
Sanki dili tutulmuş acz içinde kâinat

Andiçtik heykelinde bir ağızdan söz verdik.
Biz sana Tanrı diye gönül verdik, göz verdik.
Bir derin ibadetin huşuiyle karşında
Bir nida gelsin diye bekliyoruz arşında
Duyuyoruz sesini cephede duyar gibi
O meçhul âlemi de fethet bu diyar gibi.

Nazif Tunalı

★

Atatürk İçin

Ey Atatürk Atatürk
Hep peşinde yürüdük.
Senin ilhamın ile
Kâinatta büyüdük.

Atamızı Allah aldı.
Gözlerde yaşı kaldı.
Gönül seni özlüyor.
Cümlemiz öksüz kaldı.

Ey Atamız Atamız
Sendin bizim babamız
Kaldır başını bize bak
Bitmez oldu yasamız.

Mecdeddin Cete

★

Kalplerde Atatürk

Bir hıçkırık koparken Türkün yüce yasından
Can verdiği vatanın toprağının taşından
Yok olmıyan varlığın adı candan geliyor
Atatürkün zıyaı genç başları eğiyor.

Atatürktür atamız, bunu çoktan bellledik,
Genç kafalarımızda ülküyü temelledik.
Türke mutlu olsun şunları ezberledik

Atatürk sonsuz deniz çevresi nurdan kuşak
Ebedi varlığından şahlanan gençliğe bak!
Halkçıdır halkı sever tam Türklüğün ülküsü
Kalbimizde Atamız ne mutlu bize Türküz.

Tıp Fakültesinden
K. GÖÇEN

★

Bir Millet Ağladı

Ebediyet denilen yokluğun arkasından
Meçhul eller uzanıp onu göğe kaldırdı;
Bir millet hıçkırarak ağladı hep yasından
Bir millet ki onunla kaç ölüme saldırdı.

★

Tarih de beraberce sana hep ağlıyacak,
Bir türben olacaktır şu görünen gök kubbe;
Senin o asil ruhun kalbleri bağlıyacak,
Dolaşacak dünyayı, girecek kalpten kalbe.

İstanbul Erkek lisesi
FARUK ORAY

★

AH!

Tutulan ay bunu bilmiş gibi ah
Döndü göklerde saatlerce siyah
Beni sarmıştı derinden bir elem
Bu siyah manzara saçtı bize sem
Kanıyor, hep, yaralı kalblerimiz,
Bu alev içre tutuştuk hepimiz..
Yanıyor kalblerimiz ah.. yanıyor
Yurdumun her yanı billâh yanıyor..
Ağlıyor gözlerimiz ah, Atatürk
Senin isminle ulus oldu büyük
Senin isminle yaşar tarihimiz
Senin isminle yaşar her birimiz
Hepimiz ağlıyoruz, sızlıyoruz
Senin ismin bize "ANT" tır diyoruz
İçerim, ant içerim kalbim ile
Senin isminle doğan geldi dile..
Bastığın toprağı ettin de Vatan
Ey bu toprakta şehametle yatan
Vatanın bir adı sensin, Atatürk
Kürei âlem huzurunda küçük

CEMAL ETİL
(Beyoğlu 3 üncü okul öğretmeni)

★

Bir Cihan Göçtü

O, bir insan değil; bir cihandı
Isıtan güneşiyle; nur veren mehtabiyle
Çağlıyan deresiyle, feyiz veren yağmuriyle..
Göğiyle yıldızıyle, yıldırım, şimşeğiyle.
Atamız ölmedi; bir cihan göçtü.

İSMET ŞAKIR

Ulu Şefimize, Dünyanın Hayranlığı

"Atatürk, Türkiyeyi Kılıcı Ile Meydana Getirmiş, Dehasile Tensik Etmiştir,,

Ebedî Şef, Tarih Kurultayı sergisinde

Moskova 14 (A. A.) — Tas Ajansı bildiriyor:

İzvestiya gazetesi, "Yeni Türkiyenin yaratıcısı,, başlığı altında neşrettiği bir makalede şunları yazıyor:

"En müstait kumandanlardan biri olarak tanınmış olan Kemal Atatürk ün padişahın istibdadına karşı tevcih edilen ihtilâl hareketine uzun zamandanberi iştirak etmiş olması keyfiyeti, memleketi kurtaracak olan millî hareketin başına süratle geçmesine yardım etmiştir. Genç Türkiye millî cumhuriyeti, emperyalizme karşı bu mücadelesinde yalnız kalmamıştır. O zamanlarda, haricî müdahaleye ve beynelmilel emperyalizmin silâhlandırdığı dahilî mukabil ihtilâle karşı kahramanane bir mücadele açmış olan Sovyet Rusya, Türkiye Büyük Millet Meclisine dost bir el uzatmıştır. Kemal Atatürk emperyalizme karşı mücadeleyi kolaylaştıran teşrinievvel ihtilâlinin fevkalâde ehemmiyetini anlamıştır. Bu 29 teşrinisani 1920 tarihinde Sovyet hükûmetine gönderdiği telgrafnamede açıkça ifade edilmiştir. Bundan sonra, Kemal Atatürk, millî istihlâs hareketinin başında ve Türkiye Cumhuriyeti reislik makamında bulunduğu müddetce Sovyet hükûmeti ile en dostane münasebetleri muhafaza etmiştir. Türkiye, Sovyet hükûmeti ile faal bir surette teşriki mesai etmiş ve sulh mücadelesinde silâhsızlanma konferansı esnasında Sovyet murahhaslarının teklifleri ne müzaheret ettiği gibi, 1929 senesinde muharebeden feragati mutazammın Kellog paktının muayyen zamandan evvel meriyet mevkiine konması hususunda Litvinof tarafından yazılan protokole iltihak etmiş ve mütecavizin tarifi hakkında ki muahedenin akdi meselesinde Rusyanın, yanında yer almıştır.

Kemal Atatürkün 1936 senesinde Büyük Millet Meclisinde irat ettiği açılış nutkunda Sovyetlerle dostane münasebetleri muhafazası keyfiyetine fevkalâde kıymet atfetmiştir. Şurasını da kaydetmek lâzımdır ki, Kemal Atatürk Sovyetlerle sıkı münasebetler idamesinden başka, müşterek emniyet siyaseti taraftarı olmuş, bir çok defalar sulhun bölünmez bir bütün olduğu prensibi lehinde bulunmuştur

Bu münasebetler Rumanya haricîye nazırının 1937 senesinde Ankarayı ziyareti esnasında Atatürkün irat ettiği nutku hatırlatabiliriz.

İstiklâl mücadelesini tanzim ederek Türkiye Cumhuriyetinin doğduğu gündenberi dahilî ve haricî politikasını idame eden Kemal Atatürk, ayni zamanda Türk milletinin siyasî ve medenî hayatını pek çok değiştiren fevkalâde mühim bir silsile dahilî inkılâpların mülhim ve nâzımı olmuştur.

Osmanlı İmparatorluğunun ortaçağ devrine mahsus mutlakıyet rejimi yerine Türkiyede bir cumhuriyet rejimi tesis edilmiştir.

Kemal Atatürkün idaresi altında vücuda getirilen büyük eserler meyanında devletin endüstri tesisatına verdiği kıymeti ve bu sayede en başta hafif endüstri olmak üzere Türkiyede büyük endüstri tesisatı vücuda getirilmiş olduğunu kaydetmek icabeder. Bu sahada Türkiye, Sovyetlerden sekiz milyon dolarlık bir kredi şeklinde dostane bir muavenet görmüştür. Adı Türk milletinin istiklâl mücadelesine ve Türkiyenin siyasî sahada yeniden teşkilâtlandırılmasına gayet sıkı bir surette bağlı olan Kemal Atatürkün ölümü gerek Türkiye için ve gerek bütün dostları için derinliği ölçülemez bir kayıptır.

Türk milletinin en samimî dostları meyanında bulunan Sovyet umumî mahfilleri zamanımızın bu misilsiz devlet adamının ölümünden dolayı derin bir teessür içindedir.,,

Lehistanda:

Varşova 14 (A. A.) — Pat Ajansı tebliğ ediyor:

Hariciye nazırı B. Bek yeni Türkiye reisicümhurunun intihabını Polonya hükûmetine bildirmek üzere bilhassa kendisini ziyarete gelmiş olan Türkiye büyük elçisi B. Ferit Teki kabul etmiştir.

İllustrowany Kurjer Codzienny şöyle yazıyor:

"Atatürk Türkiyeyi silâh kuvveti ile kurtarmış ve Vaşingtonun Birleşik Amerikayı yaratması gibi yeni Türkiyeyi yaratmıştır.

Atatürkün eseri hatta beynelmilel büyük işlerde de tesirini göstermiştir.

Gazete Polska İstanbuldan almış olduğu şu malûmatı yazıyor:

"Atatürk, yeni Türkiyeyi kılıcı ile meydana getirmiş ve dehası ile tensik etmiştir Onun yaratıcı ruhunun ve hararetli vatanseverliğinin harekete geçmemiş olduğu hiç bir saha yoktur. Eski Türkiyenin bütün felâketlerinin kaynağı Osmanlı devletinin dahilî işlerine ecnebî devletlerin müdahale etmelerine cevaz ve ren sultanlar rejimi olduğunu anlıyan ilk adam olmuştur. Atatürk Türkiyeyi hicaptan ve taksime uğramaktan kurtarmıştır. Hali hazırda Türkiye hem kendi yakininde hem bütün Avrupada bir çok dostlara maliktir. Bütün dünyanın hayranlığını celbeden ve Türkiyenin hayatının en şerefli devresini teşkil eden dahilî ıslahat bilâ istisna siyasî, iktısadî, içtimaî, fikrî ilâh.. bütün sahalara şamildir. Bu ıslahatın tarihi 1923 tür. Yani Lozan muahedesinin akdi tarihidir. Bu muahedeyi diğer devletlerden evvel Türkiyeye 150 seneden beri ananevî dostlukla bağlı olan Polonya kabul etmiştir. Millî vakar hissesine anasıl sahip olan Türk milletinin, milletin babası olan Atatürkü sarsılmaz bir aşkla sarmasında hayret edilecek hiç bir şey yoktur. Yeni Türkiye beynelmilel siyasette hesaba katılması lâzım gelen bir unsur olmuştur. Türkiyenin asrileşme ve yenileşme hareketi devam ediyor. Osmanlıların hasta adamı iyileşmiştir. Terakki ve enerjisi yerindedir. Atatürk bunu yapmakla hakikaten bir mucize göstermiştir

Polonya istiklâlinin 20 inci yıldönümü münasebetile Ankara sefiri Sokolniski ekspres Poranny gazetesine şu beyanatta bulunmuştur: Türkiye Atatürkün idaresi altında yeniden yakın şarkta bir anahtar vaziyeti almıştır. Türkiye ile Polonya arasında sakin olan milletlerin istiklâlini muhafaza etmekte menfaatleri vardır. Bu gaye iki milleti yekdiğerine yaklaştırıyor ve onları birleştiren mütekabil hürmet ve dostluk rabıtalarını derinleştiriyor.,,

Almanyada:

Berlin 14 (A. A.) — Alman Ajansı bildiriyor:

Türkiyenin kendisine hudutsuz hürmet taşıdığı büyük halâskârı Atatürkün hayatı Almanyada olduğu kadar hiç bir yerde ne anılacak ne de takdir edilecektir.

Zira Almanya da ayni yoldan geçmiştir. Türkiyeye empoze edilen barış muahedesi topraklarının hayatî kısımlarını kendisinden koparıp alıyordu. Millî kahraman Atatürk memleketini kurtarmağa ve millî bir istikbalin temellerini atmağa muvaffak oldu, mücadele yolunu ihtiyar etti. Yalnız çelik bir irade ve kuvvet muvaffak olabilirdi. Memleket içindeki eseri daha az hayranlığa lâyık değildir. Almanya Atatürkün eserine ve mücadelesine hayrandır. Onda, tarihî eseri hürriyeti seven bütün milletler icin bir sembol olarak klaacak kudretli bir şahsiyet görmektedir.

Germania yazıyor:

"Atatürk, şahsiyetlerinin kuvvetile milletleri dahilden ve hariçten değiştiren harp sonraları şefleri arasında daima hususî bir yer işgal edecektir. O, yeni Türkiyenin yaratıcısı ve kurucusu olmuştur Yakın doğunun şimdiki çehresini bu adam tespit etti.,,

İtalyada:

Roma, 14 (A. A.) — İtalyan matbuatı, Atatürkün vefatından teessürle bahsederken yeni Türkiyenin yaratıcısı serlevhası altında büyük devlet adamının hayatına ve vücude getirdiği harikulâde eserlere uzun makaleler tahsis etmektedirler.

Tribuna gazetesi diyor ki:

"Türklerin büyük Şefinin vefatı karşısına İtalyan milleti dost Türkiyenin teessürüne iştirak eder. Atatürkün ölümü ile yakın şarkın tekâmülüne birinci derecede amil olan son derece kuvvetli bir şahsiyet zayi olmuştur.

Türkiye cumhuriyetinin bu mutemli gününde İtalyan milleti dost memlekete en derin muhabbetlerini gönderir.,,

Danimarkada:

Kopenhag 15 (A. A.) — Danimarka ajansı bildiriyor:

Bu sabah çıkan gazetelerin hepsi Atatürkün ölümünden bahsetmektedirler.

Berlinske Tidende diyor ki:

"Atatürk, ömrünün en mükemmel çağında ve yaşında iken ölmüştür. Fakat onun hayatındaki eseri, tarihte kahramanlığın çift destanı olarak yaşıyacaktır. Eserini o, bir muharip ve bir devlet adamı olarak meydana getirmiştir.

Kılıç sayesinde iktidar mevkiini kuranların bir çoğundan tamamile farklı olarak, o, zaferi kazandıktan sonra kılıcını çekmiştir. Atatürkün askerlik eserini iyice anlıyabilmek için cihan harbinden sonraki Türkiyenin vaziyetini hatırlamak lâzımdır: İzmihlâl etmiş bir devlet inhizama uğramış bir ordu, bitkin ve yeis içinde olan bir millet...

Buna rağmen Atatürk, karşısına çıkarılmış olan bütün orduları ezdikten sonra, Lozanda 1923 haziranında mağlûplara millî Türkiye devletini dikte etmiştir. Atatürk, hudutlarını çizmiş olduğu Türkiyenin ona, öncekinden daha büyük vazifeler yükliyeceğini müdrikti. O, arkasında garplılaşmış bir modern devlet bırakmıştır.

Şapka giymek, arap harflerini atıp bizzat hocalığını yaptığı yeni Türk harflerini kabul etmek, gibi tamamiyle zevahirden sanılan yenilikler Türklerde ezeldenberi mevcut olan muharip ruhu bugün de yaşamakta olmasına rağmen kurulan yeni devlet politikasının en sağlam mesnedi olmuştur.

Atatürk, Musul ve Hatay meselelerini halletmiş memleket içinde enerjik bir surette ıslahat yapmış, en düstri ve demir yolları kurmuştur.,,

Atatürkün en büyük eseri

Atatürkün ölüm haberi üzerine Socialdemokraten gazetesi yazdığı bir yazıda diyor ki:

"Türkiyenin şefi Atatürk, bütün devletlerin hiç beklemedikleri bir şeyi gerçekleştirmiş ve hasta adam diye anılan Türkiyeden güçlü, kuvvetli bir memleket yaratmıştır.,,

Börsen gazetesi de, Kemal Atatürk Sevr Porselen diktasını kırarak, vatanını 18 yıl içinde yeniden kurmuş ve yeni Türkiyeyi yaratmıştır. Demekte, Mustafa Kemalin "askerler ilk hedefiniz Akdenizdir!,, emrini ve ondan sonra büyük bir enerji ile cumhuriyet rejimini kurmuş olduğunu hatırlatmaktadır.

Kristelig Dagblat gazetesi şunları yazmaktadır:

"Atatürk, Türkiyeyi bir harika gibi yaratmış, milleti için hiç bir fedakârlıktan çekinmemiştir. O, hazırlanan her komployu da amansız surette ezmesini bilmiştir.

"Kılıç kullanan kol ancak hakimiyet asasını elinde tutmağa liyakat kesbeder,, dövizi Bozkurdun şiarı olmuştur.,,

Litvanyada:

Caunas 14 (A. A.) — Elta Ajansı bildiriyor:

Yarı resmi Lie Tuvas gazetesi Atatürkün ölümüne makaleler tahsis etmektedir. Bu gazete son makalesinde şunları yazmaktadır:

"Atatürk faal bir hayat ile canlandırılmış olan milletinin yüreğinden yeni alevler fışkırtmıştır. Atatürk eskisi ile kıyas kabul etmiyecek kadar yeni ve mükemmel bir devlet binası kurmuştur. Halefi onun eserine devam edecektir. Çünkü Atatürkün faaliyeti bütün memleketin ruhuna girmiş, ona yapıcı hız vermiştir. Türkiyenin birliği büyük ülkülere bağlı olan gençliği memleketin istikbali için birer zaman teşkil etmektedir.

15 sene sonra Atatürk muazzam bir hazine bırakmıştır. Bugün Üniversitelere, her köyünde mekteplere, bir güzel sanatlar akademisine, musiki konservatuvarına, gençlik teşkilâtına sahip bulunan Türkiyeyi yeniden yaratmıştır.

Memleket hayatında kadınlar mühim bir mevki sahibidirler. Deniz ticareti fevkalâde kuvvetlendirilmiştir.

Ticaret ve sanayi günden güne inkişaf etmiştir.

Gazeteler, milletin bütün tabakaları tarafından okunmaktadır. Atatürk Ankarayı Türkiyenin yeni hükûmet merkezi olarak yeniden yapmış ve memleketine misilsiz bir hazine bırakmıştır Türk milletinin ruhu yenileşmiştir.

Türkiye bütün dünyanın takdirine lâyıktır ve Avrupa milletler ailesi içinde şerefli bir mevki işgal etmektedir. Bugün Türkiyenin nüfusu büyüktür. İlerde Atatürk tarafından çizilen yolu takibedecektir.,,

Bulgaristanda:

Sofya 14 (A A.) — Bulgar Telgraf Ajansı tebliğ ediyor:

Gazeteler Atatürkün ölümüne ve yeni reisicumhur İsmet İnönünün intihabına uzun makaleler ve haberler tahsis etmekte berdevamdırlar.

Fransız lisanı ile intişar etmekte olan haftalık "La Parole Bulgare,, gazetesi, müteveffa Reisicumhurun fevkalâde meziyetlerini tadat ettikten sonra müşarünileyhin bilhassa haricî siyaset sahasındaki meziyetlerine işaret etmektedir.

Bu gazete, ezcümle şöyle demektedir:

"Dahilî vaziyeti tarsin etmiş olan genç cumhuriyet. mümtaz reisinin idaresi altında siyasetini bütün memleketlerle anlaşma yoluna doğru sevketmiştir. Çok basiretkârane olan bu siyasetin semeresi. Türkiyenin komşularile ve bütün devletlerle olan münasebatının salâh bulması olmuştur. Atatürkün ve mesai arkadaşlarının birer harika olan eserlerini hayranlıkla takibeden Bulgaristan, 18 birinciteşrin 1925 te Türkiye ile bir daimî dostluk 6 mart 1929 da bir bitaraflık, uzlaşma, adlî müzaheret ve hakemlik muahedesi akdetmiştir. O zamandanberi iki memleket arasındaki münasebetler, müsait bir şekilde inkişaf etmiştir Balkanlıların teşriki mesaisi fikrine azimkârane mer but olan Kemal Atatürk, Türkiye ile Bulgalistan arasındaki dostluğun takviyesine kuvvetle yardım etmiştir. Filvaki Atatürk, Türklerle Bulgarların yapacakları mesai birliğinin Balkan yarım adasında sulh için en iyi zamanlardan biri olduğu mütaleasında idi Bundan dolayı, Bulgar milleti, şöhretşıar ölünün nâşı huzurunda derin minnettarlık ve teessür hissi ile eğilir.

Zora gazetesi, İsmet İnönünün şahsiyeti hakkında yazmış olduğu bir makalede müşarünileyhin insanî, askerî ve siyasî meziyetlerinden bahsetmektedir.

Letonyada:

Riga 14 (A. A.) — Letonya Ajansı bildiriyor:

Atatürkün ölümü münasebetile cumhurreisi Ulmanis Büyük Millet Meclisi başkanı B. Rendaya telgrafla taziyelerini bıdirmiş dış bakanı B. Munters Türkiye dış bakanlığına taziyet telgrafı göndermiştir.

Büyük şefin ölümü dolayısıyle bütün gazeteler sütunlar dolusu makaleler neşretmektedirler.

Yarı resmî Brıva Zeme gazetesi, bütün bir sahifeyi Atatürke tahsis etmiştir. "Asırları aşan adam,, başlığı altında çıkan bu uzun yazıda, deniliyor ki:

"Atatürk, zamanındaki devlet adamlarının en büyüğü ve modern şeflik prensibinin en dikkate şayan mümessili idi. O, tasvirine bile imkân olmayan bir inkılâbla millet ve devlet haytında kuvvetli ve durendiş bir şahsiyet yaratabileceğini isbat etmiştir. O, Avrupadan ayrı kalmış olan modern bir devlet teşkil etmiştir. Bunların hepsi o kadar kısa bir zaman zarfında olmuştur ki, bunu, evolüsyondan ziyade sıçrayış diye ifade etmek daha doğrudur.,,

Memleketin en yüksek tirajlı gazetesi olan Jaunakas Zinas "Ankaranın büyük kurucusu., başlığı altında Atatürkün biografyasını neşretmektedir. Büyük ölünün fotografını matem çerçevesi içinde neşreden Rits, Atatürkün eserinin ebedileşmiş olduğunu kayıt ve bırakmış olduğu şeylerin, Türkiye cumhuriyetine her devirde millete, gittikçe daha güzel ve daha mesut bir istikbali kurulmasına imkân verecek olan en emin bir temel olacağına işaret etmektedir. Rits, bundan başka, Türkiyede son on beş yıl içinde yapılan ilerilikleri izah ve tebarüz ettirmekte, Atatürkün eseri olan gençlik terbiyesine işaret ederek, yeni cumhuriyette, gençliğe tahayyül edilmesine imkân olmıyan bir hayat bahşedildiğini yazmaktadır.,,

Latvijas Koreivisleta adındaki ordu gazetesi de Atatürkün resmini basarak, hakkında uzun yazılar yazmaktadır.

Milletin Büyük Mürebbisi, bir Türk çocuğuna, harita başında ders veriyor

Dünya Gazetelerinin Neşriyatı

Ismet Inönü, Atatürkün Eserine Devam Edecek

Sofya, 15 (A.A.) — Kral Boris, Reisicümhurluğa intihabı münasebetile Ismet Inönü'ye bir tebrik telgrafı çekmiştir.

Arnavutlukta:

Tiran, 15 (A.A.) — Alba Ajansı tebliğ ediyor:

Türkiyenin yeni Reisicümhurunun intihabı hakkında mütalealar yürüten Drito gazetesi şöyle diyor:

"Türkiyenin yeni Reisicümhuru Ismet Inönü, zıyaı Arnavutlukta şiddetli acı uyandırmış olan yeni Türkiye bânisinin eserine devam edecektir.,,

Yeni Türk Reisicümhurunun yüksek meziyetlerini hatırlatan bu gazete, şöyle devam ediyor:

"Arnavut milleti, Türkiye büyük Millet Meclisinin kararını büyük bir memnuniyetle karşılamıştır. Burada Ismet Inönü'ne Türk siyasetini idame edecek mümtaz ve kıymetli bir Şef nazarile bakılacaktır.,,

Drite gazetesi yazısının sonunda Türkiyenin refahı hakkında temennilerde bulunmaktadır.

Shtapti gazetesi, İsmet İnönü'nün intihabı hakkındaki haberleri neşretmekte ve birinci sayfasında büyük başlıklar altında Türkiyenin yeni Reisicümhurunun tercümeihalini yazmakta ve yüksek meziyetlerini saymaktadır.

Rusyada:

Moskova, 14 (A.A.) — Izvestiya gazetesi, Ismet Inönü'nün Reisicümhurluğa seçilmesi münasebetile neşrettiği bir makalede diyor ki:

Ismet Inönü, Türkiye Cümhuriyeti Reisliğine seçilmiştir. Bu, Türkiyenin Reislik makamına Kemal Atatürk'e halef olmağa lâyık bir adama sahip bulunduğunu gösterir.

Ismet Inönü, Millî Mücadele kahramanlarından biri olduğu gibi Türkiyenin dahilî ve haricî idaresinde ki muvaffakıyetlerin âmili bulunan Kemal Atatürkün en yakın silâh arkadaşlarından biridir. Bu vaziyet ayni zamanda Türkiyenin samimî dostları bulunan hakikî sulh dostlarının muavenetile Türkiyeyi müdafaa için Kemal Atatürk tarafından sarfedilen verimli faaliyetlerin ona lâyık bir şekilde devam edeceğine delâlet eder.,,

ÇIRAĞAN SARAYINDA 28 YIL BEŞİNCİ MURADIN HAYATI

No. 60

Yazan: ZİYA ŞAKİR

"Hemen Içeri Girerek Efendimizi Görünüz,,

— Efendimiz şimdi ferman buyurmuşlar. Hemen Yıldız sarayına gidip baş muhasip Cevher Ağayı göreceksiniz... Bir çavuş geldi. Bu iradeyi getirdi.

Dedi.

Hemen kalktım. Araba ile Yıldız sarayına gittim. Bahçede Çit köşkünün önünde başmusahibe rastgeldim.

— Ne haber?.

Dedim... Mumaileyh bana hitaben:

— Haydi. Hemen içeri girip e - fendimizi görünüz. Size, benim ile bir yere gitmek için irade buyuracaklar.

Dedi.

Hava, henüz karanlıktı. Şafak bile olmamıştı... Kendi kendime hayretlere müstağrak olduğum halde harem kapısından içeri girdim. (Nöbet odası) na girerek nöbetçi musahip ile Sultan Hamide haber gönderdim.

Musahip bir kaç dakika sonra geldi. Bana delâlet etti. Küçük kabul salonuna girdim. Sultan Hamid ile karşılaştım.

— Baksanıza, Paşa!.. Birader, hasta diyorlar. Baş musahip Ağa ile şimdi gidip muayene ediniz. Hem de, gayet dikkatli muayene ediniz. Hastalığının ne olduğunu teşhis edip bana sahih haber ge - tiriniz.

Dedi... Derhal mukabele ettim:

— Ferman efendimizin... Fakat hangi biraderinize gideceğiz, efendim?..

Sultan Hamit, bu sualimden derhal müteessir oldu. Alaimi vechiyesinden anladım. Adeta, hiddetlenir gibi cevap verdi:

— Canım.. Büyük birader hasta imiş, diyorlar. Çabuk gidip bana haber getiriniz.

Ben, artık bir harf bile söylemiye cesaret edemiyerek çıktım. Bahçede bekleyen baş musahibin yanına geldim. Hazır olan saray arabasına bindik. Çırağan sarayının köprü altındaki kapısı önünde in - dik. Saraya girdik. Bizi, bir salona aldılar. Beş dakika sonra, Sultan Murat dairesinin tabibi Rıza Paşa geldi. Aramızda bir müddet havaî sözler cereyan etti. Bir çeyrek sonra, o dairenin baş ağası (Server ağa) geldi. Baş musahip Cevher Ağaya:

— Buyurun efendim.

Dedi. Hep beraber kalktık. Bize, silâhlı bir tüfekci de iltihak etti.

Her tarafı otlar bürüyen bir bahçeden, Sultan Muradın ikamet ettiği daireye geçtik. Takriben iki buçuk metre arzında ve beş metre tulünde bir odaya girdik.

Burada Sultan Murat, altın yaldızlı bir karyola içinde yatıyordu. Oda muntazam, temiz, tertipli, bütün eşyalar, yerli yerinde idi.

Yatağın kenarına tekarrüp ettik.

Ben, hastaya doğru eğildim.

— Efendimiz!.. Zahmetiniz, nerede?... Bir yeriniz ağrıyor mu?..

Dedim.

Muradı Hamis, bu sualim üzerine ağır ağır göz kapaklarını kaldırdı. Bir kere yüzüme baktı. Gayet titrek, yavaş, ve harfleri uzatarak:

— Ha.. y.. yır.

Diye, cevap verdi.

Hasta takatsiz görünüyordu. Fakat kendisini bildiği ve kuvvei mefekkiresini kaybetmediği anlaşılıyordu Ancak, söz söylemiye dermanı yoktu. Ecel ile mübarezede bulunduğu anlaşılıyordu.

Nabzını parmaklarımın arasına aldım. Gayet zayıf, sayılmaz derecede seri olarak daraban edi - yordu. Bileğini bıraktığım vakit, kollarında mukavemet ve kuvvet kalmamış olduğundan kendi kendine düşüverdi.

Sordum:

— Efendimiz!.. Başınız ağrıyor mu?..

Göz kapaklarını açtı.

— Ha.. y.. yır...

Deyip, yine kapadı... Kulağımı, kalbinin üzerine koydum. Kalp pek seri ve gayet zayıf olarak çarpıyordu.

Müşarünileyh, yatakta arka üstü yatmakta olduğundan iki tarafa kımıldatmağa ve vücudunu sarsmıya gönlüm razı olmadı. Yalnız karnını parmaklarımla biraz muayene ettim. Geri çekildim. Çünkü hasta, yarı haleti nezide idi. Böyle bir hastayı uzun uzadı - ya sualler iradiyle ve muayene etmek bahanesile büsbütün yormak muvafıkı insaniyet olamazdı.

Odanın haricindeki küçük sa - lona geldik. Arkamızdan o ana kadar görünmeyen mahdumu Selâ - hattin efendi de geldi.

Müşarünileyh bana hitaben te - lâşla:

— Pederimi nasıl buldunuz. Hali tehlikeli değil mi?.

Diye sordu. Cevaben dedim ki:

— Vakıa pederiniz rahatsızdır. Fakat son derece de telâş edecek kadar değildir. Cenabıhakkın inayetiyle sıhhat kesbeder. Doktor Rıza Paşa, lâzım gelen sıhhî tedbir ve tedabiri pek güzel yapmış.

Selâhattin efendiden, rahatsızlığın ne zamandan başladığını sordum. Bana aynen şu cevabı verdi:

— Pederim, çoktanberi hasta imiş. Lâkin, bizim vaktiyle haberimiz olmadı. Çünkü pederim, rahatsızlığını daima bizden saklardı. Bu defa hastalığının ne zaman başladığını anlayamadık. Ancak bundan yirmi beş gün mukaddem, pederim çamaşır değiştirdi. Ça - maşırını yıkayan kadınlar, elbisesinin birisinde, kan lekeleri görmüşler. Bana haber verdiler. İşte ben, ancak o zaman rahatsızlığını anlayabildim. Hissettim ki, pederim, dizanteri hastalığından muztarip....

(Devamı var)

EKONOMİ

İHRACAT:

Tiftiklere Yeni Müşteri Çıkıyor

Ihracat için piyasamızdan tiftik talepleri artmıştır. Sarı çengelli tiftiklerden kilosu 106-107,5 kuruştan 25000 kilo Fransa için mübayaa edilmiştir. Yeniden Almanya için de talepler başlamıştır. Ikinci kış mallardan ve senforlu tiftiklerinden kilosu 114 kuruştan 8500 kilo satılmış olduğu gibi Izmir ve Mersinden yüklenmek üzere bu mıntakaların mallarından ve kilosu yetmiş beş kuruştan 250 bin kiloluk büyük bir parti yıkanmış yapak Amerikaya ihraç edilmiştir. Bu yapakların takas suretile satıldığı haber veriliyor. Piyasa sağlamdır. Işlerin devam edeceği tahmin edilmektedir.

Yeniden Gümrük Kondu

Suriye ve Lübnan arazilerine ithal edilecek buğdaylara yeniden gümrük resmi konulmuştur. Evvelce mevcut gümrük resmi buğday sıkıntısı dolayısile kaldırılmıştı. Bu sene bu iki memleketin buğday rekoltesi iyi görülmüş olduğundan gümrük resminin yeniden konmasına lüzum görülmüştür.

İZMİRDE:

Yeni Mahsulden 10 Milyon Kilo Tütün Satıldı

Izmir, 15 (Tan muhabirinden) — Dün saat 8 de açılan yeni tütün piyasası akşam üzeri kapanmıştır. Yeni mahsul tütünden ilk ağızda 10 milyon kilo satılmıştır. Bu tütünler, Egenin en iyi tütün yetiştiren Gâvur köy, Akhisar, Sındırgı, Soma, Muğla, Milâs, Kara ova, Kuşadası, Gördes gibi iyi mahsul mıntakalarından toplanmıştır.

Fiyatlar, geçen seneki gibi 70-90 kuruş arasındadır.

Bazı müstesna yerlerde 100 kuruşa kadar satış olmuştur.

Bu mıntakalardan Di Amerikan, Geri Tabako, Glen Tabako, ikişerden altı milyon kilo ve yerli ürünler şirketi 700 bin kilo, Herman Isperer 1,5 milyon kilo, Sabri ve Bekir Tüten firması da 800 bin kilo satın almışlardır.

Bergama, Manisa, Odemiş, Tire ile Izmir civarında açılan piyasaya diğer yerli tüccarlarımız da iştirak etmektedirler. Bu arada Felemenk şirketi, Bornovalılar ve Abdi Fuat şirketleri de mübayaata başlamışlardır.

Piyasa Vekâlete Bildirilecek

Ziraat Vekâleti alâkadarlara yeni bir tamim göndererek şehrimizdeki piyasalara göre ziraat ve hayvan mahsullerinin günlük satışlarile vaziyetleri ve mevcut stokların her gün saat on beşe kadar telgrafla Vekâlete bildirilmesini bildirmiştir.

Günlük Piyasa

Dün şehrimize 383 bin kilo buğday getirilmiştir. Gelen buğdaylardan yumuşaklar 5,12,5 — 5,32,5 kuruştan, sertler beş kuruştan kızılca buğdaylar ise 5,7,5 — 5,25 kuruştan satılmıştır. Buğday fiyatlarında iki gün içinde 2 — 3 para kadar yükseliş olmuştur. Kabuklu cevizin kilosu 17,20 kuruştan ve iç fındıklar 71 — 72 kuruş arasında satılmaktadır.

★

Evvelki gün dört kuruşa kadar satılan Anadolu arpaları biraz yükselmiş ve dün otuz bin kiloluk bir parti kilosu 4,05 kuruştan satılmıştır. Beyaz Mısırların kilosu 3,32,5 kuruştan ve sarı mısırlar 4,10 kuruştan müşteri bulmuştur. Yulaflar 3,35 kuruştan satılmaktadır.

★

Trakyanın kuş yemlerinden çuvallı olarak getirilen bir parti kilosu 5,21 — 5,22 kuruştan satıldığı halde, dökme olarak getirilen yirmi bin kiloluk bir parti kilosu 4,37,5 kuruştan verilmiştir. Antalyanın susamları çuvallı olarak 18,05 — 18,20 kuruş arasında satılmıştır.

STANDARDİZASYON:

Nizamname Projeleri Hazırlandı

Iktisat Vekâleti standardizasyon müdürü Faruk Sünter Bursadan şehrimize gelmiştir. Faruk Bursadaki yapağı ve tiftik kurslarını teftiş etmiş ve direktifler vermiştir. Dün iktisat Vekâleti kontrol dairesine gelen Faruk, kontrol işleri için kurulacak lâboratuvar hakkında alâkadarlarla görüşmüştür. standardizasyon müdürü bugün Ankaraya dönecektir. Yapağı ve tiftik standardı için hazırlanan nizamname projeleri Vekâlete verilmiştir. Tasdiki müteakip tatbikata başlanacaktır.

İÇ PİYASALARDA:

Kantarcı Buhranı Başgösterdi

Ihracat mevsimi dolayısile piyasalarda kantarcı ve hamal buhranı baş gösterdiği haber veriliyor. Depo ve ardiyelerin bulunduğu Balık pazarı, Eminönü, Sirkeci gibi mıntakalarda mevcut kantarcıların azalmış olması bir çok zorluklara sebep olmaktadır. En mühim ticaret merkezlerinden olan bu semtlerde mevcut hamalların dahi ihtiyaca kifayet etmediği görüldüğünden, alâkadarlar ait olduğu makamlara müracaat etmeğe karar vermişlerdir.

Yurttaş:

Fitremizi Türk Hava Kurumuna vermek işini, gönülden bir istekle ödediğimizi Vatan hizmetlerinin en başına geçirmeliyiz.

ZİRAAT:

Meyvecilik Kursları Açılacak

Meyveciliğimizin inkişaf ve ıslahı için yeniden bazı tedbir alınması takarrür etmiştir. Ziraat vekâletince tesbit olunan esaslara göre, yurdun muhtelif meyve mıntakalarında bulunmakta olan çeşitli meyvelerimiz ile yakından alâkalı olmak için buralara birer meyvecilik kursile tatbikat mesaisi yapılması muvafık görülmüştür. Kurslarda muvaffak olanlar diğer meyve mıntakalrına gönderilcek ve Tarım başı unvanile vazife alacaklardır Bu gibilerden en iyi randıman temin edecek olanların meyvecilik mütehassısı olarak yetiştirilmesine ehemmiyet verilecektir.

SINDIRGIDA:

Tütünler Nefis

Sındırgı, (TAN) — Bu sene tütünlerimiz pek nefistir. Yerli ve ecnebi alıcıların mümessilleri, 14 teşrini - sanide tütün piyasasının açılmasını hararetle beklemektedirler.

İnhisarlar idaresinin de bu sene külliyetli mübayaatta bulunacağı söylenilmektedir.

YENİ NEŞRİYAT:

Poliklinik

Bu isimdeki aylık tıb mecmuasının 65 inci sayısı intişar etmiştir. İçinde muhtelif tıbbi makale ve etüdler vardır. Okuyucularımıza tavsiye ederiz.

★

CÜMHURİYETİN 15 İNCİ YILINDA ÇANKIRI — Bu adla, Çankırıda yapılan işleri grafikler ve resimlerle de tesbit eden güzel bir broşür neşrolunmuştur.

BORSA

14.11.938

15.11.938

Londra	5.95
Nevyork	126.73
Paris	3.3275
Milâno	6.6675
Cenevre	28.5725
Amsterdam	68.37
Berlin	50.7025
Brüksel	21.4175
Atina	1.085
Sofya	1.525
Prag	4.3325
Madrid	5.95
Varşova	23.6025
Budapeşte	24.6675
Bükreş	0.9075
Belgrad	2.7925
Yokohama	34.7350
Stokholm	30.6475
Moskova	23.82

ESHAM ve TAHVİLÂT

Türk Borcu 1 peşin	19.85

YEZİD'İN KIZI

REFİK HALİD

TEFRİKA No. 6

Ürkütücü gece düşüncelerinden sıyrıldıktan sonra sağlam kararımı almıştım: Zeli'nin izini bırakmamak... İcap ederse bu gibi işlerle meşgul olan arkadaşlarımın yardımını istiyecektim. Benim gibi yeni rejimin sadık bir emektarı için bu pek kolaydı. Fakat şimdilik kendi hesabıma kendi kudretimle çalışmak...

Onun düşman bir teşekkül namına seyahat ettiğinde şüphem çok. Yalnız iki noktaya iyice akıl erdiremiyordum: Zabitlere, gezeceği yerler hakkında malûmatsız göründüğü halde vukufunu benden niçin saklamıyor? Bilgisiyle niçin beni hayrete düşürmek yolunu tutuyor? Sonra doğan güneşe tapması ne manaya gelirdi? Demin bir ölüden bahsolunurken, arkası şallı ve başı kara tüllü bir mutaassıp İspanyol kızı gibi istavroz çıkarmıştı. Böyle mutekit bir katoliğin puta taparlığı andıran âdetlere uymasını nasıl tefsir etmeliydim?

Öğlenden evvel koltuklara uzanmış, konuşuyorduk.

— Sizin Amerikanızı çoktanberi görmek isterdim. Artık görmek te beni kandırmıyacak. Eğer İspanyol ırkı Arjantinde bir matmazel Della Yezdi yetiştirecek kadar mükemmel bir ıstıfaya uğradıysa..

Gülüyor ve dişlerinin sedeflerinde yine renkli buğular koşuşuyor. Çilek pembeliğinde, aydınlık, ferah bir ağız. Öyle farzediyorum ki bu ağız kapandığı zaman bile içinden aydınlıktır, yine ferahtır, dişlerinde yine elemsemaların yıkanmış, nemli renkleri dolaşmaktadır ve rengini aldığı meyvanın kokusu, tadı, yeni sıkılmış şerbeti saklıdır.

Ağzına hayranlıkla ve hayretle bakıyorum: Güzelliğine hayranım; üzerine aldığı vazifenin yalanlarına yuva oluşuna hayret ediyorum. Oradan çıkacak sözde samimilik, saflık bulamıyacağıma, fakat yine ne derece güzel kalacağına şaşıyorum. Manevî çirkinliklerimizin göze görünür güzelliklerimize, tüten bir lâmba gibi olsun, isini bırakmamasına şaşıyorum. Yalandan, hileden, riyadan nefretim arttıkça artıyor; ayni zamanda güzelliğin kudretine imanım kuvvetleştikçe kuvvetleşiyor. Sokrat, güzelliği "kıca bir zulüm, bir kısa gaddarlık,, diye tarif eder. Yalana, hileye, riyaya âlet olan güzelliklerin, bildiğimiz lekesiz ve bön güzelliklerden daha nüfuzlu, daha sihirli, daha zalim olduğunu görmekle hüznüm artıyor. Hüznüm nisbetinde de Zeli'ye tutkunluğum kökleşiyor.

— Evet, diyor, bir ıstıfaya uğradıysa?..

Hissediyorum ki sözlerimde ona ait olmıyan bir noktayı medhe çalışmaktayım. Bu nokta nedir? Birden buluyorum:

— Fakat böyle bir ıstıfaya uğramamıştır. Zira siz İspanyol değilsiniz!

— Arjantinliyim.

— Yani Arjantin vatandaşısınız... Lâkin hangi ırktan?

— Irk hakkında, sanırım, sizinle bir fikirde değiliz. Irk mefhumunu kablettarihe kadar geri götürmek lâzımdır. Bugün karşılarında bulunduğumuz insan grupları, hakikatte, tabiî menşelerimizle alâkası olmıyan bir takım tesadüflerin vücude getirdiği teşekküllerdir; milliyet adları altında ayrılmış bir ırktan halk kütleleridir. Bu kütleleri biribirinden seçerek sırf ilmî esasları bulamazsınız. Darvin ve Tolstoyun yüz hatları Avustralyadaki en eski insan hatlarından ilimce farksızdır. (Taş devrindeki adam) isimli eserine çalışırken Fremiet'nin pek eski bir insan kafatası üzerinde yaptığı tetkikat şu neticeyi verdi: Alphonse Daudet'nin kafasile karşılaşmak!

— Malûmatınız şaşırtıcı denecek derecede geniş ve derin... Arjantin üniversitelerinin baha biçilmez kıymetine inanmamak mümkün değil. Görüyorum ki memleketiniz dünyaya sade et konservesi yetiştirmiyor, dolgun dimağların da mahrecidir. Fakat benim istediğim hâlâ eski nazariyelerin dar çerçevesi içinden çıkamıyan bizim gibi adamların anladığı manadaki ırktır!

— Asyalıyım desem yine vâzıh bir şey söylemiş olmıyacağım. Zira Kolombun keşfettiği yer de Asyanın devamından başka nedir? Ahali, sosyal vaziyetinin gerilemiş olmasından dolayı gelenlere karşı koyamadı. 1700 senesinde bütün Arjantinde altı yüz bin kişi vardı ve bunun yalnız yetmiş bini Avrupalıydı. Bugün on üç milyon arasında ancak yirmi bin yerli kalmıştır. Amerikaya mahsus sandığımız şu acıklı eksiliş, yani istilâcıların önünde erimek keyfiyeti sizin kıtanızda da hüküm sürüyor. Benim bir idealim varsa o da böyle tüketilmek istenen unsurları kurtarabilmektir. Ve kurtaracağım!

Zeli son cümlesini, dikkatimi çeken bir azimle söylemiş, kaşları çatılarak düşünmeğe koyulmuştu. Tükenmek tehlikesine uğrıyan bir unsur? Hangi unsuru kastediyor? Görlüyor ki Zeli, tam tahminim gibi, seyahatini bir mühim rol çevirmek için yapıyor.

— Vilson, dedim, sizin gibi düşünmüştü; küçük balıkları büyük balıkların ağzından kurtarmak.. Bu ideal, dünya nizamını altüst etti; küçük balıklara büyüklerini yutmak iştihası verdi. Vilson kimdi?

(Devamı var)

BULGAR SADIK

Yakın Tarihin En Esrarlı Çehresi : 6

Komitaların faaliyete geçtiğini Haber verince Vali Paşa bayılmıştı

Yanıma bir alay süvari verildi, fakat biz gidene Kadar iş işten geçmiş ve Nuri Bey kaçırılmıştı

6 — Voyvoda takımının her işine bakar. İhtilâl ve isyan fikirlerini canlandırmak için merkezden gelecek kitapları ve mektupları efradına okur ve anlatır.

Okunan bu program alkışlarla kabul ve her maddesi ahkâmına riayet edileceğine yeminler edildi. Köye bir komite reisi, bir sandık emini, bir voyvoda ile bir muavin ve bir de kâtip seçildi. O günden itibaren köylü arasında çıkacak her türlü ihtilâfların köyün komite meclisinde halledilmesi ve katiyen Osmanlı hükûmet ve mahkemelerine müracaat edilmemesi karar altına alındı. Papazın okuduğu kısa bir muvaffakıyet duasile toplantı bitti ve herkes yerlerine dağıldı.

Bu havalide köy köy tam altı ay dolaştık. Her köyde ayrı ayrı teşkilât yaptık. İsimleri defterlere geçirilen ihtilâl kuvvetlerinin miktarı iki bini buldu. Bu kuvvetin icabında silâh başına nasıl çağırılacağı, nerelerde toplanılacağı kararlaştırıldı. Ve her köyde tecrübeler ve manevralar yapıldı. Köylerde silâh ve cephane saklanılmak için gizli depolar yaptırıldı. Posta hizmetleri için cesur ve becerikli adamlar ayrıldı. Biz bu suretle çalışırken Osmanlı hükûmeti uyuyor ve memurlar zevklerine bakıyordu. Jandarmalar köylüleri soyuyor ve köyleri haraca bağlıyorlardı. Bu hareketleri ile hükûmetten büsbütün soğutuyor ve komitecilerin işlerini kolaylaştırıyorlardı. İhtilâl teşkilâtı her tarafta kökleşiyor ve dal budak salıyordu.

Sokolof benden çok memnundu. Meydana getirilen teşkilât onlardan ziyade benim eserimdi. Bütün teşkilâta ait işlerle ben uğraşıyordum. Fakat idare işlerini benden gizliyorlar ve hele umumî merkezden gelen emirleri ve oraya yazdıkları mektupları bir türlü bana göstermek istemiyorlardı. Sokolof ile Mercanofun bilhassa son günlerde sık sık benden uzaklaşmaları, gizli gizli konuşmaları beni kuşkulandırıyordu. Bir gün Filibeden, teşkilât reisi Delçeften gelen bir mektubu ele geçirdim. Bu mektupta: Teşkilâtın varidatından bahis ve kâfi miktarda para toplanılmadığından şikâyet edildikten sonra:

"Kesence çiftliği sahibi dertli Mustafa beyin oğlu Nurinin dağa kaldırılması ve babasından yirmi beş bin lira alınması hakkındaki teklifiniz çok yerindedir. Bu işi hemen yapınız ve Nuriyi Bulgaristana gönderiniz.,,

Deniliyordu Mektubu yerine bıraktım ve işimle meşgul oldum. O akşam Sokolof beni çağırdı. Gülerek:

— Gel bakayım kaptan Stoyan, dedi. Bu gece bir baskın yapacağız. Teşkilâtta gösterdiğin becerikliliği bakalım bu işte de gösterebilecek misin?

Mânalı bir gülüşle:

— Gospodin, dedim. Baskın işinde de yapacağım marifetleri göreceksin ve inan bana ki, yaptığım iş karşısında parmak ısırtacağım sana.

Gülüştük ve ayrıldık. O akşam civardan gelen komite efradile teşkil ettiğimiz altmış kişilik bir kuvvet ile yola çıktık. Gece yarısı Kesence çiftliğine sokulduk. Ben karanlıktan ve karışıklıktan istifade ederek kumanda ve idaresi bana verilen kuvvetin başından savuştum. Çiftlikten kaldırılacak Nuri beyi süratle kaçırmak için beraberimizde getirdiğimiz ve biraz geride bıraktığımız hayvanla-

rın yanına koştum. Yularlarını birbirinin kuyruğuna bağladığım dört hayvandan birine atladım ve Edirnenin yolunu tuttum. Gece yarısından biraz sonra vali paşanın konağında ve karşısında idim. Paşa uyku sersemliğini gidermek için gözlerini uğuşturarak asık bir yüzle:

— Ne o Hüseyin, dedi. Böyle gece yarısı kaldırttın beni? Bunun sabahı yok muydu?...

— Paşam kusura bakma. İş gayet ehemmiyetli. Şimdi emrediniz. Bana bir bölük süvari versinler.

— Aklını mı oynattın sen. Bir bölük süvariyi ne yapacaksın?.. Evvelâ işi anlat bakayım.

— Paşam lâkırdı ile geçirilecek zamanımız yok. Çabuk emir verin. Sizin dertli Mustafa beyin çiftliğini şimdi Bulgar komiteleri bastı. Oğlu Nuri beyi kaldırıp Bulgaristana götürecekler. Haydi çabuk olunuz.

Arif paşa inme inmiş gibi olduğu yere yığılıverdi ve:

— Nuri beyi mi?..

Dedi ve dili tutuldu. Arif paşanın bayılacak ve dili tutulacak kadar müteessir olması korkusundan değildi. Paşa dertli Mustafa beyin oğlu Nuri beyi kendine damat yapmak arzusundaydı. Ve bu arzusuna da hemen hemen kavuşmak üzere bulunuyordu. Bu kadar fazla müteessir olmasının sebebi işte buydu. Paşanın baygınlığı tabiî bir şimşek hızı ile konağın her tarafına yayıldı.

Harem ve selâmlık daireleri birbirine karıştı. Feryat ve fugan başladı. Yaver ve doktorlar yetişti. Paşa da kendine geldi. İstediğim bir bölük yerine bir alay süvari verdi. Fakat alayın hazırlanıp yola çıkması çok uzun sürdü ve bundan haydutlar istifade etti. Kesence çiftliğine vardığımız zaman komiteciler Nuri beyi alıp çoktan gitmişler ve izlerini kaybetmişlerdi. Giderken takip edecekleri istikameti saklamak için çiftlikte bulunanların hepsini bağlamışlar ve bir ahıra kapatmışlardı. Bu vaziyet bizim alayın kumandanını tereddüde düşürdü ve takip edilecek istikameti tayin için uzun müddet düşündürdü Sabredemedim ve geçirilecek vakit olmadığını söyliyerek kumandandan bölüğün birini yanıma aldım ve dört nala bir yürüyüş ile (Kurtkaya) sı mevkiine vardım. Her taraf çok ağır bir sis tabakası ile kaplı idi.

Hudut üzerinde sağa, sola baş vurdum. Görünürde kimseler yoktu. Daha fazla ilerlemedim. Yaktırdığım bir süvari tavla fenerile hududun gizli geçit veren yerlerine yalnızca sokuldum. Sis sebebile yaş denilecek kadar nemli olan toprak üzerinde iz araştırdım. Bu da yoktu. Hududun bu noktasından geçmedikleri kanaatini hasıl ettim. Ben Sokolofun sınırı bu noktadan geçeceğini ümit ediyordum. Çünkü, bulunduğumuz mevkiin tam karşısındaki Sakar Balkanında dedem eşkıyalığı zamanında bir manastır yaptırmıştı. Bir manastırdan daha ziyade eşkıyalara bir korunma mahalli olarak kullanılan bu manastırı diğer komiteciler gibi Sokolof ve Mercanof ta biliyorlardı. Hududun diğer geçitlerinden geçmiş olmalarına pek ihtimal veremiyordum. Böyle sisli havalarda mevki ve cihet tayin etmek ve yol ve geçit bulup geçmek her babayiğidin işi değildi. Bu işi Sokolof ve Mercanof değil, bu havaliyi karış karış bilen civar köylüleri ve senelerce dağda dolaşmış usta çete kılavuzları bile beceremezlerdi. Bununla beraber diğer geçit mahallerini de bir defa yoklamayı münasip buldum. Bölükten ayırdığım on nefer ile bütün hudut boyunu gezdim. Fenere taktığım baş siperliği ile her tarafı izledim. Buralarda da aradığım izleri bulamadım.

(Devamı var)

MARAŞTA :

Pansiyonlu İlk okul Binası yapılıyor

Halkevi Bahçesinde Bir Yüzme Havuzu Yapıldı

Maraş, (TAN) — Eloğlu köyünde pansiyonlu bir ilk okul binası yapılmaktadır İnşaat yakında bitirilecektir.

Halkevine yapılan ilâveler ve tamirat bitirilmiştir. Evin bahçesinde bir yüzme havuzu vücude getirilmiştir.

Evin tenis sahasında oynıyan genç lerin adedi günden güne artmaktadır.

KÜTAHYADA :

Büyük Elektrik Santıra'ı İçin Demiryolu

Kütahya, (TAN) — Buradan 17 kilometre uzaktaki Beşdeğirmen mevkiinde devletçe kurulacak olan büyük elektrik santralini şehrimize bağlamak üzere bir demiryolu inşası tekarrür etmiştir. Bu hususta bir proje hazırlamak üzere, elektrik işleri etüt dairesine mensup bir fen heyeti şehrimize gelmiş, güzergâh üzerinde çalışmağa başlamıştır.

Beşdeğirmen mevkiini Seyitömer linyit havzasına birleştirmek üzere bir hava hattı yapılacaktır. Bunun için de tetkikata başlanılmak üzeredir.

Kömür havzası işletme müdürü Halil ve İktısat Vekâleti mühendislerinden mürekkep bir heyet, Seyitömer ve Tavşanlı kömür havzasında tetkiklerde bulunduktan sonra dönmüşlerdir. Bu tetkikat, bütün havzanın Eti Banka devrile alâkadardır. Yakında devir muamelesine başlanılması bekleniyor.

LOKMAN HEKİMİN ÖĞÜTLERİ

Peklikten Rahatsız Olunca...

Kimisinde peklikle birlikte baş ağrısı, baş dönmesi, bulantı, iştahsızlık, derin bir yorgunluk, can sıkıntısı da bulunur. O vakit karaciğerin yorgunluktan işini iyi göremediği hatıra gelmelidir, pekliğin de, bu rahatsızlıkların da sebebi Karaciğerin kifayetsizliğidir.

Bazısı da peklikle birlikte sancı çeker.. Yakın vakitlere, yani röntgen ışıklariyle karnın içerisini muayene etmek usulü çıkıncıya kadar peklik sancısız olursa sebebi barsakların tenbelliğine, sancılı olursa barsakların burkulmasına atfolunurdu. Peklik çekenleri bu suretle ikiye ayırmak pek te kolay olurdu.

Fakat röntgen ışıkları —birçok şeylerde olduğu gibi— burada da işi değiştirdi. Şimdi peklik çekenleri o kadar kolaylıkla ayırt etmek kabil değildir. Çünkü barsakların içine o ışıklarla bakılınca yerine göre barsakların bir kısmında hareketsizlik, bir kısmında da, aksine burkulma görünür. Hem de ayni adam üzerinde. Bundan dolayı, bazı hekimler barsakların tenbelliğinden peklik gelebileceğini büsbütün zihinlerinden çıkararak, onun sancısız da olsa her vakit barsakların burkulmasından ileri geldiğini kabul ederler.

O halde peklikle birlikte sancı da olunca bu sancı nereden gelir? Karnın içerisinde bir tarafta iltihap bulunmasından...

Karaciğeri iyi işlemediğinden dolayı peklik çekenlerde safra kesesi iltihaba tutulur, bu iltihap o kesenin üstünde karın zarına da geçer, bundan sancı gelir. Kimisinde müzmin bir apandisit bulunur, bu da yine o zarda iltihap ve sancı yapar. Bazısında hep o zarın üzerinde başlı başına müzmin bir iltihap bulunur. Bayanlarda yumurtalıkların iltihabı yine o karın zarına da geçer. Bu iltihapların hepsi hem peklik, hem de sancı verirler.

Bereket versin ki, peklik çekenlerde karın zarının iltihaplanması daha azdır. Sancı ile peklik çekenlerin en çoğunda iltihap barsakların zarındadır. Onlarda pekliğin de sancının da sebebi barsak iltihabıdır...

Bunları size, hekim nazariyelerini söylemek, sizi hekim işlerine karıştırmak için anlatmadığımı tahmin edersiniz. Röntgen ışıklarının karın muayenelerinde kullanılmasından sonra öğrenilen bu iltihap meselesinin peklik çekenler için pek mühim ve pratik neticeleri vardır.

Barsaklarda hâsıl olan ve bir taraftan, peklik, bir taraftan da sancı veren bu iltihap, ilkin sancısız peklik çekerken bunu bir hastalık sanarak, kendi kendilerine linet ilâçları alanlarda kendi kendilerine tenkiye yapanlarda olur... İlk zamanlarda peklik basit olduğu halde ve hiç sancı vermediği halde linet ilâçlarının tesiriyle, tenkiyenin tesiriyle barsaklar zedelenir, iltihap hâsıl olur, barsakların içindeki mikroplar içeriye girerler ve türlü türlü marifetlerini gösterirler.

Onun için basit bir pekliğe karşı bile kendi kendine linet ilâcı kullanmak daima muhataralı bir iştir. Bu birinci netice.

İkinci netice de, sancılı peklik olunca, kendinizi mutlaka hekiminize muayene ettirmek lüzumudur. Karnın içinde sancı veren iltihabın nerede olduğunu tayin edecek ve onun çaresini gösterecek olan ancak hekiminizdir. Onu görünciye kadar kendi kendinize yapacağınız şey, sancıyı teskin etmek için sıcak su ile karnın üzerine pansıman yapmaktır.

HİKAYE

PARA KUTUSU

Yazan : Will Scott

Mahut Jonas Flint, Londranın Dıngle Valley mahallesinin en cimrisi idi. Gerisin geriye bir penny alacağına, anasının ak südü gibi emin olmadıkça yarım penniyi, vallahi tallahi sökülmezdi. Dünyada fisebilillâh yapmış olduğu biricik bir iş yoktu. Yaşıysa elliyi adamakıllı aşkındı.

Eski dostu (Giglamps), kara gününün daha kara akşamısı, yeryüzünde başka baş vurulacak yeri kalmadığı için, gidip Flint'in kapısını çaldı. Başka değil, ancak o akşam için karnını doyurmak istyordu. Cevap olarak karşısına dimdik ve kaskatı bir "Hayır!„ dikildi. Giglamps her ne kadar çorbayı etli ve sonu yemişli akşam övününü bir lokma ekmek ve bir bardak suya indirdiyse de yine Flint hayır olmaz diyor ve ısrar ediyordu. Giglamps isteğini yarım lokma, ve yarım bardak suya indirdi. Flint ben bir "müessesei hayriye„ değilim diye cevap sundu.

Ve Giglamps'ın yüzüne karşı, kapısını kapadı. Bu işin evveli de ahırı da işte bu kadarcık olduktan sonra, Giglamps için kala kala! Eteklerini toplayıp savuşmak kalıyordu ki, o da öyle yapıı.

Giglamps, her hangi bir yol ve sokağa dalıp geçti gitti.

Küçücük çocukcağız Pence Wandle'in para kumbarası, hırsızlığa elverişli olacak kadar loş bir gecenin karanlığı içinde soyuldu.

Beş yaşındaki mini mini Perce kumbarasını çalkalayıp, içersindeki gür şangırtıyı sevinçten etekleri ziller çala çala duyduktan sonra, para kutusunu sokak penceresinde bıraktı, ve aşağıda oyununa, işine gücüne daldı. Geri dönünce kutuyu pencerede buldu ama içindekiler uçmuştular. Bağırası geldi, bağırmazdan evvel, sokaktan tarafa bir göz attı. Sokağın bir köşesinden Flint, öteki köşesinden ise, Giglamps'ın karşılıklı dönemeçleri dönmekte olduklarını gördü. İşte o zaman yaygarasını salıverdi.

Çocuğun çığlığı konu komşuyu, konu komşusu da polisi başına topladı.

Hemencecik Giglamps tevkif edildi. Züğürdün öz züğürdü Giglamps onu kodese tıkan polise "Bir çocuğun kumbarasını soymuşum ha! Vay gidi, Şarlok Holmes„ dedi.

Polis "Tam dokuz buçukta hır-„ "sızlık oldu, seni orada görmüş-„ ler„ diye cevap sundu. Giglamps düşüne daldı. Başını kaldırarak, "Iyi ama, o saatte, bittabi eğer„ "orada duran polis, görüş kabi-„ "liyetini fena istimal etmediyse, „ "Flint'i de görmüş olması lâzım„ "gelir.„ dedi.

Polis "Bu parayla değil sıray-„ ladır. Onu da istintak sırası da„ gelir„ diye cevap verdi.

Affedersin "Şarlok Holmes, iş„ "parayla değil de sıraylaysa, a-„ "sıl sıra evvelâ ondadır. Zaten„ "Polis müdüriyetine doğru yol-„ "lanırken yolumuz onun evi ka-„ "pısı önünden geçer.„

Yakalayan da ve yakalanan da yola düzüldüler. Flint'in evinin önünde enikonu bir kalabalık toplanmıştı.Bunlar soyulan çocuğa karşı duydukları sevgi dolayısile değil, fakat Flint'e karşı duydukları öfke dolayısile orada toplanakomuşlardı.

Giglamps, kalabalığa "Yahu„ "çalınan para ne kadardı?„ diye sordu.

Çocuğun anası "Iki yüz penny„ diye cevap verdi. Giglamps "Hep„ "bakır ha! Pahada hafif yükte a-„ "ğır olur. Flint'in evini arayıp„ "taramalıyım„ dedi.

Polis "ev arayamam müsaa-„ "dem yok! Salâhiyetim yok!„ dedi. Giglamps, "Işte polis olmanın„ "fenalığı budur. Ben resmî mua-„ "meleye uymak mecburiyetinde-„ "değilim. Sen arayamazsan, ben„ "ararım. Çünkü aramazsam boşu„ "boşuna kündeye gidecek benim!„

Evi Giglamps, polis, ve sokakta bekliyenlerin hürmetlice bir kısmı, arayıp taradılar. Yoklamadıkları köşe bucak kalmadı. Bakır pennyler yokta yoktu. Zaten odalarda ne yatak, ne eşya, ne kilim, ne halı vardı. Giglamps, "Maşallah bizim Flint„ "ev değil, boşluk kiralamış, şu„ "dört duvara çok şükürler etsin„ "yoksa evi bir ova olurdu!„ diye gülüyor. Fakat yoklamaktan bir türlü vaz geçmiyordu.

Giglamps aşağıya indi. Banyo odasına varınca birden durakladı. Ardından gelenlere: "Durun!„ diye bağırdı. "Zihnime„ "bir fikir geldi. O kadar parlak„ 'ki, onun ışığile zindanda bile ki„ "tap okuyabilirsiniz. Biraz sab-„ "redekoyun bakalım„ diye ilâve ett. Mutfak rafından çinko banyoyu indirip gaz ocağının üzerine koyudu. Ve havagazini yaktı. Polis sinirlendi. "Ne haltediyorsun?„ "Burada su kaynatacak vak-„ "timiz yok. Nenin peşin-„ "desin bildir de biz de an-„ "lıyalım„ dedi.

Giglamps, "Suyu ısıtıp„ "Şıpıl şıpıl banyo edeceğiz.„ dedi.

Flint polis Bay, bu herif delidir, "Hapishaneye tıkınız!„ diye bağırdı.

Giglamps, "hele bir kalkışsın„ "da görürsünüz, alimallah, topu-„ "nuzun da gözlerini tırnaklarım-„ "la oyarım da öyle timarhaneye„ girerim. Sabrediniz biraz yahu!„ "Hele, şu suyu bir kaynatalım, „ "biz ne güne buraya geldik? Sa-„ "at on bire kadar bu su kayna-„ "mış olur. Islim gözümüzü ya-„ "kar derseniz bundan tezi yok„ "hemen mışıl mışıl uykuya va-„ "rıverin, hem gözünüz yanmaz, „ "hem beklemekten canınız sıkıl-„ "maz.„

Giglamps ile başa çıkamıyacaklarını anladılar.

Saat on bir olunca Giglamps kaynayan suyu boşalttı. Polise dönerek: "Yukarıda bütün-„ "havagazi lâmbalarını yanık bı-„ "raktık. Burada da bir çok„ "yarda mikâbında havagazi„ "yaktık, fakat hiç kimse-„ "nin saate gidip te bir pen-„ "ny attığını görmedik. Hele şu„ "saati de bir muayene edelim.„ dedi. Saate vardı ve saate bir kaç tekme attı. Saat ufaklıkla dolu olduğu için şangırdadı.

Polis, Flint'e dönerek "Dinle„ "arkadaş, polis merkezine be-„ "nimle beraber gel„ dedi.

Her Eve Lâzım Olan
YENI
Çocuk Ansiklopedisi

Müessesemiz tarafından neşredilen Yeni Çocuk Ansiklopedisi her çocuğun mutlaka sahip olması lâzım gelen bir eserdir. Çünkü çocuk bu eserde ders esnasında ve ders dışında aradığı bütün malûmatı bulabilir.

ÇOCUK ANSİKLOPEDİSİ bütün dünya lisanlarına tercüme edilmiştir. Bu beynelmilel eseri, Türk çocuklarının ihityaçlarını ve mektep programlarını gözönünde bulundurarak lisanımıza çevirenler, Profesör Salih Murat, Faik Sabri ve M. Zekeriyadır.

Eser 1500 sayfalık iki büyük ciltten mürekkeptir. Tam eserin fiyatı 7 liradır. Muallimlere ve mektep talebesine ayrıca tenzilat yapılır.

Bu eser yalnız çocuklar için değil, bütün ilkmektep öğretmenleri için en kuvvetli yardımcıdır. Çünkü bütün dersler bu eserde resimlerle ve geniş malûmat ile zenginleştirilmiştir.

Eser hakkında bir fikir edinmek istiyorsanız aşağıdaki kuponu doldurup bize gönderiniz. Size bedava bir broüşr göndeririz. Bu broşür size Ansiklopedinin kıymetini anlatacaktır.

İSTANBULDA TAN MATBAASINA

Yeni Çocuk Ansiklopedisi broşüründen bir tane göndermenizi ve muallimlere ait son fiyatınızı bildirmenizi rica ederim.

İsim: . . . . . .

Adres: . . . . . .

TAN Neşriyat Evi
Istanbul

PARA
BİRİKTİRİRSEN EL
ATAMAYACAĞIN
İŞ YOKTUR

İŞ·BANKASINDAN·BİR·KUMBARA·AL

HER SABAH DAHA GENC GÖRÜNÜYORUM

Pariste:

Bayan Grebert diyor ki:

"Uyanır uyanmaz, hemen el aynama sarılıyor ve yüzümdeki buruşukluklarımla çizgilerimin günden güne kaybolduğunu kemali hayretle görüyorum.."

"Bir hafta zarfında mucize denecek bir tarzda gençleşip güzelleşmeme cidden şaştım. Bütün arkadaşlarım buna nasıl muvaffak olduğumu soruyorlar ve beni candan tebrik ediyorlardı."

Bu usulü tatbik etmiş olan binlerce kadınlar, bir hafta zarfında birkaç yaş gençleşmiş bulunuyorlar. Yüzlerindeki buruşukluklarla çizgileri tamamen kaybetmişlerdir. Âlimler, buruşukluklarımızın ancak ihtiyarlamağa başladığımızda meydana çıktığını keşfetmişlerdir. Çünkü, cild ihtiyarlayınca bazı hayati cevherlerini kaybeder, bu cildi besleyip kuvvetlendiriniz, hemen tazeleyip gençleşir. İşte, Viyana Üniversitesi profesörlerinden doktor Stejskal'in şayanı hayret keşfi olan ve BİOCEL tabir edilen ve genç hayvanlardan istihsal edilen cild hüceyreleri hulsası, bugün pembe rengindeki Tokalon kremi terkibinde mevcuttur. Her akşam yatmazdan evvel tatbik ediniz. Siz uyurken cildinizi besleyip gençleştirir. Ve buruşuklukları giderir. Bir hafta nihayetinde on yaş daha gençleşmiş görüneceksiniz. Gündüzleri de beyaz rengindeki Tokalon kremini kullanınız. Siyah noktaları eritir, açık mesameleri sıklaştırır ve birkaç gün zarfında en esmer ve sert bir cildi beyazlatıp yumuşatacaktır.

UYKUSUZLUK
SİNİR AĞRILARI
ASABİ ÖKSÜRÜKLER
BAŞ DÖNMESİ
BAYGINLIK
ve
SİNİRDEN İLERİ GELEN
Bütün Rahatsızlıkları
İYİ EDER

NERVİN

TATLI BİR UYKU TEMİN EDER.

KANZUK

Karaciğer, böbrek, taş ve kumlar... dan mütevellid sancılarınız, dam... sertlikleri ve şişmanlık şikâyetler... nizi URİNAL ile geçirin...

URİNAL

Vücudda toplanan asid ürik ... oksalat gibi maddeleri eritir, k... temizler, lezzeti hoş, alınması ... laydır. Yemeklerden sonra yar... bardak su içerisinde alınır.

İNGİLİZ KANZUK ECZANESİ

BEYOĞLU — İSTANBUL

DİĞERLERİNİ GÖLGEDE BIRAKAN YENİ BİR YILDIZ

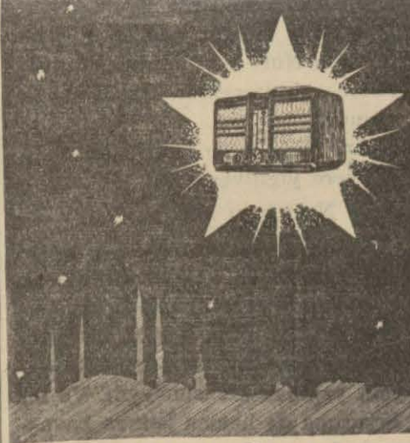

TÜRKİYE UMUM MÜMESSİLİ **HELİOS MÜESSESATI** İSTANBUL-...

Deniz Levazım Satın Alma Komisyonu İlânları

1 — Gölcükte bulunan Deniz Fabrikaları ağaç işleri kısmında çalışmak üzere bir ustabaşıya ihtiyaç vardır.

2 — Taliplerin şeraiti öğrenmek üzere Kasımpaşada bulunan Komisyona müracaatları. (8424)

İstanbul İkinci İflâs Memurluğundan: Müflis Alfredo Biyankine ait olup Balıkpazarı tütün gümrüğünde Kemerli sokak 16 No. lu dükkânda mevcut zeytinyağı kokulu sabun ve sabun yapmıya mahsus levazım ve saire açık arttırma ile 18/11/938 Cuma günü saat 10 da satılacağından istiyenlerin mahallinde hazır bulunmaları ilân olunur. 12083)

ZAYİ — İstanbul belediyesinden almış olduğumuz 4171 N.lı plâka zayi oldu, hükmü yoktur. Yedikule Havagazi Şirketi.

İstanbul Zeytinburnu Orman Koruma Talimgâhından

1 — Talimgâh erlerinin yemeklerini pişirmek üzere aşçıya ihtiyaç vardır.

2 — İsteklilerin hüviyet cüzdanı sıhhat raporu ve ehliyetname ... vesikalarile birlikte talimgâha müracaatları. (8423)

Haricî Askerî Kıtaat İlânları

Kırklareli Tümen Birlikleri ihtiyacı için 24000 kilo pırasa açık eksiltmeye konulmuş ise de talibi çıkmadığından yeniden açık eksiltmeye konulmuştur. Beher kilosunun muhammen fiatı 2 kuruş olup ilk teminatı 36 liradır. İhalesi 28—11—938 pazartesi günü saat "11" on birdedir. Talipler şartnamesini her gün satınalma komisyonunda görebilirler. Taliplerin belli gün ve saatte teminatlarile münakasaya iştirak etmek üzere Tüm Satınalma komisyonuna müracaatları.

Kırklareli Tümen Birliklerinin ihtiyacı için 96000 kilo patates kapalı zarfla münakasaya konulmuş ise de talip çıkmadığından yeniden kapalı zarfla eksiltmeye konmuştur. Beher kilosunun muhammen fiatı 8 kuruş olup ilk teminatı 576 liradır. İhalesi 29—11—938 salı günü saat 16 dadır. İstekliler şartnamesini bu gün satınalma komisyonunda görebilirler. Talipler kanunun 2, 3 ... cü maddelerindeki vesaik ile temin mektuplarını havi zarflarını bu gün ve saatten en az bir saat evvel ... line kadar Tümen Satınalma komisyonuna vermeleri. (640) (8428)

*

18—11—938 cuma günü saat ... den itibaren defaten teslim etmek üzere pazarlıkla Demirköy alayı için 6400 kilo kuru fasulye alınacaktır. Nümune evsafı görmek istiyenler her zaman Vize satın alma Ko. ... müracaat edebilirler. Taliplerin gün komisyonumuza müracaatları. (646) (8434)

ZAYİ — İstanbul ithalât gümrüğünden 9. 5. 938 tarih ve 55398 No. lu beyanameye ait almış olduğum 294404 No. lu depozito makbuzunu zayi ettim. Yenisini çıkaracağımdan eskisinin hükmü yoktur.

BODOS NİKOLADİS İstanbul, Asmaaltı Volto Han.

KAYIP: 4111 numaralı plâkamı kaybetim. Yenisini alacağımdan eskisinin hükmü yoktur.

Osman Kasarcı

DENİZBANK

1 No. lu Antrepoda Yapılacak İnşaat

Galatada Karamustafapaşa caddesinde 1 No. lu Antrepomuzda yaptırılacak inşaat ilâveleri için 22. 11. 938 salı günü saat 10 da Merkez binasında yapı ve binalar servisinde münakasa yapılacaktır. İsteklilerin şartnameleri almak üzere yapı ve binalar servisine müracaatları lüzumu ilân olunur.

Yavrunun gürbüz, tombul, sağlam, neşeli olmasını istersen **Fosfatin Necati** yedir. Bahçekapı **Salih Necati**

CEP KİTAPLARI

BİR YILDA 100 KİTAP

Yok bahasına zengin bir kütüphane sahibi olmak istiyor musunuz? Öyle ise, size müjdeliyebiliriz.

Sabiha Zekeriya senede 100 kitap neşretmek üzere 10 kuruşluk bir cep kütüphanesi tesis etmiştir. Bu kitaplar 10 - 64 sayfalık eserler olacak, fakat dünya edebiyatının eski ve yeni bütün eserlerini, fikrî, siyasî, içtimaî bütün hareketlerini toplıyacaktır. Bu eserleri bir araya getirdiğiniz zaman gayet zengin bir kütüphaneye sahip olmuş olacaksınız.

Cep kütüphanesi hakkında bir fikir edinmiş olmak için sağ ve sol sütunlardaki kitap listesine bir göz atınız Bütün bu eserleri senede 10 liraya, yani iki üç kitap parasile elde edebilecek, ve okuma ihtiyacınızı temin edeceksiniz.

Eserler hakkında daha fazla malûmat istiyenler, şimdiden TAN Matbaasında Sabiha Zekeriya namına müracaat etmelidirler.

EDEBİYAT SERİSİ
Alfred de Musset: Paris aşkları
Maksim Gorki: Çelkaş
A. Çehof: Bir ressamın hikâyesi
Gogol: Saat
Leo Tolstoy: Tahakküm
Leo Tolstoy: Ayı avı
Müpassanın küçük hikâyeleri
Hakiki sergüzeştler serisi
Vaşington Irving
Rip van Vinkl
Konan Doyle
Bir hüviyet meselesi
Kaptan Murgat: Deniz kurdu
İspanyol hikâyeleri
Kiral olmakizin
R. Kipling: Hortlak Yeksaf
Prosper Merime
Karmen
Eller yukarı
Kafuf Mendes:
Aşıkların çılgınlıkları
Molière: Mizantrop
Edgar A. Poe:
Esrarengiz hikâyelerin şaheseri
Konan Doyle:
Esrarengiz hikâye
Memnu aşk
Jack London:
Kuvvetlinin kuvveti
Leo Tolstoy:
İvan İlîçin ölümü
George Sand: Markiz
Dore Sranch:
Şeytan cennete nasıl girdi?
F. Kabullero:
Üç kocalı kız
Oskar Wild:
Leydi Vindermerin yelpazesi
Oskar Wild:
Kıymetli olmıyan kadın
Balzak: Donjuan
Kristofer Marlow: Doktor
Favstun trajik hikâyesi
Upton Sinclair:
Sanayi kralı
Anetol France:
Haşmetmaap adalet
13 numaralı oda
A. Çehof:
Aşkın kıymeti
Mark Twain:
Çalınmış beyaz fil
Emil Zola:
Değirmene hücum
George Elliot
Kalkmış perçe
Upton Sinclair:
Tabiatın kadını
Cherwood Anderson:
Söylenmiyen yalan ve meşhur
Rus hikâyeleri
Thomas Hardy:
Üç yabancı
Şeytanın kaynanası
Victor Hugo:
Bir idam mahkûmunun son
günleri
Öpücük ve diğer hikâyeler
William Morris
Con Bulunun rüyası

EDEBİYAT SERİSİ
Maksim Gorki:
Mavi gözlü kadın
Konan Doyle
Kırmızı suçlular cemiyeti
İki esrarengiz hikâye
Puşkin:
Acemi köylü kızı
A. Çehof:
Kabuğuna çekilmiş adam
Maksim Gorki:
26 erkek ve bir kız
İtalyan hikâyeleri
Küçük hikâyeler
Yahudi düşmanları
Garip bir intikam
Şimal hikâyeleri
Dünyanın en güzel hikâyesi

MEŞHUR ADAMLAR SERİSİ
Atatürk
Shakspeare
Voltaire
Tolstoy
Maksim Gorki
Anatol Frans
Göte
Oscar Wild
Abdülhak Hâmit

TARİH SERİSİ
Engizisyonlar
Tarihin meşhur kadınları
Borjiyaların cinayetleri
Büyük Katerina ve aşıkları
İspanyol ihtilâli
Çin ihtilâli
Fransız ihtilâli
Türk inkılâbı
Sanayi inkılâbı

MİLLETLERİN MİZAHI
Nasrettin Hoca
Yahudi mizahı
Evlilik hayatına dair fıkralar
Sarhoşlara ait fıkralar

FEN SERİSİ
Kim? Ne? Niçin?
Ne biliyorsunuz?
Yeni keşifler

PSİKOLOJİ SERİSİ
Kendi kendimizi tahlil
Mesut olma sanatı
Karakter yapmanın psikolojisi
Niçin rüya görürüz?
Nefse itimat

CİNSİ MESELELER
Her erkek neler bilmelidir?
Her kadın neler bilmelidir?
Her genç neler bilmelidir?
Aşkın psikolojisi

İÇTİMAİ SERİ
Demokrasi nedir?
Demokrasi ve milliyet

TÜRK TİCARET BANKASI A. Ş

Merkezi : ANKARA

KAMBİYO İŞLERİ

Ve Sair

BANKA MUAMELÂTI

Ş U B E L E R

Ankara	Bolu	İstanbul
Adapazarı	Bursa	İzmit
Bandırma	Eskişehir	Safranbolu
Bartın	Gemlik	Tekirdağ

Dahilde ve Hariçte Muhabirleri Vardır.

Telgraf Adresi :

Umum Müdürlük: **TÜRKBANK** - Şubeler : **TİCARET**

Bankamızın İstanbul Şubesinde tesis edilen

"G E C E K A S A S I„

Çok müsaid şartlarla sayın müşterilerimizin emrine âmâde bulundurulmaktadır.

İzahat alınmak üzere gişelerimize müracaat olunması.

Kumbara biri

HAYRETTİN ÇİZER

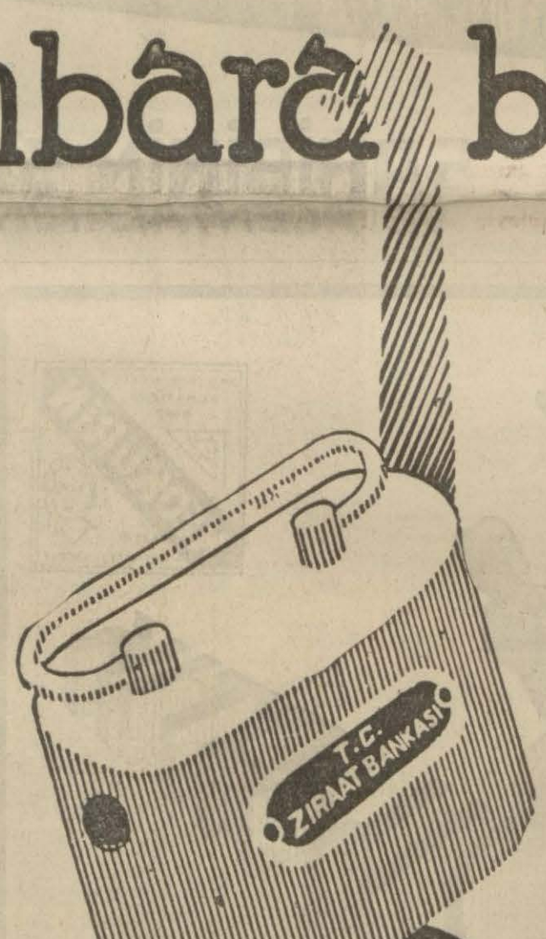

100 yapar.

TÜRKİYE CUMHURİYETİ

ZİRAAT BANKASI

İNHİSARLAR U. MÜDÜRLÜĞÜ İLÂNLARI

Cinsi	Miktarı	Tartma kabiliyeti	Muhammen Bedeli Beheri L. K. S.	Tutarı L. K.	% 7.5 teminatı Lira K.	Eksiltmenin saati
Süpürge	3000 A.		— 11 375	341 25	25 60	14
Baskül	3 „	1000 Kg.	248 — —	744 —	55 80	14.30
Etil eter	1500 Kg.		— 90 —	1350 —	101 25	15
İçki bandrol kâğıdı 70×100 ebadında			— 40 —	2800 —	210 —	15.30

1 — Nümunesine uygun olmak şartiyle 3000 adet süpürge, şartnameleri mucibince 1000 kilo tartma kabiliyetinde 3 adet yerli mamulâtı baskül ile sınai işlerde kullanılmak üzere 1500 kilo Etil eter ve teahhüdünü ifa etmiyen müteahhit hesabına nümunesi evsafında 70×100 ebadında 7000 kilo içki bandrol kâğıdı ayrı ayrı açık eksiltme usuliyle satın alınacaktır.

II — Muhammen bedelleriyle muvakkat teminatları hizalarında gösterilmiştir.

III — Eksiltme 29/XI/938 tarihine rastlıyan Salı günü hizalarında yazılı saatlerde Kabataşta Levazım ve Mubayaat Şubesindeki Alım Komisyonunda yapılacaktır.

IV — Şartnameler parasız olarak her gün sözü geçen şubeden alınabileceği gibi süpürge ve içki bandrol kâğıdı nümunesi de görülebilir.

V — İsteklilerin eksiltme için tayin edilen gün ve saatlerde % 7,5 güvenme paralariyle birlikte yukarda adı geçen Komisyona gelmeleri ilân olunur. "8355"

★

Cinsi	miktarı	Muhammen B. Beheri Lr. Kr.	Tutarı	% 7,5 teminatı Lr. Kr.	Eksiltmenin saati
Yassı ve yuvarlak kayış 37×68 sarı tırtıklı	1575 metre	896.—(sif)	67	20	14
alminyon kâğıt	200 kilo	2. 24	448—(sif)	3 36	14,30

1 — Şartnamelerine ekli listede ebat ve miktarı yazılı 1575 metre yassı ve yuvarlak kayış ile 37×68 sarı tırtıklı alüminyum kâğıdı şartname ve nümuneleri mucibince ayrı ayrı açık eksiltme usulü ile satın alınacaktır.

II — Muhammen bedellerile muvakkat teminatları hizalarında gösterilmiştir.

III — Eksiltme 30—XI—938 tarihine rastlıyan Çarşamba günü hizalarında yazılı saatlerde Kabataşta levazım ve mübayaat şubesindeki alım komisyonunda yapılacaktır.

IV — Şartnameler parasız olarak hergün sözü geçen şubeden alınabileceği gibi nümuneleri de görülebilir.

V — İsteklilerin eksiltme için tayin edilen gün ve saatlerde % 7,5 güvenme paralarile birlikte yukarıda adı geçen komisyona gelmeleri ilân olunur. "8282"

Devlet Demiryolları ve Limanları işletme U. idâresi ilânları

Sirkecide İstasyon hududu dahilinde kâin 30, 31, 33 numaralı kâgir mağazalar ayrı ayrı pazarlıkla ve birer sene müddetle kiraya verilecektir.

Muhammen bedelleri ve teminat miktarları aşağıda yazılıdır. Pazarlık 25/XI/938 Cuma günü saat 10 da Sirkecide 9 uncu İşletme binasında Arttırma ve Eksiltme Komisyonunda yapılacaktır. Şartnameler parasız olarak Komisyondan verilmektedir. "8269"

No.	Senelik muhammen kirası		Teminat	
30	114120	Kuruş	17118	K.
31	110424	„	16564	„
33	110436	„	16566	„

Beyoğlu Tapu Sicil Muhafızlığından :

Tophane Molla Çelebi yeni Ömer Avni mahallesi eski Dolmabançe caddesi yeni Ömer Avni caddesinde eski ve yeni 70 sayılı maa oda dükkânın 4/40 hissesinin kaydı bulunamadığından bu hisse hakkında tahkikat yapılmak üzere 6—12—938 tarihinde saat 9 da mahalline gidileceğinden işbu gayrimenkuldeki hisseye tasarruf iddiasında bulunanların ilân tarihinden itibaren 10 gün zarfında ellerindeki vesaik ile birlikte Beyoğlu tapu sicil muhafızlığın veyahut keşif günü mahallinde bulunacak memura müracaatları ilân olunur. (8442)

Emniyet Sandığı Müdürlüğünden:

Urfa Karameydanı vakıf Tetrebesi süvari 3A. 3 B. komutanı Bay Nureddin 18. 9. 937 tarihinde Sandığımıza bıraktığı para için verilen 25919 numaralı bonoyu kaybettiğini söylemiştir. Yenisi verileceğinden eskisinin hükmü olmıyacağı ilân olunur.

İstanbul İkinci İflâs Memurluğundan:

İstanbulda Tahtakalede 4 No. da Ticaretle meşgul iken elyevm Kadıköyünde oturan Leon Freskonun iflâsı 19/7/938 tarihinde açılıp tasfiyenin adi şekilde yapılmasına karar verilmiştir.

1 — Müfliste alacağı olanların ve istihkak iddiasında bulunanların alacaklarını ve istihkaklarını ilândan bir ay içinde İkinci İflâs Dairesine gelerek kaydettirmeleri ve delillerini (Senet ve Defter Hülâsaları vesaire) asıl veya musaddak suretlerini tevdi etmeleri.

2 — Hılâfına hareket cezaî mesuliyeti müstelzim olmak üzere müflisin borçlularının ayni müddet içinde kendilerini ve borçlarını bildirmeleri.

3 — Müflisin mallarını her ne sıfatla olursa olsun ellerinde bulunduranların o mallar üzerindeki hakları mahfuz kalmak şartiyle bunları ayni müddet içinde Daire emrine tevdi etmeleri ve etmezlerse makbul mazeretleri bulunmadıkça cezaî mesuliyete uğrıyacakları ve rüçhan haklarından mahum kalacakları. 22/11/938 tarihine müsadif Salı günü saat 11 de alacaklıların ilk toplanmıya gelmeleri ve müflis ile müşterek borçlu olanlar ve kefillerinin ve borcunu tekeffül eden sair kimselerin toplanmada bulunmıya hakları olduğu ilân olunur. (12080)

MAHLÛT YAĞLARDAN SAKININIZ!

Sabunluk yağları tasfiye ediyorlar, çiçek yağlarile karıştırıyorlar.
Çok dikkat ve ihtiyat lâzımdır.

Hasan

ZEYTİNYAĞI

Dünyanın en saf ve leziz yağıdır. Terkibinde zerre kadar rafine yağı yoktur, halistir, ve katiyyen karışık değildir. Yemeklerde, tatlılarda, pilâvlarda, salatalarda, balıklarda nefasetine payan olamaz. Tababette kum, böbrek, mesane bilhassa safra ve karaciğer hastalıklarında şerbet gibi bol bol içilir. Zâfı umumide hayat ve sıhhat verir.

ŞİŞELER: 1/4 40 - 1/2 50 - 1/1 80 kr.

Tenekeler: 1 Kiloluk 70 - 3 Kiloluk 190 - 5 Kiloluk 300 - 7 Kiloluk 400 kuruş.

EY GENC!

Sağlığını, aileni, vatanını FRENGİ ve BELSOĞUKLUĞU

âfetinden koru.

KORLER, SAKATLAR, HAPISHANELERİ DOLDURAN KATILLER, TIMARHANELERDE İNLİYEN DELİLER, MEZARLARA gün görmeden gömülen masumlar bütün dejenere İNSANLAR ekseriyetle ya kendileri tarafından kazanılan veya ana babalarından miras kalan bu mel'un hastalıkların kurbanlarıdır. GAYRIMEŞRU MÜNASEBETLERDEN çekin. Her gördüğünü temiz sanma ve hayatını kaput dediğimiz prezervatiflere teslim etme. Nefsine hâkim olmazsan PROFİLAKSİN kullan. PROFİLAKSİN bütün mütemeddin memleketlerde gençliği yüzde yüz bu belâ tufanından koruyan en birinci silâhtır. Sıhhat Vekâletimizin resmî müsaadesini haizdir. Tarzı istimali kutular içinde yazılıdır. Her eczanede *PROFİLAKSİN dalma ve her zaman PROFİLAKSİN.*

ŞİRKETİ HAYRİYEDEN:

Ebedî Şefimiz Büyük Halâskârın muazzez tabutu huzurunda son ihtiram vazifesini ifa edecek olan sayın Boğaziçi yolcularımız için Çarşamba, Perşembe ve Cuma günlerinde tarifede yapılan ilâveler:

1 — Boğaziçinden Köprüye 73, 77, 87, 89, 97, 103, 119, 127, 131 ve 145 numaralı iniş seferleri fazla olarak Kabataş iskelesine de uğrayacaklardır.

2 — Köprüden Boğaziçine 132, 136, 150, 156, 160, 172, 196, 198 ve 200 numaralı çıkış seferleri ile (24,15) deki gece postası fazla olarak Beşiktaş iskelesine uğrayacaklardır.

3 — Saat 10, 11, 13, 14.15 ve 15 de Bebekten birer vapur hareketle Arnavutköy, Ortaköy, Beşiktaş ve Kabataşa uğrayarak Köprüye gelecektir.

4 — Saat 12, 13, 14, 15.45 ve 16.45 ile 17.45 de Köprüden birer vapur hareketle Kabataş, Beşiktaş, Ortaköy ve Arnavutköy iskelelerine uğrayarak Bebeğe gidecektir.

5 — Üsküdar ile Beşiktaş ve Üsküdar ile Köprü arasındaki seferlerle Üsküdar - Kabataş arasındaki araba vapuru seferleri ihtiyaca göre çoğaltılacağı gibi diğer Boğaz iskelelerinden de ihtiyaç nisbetinde zuhûrat postaları kaldırılacaktır.

6 — Boğazdan inen ve Boğaza çıkan vapurlardan Üsküdar iskelesine uğrayan vapurların yolcuları ayrıca fark vermeksizin araba vapurunun Kabataş seferlerinden aktarma suretile istifade edebileceklerdir.

7 — Cumartesi gününe aid tertibatı seferiyemiz ayrıca ilân olunacaktır.

Ersaf + Kudret + Ucuzluk = SPARTON

548 TİP 5 LAMBALI 100 T.
539 TİP 5 LAMBALI LÜKS 110 T.
748 TİP 7 LAMBALI 140 T.

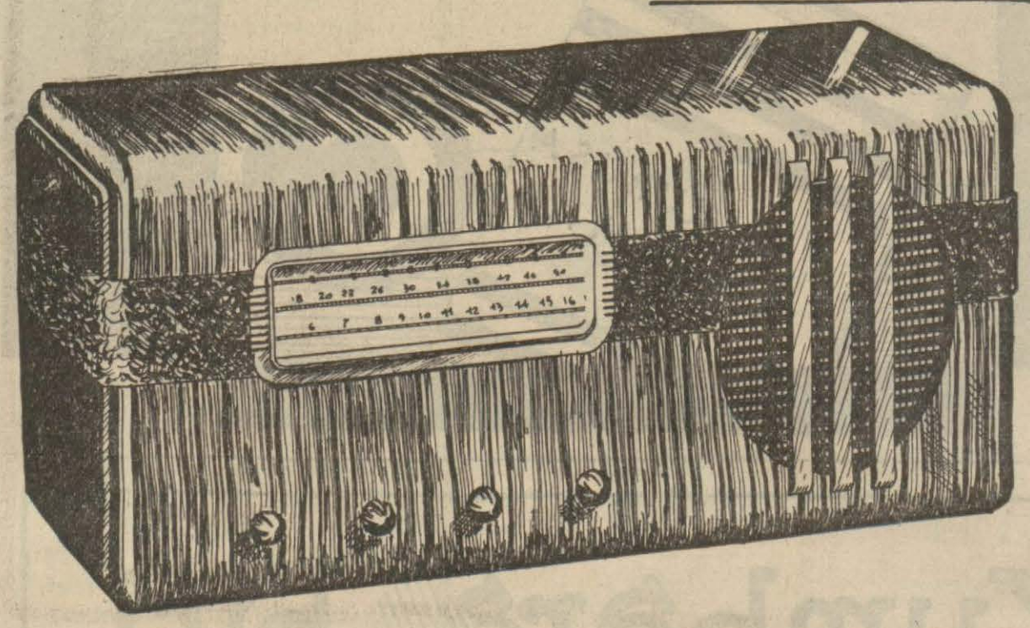

VERESİYE SATIŞ

SAHİBİNİN SESİ VE ACENTALARINDA

302 İSTİKLÂL C. BEYOĞLU

Vücut Kırgınlıkları Siyatik Ağrıları
Romatizmalar, Kulunçlar
Baş ve Bel Ağrıları Aybaşı Sancıları

NEOKÜRİN

Kaşeleri almakla bertaraf edilir.
Lüzumunda günde 2 kaşe alınabilir.

NEOKÜRİN mideyi bozmaz ve kalbi yormaz.
Tek kaşe 6 kuruş, 6 lık ambalâj 30 kuruş.
Her eczanede bulunur.

Üniversite Rektörlüğünden:

Tıp fakültesi adlî tıp, göz ikinci hariciye, doğum ve kadın; kulak boğaz,, burun asistanlıkları açıktır. İstivenlerin fakülte dekanlığına müracaatları. (8391)

Sahibi: Halil Lûtfi Dördüncü; Gazetecilik ve Neşriyat T. L. Ş., Umumî Neşriyatı idare eden: M. Rasim Özgen; basıldığı yer TAN Matbaası

DUMAN

Turgenyef — H. Rifat

İklimler gibi, İlk Aşk gibi, Duman da 3 üncü defa basıldı. Bu rağbete bizde hiç bir tercüme mazhar olmadı.

75 Kuruş

Emsali arasında en güzel ve şık mobilyalar satan (Eski HAYDEN) Yeni

BAKER mağazaları

Ziyaret ediniz. SALON; YEMEK ve YATAK ODASI takımları zengin çeşitler her yerden iyi şartlar ve ucuz fiatlarla bulursunuz.

Levazım Âmirliği Satın Alma Komisyonu İlânları

As. Tıb. okulu için 75 kalem dişçi malzemesi 21—11—938 pazartesi günü saat 14,15 de Tophanede İst. levazım âmirliği satın alma komisyonunda pazarlıkla eksiltmesi yapılacaktır. Hepsinin tahmin bedeli 528 lira teminatı 79 lira 20 kuruştur. İsteklilerin belli saatte Ko. na gelmeleri. (367) (8435)

*

150 adet büyük, 150 adet orta boyda maden kömürü sobasının 18—11—938 cuma günü saat 14 de Tophanede İst. Lv. âmirliği. satın alma Ko. da pazarlıkla eksiltmesi yapılacaktır. İsteklilerin şartname ve nümunelerini görmek ve pazarlığa iştirak etmek üzere Ko. na gelmeleri (368) (8436)

KAYIP: Klübümüzün vilâyetten verilen ruhsatnamesini zayi ettik. Yenisini çıkaracağımızdan eskisinin hükmü yoktur. Alemdar Gençlerbirliği.