PAZARTESİ
6
HAZİRAN
1938

TAN
İstanbul: ... Caddesi
TELGRAF : TAN, İSTANBUL
TELEFON : 24318, 24319, 24310
DÖRDÜNCÜ YIL — No. 1114
5 KURUŞ

TAN
BAŞMUHARRİRİ: AHMET EMİN YALMAN

Çocuk Ansiklopedisi
Bu iki büyük ciltlik eser her evde bulunması lâzım bir kütüphanedir. Çocuğunuzu bundan mahrum bırakmayınız. Tam eserin fiyatı 7 liradır.
TAN Matbaası

Menfi Kuvvetler Karşısında

Ahmet Emin YALMAN

Ankaraya son gidişimde Adliye Vekili Şükrü Saracoğluyu ziyaret ettim.

Kendisini Vekâlet makamında, İstanbulda yeni yapılacak Adliye Sarayının kocaman bir resmi karşısında buldum. Duvara asılı duran bu resim, son Prost plânına göre hazırlanmıştı. Bizansın buralara tesadüf eden eski Hipodrom anfiteatrı tamamile meydana çıkabilsin diye yeni yapı, şimdiki hapishane binalarına nisbetle 35 metre geriye alınmıştı.

Şükrü Saracoğlu resme hasretle bakıyordu:

— Dört senedenberi bir türlü tahakkuk edemiyen bir rüya... Dedi. Dört sene evvel İcrada sahipsiz kalan paralardan bu saray için karşılık bulduğumuz zaman çok sevinmiştim. O zaman 420,000 lira kadar para bulmuştuk. Kırtasi müşkülâta uğramamak için bunu büdce haricinde bıraktık. Sarfetmek zamanı gelince büdceye bir taraftan irat, bir taraftan masraf yazılacaktı. Vakit geçtikçe bu nevi sahipsiz paralar çoğaldı. Bugün 520,000 lirayı geçti. Yapı tamam oluncıya kadar 570,000 liraya varacak. Bu para ile ana yapıyı meydana çıkarmak ve arkasına doğru uzanacak beş tâli kısım[illegible] imkânı vardır. Adliye için ihtiyaca uygun bir binadan mahrum bulunmak İstanbulun başlıca sıkıntılarından biridir. Öyle olduğu halde elimizdeki parayı sarfetmiye ve bu binayı meydana çıkarmıya bir türlü imkân bulamıyoruz. Ben artık ümidimi kestim. Anlaşılıyor ki İstanbul, adliye binası istemiyor. Halbuki memleketin her tarafında adliye binasına ihtiyaç var. İstanbulu sonraya bırakarak eldeki para ile memleketin on yerinde adliye binaları yapmayı düşünüyorum.„

Şükrü Saracoğlu bir dertli gibi konuşuyordu. Kendisini ziyarete gittiğim zaman saat on ikiye var mamıştı. Bu bahse o kadar dalmıştık ki gözümüzü açtığımız zaman saat ikiyi geçmişti. Yemek vaktinin gelip geçtiğinin hiç farkında olmamıştık.

Adliye Vekilinin yanında, dört senedenberi bir türlü vücude gelemiyen bir binanın plânı karşısında geçen iki saatlik konuşma, beni derin derin düşündürdü. Sebebi şu: Açık bir surette gördüm ki menfi mukavemetlere karşı durmak, çabuk ve iyi iş çıkarmak meselesinde hükûmetle millet biribirine zıt cephelerde bulun muyorlar. Aksine olarak müşterek bir cephe teşkil ediyorlar. Fakat kar şılarında dünkü zihniyetlerden, âdetlerden, usullerden, imkân ve vasıta noksanlarından doğan tereddüt, yavaşlık ve gerilik âmilleri şeklinde müşterek bir düşman var. İşte bunu tepelemek kolay olmuyor.

Bu âhenkli elbirliğine rağmen neden çabuk iş çıkmıyor?. Neden Adliye Vekâletinin elinde kâfi para, İstanbulda da bir Adliye Sarayı yapmıya şiddetli bir ihtiyaç varken, bu Sarayın yapılmasına bir türlü el varamıyor?.

Bunu inceden inceye tahlil edecek olursak, çok derin bir derdimizi teşhis etmiş oluruz.

Hakikat şuradadır: Hükûmet mekanizmaları pek çok defalar hakiki ihtiyaçların haricinde ve uzağında boşu boşuna döner ve vakit

[Arkası: Sayfa 4, sütun 5 de]

Hatay işinde Bütün Dünya Bizimle

Bir İngiliz Gazetesi Diyor ki:

"Fransanın, Bişey Kazanamayacağı Bir Mesele Yüzünden Türkiye Ile Bozuşmasının Hiç Bi İstifadesi Yoktur„

Eski Delege Garo Hataydaı Ayrıldı

S. Davaz, Fransız lariciye Nazırile Temaslarına Devam Ediyor

Ankaraya gelen Eti Türk heyeti

Paris, 5 (A.A.) — Havas ajansı bildiriyor:

Hariciye nazırı Bonne, evvelki gün de Türkiyenin Paris büyük elçisini kabul etmitşir. Evvelkiler gibi bu telâki esnasında da, Paris ile Ankara arasında devamlı fikir teatisine me[illegible]si [illegible]nin Fra[illegible]yük [illegible]da b[illegible] teşkil eden Sancak mesele - işülmüştür. Türk hükûmeti - cevabını beklemekte olan hariciye nazırı, Türkiye büsini pantkot tatili esnasında ere daha kabul edecektir.

[Arkası: Sayfa 10, sütun 2 de]

Atatürk Hariciye Vekilini Kabul Etti

İstanbul, 5 (A.A) — Reisicümhur Atatürk, bugün de Savarona yatında Hariciye Vekili Doktor Tevfik Rüştü Arası kabul buyurmuşlar ve kendisini yemeğe alıkoymuşlardır.

Binicilerimiz Yarın Varşovadan ayrılıyorlar

Varşova, 5 (Tan muhabirinden) — Bugün Varşova atlı müsabakaları - nın sonuncusu yapıldı. Bu müsabakalar ferdî gösterilere ve derece kazanmıyan atlılara mahsustu. Bunu müteakip bu seneki müsabakaların kapanma merasimi yapıldı.

Türk binicilerinin dün kazanmış oldukları muvaffakıyet çok mühim -

Yüzbaşı Cevat Gürkan

dir. Üçüncü olan Türk ekipini Belçika dördüncü, Fransa beşinci, Ru - manya altıncı olarak takip etmiştir. Ferdî tasnifte ise Polonyalı birinci ve yüzbaşı Cevat Gürkan ikinci, Alman üçüncü olmuştur.

Türk binicileri yarın Varşovadan ayrılacaklar ve ayın 9 unda saat 16 da İstanbula muvasalat etmiş bulunacaklardır.

Nafıa Vekili Dün Derincede Tetkikler Yaptı

İzmit, 5 (TAN Muhabirinden) — Nafıa Vekili Ali Çetinkaya bu sabah Derinceye geldi. Vekil İzmit istasyonunda, Vali, şehrin ileri gelenleri ve kalabalık bir halk kütlesı tarafından karşılandı.

Nafıa Vekili Derincede travers fabrikasını gezerek tetkikatta bulundu. Daha sonra İstanbuldan gelen Elektrik Şirketini tesellüme memur heyet âzasını kabul ederek kendilerile görüştü ve talimat verdi.

Ali Çetinkaya akşam üzeri posta trenine raptedilen hususî vagonla Ankaraya döndü.

Pariste Türk Borçları İçin Müzakereler Başladı

Paris, 5 (A.A) — Anadolu Ajansının hususî muhabiri bildiriyor:

Büyük Elçi Davaz ve Nakit İşleri Umum Müdürü Halil Nazmi Keşmir ile Fransız delegeleri arasında Türk borcu taksitlerinin ödenme tarzı üzerinde müzakerelere başlanmıştır.

Galatasaraylar Dün Pilavlarını [illegible]ediler

Galatasaraylılar Taksim âbidesine çelenk [illegible]arken

Galatasaray lisesi mezunları, her yıl olduğu gibi dün de toplanarak pilâv günlerini tesit etmişlerdir.Bu münasebetle evvelâ Taksime giderek, âbideye güzel bir çelenk koymuşlar, ve bir ağızdan istiklâl marşını söylemişlerdir.

Bunu müteakıp tekrar mektebe avdet ederek bahçede eski günlerini temsilen oynamışlar, eğlenmişler. Bu sırada mekteb[illegible]ihî tamburu çalınarak yemek[illegible]ni ilân etmiştir.

Galatasaray[illegible] sıralanarak yemekhaneye gir[illegible] ve meşhur pilâvlarını yemişl[illegible]Daha sonra konferans salonund[illegible]rmışlar ve eski günlerini yad[illegible]rdir.

Bugüne ait [illegible]rimiz 4 üncü sayfamızdadır.

Çirağan Sarayında 28 [illegible]e

Yakın tarihin şimdiye kadar aydınlanm[illegible] sayfalarını, Beşinci Muradın, her sayfası sizd[illegible]kalâde bir merak ve tecessüs uyandıracak ol[illegible]yatını

Pek Yakında "TAN„ da Okuya[illegible]ınız

BAŞVEKİL ANKARADA

C. Bayar Çankırıda Tetkiklerde Bulundu

Dün İnegölde İki Hafif Zelzele Oldu. Kıbrıslı Rumların Kırşehir Felâketzedelerine Yardımı

Ankara, 5 (Tan muhabirinden) — Bu sabah tenezzüh katarına bağlanan hususî vagonla Çankırıya gitmiş olan Başvekil Celâl Bayar, refakatlerinde bulunan Dahiliye Vekili ve C. H. P. genel sekreteri Şükrü Kaya, Adliye Vekili Şükrü Saracoğlu, Maarif Vekili Saffet Arıkan ve diğer zevat olduğu halde, bu akşam saat 23,25 te Ankaraya avdet etmiş ve istasyonda Millî Müdafaa Vekili Kâzım Özalp ile diğer bir çok zevat tarafından karşılanmıştır.

Başvekilin Çankırıda ziyaretleri

Çankırı, 5 (TAN Muhabirinden)— Başvekil Celâl Bayarla birlikte Dahiliye, Adliye ve Kültür Bakanları, saat 12,7 de tenezzüh treniyle şehrimize geldiler. İstasyonda bütün Çankırılılar tarafından karşılandılar.

Başvekil mekteplileri teftiş ve

[Arkası: Sayfa 10, sütun 1 de]

Son Çankırı zelzelesi esnasında açıkta geceliyenler

Çeklerle Südetler Yine Çarpıştılar

Bir Alman Gazetesi: "Hodza, Bu, Devamına Müsaade Edilemez Usullere Bir Nihayet Vermeli„ Diyor

Slovaklar da Muhtariyet Istiyor

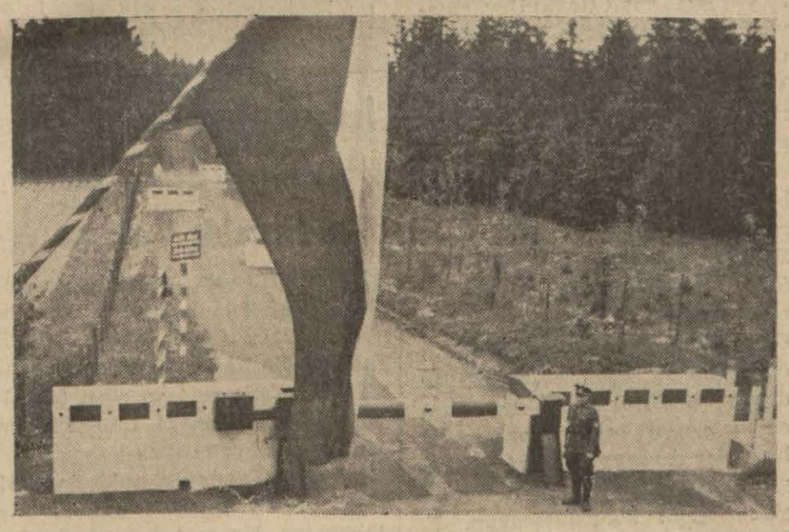

Çekoslovakyada Südet — Alman hududu..

(Yazısı 10 uncu sayfada)

Son Millî Küme Maçında

Güneş Galatasarayı 4-2 Mağlûp Etti

Galatasaray — Güneş maçından bir enstantane..

Milli küme maçlarının sonuncusu dün oynandı. Ve yaptığı bütün müsabakaların sadece birinde berabere kalan Güneş Galatasarayı 4 — 2 mağlûp ederek futbol mevsimini par[illegible]lak bir şekilde kapatmıya muvaffak oldu.

Bu maçın tafsilâtını ve dün yapılan diğer spor hareketlerini 6 ıncı sayfamızda bulacaksınız.

TÜRK CASUSU
M. SIFIRIN MÜTAREKE HATIRALARI

No. 81 Yazan : M. SIFIR

I. B. in Uzerinden Hazineler Çıkıyor

İ. B. in tamamile sızması üzerine K. Bey yüzüme baktı. Güldü ve:

— Ağamızın işi tamam, dedi. Kalkayım artık...

Hesap görmek için çağırdığımız garson ellerini uğuşturarak:

— Teşekkür ederiz beyler, dedi. Hesabı bu Bey gördü.

Bizi masraftan kurtardığı için ne ye yalan söyliyeyim, ben de memnun oldum, Kâmil de... Garsona bir kaç kuruş bahşiş verdim. Diğer iki garsonun da yardımları ile İ. B. i kapıya indirdik ve bir otomobile bindirdik. Şoförün yabancı olması beni ürküttü. Şişhane karakoluna gitmekten vazgeçtim. K. e fısıldadım:

— Bizim pansiyona götürelim, daha iyi... Sonra bir aksilik çıkar da Şevketin başını da yok yere der de sokarız.

Yarım saat sonra pansiyonda idik. Kiracısı henüz çıkmış odalardan birindeki karyolaya elbisesi ile uzattık. Dişlerini gıcırdatıyor, sayıklıyor ve horluyordu. Hastasına ameliyat yapacak iki operatör gibi karyolanın başına geçtik. Cebinden cüzdanı çıkardık. Olduğu gibi masanın üzerine açtık. Aradığım zarfları bulup ayırdım ve yırttım. İçindekiler tamamdı. Cebimdeki zarfları onların yerine koydum. Başka kapalı zarf yoktu. Bütün kâğıtlarını K. ile beraber birer birer gözden geçirdik. İşimize yarayacak birşey yoktu. Ceketinin diğer iç cebinden bir defter daha çıkardık. Birkaç sayfasına şöyle bir göz attım. İ. B. bizim zannımız gibi casuslukta yamak değil, meğer adamakıllı bir ustaymış... Öyle dikkate değer notları vardı ki birkaçını şimdi hep beraber okuyalım:

Bir sayfasında:

"Saraçhane ambarında Eyüp Beye hizmet edenler: Müdür vekili yüzbaşı Tahsin Bey, ambar memuru yüzbaşı İsmail Hakkı Bey, muavini birinci mülâzim Azmi Efendi, diğer ambar memuru yüzbaşı Vehbi Bey, başçavuş Cemil, bunların içinde en azılı kaçakçı yüzbaşı İsmail Hakkı imiş...

Mürakıp her gece ambarları mühürlüyor. Eşya kaçırılacağı geceler ambar memurları ambarda kalıyor. Bundan mürakıbin haberi yoktur. (dikkat). Mürakıp, memurların nerede olduklarını sorarsa Başçavuş Cemil, mühürleri bende, işleri olduğu için bu akşam erken gittiler diyormuş. Mürakıp gittikten sonra ambar pencereleri açılıyor ve sabaha kadar dışarıya teçhizat çıkarlıyor. Ambardaki İstanbullu çavuş E. yi eniştemle konuşturacağım. E. "bugünlerde birçok matara gidecek, diyor."

Diğer sayfasında:

"R. Beyfendinin A. Z. hakkında istedikleri malûmat, Harbiye Nezaretinde oturduğu oda ile sağ ve solundakiler bulunuyor, öğrenilecek. Tarihi harp şubesinde (M. S.) Beye eniştemden selâm söylenilecek. L. Bey: "A. H. hakkında R. Beye on beş gün evvel bir rapor gönderdim. Cevap alamadığım için makbule geçmediğini zan ile bir ikincisini yazmadım. Eteklerni öperim, emrederlerse yine meşgul olurum.,, diyor.

Çorapçı hanı sırasındaki manifatura mağazasının sahibi öğrenilecek. Ankaradan gönderilen paraların E. ve A. H. nin bu mağazadan aldıklarını eniştem, A. efendiden işitmiş. Çok mühim olan bu iş ile meşgul olacağım.,,

Diğer bir sayfasında:

"Köprü altında, deniz inzibat odasında toplananların kimler oldu ğu ve hane adresleri öğrenilecek. Topçu yüzbaşısı Seyfi Bey. Yüzbaşı Ahmet Ağa. Yüzbaşı Vasfi Bey.,,

Başka bir sayfasında:

"Maçka silâhhanesinde bulunan top koşumlarını yüzbaşı Salâhattinin hangi gün Saraçhane anbarına göndereceği öğrenilecek. Eniştemin arkadaşı İ. Efendi diyor ki: "Bu koşumlar Anadoluya geçti ve top hayvanlarına vuruldu bile... Akılları nerde idi şimdiye kadar? Dün de iki kamyon postal ile üç sandık telefon makinesini yüzbaşı İsmail Hakkı Saraçhane anbarına götürdü.,, Bunlar satış komisyonuna giden eşya arasında kaçırılıyormuş. Burdaki İngiliz mülâzimi nin ismi (Hil Havz) ve çavuşun ismi (Golfen). Hil Havz'ın hiç birşey den para alıyormuş.,,

vuşta imiş. Bu çavuş yüzbaşı S. den para alıyormuş.,,

Diğer bir sayfasında bu İ. B. şuradan buradan aldığı paraları şöylece kaydediyordu

Kuruş

2000 R. Beyden aldım.

5000 Damat Paşa Hazretlerinden eniştem vasıtasile aldım.

3000 Damat Paşa Hazretlerinden kendim aldım.

1000 R. Beyden L. Beye verilmek üzere alınan.

Her sayfasında bu ve bunlara benzer haberler yazılı olan bu defterin bir kopyesini çıkardık. Artık işimiz bitmiş ve sabaha da bir saat kalmıştı. Pansiyon sahibi Madamı uyandırdım. Kadıncağız bizim bu gibi zamansız ve acayip hareketlerimize alışıktı. Uyandırdığımıza ses çıkarmadı. Şaşkın şaşkın yüzümüze bakıyordu. Madamı, İ. B. in yattığı odaya getirdim:

— Beni iyi dinle, dedim. Bu herif burada yatacak. Yarın dokuza kadar kalkmazsa sen uyandıracaksın. Kalktığı zaman bana veyahut K. Beye dair birşey sorarsa bizi tanımadığını söyliyeceksin. Bu eve nasıl geldiğini ve kimin tarafından getirildiğini de sorarsa şu cevabı verirsin: "Buraya fena bir kadın ile geldiniz. Ben o kadını kabul etmedim. Yalnız yatmak için rica ettiniz. Yürüyemiyecek derecede sarhoş olduğunuz için size acıdım, bu odaya yatırdım. Para verirse alırsın, vermezse istemezsin. Anladın mı, Madamcığım.

(Devamı var)

İstanbuldan Bursaya İntikal Eden Bir Hırsızlık Vakası

Bursa, (Hususî) — Haziranın üçüncü günü İstanbuldan Bursa zabıtasına bir hırsızlık vakası failinin Yalova yolu ile Bursaya hareket ettiği bildirilmiş ve icap eden tedabirin ittihazı istenmişti. Hâdise aynı gün tavazzuh etmiştir:

İstanbul Kemeraltı caddesinde 51 numarada bakkal İsak oğlu Yasefin dükkânına dün saat 8 sırasında Çenberlitaşta aşçılık eden Ürgüplü Mevlût oğlu Kemal Şahin adında biri gelmiş ve iki eski 10 liralıkla bir beş liralığın yeni paralarımızla değiştirmesini Yaseften rica etmiştir. Yasef te bu talebi 10 liralıklar yerine yüzer liralıkları vermek suretiyle yerine getirmiştir. Kemal bunu farketmiyerek parayı cebine atmış ve Yalova vapuruna yetişmek üzere Yasefin dükkânından ayrılmıştır.

İki saat sonra 200 liranın yokluğunu hisseden Yasef, hüviyetini ve gideceği yeri bildiği Kemal hakkında icap eden tedbirin alınmasını Bursa polisine bildirmekle beraber kendisi de yirmi liraya isticar ettiği bir motöre atlıyarak Yalovaya ve oradan da hususî bir otomobil ile Bursaya gelmiş ve Ferah oteli kapısında Kemalle karşılaşınca Kemal:

— Bana 180 lira fazla vermişsin: bunu ne suretle iade edeceğimi düşünüyordum. Demiş ve 180 lirayı hemen Yasefe vermiştir. Kemal bu yanlışlığı ancak Bursaya geldikten sonra otelde eşyalarını yerleştirirken farkettiğini, Yasef de davacı olmadığını söylemektedir. Hâdise adliyeye intikal etmiştir.

ŞIRAĞAN SARAYINDA
28 SENE
BEŞİNCİ
MURADIN HAYATI

YERLİ HABERLER

MÜTEFERRİK :

Istanbul Dün Tam Bir Yaz Günü Yaşadı

Dün İstanbul ilk güzel yaz günlerinden birini yaşadı. Havanın açık, güneşli, ve sıcak ve günlerden de pazar oluşu, bütün İstanbul halkını, kırlara döktü.

Boğaziçi, şimdiye kadar görülmemiş bir şekilde kalabalıktı. Vapurlar, tramvaylar, otomobiller sabahtan akşama kadar yolcu ile dolup boşaldılar. Şirket vapurlarının Boğaza taşıdıkları yolcu sayısı 5000 i, Üsküdar — Kısıklı tramvay komple biletlerilegidip gelenler 300 i, Pazar sabahlarına mahsus yüzde 50 tenzilâtlı postalar için satılan biletlerin sayısı 3200 ü geçmiştir.

Şirketi Hayriye postalarının sık sık işlemelerine rağmen, yolcuları taşımıya kâfi gelmedikleri göze çarpmakta idi.

Sıhhiye Vekili İstanbulda

Sıhhiye Vekili doktor Hulûsi Alataş dün sabahki Ankara ekspresile şehrimize gelmiştir. Sıhhiye Vekilimiz Haydarpaşa istasyonunda vali ve belediye reisi ile vilâyet erkânı, sıhhat müdürü ve müfettişleri tarafından karşılanmıştır.

Bay Hulûsi Alataş Istanbulda üç dört gün kaldıktan sonra Ankaraya dönecektir.

Beyoğlu Halkevinin Açtığı Sergi

Beyoğlu halkevinin açtığı dikiş, şapka ve çiçek sergisinin geçen hafta zarfında halktan gördüğü rağbet üzerine bir hafta daha açık bırakılması kararlaştırılmıştır.

Sergiyi ziyaret edenlerden bazıları teşhir edilen eşyayı satın almak istemişler fakat satış yapılmadığı için ziyaretçilerin arzuları isaf edilememiştir.

Yugoslavya Hükûmetinden Alınan Tazminat

Ankara, 5 (Tan muhabirinden) — Yugoslavya hükûmetinden alınan tazminatın kızılay cemiyetine verilmesine dair olan kanun projesi, kamutay sıhhat ve büdce encümenlerinden geçerek ruznameye alınmıştır.

Büdçe encümeni, esas fikri kabul etmiş, ancak bu para ile ne yapılabileceği noktası üzerinde tevakkuf olunmuştur. Hükûmet bir verem hastanesi sıhhiye encümeni ise memleketin iç taraflarında bir sanatoryom vücude getirilmesini istemiştir.

Encümende yapılan uzun müzakerelerden sonra bu paranın ayrı bir hastane ve bir sanatoryom açılması için değil, mevcut teşekküllere yatak ilâvesi suretile daha müsmir olabileceği neticesine varılmıştır.

Büdçe encümeninin teklif ettiği madde şudur:

"— 2332 sayılı kanunla tasdik edilmiş olan itilâfname mucibince Yugoslavya hükûmeti tarafından verilen tazminat, teraküm edecek faizile birlikte, Heybeliadadaki ve sanatoryomu ve Haydarpaşa ne, İzmir emrazı sariye ve ist hastanelerine mülhak olarak ok yatak adedi temin etmek se vücude getirilecek verem pav ve daireleri inşasına ve bu husu ap eden tesisata sarfedilmek ükızılay cemiyetine verilir. Cem nşaat ve tesisatı vücude getird sonra bunları devlete devred

Balık Böyle mi Satılır ?

Akşamları Fatihte Malta çarşısında geçenler, insanı balık yemekten iğrendirecek kadar fena bir manzaraya ve sağlık şartlarına uymıyan bir hale tesadüf etmektedir. Kapkara olduğu kadar da pis saç tepsiler içinde ve fena yağlarla fırında kızartılmış palamut balıkları müşterilere yere konularak teşhir edilmektedir. Caddeden geçen otomobil ve kamyonların kaldırdığı pis tozlar, bu tepsilerin üzerlerine konmaktadır. İnsan yiyeceğine karşı gösterilen bu çok acı kayıtsızlığın devamı hakikaten teessürü mucip oluyor. İlişikli makamın dikkatini celbederiz.

Mudanyada Meraklı Bir Dava Neticelend

Mudanya, (Hususi) — Mudan belediye reisi Galip Atılganın hakâtı milliye esnasında Yunanlıla teşriki mesai ederek çalıştığına bahisle resmî makamata ihbarda lunmak ve bazı kimselere Galip kında bu sebepten Balıkesir zabsınca tahkikat yapıldığını söylek suretile hakarette bulunmak idsile Galip Atılgan tarafından danyada tüccardan Ali Toker ahine açılan ve halk tarafından ka ile takip edilen dava bitirilmiş

Dinlenen on kadar şahidin si Ali Tokerden böyle bir söz işdiklerini, yalnız memlekette üne dnberi böyle bir şayia olduğunu öylemişlerdir. Mahkeme Balıkesir'ı tasınca Galip hakkında tahkik yapılıp yapılmadığını Balıkesir'dormuş; tahkikat yapılmadığı bil miştir. Son celsede her i tarafı mahkemede hazır bulunmu Galip Atılgan davasından fer et tiğini bildirmiş ise de Ali er bu feragati reddederek müc olduğu tahakkuk ettiği takdirde andırılmasını ve masum ise bera e karar verilmek suretile adaleti celli ettirilmesini istemiştir. Nde hâkim Ali Tokerin bera ücreti vekâletle mahkeme ma nın davacı Galibe yükletilme karar verildiğini tefhim etmişt

Işık Lisesinin Elişi Serg

Işık lisesinin küçük kızları tarafından yelişleri, bir sergi haline getirilerek mektebin büyük salonunda edilmiştir. 9 - 16 yaşları arasında bulunan kızlarımızın bu eseri beğenilmiştir. Kalabalık bir ziyaretçi kafilesinin takdir ettikl takımları, entariler, sofra takımları, bebek ve çay takımları, şö tabl'ler, ince işlenmiş örneklerdir. En ziyade nazarı dikkati ce Cava, Antep, file, filtre, ajur, kanava, kolber, Rumen, Rokoko ne oyalarile yapılan muhtelif renkli işlerdir. Resim, sergiden eyi göstermektedir.

POLİSTE :

74 lük Bir Ihtiyar Küçük Bir Kıza Tecavüze Kalktı

Zeyrek yokuşunda ekmekçilik yapan 74 yaşında Abdülkerim isminde bir ihtiyar dükkânına ekmek almak için gelen 8 yaşlarında Ayten isminde küçük bir kıza tecavüz etmek isterken kızın feryadı üzerine gelenler tarafından yakalanarak polise teslim edilmiş, polis te tanzim ettiği evrakile birlikte mahkemeye verilmiştir.

Azgın İnek

Galata gümrüğü kolcularından Behçetin, vapura bindirmek üzere Tophaneye götürmekte olduğu inek, ürkerek kaçmak istemiş, buna mâni olmak istiyen Behçet te bu sırada yere düşerek başından yaralanmıştır.

Bir Çocuğun Parmağı Koptu

Beylerbeyinde İskele karşısında 13 numaralı evde oturan Ahmedin dört yaşındaki çocuğu Reyhan sokak kapısı önünde oynamakta iken sol elinin bir parmağı kapı arasına sıkışarak kopmuştur. Reyhan Haydarpaşa Nümune hastanesine kaldırılarak tedavi altına alınmıştır.

Motosikletle Otomobil Çarpışması

Modada Fırıldak sokağında 22 numaralı evde oturan Necatinin idaresindeki 1850 numaralı otomobil ile Yaninin idaresindeki motosiklet Kızıltoprakta çarpışarak otomobilin bazı aksamı hasara uğramış, motosiklette bulunan Yani, sol omuzundan arkasında oturmakta olan Niko da muhtelif yerlerinden yaralanmışlardır.

Araba Çarpması

Ali oğlu İbrahimin idaresindeki 1281 numaralı [illegible] den geçmekte iken Osman isminde bir amelenin 2 yaşındaki çocuğu Günere çarparak başından yaralamıştır.

Trenden Düştü

Evvelki gece Sirkecide, Bakırköyünden gelen tren yolcularından Erzincanlı Hasan oğlu Veli isminde biri, tren durmadan inmek isterken düşerek başından yaralanmıştır.

İki Sarhoşun Marifeti

Balatta Moiz isminde birinin meyhanesinde rakı içmekte olan Emin ve Kemal isminde iki kafadar meyhanecinin kendilerinden para istemesine muğber olarak meyhanenin camlarını, tabaklarını kırarak savuşurlarken tutulmuşlardır.

Bisiklet Kazası

Tarabyada Sardunya sokağında 3 numaralı evde oturan 14 yaşında Manolun idaresindeki bisiklet ayni semte oturan Kostaki isminde birine çarparak başından ve kolundan yaralamıştır.

Düştü Yaralandı

Galatada Emekyemez Nazlı sokağında 5 numaralı evde oturan seyyar satıcı Mordahay ısminde biri, Tophane rıhtımında dolaşmakta iken ayağı raylara takılarak düşmüş ve başından yaralanmıştır Mordahay Cerrah paşa hastanesine kaldırılarak tedavi altına alınmıştır.

Deniz Kazası

Paşabahçede oturan Orhan ve Fikret isminde iki genç Şarbil ismindeki kayıkla gezmektelerken kayığın devrilmesile denize düşmüşler her ikisi de boğulmak üzere iken kurtarılmışlardır.

Afyon Bulundu

Çarşıkapıda pazar yerinde şüpheli vaziyette dolaşmakta iken yakalanan sabıkalı yankesicilerden Bursalı Kambur Kâmilin üzerinde 30 gram afyon bulunarak müsadere edilmiş Kâmil adliyeye teslim edilmiştir.

Florya Denizevi Satın Alındı

Florya denizevi 370 bin liraya maliye tarafından belediyeden satın alınmış ve bu köşkün idaresi milli saraylar müdürlüğüne verilmiştir.

Ankaradan
Telefon ve Telgrafla

Sıhhat Afişleri

Ankara, 5 (Tan muhabirinden) — Sıhhat ve İçtimaî Muavenet Vekâleti halkta sıhhat prensiplerini kökleştirecek ve yerleştirecek mahiyette, çok güzel propaganda afişleri hazırlamıştır. Bu afişler, umumi yerlerde, nakil vasıtalarına ve halkın toplu bir halde bulunduğu mahallere, müesseselere, fabrikalara asılacaktır. Renkli olarak bastırılan afişlerin mevzuları şunlardır:

Verem nasıl bulaşır?, Hastalığı baş kasına bulaştırmamak için veremlinin alacağı tedbirler, veremin dostları ve düşmanları, sıtma yalnız sivrisinekten geçen hastalıktır, frengiyakalanmaktan kork, içkiye alışmayınız. içki evleri yıkar, soyu bozar, süt gıdaların en sıhhî ve değerlisidir, çocuklarda sihhat itiyatları, dişlerinizi gözetiniz ve fırçalayınız, ağızdaki çürük ve apseli bir dişin vücudün birçok yerlerinde hastalık yapması, bit tehlikeli hastalıkları insana geçirir, kara sinek sağlık düşmanıdır.

Subay Terfi Kanunu

Ankara, 6 (Tan muhabirinden) — Ordu zabitan heyetine mahsus terfi kanununun 14 üncü maddesile bu kanunun 1494 numaralı kanunla tadil edilen 10 uncu ve 18 inci maddelerinin değiştirilmesine dair olan 2162 sayılı kanunun birinci maddesinin tadili hakkındaki kanun projesi milli müdafaa encümeninden geçerek Kamutay ruznamesine alınmıştır.

Encümenin aynen kabul ettiği hükûmet maddesi şudur:

Umum subayların terfie hak kazanmaları için her rütbede filen asgari bulunacakları müddetler harpte başkomutanlığın göstereceği lüzum üzerine nısfına tenzil edilebilir. Harp takdirnamesile taltif edilenler ve 16 ıncı maddedeki kıdemleri alanlar dahi işbu müddetleri filen ikmal etmek mecburiyetindedirler.

Asteğmen ay, teğmen 3 sene, üsteğmen 3 sene, yüzbaşı 6 sene, binbaşı 4 sene, yarbay 3 sene, albay 3 sene, tuğgeneral 3 sene, tuğamiral 3 sene, tümgeneral 3 sene, tümamiral 3 sene, korgene[illegible] 3 sene, orgeneral 3 sene, ormirala 3 sene.

Çocuk Esirgeme Kurumu Kongresi

Ankara, 5 (Tan muhabirinden) — Türkiye Çocuk Esirgeme kurumu umumî kongresi umumi merkez başkanı Kırklareli saylavı Dr. Fuadın reisliğinde çocuk sarayında açıldı.

Evvelâ, seçim yapıldıktan sonra müzakerelere geçilerek faaliyet raporu okundu:

Rapora göre, kurum genel merkezi ile kollarında faaliyette bulunan müesseseler 1935 senesinde 155 iken 937 senesinde 189 zu bulmuştur.

1936 - 1937 iki senelik faaliyet esnasında 603049 çocuğa yardım edilmiş bulunulmaktadır.

Yalnız genel merkezin Ankaradaki müesseselerinde 1936 - 1937 de 226900 çocuğa yardım edilmiştir.Böylece merkez ve mülhakat ceman 829949 çocuğa yardım etmiş bulunuyor. Ayni zamanda genel merkeze merbut merkez ve kolların sayısı 934 de 554 iken 937 de 585 şi bulmuş ve bunlara 19405 aza kaydedilmiştir.

Merkez ve kollar arasında binden fazla çocuğa yardım eden kurum şubelerinin umum yardımı273538 çocuğu buluyor ki, bu yekûn içinde 118 bin 665 i Ankara merkezine aittir.

Rapordan sonra seçim yapılmış, merkez azası aynen bırakılmıştır.

TAKVİM ve HAVA

6 Haziran 1938
PAZARTESİ

6 ıncı ay	Gün: 30	Hızır: 32
Arabî: 1357		Rumî 1354
Rebîülâhır: 6		Mayıs: 24
Güneş: 4.29	— Öğle:	12.12
İkindi: 1613	— Aksam:	19 36
Yatsı: 21.34	— İmsâk:	2 17

YURTTA HAVA VAZİYETİ

Yeşilköy Meteoroloji istasyonundan alınan malûmata göre hava yurdun Doğu Anadolu bölgesiyle Karadeniz kıyılarının Şark ve Orta Anadolunun Şimal kısımlarında bulutlu, diğer bölgelerinde umumiyetle açık geçmiş rüzgârlar Şimali istikametten orta kuvvette esmiştir.

Dün İstanbulda hava açık geçmiş rüzgâr Şimali Şarkî istikametten saniyede 6 ilâ 8 metre hızla esmiştir. Saat 14 de barometre 760,3 milimetre idi. Hararet en çok 25,6 ve en az 15 santigrat olarak kaydedilmiştir.

BUGÜN

İngilterede Mecburî Askerlik

Yazan: Ömer Rıza DOĞRUL

İngiltere Avam kamarası, son günlerde mecburî askerlik meselesini müzakere etti ve Başvekil Mister Chamberlain'in beyanatını dinledi. Gerek bu müzakerelerden, gerek bu beyanattan anlaşıldığına göre, harp koptuğu takdirde mecburî askerlik usulünü kabul etmek için projeler hazırlanmış bulunuyor. Bu projeler yeni değildir. 16 seneliktir. On seneden beri İngilterenin başına gelen her hükûmet, bu projelerle karşılaşmış, fakat bunlarla meşgul olmamıştır. Çünkü bu projeleri parlâmentoya sevketmenin, harp ile karşılaşacak hükûmete ait olduğunu takdir etmiştir. Chamberlain hükûmeti de ayni şekilde hareket etmiş ve bu işi istikbale bırakmak istemiştir.

Son günlerin müzakereleri bu noktayı aydınlatmış, bundan başka İngiltere hükûmetinin başka bir maksatla umumî mesaiyi seferber etmek niyetinde olmadığı da tavazzuh etmiştir.

Harp vukuunda mecburî askerlik usulünün tatbiki ihtimali İngiltere efkârı umumiyesi tarafından çok tabiî görülmüş, Londra gazeteleri, yalnız hükûmetin harp zamanında ihtikâra meydan vermemek için tedbir alması lüzumunu ileri sürmüşlerdir. Bu gazetelere göre "vatan müdafaasını yapan vatandaşların cephede dövüştükleri ve öldükleri sırada bir sürü muhtekirin fırsatı ganimet bilerek kendi kazançlarından başka bir şey düşünmemeleri büyük harbin en çirkin lekesi idi.,,

Mısırda :

Mısırda yapılan son umumî seçim neticesinde Vefd partisi yenilmiş ve parlâmentoda ekalliyet vaziyetine düşmüştür.

Fakat Âyan Meclisindeki ekseriyet "Vefd,, Partisinde kalmıştır. Âyan Meclisindeki bu ekseriyet birkaç gün evvel kendini göstermiş, Kralın Parlâmentoyu küsat nutku, âyan tarafından hükûmet aleyhine tenkit eden bir cevap ile karşılanmış, cevabın müzakeresi sırasında Vefd Partisine mensup âyan âzası hükûmete karşı son derece şiddetli lisan kullanmış, bilhassa hükûmetin seçim sırasında takip ettiği siyaseti en ağır tenkitlerle karşılamıştı.

Âyan Meclisinin her fırsattan istifade ederek hükûmeti şiddetle tenkit etmesi, Mısır hükûmeti için mühim bir mesele teşkil etmektedir. Çünkü Âyan Meclisi hükûmeti düşürmek salâhiyetini haiz olmamakla beraber onun obstruksiyon siyasetini tutması, hükûmetin mesaisini aksatır, ve iş görmesine imkân bırakmaz.

Bu yüzden Mısır hükûmeti bu vaziyetten kurtulmak için bir çare aramaktadır.

Frankist Tayyareler Fransa - İspanya Hududunu Bombaladı

Tuluz, 5 (A.A.) — Dokuz ecnebi tayyaresi bu sabah Fransız - İspanyol hududu civarında Aks-le-Thermes mıntakasında kâin Orgeiks kasabasının üzerinden uçmuşlardır. Tayyareler birkaç bomba atmışlarsa da kimseye bir şey olmamıştır. Aryej valisi ile cümhuriyet müddeiumumisi tahkikat yapmak üzere hâdise mahalline gitmişlerdir.

Franko, tavassut tekliflerini kabul etmiyor!

Burgos, 5 (A.A.) — Radyo ile neşredilen resmî bir tebliğde ezcümle şöyle denilmektedir:

"Hükûmet, harbe nihayet vermek için hükûmetçilerin bilâ kayıt ve şart teslim olmasından başka bir hal çaresi kabul etmiyeceğini bir kere daha ilân eder, bunun aksine olarak yapılacak her türlü mücadele veya telkin İspanyanın tahribi için yapılmış müessir bir yardım telâkki edilecektir.

ÇIRAĞAN SARAYINDA 28 SENE BEŞİNCİ MURADIN HAYATI

HARİCÎ HABERLER

Bir Fransız Muharriri Diyor ki:

Çinde Japonlara Karşı Derin Bir Kin Beslenmektedir

Çin Hergün Biraz Daha Kuvvetleniyor!

Paris, 5 (A.A.) — Japonların yakın veya uzak bir âtide Kanton'u zaptetmelerini derpiş eden Madam Tabouis, Oeuvre gazetesinde şöyle yazmaktadır:

"Şimdi iki İspanya olduğu gibi o zaman da iki Çin olur. Fakat bu takdirde ihtimal Almanya, İtalya ve Frankist İspanyadan maada bütün devletler Japonyanın Çin hükûmeti ni tanımak istemiyeceklerdir. Çang-Kay - Çek'in manevî otoritesi bütün Çine hâkimdir.

Çinliler maneviyatları sayesinde Japon istilâsına mukavemet etmektedirler. Çang - Kay - Çek'e tâbi olan Çin gittikçe teşkilâtını ikmal etmektedir. Zaptedilen mıntakalarda halk Japonlara karşı derin bir kin beslemektedir.,,

Japonların Hongkong'u tehditleri ne gelince, muharrire göre bu tehlike şimdilik bertaraf edilmiştir.

Madam Tabouis, diyor ki:

"Japnolar İngiltereyi açıkça tehdit etmekten vazgeçmişlerdir.,,

Japon kaynaklarına göre Harp vaziyeti

Pekin, 5 (A.A) — Japonya namına söz söylemiye salâhiyettar bir zat, Lan - Feng'in şimalinde toplanmış olan Japon kıtalarının Çinlilere taarruz ettiklerini bildirmektedir. Çinliler adetçe faikiyetlerine ve muandane mukavemetlerine rağmen ricat etmeğe mecbur olmuşlar ve saha da 5,000 ölü ile mühim miktarda malzmee terketmişlerdir.

Japonlar Kaifeng istikametinde ilerlemiye devam etmektedirler.

DÜNYADA KAÇ TELEFON VAR?

Nevyork, — Amerika telefon ve telgraf kumpanyasının neşrettiği bir rapordan anlaşıldığına göre, bütün dünyada 37.098, 084 telefon kullanılmaktadır. Bunlardan: 19.500.000 i Amerikada, 3.431.074 ü Almanyada, 2.971.597 si İngilteredir. Kanadada 1.266.228 Japonyada 1.197.129 dur.

Yalnız Nevyork şehrinde 1.569.337 telefon vardır ki, bu miktar bütün Fransadaki telefonlardan fazladır. Çünkü Fransadaki telefonların sayısı ancak (1.481.788) dir.

Hindistan, Çin ve Rusyada dünya nüfusunun yarısı bulunduğu halde Nevyork şehri kadar telefon bulunmamaktadır.

M. Cemiyetini İktısadî Esaslara Göre Yeniden Kurmalıdır

Bordo, 5 (A.A.) — Hükûmetin nafıa nazırı Froser tarafından temsil edilmekte olduğu cümhuriyetçi sosyalistler birliğinin kongresinde bir nutuk söyliyen umumî kâtip Deat, Ren mıntakasının askerî işgalinden sonra biribirini takip eden hükûmetlerin ihtiyatlı tavrı hareketlerini muhik göstererek demiştir ki:

"— İstihsalât teşkilâtlandırılmadığı takdirde millî müdafaayı temin etmiye imkân yoktur. Ben imkânı olan bir siyaset takip edilmesi tarafta rıyım.

Milletler Cemiyetini iktısadî esaslara göre, yeniden kurmalıdır. Öyle zannediyorum ki, Avrupa normal bir şekilde yaşamıya başlarsa diktatörlükler tazyiklerini gevşetmek mecburiyetinde kalacaklardır. İktısadî kalkınma yeniden kuvvetlendiğimiz zaman imkân sahasına girecektir.,,

Sosyalist Partisi Kongresi

Royan, 5 (A.A.) — Sosyalist partisinin kongresi, partinin idarî komisyonu tarafından Marso Piyer'e mütemayil bulunan Sen sosyalist federasyonunun ilgası hakkında evvelce verdiği kararı 353 müstenkif ve 3002 muhalif reye karşı 4824 rey le tasdik etmiştir.

İtalya Hava Müsteşarı Bükreşte

Bükreş, 5 (A.A) — İtalya Hava Müsteşarı General Valle, bugün saat 13 de tayyare ile buraya gelmiş ve hava istasyonunda deniz ve hava nazırı general Teoforesko ile İtalyan Elçisi ve daha diğer bir çok zevat tarafından selâmlanmıştır. Ayrıca bir askerî kıta da selâm resmini ifa etmiştir.

Öğleden sonra General Valle, protokol ziyaretleri yapmış ve akşam hava ve deniz nazırı, General Valle şerefine büyük bir ziyafet vermiştir.

General Valle, bayramlarda bulunacak, havacılık müesseselerini gezecek ve Kral Karol tarafından kabul edilecek ve 9 Haziran sabahleyin hareket edecektir.

Naziler Viyanada Yine Binlerce Kitap Yaktılar

Naziler Almanyada iktidar mevkiine geçince, kütüphanelerde mevcut Nazi ideolojisi aleyhindeki bütün kitapları yakmışlardı.

Şimdi Almanya Avusturya ile birleşince Viyana kütüphanelerindeki kitaplar da ayni akıbete uğramıştır. Resim bu hâdiseyi tesbit etmektedir.

Bir Bakışta Dünya Haberleri

İTALYA

Bir Frasnız Tayyaresi

Roma, 5 (A.A.) — Bir askerî Fransız tayyaresi motörüne ârız olan bir sakatlık neticesinde Sardenya'da karaya inmek mecburiyetinde kalmıştır. Tayyare Tunus'tan Bastia'ya gitmekte idi.

AMERİKAN VE İNGİLİZ ZIRHLILARI

Londra, 5 (A.A.) — Sunday Times'in deniz muhabiri yazıyor:

"Yeni Amerikan ve İngiliz zırhlıları 16 pusluk toplarla teçhiz edileceklerdir. Amerikalılar bu çaptaki topları taşıyabilmek için 45 bin tonluk gemiler inşa edilmesini istemekte iseler de İngilizler 42 bin tonluk gemiler inşa etmekle iktifa etmektedirler.

Fransa Vaşington muahedenamesile tahdit edilen miktardan yukarı yani 35 bin tondan büyük gemi inşa etmemektedir.

Kruvazörlere gelince, Japonyanın süper kruvazörler inşa etmediğinden emin olmak için İngiliz amirallik makamının büyük hacimde cüzütamların inşasını tehir etmesi muhtemeldir.

FRANSA

Profesör Freud

Paris, 5 (A.A.) — Profesör Freud, yanında karısı ve kızı olduğu halde, Viyanadan bu sabah buraya gelmiştir. Kendisi pek muhtemel olarak bu akşam Londraya hareket edecektir.

ALMANYA

Balta İle İdam

Veimar, 5 (A.A.) — Bir nöbetçiyi öldürerek Thuringen'deki tahşit kampından kaçmağa teşebbüs eden Emil Bargatzki, başı balta ile kesilmek suretile idam edilmiştir.

İRAN

Başvekil Mısıra Gitti

Tahran, 5 (A.A.) — Başvekil Cam, bir heyet riyasetinde olarak Bağdat yolu ile Mısıra hareket etmiştir. Heyetin vazifesi, veliahdin Mısır kralının kız kardeşi ile izdivacı formalitelerini konuşmaktır. Seyahat üç hafta sürecektir.

Fransız Başvekili Daladyenin Nutku

"Biz Sulhe Hizmet Etmek İstiyoruz. Fakat Bu Aşk Bir Zaaf Eseri Değildir!,,

Lyon, 5 (A.A) — Havas muhabiri bildiriyor: Vatan uğrunda ölen sıhhat memurları adına dikilen anıdın açılış töreninde Başvekil B. Daladye bir nutuk söylemiş ve ezcümle demiştir ki:

"Uzun tarihî esnasında, Fransa, birçok tehlikelere karşı koymak mecburiyetinde kalmıştır. Fransa, bu tehlikeleri mağlûp etmesine imkân veren enerjisini ve azmini bir kere daha bulmalıdır. Zira, bugün Fransanın hudutlarını teşkil eden nehirler ve dağların arkalarında muazzam değişiklikler olmaktadır. Fransa, kuvvetin bütün insan münasebetlerinin hâkimi haline gelmesine müsaade etmiyecektir. Biz sulhe hizmet etmek istiyoruz. Fakat sulhe karşı olan aşkımız, bir zaaf eseri değildir. Tehlikeleri yeneceğiz. Biz, bu işde yalnız değiliz, bir çok diğer milletler de ayni azim ile mücehhezdir. Bu milletler, son zamanlarda bunun parlak misallerini vermişlerdir.,,

DENİZ DEVLERİ

İngilterenin inşa ettiği en büyük muhriplerin biri Afridi adını taşımaktadır. Bu gemilerin her biri 480,000 İngiliz lirasına mal oluyor ve İngiltere bunlardan 16 tane yaptırıyor. Afridi Akdeniz donanmasına iltihak etmiştir.

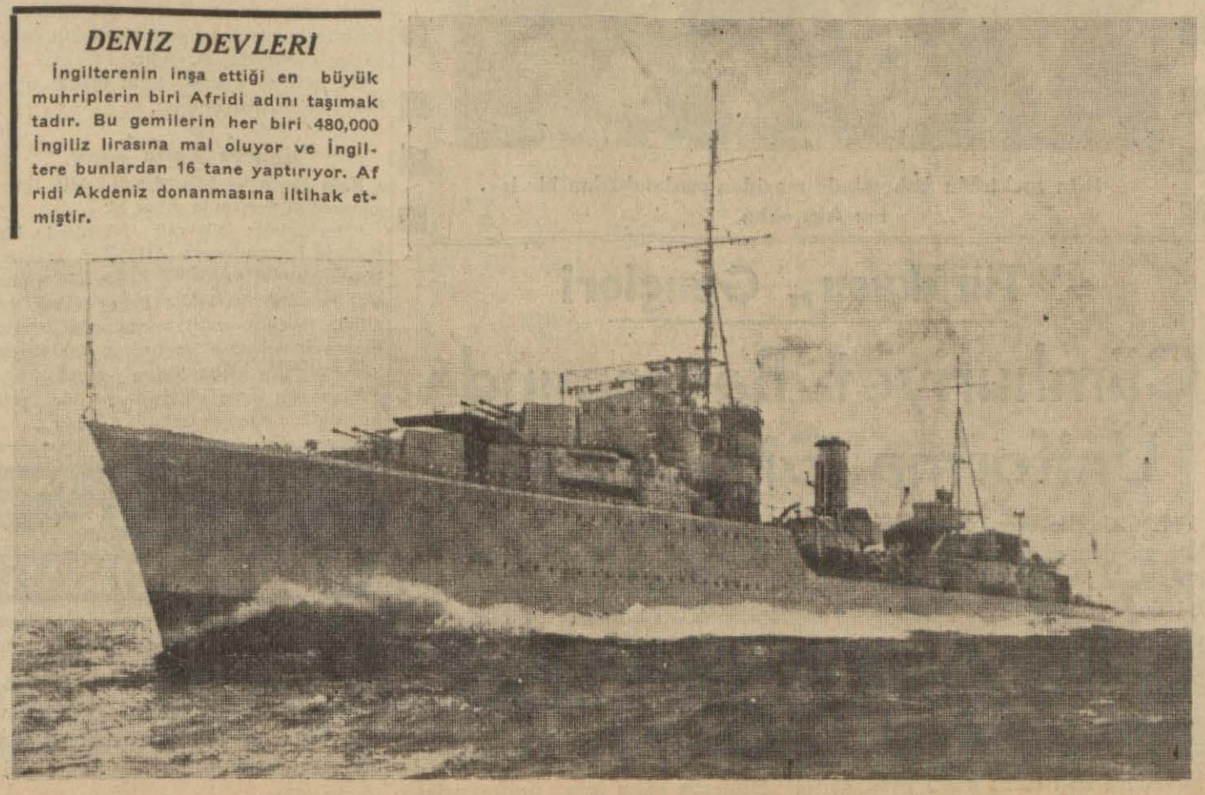

FELEK

Hep O Dert!

Yazan: B. FELEK

— Doğrusun! Haklısın! Pek çok tekâmül noktaları var. Lâkin nasıl susayım kardeşim! Bir cihet var ki, hâlâ düzeltemedik.

— Hangisi o?

— Şu altı üstü bir olmak! Demin cek çilek alıyordum. Manava "altı da mostrası gibi mi?,, diye sordum. Adamcağız evvelâ içini çekti. Sonra bıçağını çekti ve sepetin dibine yakın bir yerinden kafesini kesti ve açtı. Gördük. Altı üstünün yarısı kadar.

E bu sade çilekte olsa ne mutlu! Portakal sandığında da böyle. Elma sandığında da böyle. Kiraz, üzüm kiraz felerinde böyle.

Kömür çuvalında böyle. Sardalya kutusunda böyle!

İşte benim derdim bu. Eski devirlerden kalma bu kötü huydan bir türlü vaz geçemedik. İyi gösterip türlü vaz geçemedik. İyi göstevermek, tane gösterip toz sürmek velhâsıl alış verişte mutlaka karşımızdakini aldatmak istiyoruz.

Bilmem dikkat etmiyor muyuz: Müşteriyi aldatmak suretile kazandığımızı zannettiğimiz ufak şeyin mukabili olarak ticaret namusumuzu vermekteyiz. Gerçi bu matahın dükkânda, mostrada, hattâ envanter ve bilânçoda adı geçmez amma ticaret te en başta gelen bir varlıktır. Sizi aldattığını hissettiğiniz bir satıcı ya bir daha gider misiniz?

İşte benim bir türlü çare bulamadığım derdim budur. İşin fenası şudur ki, ufak esnaftan, büyüğüne hattâ sırasına göre tüccara kadar sirayet eden bu fena usul yavaş yavaş müşterilere de geçmekte, onlar da gündelik hayatın muhtelif safhalarında daima oldukları gibi görünmemekte ve bunu hayat yollarının kestirmesi saymaktadırlar.

Kardeşim! Bilmelisin ki; hepimiz birer çilek sepeti gibiyiz. Mostramızı güzel görüp alanlar bizi baş aşağı edip içimizi boşaltınca alttan mıcır mıcır mal çıktığını görüp içerlemezler mi?

Ve böyle içi dışına uymıyan çilek sepetlerine bir daha el sürmemiye ahdetmezler mi?

O zaman ne olur bizim halimiz? Çünkü biz nihayet birer çilek sepetiyiz, manav dükkânında dört gün müşterisiz kalsak çürür, çamur gibi oluruz.

İşte benim derdim bu kardeşim! Var mı buna bir çare?

Bir Sarkıntılık Hâdisesinin Son Perdesi

İki gün evvel Cumhuriyet gazetesi, sinsi bir şekilde bize çattı. Refik Halitten vatan hasreti ve yurda dönüş saadeti hakkında duygularını sormamızı, "haddini bilmemek,, ve "milletin büyüklüğü ile alay etmek,, gibi ağır ağır kelimelerle tavsif etti ve üst perdeden atıp tuttu.

Evvelki günkü sayımızda bu gazete ile akıl ve mantık dilile konuştuk.

Söylediklerimiz galiba kafasına dank etmiş olacak ki, ölçülerini birdenbire değiştiriyor. Evvelce "haddini bilmemek,, ve "milletin büyüklüğü ile alay etmek,, gibi hükümlere lâyık gördüğü bir hareket hakkında dünkü sayısının bir sütununda gayet sakin, uslu bir lisanla şu sözleri yazıyor:

"Yüz elliliklerden birinden ihtisaslarını soran arkadaşlar ayıp etmişlerdir: Memlekete karşı da, onlara karşı da...,,

Görülüyor ki, Cumhuriyet gazetesi, ölçülerini tamamile değiştirmiş, yüksekten atmaktan vazgeçmiştir. Bunu kayıt ve işaret ettikten sonra şunu da söyliyelim:

Rejimin yüksek bir atıfeti olan umumî affın mânası ve telâkki tarzı hakkındaki görüşümüz, Cumhuriyet gazetesinden çok başkadır.

Böyle bir hareket, üzerine perde çekmek için yapılmaz. Bunu bütün dünyanın duyması, mânasını kavraması lâzımdır. Bu yüksek ruhun akislerini memleket içinde yaymak da bir vazifedir.

Böyle bir sırada maziyi eşerek af

(Lûtfen sahifeyi çeviriniz)

İnsanlar Ceplerinde Neler Taşırlar?

Bir İnsanın Ceplerinden Çıkan Eşya İle Onun Karakterini Anlamak Çok Kolaydır

Geçenlerde ceplerimde ne var yoksa hepsini yemek masasının üzerine boşalttım. Ve taşıdığım şeylere bakarak hayret ettim. Bakınız ceplerimden neler çıktı:

Otuz anahtar, bir tarak, bir çakı, üç küçük vidalı çivi, gazetelerden kesilmiş bir kaç yazı, üç kurşun kalem, iki düğme, dört çengelli iğne, iki resim çivisi, bir sicim parçası, bir kilit!

Ceplerimi bu şekilde boşaltmamın sebebi, karıma kadınların çantalarında bir çok lüzumsuz şeyler taşıdıklarını iddia etmemdi. Karım da bana karşılık vererek erkeklerin daha çok lüzumsuz şeyler taşıdıklarını söylemişti.

Ertesi gün bir ruhiyatçı ile karşılaştım ve arada bu hâdiseyi de anlattım. Güldü ve bir insanın cebinde taşıdığı şeylerle onun karakterini anlamanın çok mümkün olduğunu söyledi. Taşıdığım şeylere bakarak benim de karakterimi çizmesini rica ettim. O da, benim her şeyden fazla ihtiyatlı bir adam olduğumu söyledi. Bunun en katî delili cebimde yedek düğme ve bir kaç çengelli iğne bulundurmam ve bir miktar sicim taşımamdı. Bir tekini kullandığım halde cebimden otuz anahtar çıkması da karakterimde ihtiyatkârlığın hükümsürmesi yüzündendi.

Ruhiyatçı arkadaşım bunları anlattıktan sonra, ruh hastalarının dimağını anlamak için ceplerinde taşıdıkları şeylerin mükemmel bir ip ucu teşkil edeceğini ve kendisinin de buna ehemmiyet verdiğini, hattâ bu eşyanın yalnız bir ip ucu teşkil etmekle kalmıyarak bir takım hastalıkları takip için mükemmel bir temel sayılabileceğini ilâve etti.

Bunun üzerine ilk rast geldiğim arkadaşıma cepleroini boşaltmasını rica ettim.

Çıkardığı şeyler şunlardı: Üç kalem, spora merakını gösteren bir kaç bilet, bir madeni düğme, bir tütün tabakası, iki kibrit kutusu, sekiz anahtar, üç mendil, posta pullarile dolu bir zarf ve bir tırnak törpüsü!

Sigara tabakası onun bedii zevkini gösteriyordu.

Daha sonra bir tiyatro münekkidi ile karşılaştım. Onun da ceplerini boşalttım. Iki anahtarı, futbol maçlarına ait biletler, gümüşten yapılma küçük bir at nalı, çocuğunun, anasının ve kendisinin resmi, iki pantolon düğmesi, dört tiyatro programı, boş bir kibrit kutusu, benzini tükenmiş bir çakmak.

Bu adamın tam bir aile adamı olduğu besbelliydi. Kendisinin resmini taşıması onun ailesine bağlılığının kuvvetini gösteriyordu, fakat boş bir kibrit kutusu ve benzini kurumuş bir çakmak taşıması, biraz Bohem olduğunu ifşa ediyordu.

Daha başka birine de ayni muameleyi tatbik ettim. Evvelâ yeleğinin cebinden bir sürü ufaklık çıkardı ve bunları çocuğunun kumbarası için sakladığını söyledi. Başka bir cebinden kullanılmış posta pulları çıktı ve bunları sokakta bulduğunu anlattı. Daha başka bir cebinden tramvay ve otobüs biletleri, sahte bir elmas parçası, mavi uçlu bir kalem ve bir lâstik parçası çıktı.

Bu adamın karakterinde hâkim olan vasfın hasislik olduğu apaşikâr.

Bu hâdiseleri gazetede anlattım. Bizim sekreter derhal bana bir iş çıkardı. Ve sosyalist bir mebus ile görüşmemi istedi. Bir taksiye atlıyarak mebusun evine gittim. Fakat fırsattan istifade ederek evvelâ şöförün ceplerini boşalttım: Çıkanlar şunlardı: Bir sigara paketi, bir küçük tornavida, üç beş vida, bir cep feneri, bir muhtıra defteri, bir spor makalesi, at yarışlarından bahseden bir risale, iki çakı, bir nişan yüzüğü ile sahte taşlı kırık dökük bir broş!

Yüzükle broşu taksinin içinde bulmuştu.

Bu bir yığın eşyadan şoförün otomobil ve yarışla alâkadar olduğu ve bu alâka ile kazancını artırmak istediği anlaşılıyordu. Pratik bir adamdı.

Sosyalist mebusun cebinde bir kaç gümüş para, cevabı verilecek bir sürü mektuplar, dopdolu bir sigara paketi, gazetelerden kesilmiş yedi yazı, bir küçük makas, bir kaç çengelli iğne, kırık bir dolma kalem, bir kalemtraş, bir lâstik parçası, bir kaç raptiye, 15 anahtar ve müteveffa Makdonald'in el yazısı!

Anlaşılıyordu ki sosyalist çok cevval kafalı bir adamdı. Fakat intizamsızdı. Gerisini kendiniz de keşfebilirsiniz.

Doğrusunu isterseniz yeryüzündeki büyük adamların ceplerinde ne taşıdıklarını çok merak ediyorum. Acaba onlarda abur cubur bir sürü şeyler mi taşıyorlar? Lord Baldvin'in, Başvekillikten ayrılmadan önce halefi Mister Chamberlain karşısında boşalttığını biliyorum. Fakat sebebini anlamamıştım. Lord Baldvin'in cebinden bir pipo, bir tütün tenekesi, bir kibrit kutusu, bir çakı, bir kurşun kalem ve bir muhtıra defteri çıkmıştı.

Buna karşı Chamberlain gülümsemiş, bilmukabele ceplerini boşaltmamıştı. Belki o da boşaltsaydı cebinden bir kaç olta, balık ve saire çıkardı. "Evening Standard" dan..

Berlinde Açılan Nişanlılar Mektebi

Almanlar evlilikte bilinmesi icap eden bir çok şeyler olduğu kanaatile Berlinde bir "Nişanlılar Mektebi" açmışlardır.

Genç kızlar, bu mektebe 120 mark vermek suretile kaydolunuyor ve orada iyi bir zevcenin hak ve vazifelerini öğreniyorlar.

Vazifeler, zevcenin, ev kadınının ve aile anasının olmak üzere üçe ayrılmıştır.

Yemek, ev bakımı, pratik tedavi usulleri mektebin öğrettiği bilgilerin en bellibaşlılarıdır.

120 markı birdenbire veremiyen genç kızlar için bir taavün sandığı açılmıştır. Yeni mektep, öyle revaç görmüştür ki bunların adetlerini çoğaltmak ve benzerini bir çok yerlerde açmak için hükûmet teşebbüsata girişmek lüzumunu duymuştur.

Bir çokları bu mektebe siyasî mahiyet atfetmektedir. Çünkü programdaki derslere nazaran burada her şeyden çok, Hitler rejiminin istediği bir nesil yetiştirmek gayesi güdüldüğü anlaşılmaktadır.

Galatasaraylıların Pilav Günlerinden Intıbalar

Galatasaraylılar yemekhaneye girerlerken

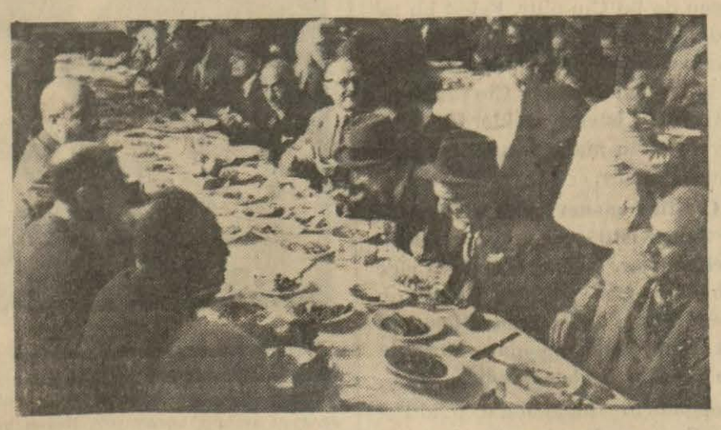

Pilâv, dün de her sene olduğu kadar lezzetli idi ve kapışa kapışa yenildi...

Galatasaraylılar meşhur tamburcularile bir arada

Genç ve ihtiyar Galatasaraylılar Taksim Cümhuriyet âbidesinde hep bir ağızdan istiklâl marşını söylüyorlar.

Dün mektebin bahçesinde maziden canlandırılan bir levha: Altı okka

"Türkkuşu,, Gençleri

Cümhuriyet Bayramında Üniforma Giyecekler..

Memleketimizde Türkkuşu teşkilâtı günden güne kuvvetlenmektedir. Teşkilât sesini memlekete daha iyi duyurmak ve faaliyetini hızlandırmak için de çalışmalarına devam etmektedir. Bu arada, Türkkuşu azalarına ayni şekilde bir üniforma giydirilmesine karar verilmiştir. Bu surette Türkkuşuna mensup gençler havacılık için canlı birer propaganda vesilesi teşkil edeceklerdir.

Gençlerin yaptırılacak bu üniforma ile yeknesak bir halde Ankarada yapılacak on beşinci Cümhuriyet yıl dönümü törenine iştirakleri de alınan kararlar arasındadır.

Bu suretle yakın zamanda bu sahada gösterilen, varlık, canlı bir tablo halinde gösterilmiş olacaktır.

Binlerce genç için üniformaların hazırlanmasının uzun bir zaman işi olduğunu düşünenTürkkuşu teşkilâtı daha şimdiden faaliyete geçmiş ve azalarına ölçülerinin alınması için mekteplere icap eden talimatı göndermiştir.

(BAŞMAKALEDEN MABAT)

Menfi Kuvvetler Karşısında

(Başı 1 incide))

öldürürler. Çünkü bu mekanizmaların işleyişi, dört başı mamur, kusursuz, pürüzsüz iş çıkarmak iddiası üzerine dayanır. Bütün mesuliyet telâkkileri bu iddiaya göre ölçülmüş ve etrafa dağıtılmıştır.

Halbuki insan işlerinin hiç biri dört başı mamur olamaz. Yüzde şu kadar faydasına karşı daima yüzde şu kadar da mahzuru vardır. Her pürüzü düşünmek ve kusursuz iş yapmaya çalışmak muattal kalmak demektir... Çabuk ve çok iş çıkarmak için birtakım mesuliyetleri cesaretle yüklenmek lâzımdır.

İşte bizde dünkü idarelerden kalma itiyatlarla kara kitabın tariflerine uygun mesuliyet telâkkisi çok kuvvetli olduğu için herhangi bir köşeden yükselen bir itiraz, bir işi hudutsuz bir surette geri bırakmaya kâfi geliyor. En küçük bir saman çöpü şeklinde bir tereddüt sebebi, faydası çok büyük bir işi sürüncemeye düşürebiliyor. Hattâ bir defa katî karar verildikten sonra da ortaya vakitsiz bir itiraz sürülünce buna da kulak vermekten kendimizi alamıyoruz.

Adliye Sarayı işinde türlü türlü tereddütler yüzünden iş senelerce muallâkta kaldı. Nihayet hapishane binalarını yıkmak şeklinde bir karara varılabildi ve tatbikata geçildi. Bu safha ileriledikten sonra yeni ve vakitsiz bir itiraz, işi yeniden durdurmaya kâfi geldi ve yeni baştan tetkiklere girişildi.

Bu iş, yalnız İstanbulun Adliye sarayına mahsus bir mesele değildir. Bütün kuvvetlerinden en çok ve en çabuk verim almak zaruretinde olan bir memleket için çok alâka ile tetkik ve halledilmesi lâzımgelen esaslı bir davadır. Menfi mukavemetler yaratan zihniyetlerin, itiyatların, usullerin köklerine karşı tedbir almak; in kılâba uygun ve tam mânasile [illegible] nel bir çalışma muhiti, bir mesuliyet telâkkisi, çabuk bir karar verme cesareti, bir faaliyet hızı kurmak mutlaka lâzımdır.

Ahmet Emin YALMAN

OKUYUCU Mektupları

Karar güzel; fakat tatbiki şartile...

İspartada okuyucularımızdan Hüseyin Çakmakçı yazıyor:

"Vilâyetimiz umumî meclisi, İspartada büyük bir meyva fidanlığı kurmak için icap eden tahsisatı kabul etmiştir. Bu kararı nekadar takdir etsek azdır.

Fakat esas mesele, karar alınması değil, kararın tatbik edilmesidir. Çünkü İspartada eskidenberi mevcudiyetinden bahsolunan bir de Amerikan nümune fidanlığı vardır.

Yirmi senelik bir mazisi olan bu bahçede maalesef şimdiye kadar hiçbir varlık görülememiştir.

Bunun sebebi tahsisat yokluğu mudur? Bilmiyoruz. Fakat muhakkak olan, vilâyetimize civar diğer vilâyetlerde, hattâ kazalarda kurulan fidanlık ve meyva bahçelerinin İspartadaki yirmi senelik fidanlıktan kat kat üstün olduğudur.

Halbuki İsparta, gerek iklimi, gerek toprak kabiliyeti bakımından çok müsaittir. En büyük dileğimiz, yeni fidanlığın da bu vaziyete düşürülmemesidir.

Bu hususta alâkadarların dikkat nazarlarını çekmenizi dileriz.,,

★

Kola'da Posta İşleri

Kola Posta ve telgraf şefi Ali Bayar gönderdiği mektupta diyor ki:

"Merkezimiz müvezzii geçenlerde birdenbire hastalanmıştı. Alâkadar makamlara malûmat verilerek başka bir münasibi bulununcıya kadar geçen birkaç gün içinde tevziatı, şahsî mesuliyetim altında gazete müvezziine yaptırdım. Bu yüzden zarar görmüş hiçbir kimse olmadığı gibi, Postane de iddia edildiği şekilde uzun müddet müvezzisiz kalmış değildir.,,

ÇIRAĞAN SARAYINDA 28 SENE BEŞİNCİ MURADIN HAYATI

Radyo

İstanbul Radyosu

ÖĞLE NEŞRİYATI:

Saat: 12.30 Plâkla Türk musikisi, 12.50 Havadis. 13,05 Plâkla Türk musikisi, 13.30 Muhtelif plâk neşriyatı. 14 SON.

AKŞAM NEŞRİYATI:

Saat: 18.30 Plâkla dans musikisi. 19.15 Çocuklara masal: Bayan Nine tarafından 19.55 Borsa haberleri. 20 Rifat ve arkadaşları tarafından Türk musikisi ve halk şarkıları. 20.45 Hava raporu. 20.48 Ömer Rıza tarafından Arapça söylev. 21 Fasıl Saz Heyeti: İbrahim ve arkadaşları tarafından (Saat ayarı). 21.45 Orkestra: 1 — Mendelson: Ruy Blas, 2— Grek: Nüvi Aljeviyes, 3 — Defose: Bersöz, 4 — Driğo: Eko. 22.15 Ajans haberleri. 22.30 Plâkla sololar, opera ve operet parçaları. 22.50 Son haberler ve ertesi günün programı. 23 SON.

Ankara Radyosu

ÖĞLE NEŞRİYATI:

Saat: 12.50 Karışık plâk neşriyatı. 12.50 Plâk: Türk musikisi ve halk şarkıları, 12.15 Dahilî ve harici haberler.

AKŞAM NEŞRİYATI:

Saat: 18.50 Karışık plâk neşriyatı. 18.50 İngilizce dersi (Azime İpek). 19.15 Türk musikisi ve halk şarkıları (Servet Adnan ve arkadaşları) 20 Saat ayarı ve Arapça neşriyat. 20.15 Türk musikisi ve halk şarkıları (Halûk Recai ve arkadaşları) 21 Spor konuşması (Vildan Âşir) 21.15 Stüdyo salon orkestrası. 1 — Pennati Halvezzi Fior d'Andalusia. 2 — Lautenschlager wir steigen auf das Ganselhorn, 3 — Berger Liebesleid, 4 — Josef Strauss Dorfschwalben aus Österrich, 5 — Fetras Russiche Volkslange. 22 Ajans haberleri. 22.15 Yarınki program ve İstiklâl Marşı.

SENFONİLER:

22 Roma, Bari: Senfonik konser (Manfredini, Haydn, Montani, Paribeni, Giuranna, Toni).

HAFİF KONSERLER:

7.10 Berlin kısa dalgası: Neşeli popuri (8.15: Devamı). 9.45: Plâk konseri 10.15: Neşeli program. 12 Berlin kısa dalgası: Eski karışık havalar. 13 Berlin kısa dalgası: Hafif musiki konseri. 13.25 Bükreş: Stefanescu orkestrası (14.30: Devamı). 15 Berlin kısa dalgası: Bando muzika. 15.30: Cocuk korosu. 16 Berlin kısa dalgası: Plâkla neşeli musiki. 16.45 Roma kısa dalgası: Karışık musiki konseri. 17.15: Hafif musiki. 17.45 Berlin kısa dalgası: İş sonu konseri (18.50: Devamı). 18.35 Brüno: Orkestra, Sopran tenor. 19 Bratislava: Radyo orkestrası. 19.15 Bükreş: Plâk konseri. 19.45 Peşte: Çigan orkestrası. 20 Berlin kısa dalgası: Neşeli musikisi konseri. 20.15 Bükreş: Radyo orkestrası. [illegible] Karışık musiki. 21.05 Romanya uzun dalgası: Plâklarla İspanyal musikisi. 21.15 Bükreş: Radyo orkestrası. 22 Milâno, Torino: Karışık musikili neşriyat. 22.10 Peşte: Orkestra (Wagner, Schubert, Jerger v.s.). 22.45 Bükreş: Lokantadan konser nakli. 23.30 Viyana: Küçük orkestra konseri. 23.40 Roma, Bari: Koro konseri.

OPERALAR, OPERETLER:

20.10 Viyana: Opera ve operetlerden parçalar. 20. 30 Lâypzig: Drest operasından "Margarete,, operasını nakil. 20.30 Prag: Verdinin 'Aida,, operası. 21 Belgrat: Operada verilecek temsilin nakli. 22.10 Bükreş: Opera havaları (Leoncavallo, Mozart. Wagner v.s.).

ODA MUSİKİSİ:

9.15 Berlin kısa dalgası: Yaylı sazlar kuarteti. 12.15 Roma kısa dalgası: Triyo konseri. (13.15: Oda musikisi). 20.20 Ostrava: Caz kuarteti. 22.20 Bratislava: Yaylı âletlerle oda musikisi konseri.

RESİTALLER:

11.45 Berlin kısa dalgası: Artistik küçük konser. 16.30 Berlin kısa dalgası: Erna Sack tarafından şarkılar. 18.30 Berlin kısa dalgası: Schubert'in şarkılarından. 19.30 Prag: Çek sesli filmlerinden parçalar. 19.45 Belgrat: Halk şarkıları. 21.30 Berlin kısa dalgası: Viyolonsel konseri. 23.30 Peşte: Plâklarla İtalyan şarkıları. 23.35 Bratislava: Slovak halk şarkıları.

DANS MUSİKİSİ:

21.30: Florans, Napoli. 24.10: Peşte.

MUHTELİF:

19.10 Bari: Musikili Arapça neşriyat. 20.37 Bari: Türkçe musikili program. 21.15 Bari: Rumca musikili program.

NOVOTNİ
Serin ve gölgeli bahçesinde
ÖĞLE YEMEĞİ
Tabl Dot:
4 kap yemek 75 kuruş.

TAN

Gündelik Gazete

TAN'ın hedefi: Haberde, fikirde, herşeyde temiz, dürüst, samimî olmak, karlın gazetesi olmıya çalışmaktır.

ABONE BEDELİ

Türkiye		Ecnebi
1400 Kr,	1 Sene	2800 Kr,
750 Kr,	6 Ay	1500 Kr,
400 Kr,	3 Ay	800 Kr,
150 Kr,	1 Ay	300 Kr,

Milletlerarası posta ittihadına dahil olmıyan memleketler için 30, 16, 9, 3,5 lira dır. Abone bedeli peşindir: Adres değiştirmek 25 kuruştur. Cevap için mektup lara 10 kuruşluk pul ilâvesi lâzımdır.

GÜNÜN MESELELERİ

2,000,000 Muhaciri Nasıl Getirtebiliriz?

Yazan: M. ZEKERİYA

Balkanlarda Türkiyeye hicrete hazır 2 milyon nüfus bizden bir işaret bekliyor. Bunları en kısa bir zamanda Türkiyeye nasıl getirtebiliriz?

Bu sualin cevabını ararken, evvelâ Yunanistanın bu işi nasıl halletiğini tetkik etmek faydalı olur.

Harpten sonra Türkiyeden Yunanistana 2 milyon rum hicret etmiştir. Yunanistan, büdcesinin darlığına, parasızlığına, vasıtasızlığına rağmen bunları iskân etmiş, yerleştirmiş, müstahsil bir hale getirmiştir. Bugün Yunanistanın en zengin sanayii bunların elindedir. Yunanistanın iktısadî hayatı bunların tesiri altındadır. Bunlar âdeta Yunanistanın hayatına hâkim olmuşlardır.

Ayni meseleyi daha ufak ve daha büyük mikyasta diğer memleketler de halle mecbur olmuşlardır. Bütün Orta Avrupa devletleri harpten sonra bir muhacir meselesile karşılaşmış ve şu veya bu şekilde bu davayı halle mecbur olmuşlardır.

Yalnız Türkiye bu meseleyi henüz esaslı surette tetkike vakit bulamamıştır. Bu sütun bu tetkikatı yapmıya müsait değildir. Bizim vazifemiz sadece davanın üzerine parmak koymak, bunun tetkike muhtaç ve lâyık bir mesele olduğunu isbat etmek ve devletin dikkatini bu dava üzerine çekmektir.

★

Bence bu dava bir rakam meselesidir.

Tecrübeye göre 5 nüfusluk bir muhacir ailesinin derhal müstahsil hale gelebilecek tarzda iskânı 1000 liraya mal olmaktadır.

İki milyon muhacir 400 bin aile demektir. Yani bütün bu muhacirleri bir hamlede, yani kısa bir zamanda Türkiyeye getirebilmek için 400,000,000 liraya ihtiyaç vardır. Bu iş 5 seneye taksim edilirse senede 90 milyon liraya ihtiyaç gösterir.

Şimdi bir de madalyanın diğer yüzüne bakalım. Türkiye istatistiklerine göre beher Türk yurttaşının millî geliri 76 liradır. Bunlar birleşip çalışmıya başladıktan sonra bilvasıta veya bilâvasıta memleketin servetine bir kıymet ilâve edeceklerdir. Verecekleri vergilerden maada kazandıklarını burada sarfedecekler - dir. Bütün bu kıymetleri nüfus başına 76 lira üzerinden hesap eder - sek bir senede muhacirlerin memleket servetine ekliyecekleri kıymet 150 milyonu bulur. Bu para beş senede 750 milyon lira yapar. Demek ki, bu müddet zarfında kendileri için sarfedilecek parayı çıkardıktan başka, memlekete 350 milyon liralık bir servet te kazandırmış olacaklardır.

★

Bir maden işletmek istediğimiz, bir fabrika kurmıya teşebbüs etti - ğimiz zaman ne yaparız? O fabrika ve o madenin verimini hesap eder, konacak sermayenin temin edeceği kârı düşünür, ona göre bir sermaye dar arar, yahut bir şirket kurarız. Ereğli bakır madenini işletmek için yaptığımız gibi.

İşte elimizde iki milyon işçinin sây kudretine dayanan zengin bir maden vardır. Bu madeni işletme - nin kârlı olduğu da meydandadır.

O halde bu iş için bir sermaye bulunamaz mı? Bir şirket, hattâ birkaç şirket kurulamaz mı? Büyük ve zengin bir yabancı sermaye ile anlaşılamaz mı?

Ben zannediyorum ki, iş ilmî şekilde ele alınır, esaslı ve ilmî bir surette tetkik edilerek gidilecek yol tesbit edilirse bunların hepsi mümkündür. Ve Türkiyeye az zamanda 2 milyon nüfus kazandırmak gibi muazzam bir davanın halline hizmet edecektir.

Ingiliz Karikatürü

Şark İle Garbın Birleştikleri Nokta

[*Japon tayyarelerile Franko tayyareleri sivil halkı bombardıman ediyorlar*]

Tılsımlı Bir Kelime: Yasak

Zamanında "Yasak!„ demesini bilenlerin; bu uğurda ölümü göze aldıklarını isbat edenlerin davalarını her zaman kazandıklarını tarih bize izah ediyor. Bilhassa bizim tarih.

YAZAN:

Nizamettin Nazif

Çok kelime bilen adam, iyi konuşan adam mı demektir? Sanmam.

Ne çok kelime bilen adam, iyi konuşan adam„ dir, ne de bir dilin kaidelerini en iyi bilen vatandaş, o dili en yüksek ifade kudretine ulaştırabilmiş olan vatandaştır. Eğer böyle olsaydı ifadesi en kuvvetli eser lûgat kitabı olur ve büyük edipler arasında bir iki tane de gramerci görülürdü.

Lûgat kitabı...

Dillerin bütün kelimelerini kucaklıyan bu kitaplar kadar ifadesi kıt ve kısır olan ne vardır? Lûgat, faydasının yüksekliği derecesinde sı düşük ve cehli artık bir eserdir. zekâsı düşük ve cehli artık bir eserdir.

yordum. Dilimin en çok sevdiğim kelimelerinden biri gözüme ilişti

YASAK.

Lûgatim bu kelimeyi şöylece izaha yeltenıyor:

"Mâni olmak. Müsaade yoktur. Geçilemez. Mecaz olarak "kanun„ mânasına da alınabilir.„

Üzerine aldığı davayı teşrih edemiyen bir acemi avukat, bilgisi ve onuru temsil ettiği devletin vekarına uygun olmıyan bir diplomat, nasıl can sıkar, sinir bozarsa, bu şişkin kitap ta öylece canımı sıktı, sinirlendim. Kapadım ve fırlattım bir kenara.

— Bedbaht kelime! diye söylendim. Sen bu musun?

YASAK. Bunu bir de ben anlatayım:

Bu kelime, tek başına bütün tarih ve bütün ekonomi politiktir.

Pedagoji, psikoloji, sosyoloji her şey bu tek kelime ile, bu tek kelimeyi, zamanında, inanarak ve müessir olması uğrunda her fedakârlığa ve feragate katlanmak kararını vererek söylemesini bilmekle hulâsa edilebilir.

Temiz gülümsemeli bir yağız yüz,

Bebeklerinde çelik kararlar menevişlenen kara gözler,

Dik bir baş,

Geniş bir göğüs,

Gergin ayaklar...

İki sıra sağlam dişi göze vuran vişne renkli dudaklar, kamalarına basılmış seri ateşli topların kundakları gibi açılıp kapanıyor. Bol gölgeli pınar başlarının en rakipsiz aşklarını fısıldamak için yaradılmışa pek benziyen genç ve masum bir ağız, tek klime fırlatıyor:

— YASSAH!

Bir harp olsa ve her saniye dumanla alev arasından bin mermi fışkırsa, bunların hepsi hedeflerine varsa, eğer toplar, bu tek kelimeyi inanarak söyliyebilenler tarafından kullanılmıyorsa düşman mutlaka ilerliyecektir. Fakat cephe tutanlar, bu kelimeyi inanarak söylüyorlarsa, topları ve tüfekleri olmasa da mutlaka düşman kahrolacaktır.

Zamanında, inanarak yasak demesini bilenlerin, bu uğurda ölümü göze aldıklarını isbat edenlerin davalarını her zaman kazandıklarını tarih bize izah ediyor. Bilhassa bizim tarih.. Bunun o kadar çok ve biribirinden güzel nümunelerini vermiştir ki. İşte Pilevne. Osmanlı generali Osman, orada ne kadar güzel bir:

— YASAH!

Demişti. Eğer kendinden daha geniş salâhiyetli olanlarda da ayni iman olsaydı Pilevne mevzii bir müdafaa değil bir umumî zafer olurdu.

İşte Çanakkale. Bir fırka kumandanı miralayın oradan Akdenize doğru inanarak haykırdığı bir:

— YASAH!

Hâdiselerin seyrini baştanbaşa değiştirdi. Yalnız Cihan Harbi askerliğinin bütün umumî karargâhlarındaki plânlar, hedefler, stratejik telâkkiler değil, sosyal telâkkiler de, milletlerin psikolojisi de, rejimler de, siyasî harita da, herşey de değişti.

İşte on altı mart.

Bir Türk nöbetçisinin, zamanında inanarak ve bütün âkıbetlerine göğüs gererek işgal kuvvetleri kumandanlığının mitralyözlerine ve zırhlı otomobillerine karşı fırlattığı bir;

— YASAH!

İstanbulun bütün münevverlerini şeref savaşına gönüllü olmıya tahrik etti. Bugünkü Türkiye, her yıldızı, her sırması, her nişanı bir çok feragatler ve kahramanlıklarla tediye edilmiş bir üniformayı, şerefine uygun bulmadığı gün sır-

[Arkası: Sayfa 8, sütun 5 te]

GÖNÜL İŞLERİ

ERKEKLER İÇİN SEVGİ İMTİHANI

Evvelki gün sevgi meselesinde kadınların kendi kendilerini imtihan edecek bir sual listesi neşretmiştim. Bugün de sevgi meselesinde erkeklerin doğru ve yanlış hareketlerini tefrike yardım edecek listeyi neşrediyorum. Önce bu listeyi okuyunuz. Cevaplarınızı veriniz. Sonra şu izahatı okuyunuz:

Erkekler Bu Suallere Cevap Veriniz

A kısmı

1 — Bir erkeğin üstüne başına fazla ehemmiyet vermesine lüzum olmadığına kani misiniz?

2 — Kadının kendisinden daha yaşlı erkeği tercih ettiğine inanır mısınız?

3 — Bütün kadınların her noktada biribirlerine benzediklerini zanneder misiniz?

4 — Size şeref vereceğini zannettiğiniz tecrübelere bilvasıta dikkati celbetmek hususunda zafınız var mıdır?

5 — Annenizi veya kız kardeşinizi ahlâkın ve kadınlığın bir örneği olarak telâkki eder misiniz?

6 — Dinleyicilerin hoşuna gitmese bile açık konuşmaktan hoşlanır mısınız?

B kısmı

1 — Kudretinize göre kadına çiçek veya sair hediyeler vermekten hoşlanır mısınız?

2 — Kadınla beraber gezmiye gittiğiniz zaman her şeyin yolunda gitmesi için önceden üzülür müsünüz?

3 — Başlangıçta gösterdiğiniz nezaket ve inceliğe mütemadiyen devam edebileceğinizi zanneder misiniz?

4 — Sevginin ilk sarhoşluk zamanlarında bile münasebeti kesenize göre idare edebilir misiniz?

5 — Daima evin başı olmıya hazır mısınz?

C kısmı

1 — Para meselelerinde bir dereceye kadar müstakil olmıya dikkat eder misiniz?

2 — Sevgi ve saygının icap ettirdiği itinayı yapar mısınız?

3 — Muhalefet karşısında maddî ve mânevî cesaret gösterebilir misiniz?

4 — Kadınlara karşı civanmert misiniz?

5 — Hiç olmazsa zahiren züppe değil misiniz?

A kısmı

Eğer A grupundaki suallere tamamen hayır cevabı verebiliyorsanız sevimli ve sevgi işlerinde usta bir adam olduğunuz anlaşılır. Üstüne, başına bakmaksızın bir erkeğin kadın için cazip olabileceğine inanılamaz. Bugünkü dünyada kadın erkekten evvel ihtiyarladığını kabul etmez. Kadınlar biribirlerine benzemezler. Fakat iltifat karşısında hepsi zayıftırlar. Bu sebeple kadını tenkide cesaret eden adam kendisini sevdiremez. Erkeğin âmirlik yapmasına kadın tahammül edebilir, fakat bunu açık ve samimî bir surette yaparsa! Beşinci suali izah için bir kitap yazmak lâzımdır. Yalnız şu kadarını söyliyeyim ki, bu mukayese kadını kızdırır.

B kısmı

Bu kısımdaki suallerin hepsine evet cevabı veremiyorsanız sevgi meselesinde kolaylıkla ilerliyemiyeceğiniz anlaşılır. Her sualin cevabı o kadar basittir ki, izaha ihtiyaç göstermez. Şüphesiz bir kadın kendisi için fedakârlık yapan erkeğe geçici bir sevgiliye nisbetle daha çok bağlanır. Fakat bu fedakârlıkta ifrata varmamak lâzımdır. Çünkü bir gün bundan anî surette vazgeçmek kadını müthiş bir hayal sukutuna uğratır. Kadınlar her şeyi hazır isterler. Onları düşünen bir erkeğe sahip olmak kadının gururunu okşar.

C kısmı

Bu suallere muvafık cevap vermek, yakından tanınmakla cazibesini kaybeden insanlardan olmadığınız meydana çıkar. Bu evsafı haiz olan erkek kadının hem saygısını hem sevgisini idame edebilir. Filvaki bazan kötü tabiatli erkeklere de kadınların bazan düşkünlük gösterdikleri vâkidir. Fakat bu sevgi daha ziyade bir yüktür ve kadın bu sevgide müsavi olmaktan ziyade esirdir.

Kadın, cesareti beğenir. İyi muameleye, nezakete, erkekliğe bayılır. Züppeden ve korkaktan iğrenir.

Şimdi sualleri okuyunuz ve cevaplarını veriniz.

Gönül Doktoru

GÖRÜŞLER

Evlenme Çağı

6.6.38

Yazan: Sabiha Zekeriya Sertel

Medenî kanun, evlenme çağını kızlar için on yedi, erkekler için yirmi olarak tesbit etmişti. Şimdi Meclise yeni verilen bir kanun lâyihası ile bu çağı, kızlar için on beş, erkekler için on yedi olarak kabul etmek istiyorlar.

Evlenme çağının her memleketin iklimine, içtimaî şeraitine göre değişmesi gayet tabiîdir. Meselâ Şimal memleketlerinde bu yaş yirmiden yirmi beşe kadar değişir. Merkezî Avrupada on yediden başlar. Arabistan gibi sıcak iklimlerde on dört, on beş yaşında, hattâ daha küçük evlenenler vardır.

●

Bizde iklim ve içtimaî şerait kızların daha küçük evlenmesini mi icap ettiriyor?. Bu hususta içtimaî, ve fizyolojik bir tetkik yapılmış mıdır bilmiyorum, kanunun esbabı mucibesi de daha gazetelere mufassal olarak geçmedi. Fakat gazetelerde gösterilen sebep, halkın kızlarının yaşlarını büyüterek hileye tevessül etmeleri dir ki, kuvvetli ve mücbir bir sebep değildir.

Doktorların iddiasına göre on dört, on beş yaşında kız çocuklarının evlenmesinin birçok sıhhî mahzurları vardır. Çocuk bu yaşta tamamile inkişaf etmiş değildir. Hattâ bu yaşta birçok kız çocuklarının rahimleri daha teşekkül etmemiştir. Bu çocukların, çocuk doğurması gerek kadının, gerek çocuğunun inkişafında müessir olur.

Çocukları, daha çocuk denen bu yaşta evlendirmenin içtimaî mahzurları çok büyüktür. Daha henüz şuuru inkişaf etmemiş, çocuk bakımı ve terbiyesi hakkında daha henüz fikir sahibi olmamış, bir çocuğun ana olması, yetiştireceği çocukların hiç değilse yüzde elli nisbetinde zayiat vermesine sebep olur. Nüfusun artması, yalnız adedi arttırmakla değil, dünyaya gelenleri muhafaza etmekle mümkündür. Bu yaşta çocukların evlenmesi, nüfus bakımından faydalı değil, zararlıdır.

Küçük çocukların daha teşekkül ve tekâmülünü bitirmeden evlenmeleri, bizzat kendilerinin de inkişafına mâni olur. Bu yaşta çocukların, aile teşkil etmeleri, bir erkeği ve evi idare etmeleri de, sinleri itibarile mümkün olmıyan birşeydir. Daha müstakar, daha mesut ve müreffeh aileler teşkil etmek, neslin idamesi bakımından zarurî olduğuna göre, bu yuvaların temelini daha kuvvetli kurmak lâzım.

Birçok ailelerin kızlarını evlendirmek için nüfuslarını büyültmeye yeltenmeleri, kanunî ceza ve mesuliyeti mucip bir hâdisedir. Buna tevessül edenlere kolaylık göstermek değil, bunları tecziye etmek, sıhhatli ve mesut yuvalar kurmak için bu gibi hâdiselerin önüne geçmek gerektir. Bizde kızları küçük evlendirmek için iktısadî ve içtimaî âmiller nelerdir? Ailelerin bir an evvel kızların yükünden kurtulmak istemeleri ise, içtimaî bir sebep olsa da, sıhhî ve içtimaî mahzurları ile mukayese edilince, ikincisinin üstün gelmesi daha doğru olur zannındayım.

Lise Müdürünü Tehdit Eden Talebeler

İzmir, (TAN) — Geçenlerde kültür lisesi. direktörünü, tabanca ve bıçakla tehdit eden dört talebenin sorgularına devam edilmektedir.

Suçlulardan Zeki, hâdisede bir tecavüz kasdi olmadığını, yalnız mektep müdürlerinden sınıf geçme vaziyetleri hakkında malûmat sorduklarını söylemiş ve demiştir ki:

— Müdürün odasına girdiğimiz sırada bende ve arkadaşlarımda silâh, filân yoktu. Biz müdürün odasından çıktıktan sonra arkadaşlarım mektepteki tabanca ve bıçaklarını, ben de eniştemin tabancasını aldım.

Ahmedin tabancası, daima mektebin yatakhanesinde dururdu.„

Talebeler tevkif olunmuştur. Yakında mahkemeye verilecektir.

SPOR

Son Millî Küme Maçında

Güneş Klübü Galatasarayı 4-2 Mağlûp Etti

Bu Suretle Güneşliler Hiç Mağlup Olmadan Millî Küme Şampiyonluğunu Kazanmağa Muvaffak Oldular

Dünkü maçta Galatasaraylılar Güneşlilerle birlikte sahaya çıkıyorlar..

Güneş ve Galatasaray futbolcuları maçtan evvel bir arada..

Millî kümenin son mühim maçını dün Güneşliler Galatasaraya karşı oynadılar ve 4-2 kazanarak bu senenin futbol mevsimini mağlûbiyetsiz bitirmek gibi fevkalâde bir neticeye erdiler.

Bir takımın şampiyonanın başındanberi nâmağlûp vaziyetini muhafaza etmesi çok güç bir iştir. Her şey gibi, Güneşin mağlûbiyetsiz millî küme şampiyonu oluşu da ihtimal bazılarına tabii gibi görünür. Fakat o hali bulabilmek üzere Güneş oyuncularile idarecilerinin bugüne kadar sarfettikleri devamlı gayreti takdirle ölçmek sporculuğun şanındadır.

Dünkü maç, bir gün evvelki tahminimizdeki gibi beş, altı gol farkına kadar çıkmadan nihayetlendi. Güneş oyuncuları yine o tahmin yazımız da yazdığımızdaki tarzda oyunun bidayetlerinde iştahsız ve oyunu yerleştirmek gayretini sarfetmekten uzak gözüktüler. Dakikalar ilerledikçe soğukkanlı ve sakin tempolarını açarak vaziyete hâkim oldular.

Güneşin her hattı rakibine nazaran daha olgun ve daha oturaklı gözüktü. Aradaki gol farkının oyunun muhtelif safhalarındaki Güneş hâkimiyetinin ve müessir tarzının tam ifadesi olduğunu tasdik ve kabul etmeliyiz.

Millî küme başlangıcından düne kadar yaptıkları maçlarda on üç galibiyet ve yalnız bir beraberlikle nâmağlûp vaziyette millî küme şampiyonluğunu tamamile hak eden Güneş takımını ve idarecilerini tebrik ettikten sonra maçın tafsilâtına geçiyoruz:

Millî Kümenin Son Puvan Cetveli

Takım	Maç	Galip	Berabere	Mağlûp	Attığı gol	Yediği gol	Puvan
Güneş	14	13	1	—	40	11	41
Beşiktaş	14	9	2	3	34	14	34
Galatasaray	14	8	—	6	22	29	30
Üçok	14	7	—	7	28	34	28
Muhafız	14	5	2	7	20	30	26
Harbiye	14	5	1	8	16	24	25
Alsancak	14	4	—	10	18	41	21

Beşiktaş - Altılar murteliti:

Güneş - Galatasaray maçından evvel oynanan Beşiktaş - Altılar muhteliti oyununu Beşiktaşlılar 2-1 mağlûp bitirerek sahadan çekildiler.

Güneş - G. Saray maçı

Altılar muhteliti - Beşiktaş oyuncuları içeri girdikten sonra bir müddet sahanın ortasını suladılar. Saat altıya on beş kala iki klüp takımları kardeşçe, kolkola beraber çıktılar.

Galatasaraylıların buketi :

Galatasaraylılar Güneşli arkadaşlarının milli küme şampiyonluklarını oyundan evvel güzel bir buket vererek tebrik etmek suretile güzel bir jest yaptılar.

Maç başlıyor :

Hakem Adnan Akının idaresindeki iki takım şu şekillerde dizildi:

Güneş kadrosu: Cihat - Hakkı, Faruk - Ömer, Rıza, Yusuf - Rebii, Murat, Melih, Niyazi. Salâhaddin.

Galatasaray kadrosu: Sacit - Adnan, Salim - Mustafa, Musa, Suavî - Bülent, Haşim, Mehmet, Eşfak, Necdet.

Oyun başlar başlamaz, Güneşlilerin epey gevşek bir tarzla rakiplerinin imkânlarını dener gibi çalışmak istedikleri görüldü.

Galatasaraylılar, son gayretlerile hücumları üstüste doldurarak ve bilhassa sağdan akınlarile canlı ve Güneş nısıf sahasında oynadılar. Fakat Güneş müdafaasının ve kalecisinin sarsılmaz mukabelelerile bir netice elde edemediler.

On dördüncü dakikaya doğru Güneşliler, yavaş yavaş ısınıp istikrarlı sürate giren bir makine gibi çalışmıya başladılar. Güneş açılınca hâkimiyet meselesi mevzuubahis olamıyacak kadar emin bir şekilde galip takımın iradesine tâbi oldu.

Güneş muhacimleri müessir olmıya başlayınca, oyunun ağırlığı Galatasaray müdafaasının üstüne yüklendi. Salim her tarafa yetişmek gayretile epey yoruluyordu. Yoruldukça sürati azalan Salim Güneş kaptanı Rebiinin içe geçerek yaptığı yeni tertip karşısında daha müşkül vaziyetlere düşüyordu. Maamafih bunalmasına rağmen vazifesini muvaffakıyetle başarıyordu.

Güneşin ilk golü :

Birinci devrenin son dakikalarında sol açığa geçmiş olan Murat, Güneş kaptanı Rebiiye, kale ağzı hizasında isabetli bir pas verdi. Rebii sağ ayağı ile ve ustaca bir vuruşla kalecinin ayarlamasına imkân vermeden Güneşin birinci golünü yaptı.

Birinci devre Güneşin 1-0 galibiyeti ile nihayetlendi.

İkinci devre :

Güneşliler birinci devrenin on beşinci dakikasından itibaren başlayıp gittikçe artan hâkimiyetlerini devam ettiriyorlardı.

Güneşin ikinci golü :

Altıncı dakikaya doğru sağdan inen Güneşlilerin sağ içi, genç Niyazi Galatasaray kalecisile müdafii Salimi karıştırdı. İkisinin arasında, çok müşkül vaziyette olduğu halde topu pençe atar gibi üstten bir vuruşla havalandırdıktan sonra mükemmel bir çekişle köşeden attı.

G. Sarayın birinci golü :

Devrenin bitmesine yirmi iki dakika kala Galatasaraylıların sağdan akışlarında Galatasaraylı Eşfakla Güneşin Faruku havaya çıktıkları sırada Eşfak Faruğun altına eğilmiş vaziyette kaldı. Hakem, Güneşliler aleyhine penaltı verdi.

Galatasaraydan Necdet çekti ve ilk golü yaptı.

Güneşin üçüncü golü :

Top, merkeze geldi. Güneşliler penaltı golüne behemehal mukabele ahdile pek sıkı akına girdiler. Güneşin sağ içi Niyazi on sekiz pas çizgisine girerken Galatasaraylılar şarjlı vurdular. Hakem frikik verdi. Salâhaddin mükemmel bir vuruşla doğrudan doğruya ağlara taktı.

Güneşin dördüncü golü :

Güneşin merkez muhacimi sağ iç oluğunda şahsi gayretile topu sürmiye başladı. Galatasaray müdafaası o tarafa doğru aktı. Melih, önü çık kalan Niyaziye ortaladı. Niyazi fevkalâde bir vole vuruşla topu ağlara gömdü.

G. Sarayın ikinci golü :

Oyunun bitmesine on dakika kala Galatasaraylılar var takatlerile bir şeyler yapmak üzere çalışmıya başladılar. Güneş takımı attığı dört gole güvenerek hücumlarını biraz gevşetmişti. Bundan bilistifade maçın nihayetine dört dakika kala Galatasaray solundan açılan hücum üstüne Güneş müdafileri vaziyeti paylaşamadılar. Kaleci de onlara bakarak biraz tereddüt geçirdi, Yetişen Galatasaray mu-

[Arkası: Sayfa 10, sütun 1 de]

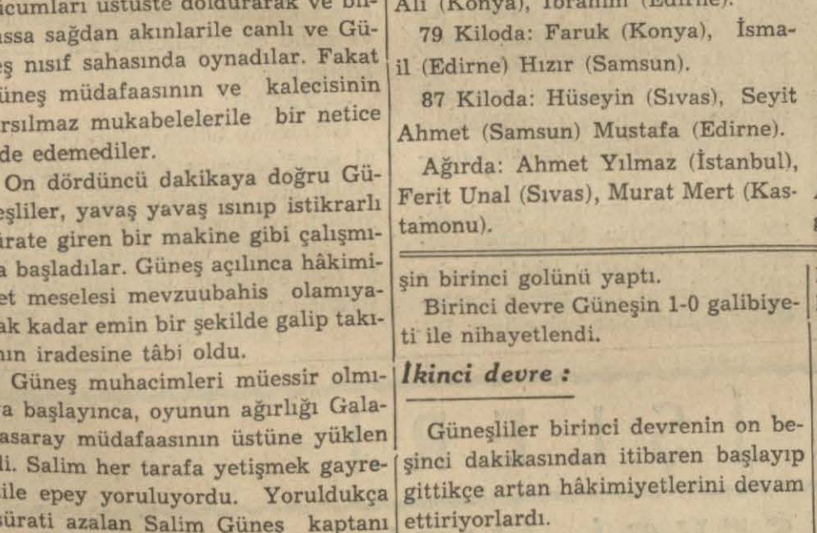

Beşiktaş Altılar Muhtelit maçından güzel bir enstantane..

Türkiye Serbest Güreş Müsabakaları Bitti

Ankara Birinci, İstanbul Ikinci, Konya Üçüncü Oldu

Ankara, 5 (Tan muhabirinden) — Türkiye serbest güreş birincilikleri bugün Ankara stadında binlerce kişi önünde yapıldı ve umumî tasnifte Ankara birinci, İstanbul ikinci, Konya üçüncü oldu. Bu suretle birincilik kupası Ankara güreşçileri tarafından alındı.

Müsabakalardan sonra Gümrük ve İnhisarlar Vekili Ali Rana Tarhan, ferdî birincilere madalyalarını ve grup birincilerine de kupalarını verdi.

Müsabakaların teknik neticeleri şunlardır:

56 Kiloda: Mustafa (Ankara), Ahmet Yener (İstanbul), Ziya (Konya).

61 Kiloda: Halil Yüzer (İstanbul), Abdullah (Edirne), Mehmet (Samsun).

66 kiloda: Feridun (İzmir), Mehmet (Konya), Niyazi (Balıkesir).

72 Kiloda: Celâl (Ankara), Ahmet Ali (Konya), İbrahim (Edirne).

79 Kiloda: Faruk (Konya), İsmail (Edirne) Hızır (Samsun).

87 Kiloda: Hüseyin (Sıvas), Seyit Ahmet (Samsun) Mustafa (Edirne).

Ağırda: Ahmet Yılmaz (İstanbul), Ferit Unal (Sıvas), Murat Mert (Kastamonu).

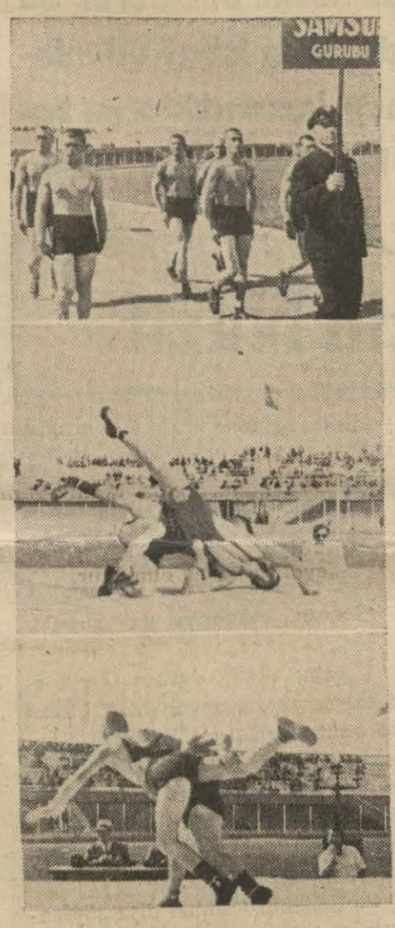

Ankarada yapılan Türkiye serbest güreş müsabakalarından üç intıba..

HİKAYE

UNUTULMIYAN SEVGİLİ

"Sigfrid Siwertz„den Çeviren: Faik BERCMEN

Kirayı götürmek üzere ev sahiplerine gitmiştim. Ihtiyar kadın yalnızdı. Kocasını sordum.

— Nicander dışarı çıktı, dedi.

Bu sade cümle bana, kadının ne demek istediğini anlattı. Ihtiyar yine içip sarhoş olmak için şehre inmişti. Kadının bu derdine iştirak gösterir bir hareket yaptım ve sonra parayı vermek için davrandım. Kadın, bir mahcubiyetle uzattığım parayı aldı. Bu vaziyette bana ikram etmek istediği bir fincan kahveyi reddetmek imkânını bulamadım.

Yaşlı kadınlar konuşmayı pek severler; hele önlerinde bir fincan kahve de olursa ısrara bile hacet bırakmaksızın çeneleri çözülür. Ihtiyar ev sahibim de, buruşuk ve titrek ellerini dizlerinin üstüne çaprazvari bir halde koydu ve gençliğini anlatmağa başladı:

"Kasabaya yakın bir köyde doğmuştu. Ailesinin küçük evi ufacık bir tepenin üstündeydi. Orada geçirdiği çocukluk ve ilk gençlik çağını hiç unutamıyordu. Akşamları kıra çıkar, dağ çiçekleri toplardı.

Babasının ölümü üzerine yalnız başına kaldı ve şatoya hizmete girdi. İşte Nicander de şatonun arabacısı idi. O zaman parlak gözlü, siyah saçlı ve iri yarı kuvvetli bir adamdı. Şehirli olduğu için diğer köylü hizmetçilerden üstün tutuluyordu. O zaman da böyle içki içer ve mütemadiyen kadın peşinde dolaşırdı.

Maamafih iyi adamdı. Onu herkes seviyordu. Sabah postasını getirip şatoya bıraktığı zaman daima anlatacak hoş bir şey bulurdu. Arabasını temizlerken her vakit "Amanda, saçlarında bir gülle geldi„ şarkısını söylerdi.

Bu arada işi düşüp arabalığa gittiği zaman, Nicander onu bir tarafa sıkıştırır öperdi. Hoş o da ona rastladığı vakit kaçmazdı ya...

Fakat bütün bunlar, kilisenin boyalarını tazelemek için kasabaya gelen seyyar boyacı Blom gelince değişti. Boya, şato sahiplerinin hesabına yapıldığından onu, şatoda bir tarafa yerleştirmek mecburiyeti hasıl olmuştu. Blom'u her gün öğle ve akşam yemeklerinde hizmetçiler sofrasında görüyordu. Ilk tesadüflerinde, boyacının şimdiye kadar hiç kimsenin bakmadığı şekilde ona baktığını gördü.

Boyaları görmek bahanesile bir gün kiliseye kadar Blom'u aramağa gitmişti. Boyacı org'un bulunduğu ufacık galerideki mermer sütunları boyuyordu. Gürültü üzerine, başını çevirdiği zaman yüzü sevinçle parladı; fakat sonra birden mahcup ve sıkılgan bir tavır aldı; sarardı.. Başındaki kasketini geriye iterek kıvırcık sarı saçları alnının üzerine döküldü. Bir şeyler söylemek istiyor gibiydi.

— Matmazel Anna, bana baktığı zaman iş yapamıyorum; ellerim titriyor, dedi.

Kiliseyi beraber dolaştılar. Bir aralık erkeğin elini kolu üzerinde hissetti. Vücudü ürperdi. Boyacı eğilmiş kulağına şunu fısıldıyordu:

— Pazar günü büyük yoldaki kanape üzerinde matmazeli bekliyebilir miyim?

Başıyla evet.. işareti yapmıştı. O pazar buluştukları zaman her şeyi kararlaştırmışlardı. Erkek birmüddet dolaşa dolaşa topladığı paralarla hem evlenecekler ve hem de atelye açacaklardı. Yani ancak bir buçuk sene sonra evleneceklerdi. Ne güzel hulya idi bu!..

Bir kaç gün sonraydı. Bir akşam Nicander elindeki kamçıyı çizmelerine çarparak ona doğru gelmişti. Kızgın gibi idi. Gözleri pırıl pırıl yanıyordu.

— Her şeyi biliyorum, diye homurdandı, pek cömert kızsın doğrusu.. Hem benim öpücüklerimi, hem de başkasının teklifini bir arada kabul ediyorsun. O sulu boyacıya nasıl tahammül ediyorsun bilmem?

Aldırış etmeden cevap vermiş ve kaçmak istemişti. Fakat Nicander onu sımsıkı yakalıyarak öpmeğe davranmışsa da bağırınca bırakmıştı. O günden sonra arabacı bir daha ona sataşmamış ve sesini çıkarmamıştı.

Zaten Blom'un gitmesine bir kaç gün kalmıştı.

Her hafta mektuplaşmak. kararile ayrıldılar. Blom kasabadan kasabaya dolaşarak Nordland'a kadar gitmişti.

Sonbahara doğru iki Sevgilisinin hasreti gitgide onu harap ediyordu. Uzun bir fasılayla aldığı son mektuptan sonra sevgilisi mektupların ardını kesmişti. Mektup üzerine mektup yollamış fakat bir cevap alamamıştı.

Haftalarca, aylarca bekledi. Hiç bir haber çıkmıyordu. O kışı büyük bir ıstırapla geçirdi. Tahammül takatı kalmamıştı. Hastalandı. Hastalık sırasında Nicander'in sabahlara kadar baş ucunda beklediğini söylediler. Arabacı o kadar çok yalvarmış ve ağlamıştı, ki efendi nihayet ona izin vermek mecburiyetinde kalmıştı.

Hastalıktan sonra iyi zedelenmişti. Iradesi ve kuvveti kalmamıştı. Bir yaz akşamı şatonun tenha bir yerinde arabacıya rastladı. Onun halinde bir değişiklik vardı. Kasketini eskisi gibi çapkın çapkın yana eğmiyordu. Hiç bir şey söylemeden nazikâne yaklaşmış ve beline sarılmıştı. Mukavemet gösterecek halde değildi. Otomat gibi duruyordu. Bu hal bir akşam arabacının onu bir çalılık arasına sürüklediği güne kadar sürdü.

Noele doğru hamile olduğunu hissetmişti. O zaman evlenmek mecburiyetinde kalmıştı. Doğan çocuk bir kaç ay sonra ölmüştü. Hiç beklemedikleri bir yerden de şimdi benim oturduğum ev onlara miras düşmüştü. Nicander yeni bir iş bulup kasabaya geldi. Işte o zamandanberi buradalar.

Bir gün evde yalnızdı. Mutfak kapısı hafif bir tıkırdı ile açılmıştı. Muhfağa ne olup bittiğini anlamak üzere girdiği vakit karşısında Blom'u gördü. Yorgun ve sararmış yüzü yine güzeldi. Şapkasını elinde tutuyordu:

— Niçin nişanlına ihanet ettin? Niçin onun mektuplarına cevap vermedin Bunu sana sormağa geldim. dedi.

O vakit hakikat bir şimşek gibi gözünün önünde çakmıştı. Nicander, nişanlısından gelen mektupları ve onun cevaplarını yok etmişti.

[Arkası: Sayfa 8, sütun 6 da]

Köylü Çocukların Okuma Aşkını Tatmin Edelim

Yazan:
YALKIN

— Gazete!.. Gazete!.. Gazete!..

Sakın gazete satıcısı sanmayınız. Bu sesler, otobüslerin yanısıra koşan köylü çocukların çığlıklarıdır. Çok uzaklarda değil, Yalova yoliyle Bursaya gidenler, bu bağırışmaları en çok ve pek sık işitenlerdir. Hem öyle katı, demir gibi ağır feryatlar ki; otobüslerin kalın saç kaplamaları üzerine; çelik bir mermi gibi çarpar. Sıçrar, çatlar ve akisleri etrafta çatırdar:

— Gazete!.. Gazete!.. Gazete!..

Otobüsten atılan bir, iki gazete, koşmaktan kızaran günahsız yüzlerini hemen şenlendirir, içlerinden kopup çıkan çığlıklarını çarçabuk dindirir. Evet, bütün bu koşuşmalar, bağırışmalar bir tek gazete için!...

Bir köy okulu öğretmeni oldu ğunu sonradan öğrendiğim bir genç, tasalı bir yüzle bana dön dü:

— Sanmayınız ki, dedi, bu gazetelerden kese kâğıdı yapıp köyün bakkalına satacaklar, veya uçurtma yapacaklar, uçurarak keyif çatacaklar.. Hayır, bu arslan yavruları, yurdun yarınki koruyucuları; içlerinde ateşlenen, alevlenen okuma sevgilerini, ancak yanarak, kıvranarak bekledikleri bu gazetelerle besliyorlar. İşte bakınız: Titreyen elleri ile kaptıkları gazeteleri; sevgiden çarpan mini mini kalpleri üzerine nasıl bastırıyorlar?. Tıpkı özlediklerine kavuşan hasretlilerin şenliği, sevinci ile köylerine nasıl koşup uçuyorlar. Biraz sonra bu gazeteler yaprak yaprak ayrılacak, elden ele dolaşacak, köyün yavrularına, kızlarına, yarının erlerine, gelinlerine dağılacak ! . Bu akşam yine köyün her yuvasında; fersiz ışıkların altında, yalazlanan ocakların başında okuma cümbüşü yapılacak, yarın sabah, köyün davarlarını, danalarını yaymağa çıkaracak sığırtmaçla danacı ve otlağı, yaylağı, baltalığı dolaşmaya gidecek, kâhya ile korucu, köyün sınırlarında kavuşacakları komşu köylerin yavrularına gazetede okuduklarını anlatacaklar.

Bunun böyle olacağına inanınız. Çünkü, köylerde yeni yetişip erleşenlerin okuma sevgisini, isteğini karşılayacak; küçüklerin okudukları okul kitaplarından başka bir yaprak bile yok. Bulunanlarını da Arap yazıları ile oldukları için yeni neslin köy okulunu bitirip aylak kalan gençleri anlamıyor. Aşık garip, Kör oğlu, Ferhatla Şirin, Leylâ ile mecnun ve bunların benzerleri masallar artık onların kulaklarına girmiyor, zevklerini okşamıyor.

Bu çocuklar Türkün büyük atasının dili ve fikri ile kendileri için derlenip yazılmış, yaşamanın ve kazanmanın yollarını gösterecek kitapları isterler ve bilseniz nasıl özlerler. Köyde azçok varlığı olanlar bile böyle kitapları özenip edinemiyorlar. Köy yavruları işte bu yokluğu gidermek, okuma sevgilerini beslemek için; böyle yolboylarına dizilir, özledikleri gazeteleri atacak mürüvvetli elleri gözlerler. Dikkat ediniz, mürüvvetli diyorum: Çünkü; bu yavruların çığlıklarına kulaklarını tıkayıp, çırpınmalarına gözlerini yumup geçen, ceplerinde katlanmış gazeteyi esirgeyen hasis eller de vardır ve çoktur. Bunlar; sonunda hiç şüphesiz buruşturup atacakları, birşeye, bir yere sarıp serecekleri bu gazetelere bir türlü kıyamazlar. Mürüvvetsizlikleri ile bu yavrulara kıyarlar, dileklerini, gönüllerini kırarlar. Hiç acınmaz mı bunlara?"

Köy öğretmeni sözüne devam ediyordu:

"Her vakit kendi kendime düşünürüm. Şehirlerde ve kasabalardaki bayanlar, baylar, derim. Ne olur sanki? Her gün okuduklarını gazetelerini öteyeberiye atacaklarına, buruşturup yakacaklarına haftadan haftaya bulundukları yerlerin Halkevlerine verseler. Bu evlerin becerikli ve yardımı sever çevirenleri bu gazeteleri toplayıp köylere gönderseler ve ulu ulusumuzun, ünlü Atamızın yavrucuklarını, erciklerini böyle mürüvvetsiz, kansız elleri gözlemekten, hor görülüp üzülmekten esirgeyip sevindirseler... Olur mu, demeyiniz? Umadığımız, sanmadığımız nice büyük işlerin canla başla çalışılıp başarıldığını, göğüslerimizi kabartarak, gözlerimizi yaşartarak gördüğümüz bugünlerde şu küçük ve yerinde dileğin yapılması güç mü sayılır,,sanki?.

Bursa — Mudanya yolunda iki Köylü çocuğu

Meselâ şehir ve kasabalarda postahanelerin çoğunda her köyün birer ufak posta kutusu var. Anahtarları muhtarlarda durur. Halkevleri bunlardan istifade edemez mi acaba?.

Şehirler, kasabalar, nahiyeler ve köyler arasında trenler, otobüsler, köy arabaları gidip gelmektedir. Demiryolları bugün devlet elindedir. Trenler bu gazete paketlerini özliyerek taşır, otobüsçüler sakınır mı?. Hayır, severek ve sevinerek götürürler. Köy arabacıları arabalarına değil sırtlarına bile yüklenmeği birer vazife edinirler. Yeter ki bu önemli işe ilişiklik gösterilmesin.,,

Otobüs köy civarından uzaklaşmıştı. Fakat köy yavrularının yalvaran seslerinin gazete, gazete! diye feryatları hâlâ kulağımda çınlıyordu. Tam bu sırada köy öğretmeninden duyduğum söz ler, ruhumda derin bir iz bıraktı. Bu sözleri Halkevlerine ve şehir ve kasabalardaki bay ve bayanlara tekrar etmekle içim hafifliyor. Bu işte kendime düşen vazifenin bir parçasını yapmış gibi oluyorum.

MUĞLADA :

Bir Nahiyede 10 Dükkân Yandı

Muğla, (TAN) — Vilâyetimize bağlı Ula nahiyesi çarşısında çıkan yangın birdenbire büyüyerek on dükkânın yanmasına sebep olmuştur. Nahiyede itfaiye teşkilâtı bulunmaması yüzünden ateş, sırf halkın gayretile ve güçlükle söndürülebilmiştir.

SIVASTA :

Bir Mahkûm Kaçtı ve Tutuldu

Sıvas, (TAN) — At hırsızlığından on ay hapse mahkûm olup Yıldızeli hapisanesinde yatmakta olan Keçeci Ahmet oğlu Kaya geceliyin hapisaneden kaçmış, fakat bir müddet sonra yakalanmıştır.

★ Sıvas, (TAN) — İskân müdürü Ali Rıza Erdeniz, Adliye Vekâleti seferberlik müdürlüğüne tayin edilmiştir.

Süreyya Baydar, Sıvas belediyesi fen heyeti müdürü olmuştur.

Müzelerdeki Şaheserler

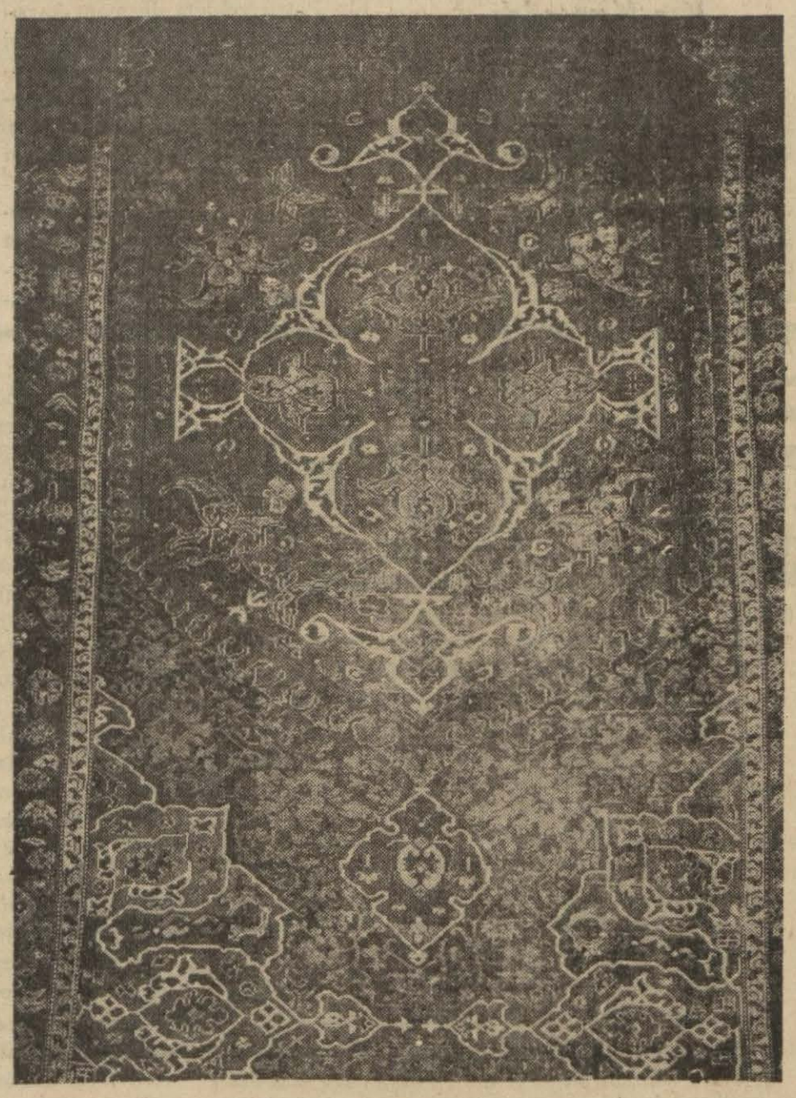

(17)

TARİHÎ BİR KÖRDES HALISI — Resmini koyduğumuz şu halı, Türk ve İslâm eserleri müzesinde bulunan bir Kördes halısıdır. Anadolunun halıcılıkla tanınmış bir çok merkezleri vardır. Bunların birincisi ve en şöhretlisi Kördesdir. Avrupalılar Kördesin halılarına çok kıymet verirler. Kördesin seccadeleri mebzul denecek kadar çoktur. Fakat büyük halıları yok denecek kadar azdır. Bizim müzemizde bulunan bu eser, Kördesin şimdiye kadar hiç emsali görülmiyen büyük bir halıdır. Bu bakımdan da eşsiz ve çok kıymetlidir. Bunlar "Kördesin İbriklileri,, diye şöhret almışlardır. Üstünde İbrik resimlerini görüyoruz.

Şu Garip Dünyada :

Radyodan Bedava Elektrik

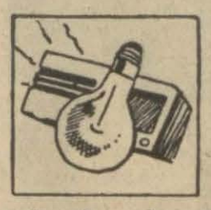

Almanya'da bir kaç kişi Hamburg radyo istasyonunun verdiği radyo mevcelerini elektrik ışığına veçirmeğe ve bu suretle evlerine bedava aydınlık teminine muvaffak olmuşlardır. Bugün bu işin kolaylıkla yapılmasını temin edecek cihazlar bulunmuştur. Bu cihazlar tekemmül edince radyo ahizelerini açarak bir istasyondan ışık almak, diğer bir istasyondan da müzik dinlemek mümkün olacaktır ve belki motörlerimizi de bu enerji ile işletmeğe muvaffak olacağız. Amerikada ve Almanyada şimdi bu işe ait tecrübeler yapılıyor.

★

okların batırıldığı zehirin terkibi

Hintlilerin oklarını batırmakta oldukları zehirin terkibi, uzun zamanlar âlimler tarafından keşfedilememişti. Bunun yılan zehiri olduğu zannediliyordu. Bu zehirin terkibi için profesör Beredo Karneiro uzun tetkikler yapmıştır. Son yaptığı bir tahlilde, zehirin Strihonelatin ve Küpetalin isimlerinde iki alkoloitten mürekkep olduğunu tesbit etmiştir.

★

Evler için periskoplar

Her gelen misafire kapıyı açmamak için bir nevi periskop vücude getirilmiştir. Bir takım adeselerin sıra ile konması evin içindeki aynaya kapıyı çalan kimsenin gölgesini aksettirmektedir. Bu periskobun dıştan görünen parçası bir çivi başı kadardır, o da kapının tepesindedir.

★

Çocukları sinirden korumak için

Amerikalı bir doktor çocukları sinirden, heyecandan korumak için yeni bir çare bulmuştur. Bu da bir çocuğun kendisini kolaylıkla görmesini temin edecek bir yere bir ayna koymaktır. Çocuk ağladığı zaman kendisini aynada görürse vaziyeti o kadar tuhafına gider ki ağlamayı unutur.

★

Merih yıldızına gitmek için

Amerikalı profesör Con Conuert, yakında Merih yıldızına uçuş tecrübesinde bulunacakmış. Profesor gazetecilere beyanatta bulunarak bu işi riyazî bakımdan halletti ğini şimdi de, bu nazariyeleri tatbike geçireceğini söylemiştir. Profesör, Merihe hususî tipte bir raketle gidecektir. Bu raket, her 15 kilometre mesafede kendiliğinden infilâk ederek sürat kazanacaktır.

★

Bir Amerikalının vasiyeti

"Con Devis", Kanadada ölen zengin bir milyonerin ismidir. Bu adam, dul kalan karısına bir şartla 20 milyon frank para bırakmıştır. Vasiyetnamede yazılı olan bu şart, karısının derhal bir erkek bulup evlenmesidir. Evlenmediği takdirde bankadaki paraların sadece faizlerini alacaktır. Evlenme kâğıdını ibraz ettiği zaman da 20 milyon frangı bankadan çekebilecekitr.

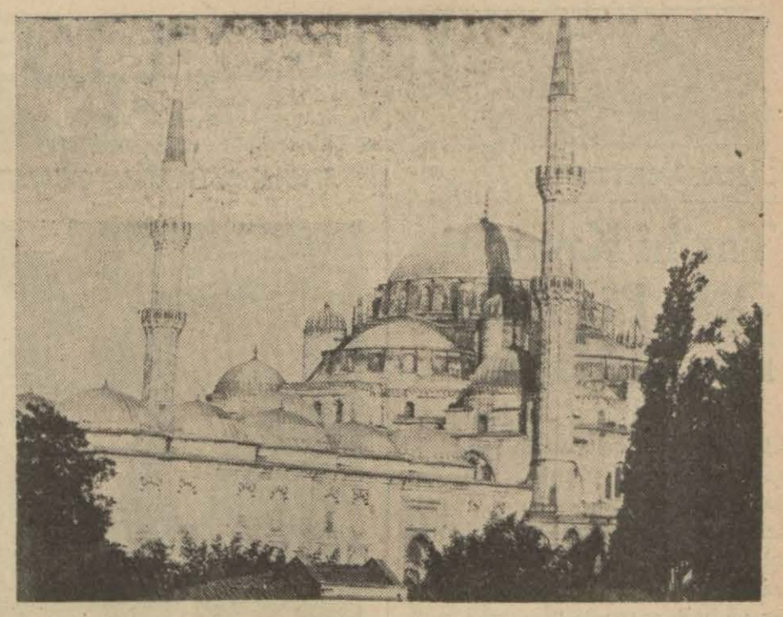

Eminönünden Beyazıda açılacak cadde ile bütün ihtişamı meydana çıkacak olan Süleymaniye camii

Şehir Plânına Göre İstanbulun Müstakbel Şekli

İstanbul şehrinin umumî müstakbel plânını hazırlamak üzere belediye vaktiyle bir müsabaka açmış, bu müsabakaya birisi Alman, ikisi Fransız olmak üzere üç tanınmış mütehassıs iştirak etmişti.

Bu mütehassısların üçü de müstakbel şehir plânının yapılması ve Istanbulun imar edilmesi için cami, medrese, çarşı, ve diğer sütunlar gibi tarihi kıymeti haiz âbide ve binalardan gayri bütün şehri baştan aşağı tarla kaidesine göre yıkmak ve bilâhare yeniden inşa etmek üzere projeler yapmışlardı.

Bittabi bu projelerin tahakkuku milyarlara baliğ olacağı için tatbiki bir hayalden ibaret olacaktı. Çünkü bilhassa şehrin Beyoğlu yakasını tarla kaidesine göre baştan aşağı yıkıp yeniden yapmak, yalnız Istanbul belediyesinin değil, mali vaziyeti en iyi olan belediyelerin bile yapabileceği bir iş değildir. Vâkıa bu üç mütehassıstan Alman mütehassısıs, az çok muhafazakâr davranmış ve bu yüzden de plânı tercih edilmişse de bu da Prost'un yaptığı plânlarla ölçülemiyecek derecede büyük külfetleri iltizam etmekte idi.

Şimdi şehir plânının hayalden hakikat haline gelmek üzere bulunması ve kısım kısım tatbik mekviine konulmuş olması, tamamile Prost'un şehrin vaziyetine, bütçesine göre hareket ederek hem pratik, hem de nisbeten ucuz bir imar sistemini prensip olarak kabul etmiş bulunmasının neticesidir.

Müstakbel şehrin umumi ve ana münakale yollarını tesbit ederken şehrin coğrafî vaziyetile istimlâk kolaylığını da göz önünde bulunduran Prost, en geniş ve en asrî yolların Istanbul yakasında açılmasını kabul etmiş ve bu yakada yollar için üç tane birinci derecede ehemiyetli mihrak noktası kabul etmiştir. Bunlar; Eminönü, Beyazıt ve Yenikapıdır. Fatih ve Sultanahmet te ikinci mihrak noktası olarak ayrılmıştır.

Istanbul yakasındaki birinci derecedeki üç mihraktan, şehrin dört tarafına modern caddeler açılacaktır. Bu arada Yenikapıda kurulacak olan limandan Atatürk caddesi ve Gazi köprüsü yoluyla Taksime bir ana yol gidecektir.

Bu yol, Beyoğlunda fazla külfeti istilzam ettiğinden Azapkapı — Şişhane — Tozkoparan caddeleri lüzumu kadar genişletilecek, Tozkoparandan sonra İngiliz sefaretinin altından Tünel geçirilerek yol Tarlabaşile iltisak peyda edecek ve sonra yeni ve geniş Taksim Cümhuriyet meydanile birleşecektir. Bittabi Yenikapıdan Aksaraya, Beyazıta, Fatihe, Sultanahmede de diğer tâli yollar gidecektir.

Eminönü mihrakından ayrılacak yollar evvelce bir kaç defa yazılmıştır. Yalnız bu mihrakın en enteresan tarafı Eminönünden Yenicami başından Beyazıta çıkacak olan yol olacaktır. Çünkü bu yolu açmak için yapılacak istimlâkler neticesinde bir şaheser olan Süleymaniye camiile ve müstakbel plâna göre Süleymaniye camiinin yanında kurulacak olan Universite sitesi, bütün heybetile Yenicamiin arkasından ve yeşillikler arasından bir anfiteatr şeklinde Boğaza nazır bir vaziyette meydana çıkacaktır.

Beyazıta gelince, bu meydan tıpkı bir örümcek ağı gibi yüzlerce ana veya ikinci derecedeki yolların başlangıç, veya iltisak noktasını teşkil edecektir.

Beyoğlu yakasında yollar çok dar olduğu gibi binalar da her türlü sıhhî şartlardan uzaktır. Bu itibarla Beyoğlu cihetinde de yollar genişletilecek ve binalar sıhhî şekle sokulacaktır.

Fakat burada istimlâk işini mümkün mertebe azaltmak ve işi pratik şekilde halletmek için portik yol ve kat istimlâki usulü kabul edilmiştir.

Portik yol, binaların zemin katlarını istimlâk ederek bu binaların ön taraftan üst katlarını ikişer süslü mermer sütun üzerine istinat ettirmektir. Bu suretle açık kalacak olan binaların zemin katları üzerleri kapalı yaya kaldırımlar halini alacaktır. Eski Şehzadebaşında Direklerarasının daha modern, daha süslü, daha geniş ölçüde bir nümunesi olan bu yollar Beyoğlunun bütün dar sokaklarına tatbik edilecek, ve bu suretle orta kısımlar yalnız tramvay ve otomobillere ait olacaktır. Fakat bu takdirde tramvaylar portik yolların hemen sağ ve sol kenarlarından geçecek, diğer nakil vasıtalarına da yolların ortaları ayrılacaktır.

Beyoğlu yakasındaki binalarda oturanların sıhhatlerini korumak için de kat istimlâki veya mecburi kat ilâvesi yapılacaktır. Yani on taraftan ve ana caddelerden başlamak sahillere doğru binalar mutlaka birer kat alçalır olacaktır. Bunu temin maksadile ön caddelerdeki binalara katlar katılacak diğer cadde ve sokaklardakilerden de birer ikişer kat istimlâk edilerek binalar alçaltılacaktır.

Yeni Tramvay Tarifesi Yapılacak

Belediye mevsim itibarile bugünkü tramvay tarifesinin ihtiyacı karşılamadığını görmüş, şirkete müracaat ederek bütün hatlarda mevsim hareketine uygun bir tarife yapılmasını bildirmiştir. Bu tarife ayın on beşine kadar bitirilerek tatbik edilecektir.

ÇIRAĞAN SARAYINDA 28 SENE BEŞİNCİ MURADIN HAYATI

KARACABEYDE :

Tarihî Kıymeti Olan Bir Abide Harap Halde

Karacabey, (TAN) — İstanbulun fethinde Fatih ordusunun sağ cenah kumandanlığını yapmış, bilâhare Belgrat kalesi önünde şehit düşerek kemikleri buraya getirilmiş olan kasabamızın banilerinden Karacabeye izafeten 861 tarihinde yaptırılmış olan ve halk arasında "İmaret Camii,, denilen mabet, pek harap bir haldedir. Müruru zamanla, bilhassa İstanbulda "büyük zelzele,, diye anılan bir sarsıntının tesiriyle bu hale gelmiştir. Halbuki büyük bir tarihî ve mimarî kıymeti haizdir. Aradan geçen uzun asırlara rağmen kapısının işlemeleri bozulmamıştır. Minaresinin bir kısmı da çok sağlamdır. Kubbe, kemer ve duvarları, temel taşları, çok yüksek mimarî tarzını açıkça göstermektedir.

Belediyemiz, bu büyük eserin muhafazası için etrafını tel örgü ile çevirmiştir.

İstiklâl Harbinde baştan başa yakılıp yıkılmış ve Cümhuriyet devrinde yeniden ve muntazam bir şekilde kurulmuş olan Karacabeyin bu tarihî yadigârını da lâyık olduğu şekilde korumak için daha esaslı tedbirler almak lâzımdır.

—o—

İZMİRDE :

İki Katil Tutuldu

İzmir, (TAN) — Hırsızlık ve cinayet vakalarından zan altında olup çoktanberi aranılan Kadir oğlu Dilâver Kırca oğlu Manisanın Harmandalı köyünde, Abdürrahman Hilmi de Bergama civarında yakalanmışlardır.

Bunlar, geçen sene Haziranda Bakırçay yakınında bulunan meçhul cesedin hüviyetini söylemişler, bunun Akhisarlı Hacı Mustafa olduğunu ve parasına tamaan kendileri tarafından balta ile öldürüldüğünü itiraf etmişlerdir.

★ İzmir, (TAN) — Buz dolapları içinde buradan Ankaraya balık sevkedilmiye başlanılmıştır.

★ İzmir, (TAN) — Ege mıntakası baytar mütehassıs müşaviri Nâzım Unkur, İzmir vilâyeti baytar müdürlüğüne tayin edilmiştir.

—o—

AKYAZIDA :

Belediye Teşkilâtı Yapıldı

İzmit, (TAN) — "Akyazı,, kasabasında belediye teşkilâtı vücude getirilmiştir. Yakında belediye intihabatına başlanacaktır.

SIVAS LİSESİNİN TEMSİLLERİ :

Sıvas lisesi ikinci devre talebesi tarafından Molyerin "Zoraki tabip,, piyesi oynanmış ve çok alkışlanmıştır. Yukardaki resimde rol alan gençler görülüyor.

AYDINDA :

Köylüler Bir Yeni Mektep Yaptırıyor

Aydın, (TAN) — Dalama nahiyesinde köylüler tarafından yaptırılmakat olan ilkokul binasının inşaatı ilerlemektedir. Geçen sene bu bina için 3750 lira sarfedilmiş, köylü tarafından da 1300 liralık inşaat malzemesi temin edilmiş olduğu gibi bu yıl da 7215 lira olan köy büdcesinden 2118 lirası ayni mektep için ayrılmıştır. Büdcede kalan 5097 lira da ziraat, sağlık ve bayındırlık işlerine ayrılmıştır.

Buzun Kilosu 3 Kuruş

Aydın, (TAN) — Ziraat Bankası şubesi, Ödemiş belediye buzhanesinden buz getirterek kilosu 3 kuruştan satmıya başlamıştır. Mantar levhalar arasında tertemiz getirilmekte ve mantar levhalarla kaplı beton depoda saklanmakta olan buzlar, evlere kadar ayni ücretle gönderilmektedir.

Bu sayede halk, temiz olmıyan pahalı karları almaktan kurtulmuştur.

—o—

VEZİRKÖPRÜDE :

Temiz Suya İhtiyaç Var

Vezirköprü, (TAN) — Burada en büyük ihtiyacı su teşkil ediyor. İçilecek su azdır ve pek te iyi değildir.

İki saat uzaktaki "Akpınar,, dan temiz su getirtilmesine üç yıl evvel teşebbüs olunmuşsa da henüz ikmal edilememiştir.

KONYADA:

Yeni Maden Araştırmaları Yapılıyor

Konya, (TAN) — Vilâyetimizin yeraltı servetlerini araştırmak üzere maden tetkik ve arama enstitüsü tarafından gönderilen Montan — Jeoloğ Bay Ziegler ile Necdet Egeranla buraya gelmişler, vilâyetle temasta bulunarak, faaliyet esaslarını tesbit etmişlerdir. Bundan sonra, tetkiklere başlamak üzere Beyşehir, Hadım, Bozkır ve Ermenâk'e gitmişlerdir.

Kız Mekteplerinde İmtihan ve Sergiler

Konya, (TAN) — Akşam Kız Sanat okulunun son sınıf imtihanlarına başlanılmıştır. İmtihanlar neticelendikten sonra güzel bir sergi açılacaktır. Türk kadınının aile iktısadiyatındaki mevkiini ve sanat okullarının değerini göstermek maksadile iki perdelik "Onun kızları,, isimli bir piyes te hazırlanmıştır.

Kız Muallim Mektebinin sergisi de açılmıştır. Bilhassa çay takımları ile bluzlar ve beyaz işlerde muvaffakıyet görülmekte, bu yılki sergide daha ziyade iktisadî bir ruhun mevcudiyeti anlaşılmaktadır.

—o—

MANİSADA :

Ödemiş Yolu Açılıyor

Manisa, (TAN) — Salihli ile Ödemişi biribirine bağlıyacak yolun inşaatı çok ilerlemiştir. Yol bir aya kadar açılacaktır.

GEMLİKTE :

Iki Motör Çarpıştı Bir Kişi Yaralı

Gemlik, (TAN) — Derinceden buraya gelmekte olan Gemlik motörcüler şirketine ait ve Ahmet kaptanın idaresindeki buğday yüklü "Kumla,, motörü ile buradan İstanbula gitmekte olan Gemlik Mutemet anbarına mensup Hoca Tevfikin "Kaplan,, adındaki motörü geceliyin çarpışmışlardır. Hâdise, Bozburun ile Koyundere arasında olmuştur. Bozburunda demirli olan "Mihaliç,, motörü hâdise yerine koşmuş, fazla zedelenmiş olan "Kumla,, motörünün yükünü alarak buraya gelmiştir. Gemlikten gönderilen "Emek,, motörü de "Kaplan,, motörünün hamulesini alıp İstanbula gitmiştir.

Müsademe esnasında, "Kumla,, motörü tayfasından Hüseyin gözünden yaralanmıştır.

17 Yaşında Bir Kız Kayboldu

Gemlik, (TAN) — Tuzla çiftliğinde oturan 17 yaşlarında Kâmil, Orhan Gazinin Teke mahallesinden 17 yaşında Lûtfiyeyi sevmiş, bunlar kaçıp birleşmek için sözleşmişlerdir.

Kâmil, tayin edilen saatte otomobille çiftlikten buraya gelmiş, Lûtfiye gelmemiştir. Halbuki, Lûtfiyenin de ayni saatlerde evinden çıktığı, sonra dönmediği anlaşılmıştır.

Zabıta, Kâmili yakalamış ve Orhan Gaziye göndermiştir.

★ Gemlik, (TAN) — Gazi Okulu talebesi Halkevinde bir veda müsameresi vermişler, "Kartal,, piyesini temsil etmişlerdir. Temsilde ve millî oyunlarda çok muvaffak olan küçük talebeyi seyirciler şiddetle alkışlamıştır.

★ Gemlik, (TAN) — 2 — 3 Haziran gecesi saat 22,5 ta, iki saniye kadar süren bir zelzele olmuştur. Zayiat yoktur.

—o—

BALIKESİRDE :

14 Yaşında Bir Kız Kaçırıldı

Balıkesir, (TAN) — Küpeler nahiyesine bağlı Kalem köyünde oturan şehrimizin Yenice mahallesinden Fahri kızı 14 yaşında Zehra, Konakpınar nahiyesinin Pelitcik köyünden Osman oğlu 16 yaşında Yunus ve ağabeyi 19 yaşında Abdullah tarafından kaçırılmıtşır. Bilâhare üçü de tutulmuştur.

Tılsımlı Bir Kelime: Yasak

(Başı 5 incide)

tından fırlatıp atan bir Türk oğlunun ilâhî bir haykırışla:

— YASAH!

Diyebilmiş olmasından doğmuştur.

Habeşistan, mitralyöz buldu, havaya karşı müdafaa topları bulabildi. Tecrübeli ve tediye ile çalışır yabancı kumandanlar bulabildi. Fakat "Yasah!,, demesini bilen bir avuç vatandaş bulamadı. Vehip Paşanın kurduğu Hindenburg hattını iskelet markalı İtalyan tayyarelerinden çok, imansızlık tahrip etmiştir.

Şuşnig'in "YASAH!,, demesini bilmemesi bin yıllık Avusturya tarihine son verdi. Fakat onun karşılaştığı Almanyadan daha büyük ve iştihası kabarık bir Almanya karşısında;

— YASAH!

Demesini bilen bir Beneş, Bohemyanın Tunaya geçit veren bütün kıymetli kapılarını Çekoslovakyaya bir daha kazandırdı.

Bir efsane kahramanını sihirli hazinelere ulaştıran bir tılsım vardır:

— AÇIL YA SUSAM!

Tarihin bütün hakiki kahramanlarını en havsalaya sığmaz zaferlere ulaştıran "YASAH!,, da böyle bir tılsımdır.

İspanyollar, kendi dillerine bunu "Non Pasaran,, diye tercüme ettiler. Hükûmetçi İspanya, vilâyet, vilâyet gerilerken bir general Miyaha Madridden bir "Non Pasaran,, savurmasını bildi. Kaya gibi yerinde duruyor.

Eski Yunan tarihinin de bir Leonidası vardır. İran imparatoru Ardaşirin milyonluk ordusu karşısında Termopil boğazını tuttuğu zaman bu İspartalı kahramanın yanında bir avuç arkadaş vardı.

Leonidasın bu kadar bir kuvvete dayanarak söylediği "YASAH!,, İranlı hükümdarı güldürdü.

Fakat "YASAH!,, dediği yerde ölmesini bilen Leonidasın vatanı aslâ İrana esir olmadı.

Roma tarihinin de beni hayran eden bir kahramanı var dır: Muciyüs Sevola.

Düşman yaklaşır, Roma lejiyonları panik halindedir. Romanın bütün Patriçiyenleri düşmanı karşılamak için en güzel elbiselerini giymiye hazırlanmışlardır. Bu sırada bir genç, mabetlerden birinden kavradığı bir tunç mangalla ortaya fırlar. Kaçan lejiyonerlerin boş bıraktıkları harp ovasına fırlar. Dört nala gelen düşman atlılarını bekler ve onlar kendisine yirmi adım yaklaşınca kolunu sıvar, mangala daldırır ve parmaklarını ile avucu tutuşunca, neşeli bir yüzle düşmanlarına bakar. Alev, alev yanan kolunu cehennemî bir meşale gibi havaya kaldırır, sonra tekrar mangala sokar ve yüzünü buruşturmadan bu kolu dirseğine kadar yakar.

Tarih, çelik zırhlı lejiyonerlerin dayanamadığı düşmanı bu gencin tek başına yıldırdığını ve bir ordunun kurtaramadığı memleketi, bir vatandaşın tek başına kurtardığını kaydeder.

Muciyüs Sevola da, zamanında, inanarak ve bütün âkıbetlerini göze alarak "YASAH,, demesini bilmiş olan Romalıdır.

En kudretli istiklâl kalelerini iskambil kâğıdından kuleler gibi devirmek istidadında olan bir fırtına esiyor.

Bedbaht lûgat! Böyle bir devirde yasak öyle mi izah edilir?

(Hikâyeden Mabaat)

Unutulmıyan Sevgili

(Başı 6 ncıda)

Gözyaşlarile karışmış bir sevinç buhranı içindeydi. Her şeyi söyliyecekti.. Onu bugüne kadar unutmıyan sevgilisi ile kaçacaktı. Ellerini uzattı, söz söylemek için ağzını açtı, fakat fazla sevinçten olacak üzerine bir bayginlık çöktü; dizleri büküldü ve olduğu yere yıkıldı.

Gözünü açtığı zaman akşam olmuştu. Lâzım gelen izahati sevgilisine veremediğini hatırlıyarak yerinden kalktı, ortada kimseler yoktu. Sıra ile üç hafta kasaba kasaba dolaşmış onu aramıştı. Hiç bir yerde bulamadı. Ondan sonra hayatı büsbütün bir cehennem azabına dönmüştü.

İşte böylece onu, unutamadan ihtiyarlamış gitmişti. Fakat hâlâ vaziyeti sevgilisine anlatamadığı için muztaripti..,,

Bu sırada Nicander'in iri çizmeli ayak sesleri avludan duyuldu. Üstünde bir kral azameti vardı. İçeri girmeden evvel yine şarkı söylemeğe başladı: "Amanda, saçlarında bir gülle geldi..,,

İzmitte Bir Kamyon Uçuruma Yuvarlandı

Izmit, 5 (Tan muhabirinden) — Bugün Izmit Bekirderesinde feci bir kamyon kazası olmuştur. Bir kamyon 10 metre derinliğinde bir uçurumdan aşağı yuvarlanmış, şoför Şevki ve iki yolcu ağır surette yaralanmışlardır. Kaza neticesinde kamyon da parçalanmıştır.

ÇIRAĞAN SARAYINDA 28 SENE BEŞİNCİ MURADIN HAYATI

BOĞAZ BOĞAZA İSPANYA HARBİNİN HAKİKİ HİKÂYESİ

Yazan: Ramon J Sender

— 56 —

— Siz benim yerimde olsaydınız, bunu yapar mıydınız? dedi.

— Ben kendimi senin yerinde tasavvur bile edemem.

Ben onun alışkın olduğu lisanla konuşmadığım için ona konuşmak cesareti vermiyordum. Tekrar bana, eğer bizim adamlarımızla beraber mezarlıkta yakalanmış olsaydım, ne yapacağımı sordu:

— Bilmiyorum, dedim. Belki de, dedim, beni kovalıyanlardan bir kaçını öldürmiye teşebbüs ettikten sonra kendimi öldürürdüm.

— Evet, bu doğru, dedi. Ben bu mezarın içine girmiyecektim.

Mahpusla beraber Olias'a gitmek üzere yola çıktık. Yaklaştığımız sıralarda Bodin on beş askerle beraber onun yanında yürüyordu. Ben yanlarından ayrıldığım için, casus, bunların kendisini bir kaç metre uzakta öldüreceklerini zannetti.

Ben sipere gittim. Leonu aradım. Fakat siperde bulamadım. Siperin içine girdim, bekledim. Yine öğleden sonra elimizden kaçırdığımız zaferi düşünüyordum. Kendi kendime bir gün tarihin, bizim niçin muzaffer olmadığımızı gösteren bu vâkıaları yazmak zahmetine katlanıp katlanmıyacağını veya halk arasında galipler için vahşiyane bir takdir havası uyandırmak için bunları geçip, cesur arkadaşlarımın İspanyanın hakikî kalbinin, İspanyanın sivil kahramanlık hislerinin üzerine bir sünger sürüp sürmiyeceğini düşündüm.

Bu düşünceler arasında uyumıya çalıştım. Fakat uyuyamadım. Leon, benden fazla dinlendiği için, yaralıları ve ölüleri toplatıyordu. Fakat her zaman kuvvetli bir hatıra veya hayal beni içinde bulunduğum düşüncelerden kurtarmadıkça uyumak âdetim değildir.

Uyuyabilmek için, bu siperin içinde beni saran bu hislerden kurtulmam lâzımdı.

Madrit Üzerinde Tayyareler

İtalyan ve Alman tayyareleri hergün Madridin üzerinde uçuyordu. Sık sık hücumlarından, bizi mücerret bir maksatla değil, doğrudan doğruya ön saflarımızı ve ikinci hattımızı bozmak için hücum ettiklerini anlıyorduk. Biribirimize "Falevayı zaptetmeyi kararlaştırdıkları zaman Falevera'ya ne yaptılarsa, Toledo'ya ne yaptılarsa, Madride de aynini yapacaklar" diyorduk. Bu düşüncelerden sonra; Madridi almıya muvaffak olup olmıyacaklarını biribirimize soruyorduk. Bu meselede sevkulceyşî bir tecessüsten ziyade, bunda bir ölüm ve mağlûbiyet ihtimalinin veya hepimiz için bir zafer ihtimalinin mevcut olması idi. Bunu düşünen biz, yüz binlerle silâhlı insan, nefes aldığımız son dakikaya kadar Madridin her köşesini, her penceresini, her geçidini, müdafaaya hazırdık.

Bu ilk günlerdeki bombardıman, Madritte bir aksülâmel fikrinin doğmasına imkân verdi. Üç motörlü tayyareler geldiler —bugün ilk defa beyazdılar— yirmiden fazla takip tayyaresi bunları takip ediyordu. Beyazrekleri, çocuk taburlarına bir alâmetti. İşçi mahallelerindeki sokaklarda —pilotlar bu sokaklar daha kalabalık olduğu, ve her bomba büyük zayiat verdirdiği için buraları tercih ederlerdi— çocuklar oyun oynarken düşen bombalardan şaşırdılar, çarşıya gitmek üzere hazırlanan analar, ellerinde sepetlerile dışarı fırladılar. Yaralı henüz iyileşen veya iyileştiği için hastaneyi terkedip sipere gitmiye hazırlanan milis taburları, köylüler gelmekte olan fırtınayı anlamak için baktıkları gibi merakla köye baktılar, tehlikeler dolu bir makine bulutunun gelmekte olduğunu gördüler. Çocuklar annelerinin gözlerine baktılar, sonra milislerin gözlerine bakarak onlarla istişare ettiler. Halk askerleri, muhariplerin sakinliğini kaybetmiyerek, baba gibi bunlara tehlikenin gelmekte olduğunu ve saklanmalarını söylediler. Halk en yakın evlerin izbelerine girdi. Fakat buraları her zaman emniyette değildi. Eksériya iki yüz pavnt'luk bombalar, bu izbelere saklananların başlarına düşüyor, evi yerle yeksan ediyordu. Madritte, diğer şehirlerde olduğu gibi amele mahallelerinde sokaklar vardır. Dört beş katlı evlerin tepesinden tayyarelerin geldiği anlaşıldığı için, pilotlar bu yıkık dökük sokakları, eski evleri tercih ediyorlardı. O sabah Santo Domingo'da küçük bir sokağa bomba attılar. Burada sıralanmış bir sürü kadın süt almak için bekliyorlardı. (Burada 11 kadın bir tanesi yavrusu kucağında öldü) tıbbiye mektebinin yanındaki San Carlos hastanesinde yedi hasta, iki hemşire bir doktor öldü. Amele mahallelerinde, evlerin ekserisinin iki katlı olduğu bu yerlerde, iki mahalle toprakla bir oldu, harabelerin arasından kan ve duman biribirine karışıyordu. Her hücumun mutat ölçüsü bu idi.

Bazan kışla zannedilmesi imkânı olmıyan mektelerin bahçelerinde oynıyan çocukların üzerine yetmiş, seksen, doksan bomba atıyorlardı. Bir defasında 309 çocuk birden öldü, bütün mahalleler, şehir, sadık İspanya büyük bir matem ve sonsuz göz yaşları içinde bu çocukların cenazesini geçirdi. Çocukları öldürmek niçin? Hudutsuz ümitlerle dolu beş altı yaşındaki çocukları öldürmenin maksadı nedir? Kurşun, hattâ en küçük bir kurşun parçası bile, onların küçük göğüsleri için çok büyüktür. Bütün dünya çocukları birden, bu çocuklar üzerine indirilen bombaların hıncını anlamıyacaklardır. Bu çocukların kanı, kırılan kolları, daha birşey görmeden, hayat şaşkınlığından ölüm şaşkınlığına geçen gözleri, İspanyaya saçılmak istenen dehşet hesabına kapandı. Fakat kadınlar, bu çelik bulutu altında artık kadın değildiler, Allahın hayvanlarına benziyen garip bir mahlûka dönmüştüler. Ben çok genç, hamile bir kadının çıldırdığını gördüm. Heyecanın bir adamı çıldırtmasını tabiî görenler, bir kadının çocuğunu doğurmasına, yavrusunun göz yaşlarını memesinin sütü ile susturmasına, veya bu çocuğun dünyaya gelmesine mâni olanları da tabiî görürler mi?

Yüzlerce kadın çocuğuna:

— Büyü yavrum, her şey mahvolmadan büyü, bir tüfek taşıyabilecek iktidara gel, diyordu.

Erkeklerin gözlerinde hiddet parlıyordu. Belki gözyaşlarını yutmuşlardı, belki bazıları facia evlerini yıktığı dakika ağlamışlardı, fakat biribirlerine sokulan bütün bu adamların omuzlarında bir tüfek, hepsi heyecan içinde sesleri titreyerek yemin ediyorlardı:

— Arkadaşlar, sizin intikamınızı alacağız.

Fakat daima bu gözyaşları dimağlarını temizliyor, tüfeklerindeki dipçikleri bir daha kullanmak hıncını artırıyordu.

Tayyareler Madrite büyük bir süratle geldiler, en kesif mahalleleri seçerek bombalarını attılar. Ayaklarının altındaki toprağın sarsıldığını görenler, burjuva sağ fırkalarının ihtiyarları dahi başlarını iğdiler:

(Devamı var)

ŞEYH ŞAMİL

YAZAN: ZİYA ŞAKİR

- No: 80 -

Bütün Rusya Baştan Başa Heyecan İçinde İdi

Küçük avul, oldukça sarp bir dağın üstünde idi. Şamil, derhal yolların üstünde küçük müdafaa mevkileri vücude getirmekle beraber avuldaki mescidin etrafına taşlar yığdırarak, burayı da böylece, bir müdafaa merkezi haline getirmişti.

Ruslar, Şamilin buraya çekildiğini haber alır almaz, onun esaslı bir şekilde tahkimat yapmasına meydan vermemek için derhal harekete geçmişler, abluka hattını küçülte küçülte Gotiye dağının etrafında insafsız bir ölüm çemberi çevirmişlerdi. Onlar da anlamışlardı ki, artık Şamil, eski Şamil değildi. Otuz beş senelik mütemadî harp hayatında, yüz otuzu mütecaviz muhasarada, düşman hatlarını paralıyarak çıkan, Aholkoda mucize telâkki edilecek şekilde general Grabbenin elinden sıyrılan Şamil, artık o eski çelik kudretini ve kaplan çevikliğini kaybetmişti. Bahusus, dört yüz mürit ile general Barineskinin koca kolordusuna nasıl mukavemet gösterebilecekti?

Ruslar, bu sefer Şamili mutlaka ele geçireceklerinden Emin olarak, Avula hücum etmişlerdi. Bu hücumun neticesinden o kadar emin idiler ki, bütün bölükler, Şamili yakalıyabilmek için biribirlerile büyük iddialara girişmişlerdi.

Evvelâ, ölüm kasırgasına benziyen bir topçu ateşi, küçük avulu al üst etmişti. Sonra, umumî hücum emri verilmişti. Fakat hücum kıtaları, Şamilin yollara yerleştirdiği küçük müdafaa kuvvetlerinin karşısında ilerlemek şu tarafa dursun; kanlar içinde yerlere serilmişler.. Üstüste yığılan bir kütle haline gelmişlerdi.

Bu hücum, ayni şekilde günlerce devam etmişti. Fakat hücum dalgaları, daima ayni aciz ve ayni makhuriyet içinde gerilemişlerdi.

Bütün Rusya, baştanbaşa heyecan içinde idi. Şamilin bu son büyük kahramanlığı, onun düşmanlarını bile insafa getirmiş.. Bircok asilzadeler (Çar) a müracaat ederek:

— Haşmetmaap!.. Şamil, ölüme değil; hürmete müstahaktır. Bunu, General Barineskiye bildirseniz.

Diye, rica etmişlerdi.

Çar, derhal kumandana bir mektup göndererek, Şamilin behemehal diri olarak ele geçirilmesini emretmişti. Ve bu emir o anda bütün kıtalara tamim edilmişti.

General, hemen ateşi kestirmiş; bizzat kendisi Şamilin müdafaa hatlarına yaklaşarak; her ne şekilde isterse, o suretle teslim olması için ona haber göndermişti. Fakat Şamil, bu teklife katiyetle cevap vermiş;

— Memleketimin düşmanlarına karşı, kalbimdeki derin kini, hiçbir şey silemez. Ben de biliyorum ki, artık her şey mahvoldu. Ancak bir şey kaldı ki, o da, benim ve mürit lerimin kalbindeki (iman) dır. Şu anda, dünya mükâfatının hiçbirini aklımdan geçirmiyorum. Düşündüğüm tek bir şey varsa, hürriyet ve istiklâlimi biran daha fazla yaşatmak; ve nihayet, elimde kılıç olarak şahadet mertebesine nail olmak tır.

Demişti.

400 müridin adedi, nihayet 47 ye inmişti. Şamil, bu kuvvetle son bir enerji sarfederek burada da muhasara hattını yarıp çıkmak istemişti. Lâkin tam bu kararını tatbik edeceği zaman, Dağıstan ve Çeçenistan ülemasile kabile reisi ve beylerinden mürekkep bir heyet gelmiş; Şamilden mülâkat talep etmişler - di.

Şamil bunları, - düşman güllelerinden - harabe haline gelen o küçük mescitte kabul etmiş; söylediklerini dinlemişti. Bunlar, birçok ayetler ve hadisler okuduktan sonra:

— Sen, bütün insanlık kudretini gösterdin. Mukaddesatının müdafaası için ne mümkünse, yapmakta kusur etmedin. Bundan fazla inat ve sebata, ne Allah, ne peygamber ve ne de kullar razı değildir. Beyhude yere hayatını heder etmek te bir nevi küfür ve dalâlettir. Yarın rûzi mahşerde, faydasız yere akıttığın kanları soracak olan Tanrıya, ne cevap vereceksin?..

Demişlerdi.

Vaktile, ayni teklifte bulunan sevgili anacığını cezaya mahkûm ettiren; ve onun cezasını da, çıplak vücudünü değnek darbeleri altında parçalatmak suretile bizzat çeken Şamil; şimdi bu sözler karşısında sükût etmişti.

Ayni zamanda, General Barineski de bir mektup göndermişti. Ve bu mektupta, herhangi şart dahilinde olursa olsun; teslim teklif eylemişti.

Şamil, uzun uzun düşündükten sonra; oradaki ülema ile reisleri beyleri ve müritleri toplamış;

— Düşmanların değil; ulemanın teklifini kabul ediyorum. Ve artık, mücadeleye nihayet veriyorum. Fakat bu hareketim bir günah ise, bunun bütün vebali, zihnimi karıştırarak beni bu günaha sevkeden ülemanın üzerine olsun. Tanrının huzurunda, onlardan davacı olurum.

Demişti. Ve sonra, Rus kumandanına da:

— Hiçbir kayıt ve şart altında, silâhımı teslim etmem. Ancak, evlât ve iyalimi toplar.. kardeşlerim olan Türklerin memleketine geçerim.

Dyie, haber göndermişti.

Rus kumandanı, Şamilin gönderdiği bu haberi, çılgınca bir sevinç ile kabul etmişti. Ve bu teklifin Çar hükûmeti nâmına kabul edile ceğine dair; - Şamilin oğlu Gazi Muhammedin kayınpederi - Dan - yal Bey vasıtasile teminat vermişti. Bunun üzerine Şamil de müritlerini toplamış;

— Tanrının mukadderatını tebdile müktedir değiliz. Allahın huzuruna, kanlı kefenlerimizle çık - mamızı arzu ederdim. Fakat ne ya palım?.. Ulema, bizi ilzam etti. Kader, böyle imiş. Artık düşmanla hu sumeti kesiniz. Düşman kumandanının verdiği teminat mucibince, siz de avullarınıza avdet ediniz.

Demişti. Derin bir hüzün ve melâl içinde müritlerile veda etmişti.

KAFKASYANIN MATEM GÜNÜ

1276 - 1860 senesi ağustos ayının 17 inci günü...

Rus kumandanı, bütün erkânı harbiyesi ile avulun yanındaki ağaçlığa kadar gelmiş;

— Türkiye topraklarına geçinciye kadar, haşmetlû Çar Hazretlerinin misafiri olan (İmam Şamil) in teşrifine muntazırım.

Diye, haber göndermişti.

Bu haberin gönderildiği dakikadan itibaren geçen zaman, oraya toplanmış olan binlerce Rus ümera, zabitan ve askerleri için, hayat larının en heyecanlı demlereini teşkil etmişti. Bütün gözler, mescidin kapısına çevrilmişti. Bütün kalpler, endişe ve halecan içinde idi. Tam otuz beş sene, coşkun bir sel gibi Kafkasyaya akan Çar ordularına karşı koyan.. uğurunda yüzbinlerce insan ve milyonlarca altın sarfolunan,, ve kendisine, (efsanevî bir şahsiyet) nazarile bakılan Şamil; nihayet bu kadar yakından, gözlerle görülecekti.

Bu halecanlı dakikalarda, herkes ona hayalinde ayrı ayrı şekiller vermişti. Hattâ birçok batıl itikatlı mü jikler, tıpkı, eski muharip azizler) gibi, onun başının üzerinde, nurdan bir hale çevrilmiş olduğunu iddia etmektelerdi.

Mescidin kapısında bekliyen müritler geri çekilmişler; sağ ellerini göğüslerinin üzerine koyarak hafifçe başlarını iğmişler di. İşte şimdi Şamil, görünecekti.. Herkesin nefesi kesilmiş; mescidin kapısına çevrilen gözlerin kapak - ları, hareketsiz bir hale gelmişti.

Kapının boşluğu içinde, Şamilin hayali belirmişti... O, mutadı veçhile, yine bembeyaz elbise giymiş ti. Büyük siyah kalpağının üzerine sardığı beyaz sarığn ucu, beline kadar inmişti. Belinin hafifçe iğrilmesine rağmen başı, dimdikti. Çehresi vakur, fakat mülâyimdi. Biran kapının önünde durmuş.. Karşıda, ağustos güneşinin altında sırmalı apoletleri, elmaslı ve mineli nişanları, ellerindeki ve bellerindeki silâhları parıldıyan insan kütlesine dalgın dalgn göz gezdirmişti. Ve sonra ağır ağır, ilerlemişti.

O anda, çelik sesleri şakırdamış.. ve bir anda, binlerce silâh parılda mıştı... Şamil, derhal durmuş.. Kaşlarını çatmış.. Büyük bir hiddetle, kılıcına davranmıştı. Ve, bacaklarını gererek müdafaa vaziyeti almıştı. Fakat Rus kumandanı tarafından tercüman ve mihmandar sıfatile oraya gönderilmiş olan bir zabit derhal Şamilin yanına sokularak:

— Bu silâhlar, size ihtiram için çekildi.

Der demez, Şamil derhal munis bir tavır almış;

— Oyle ise biz de onları, kılıcımızla selâmlarız.

Diye, kılıcını çekmiş.. Otuz beş sene, zafer güneşi gibi parlıyan o mübarek kılıcı, başının üzerine kaldırmıştı.

(Devamı var)

EKONOMİ

ZİRAAT:

Bursa Ziraat Mektebinin Dersleri Genişletiliyor

Bursa Ziraat mektebinin programlarını genişletmek ve bu seneden itibaren mektebin daha geniş ölçüde tedrisatta bulunabilmesini temin etmek için hazırlıklara başlanmıştır. Ziraat Vekâleti müşavirlerinden Ali Osman, Bursaya giderek bu çalışmaların istenilen tarzda programlaştırılması için lâzım gelen talimatı vermiş tir. Mektebin fidanlıklarının genişletilmesi için de faaliyete girişilecektir.

Mektebin müdürü Fazıl, bu hafta içinde talebe ile birlikte şehrimize gelerek Trakyaya gidecektir. Ziraat mektebi talebesi Trakyada muhtelif merkezleri dolaşarak zirai tetkikatta bulunacaklardır. Bu arada Alpullu şeker fabrikası, devlete ait nümune çiftlikleri, fidanlıklarla arıcılık yapan müesseseler gezilecektir.

Aymama çiftlikleri tesellüm ediliyor

Ziraat Vekâletı tarafından bir ziraat koleji yapılmak üzere istimlâkine karar verilen Bakırköyde Aymama çiftliklerinin istimlâk muamelesi bitirilmiştir. Bugünlerde çiftliklerin tesellümüne başlanacaktır.

Avrupada Kuraklık Zarar Verdi

Bu sene Avrupada kuraklık tesirile bütün mahsuller zarar görmüştür. Yalnız İngilterede mahsuller on buçuk milyon İngiliz lirası kıymetin de zarara uğramıştır. Fransa ve İtalyada da rekolte fenadır. Avrupada bir rekolte buhranı olacağından endişe edilmektedir. Buğdayların, bağların bir kısmı bozulmuştur. Fransanın, Almanyanın fazla buğday ithaline mecbur kaldıkları haber verilmektedir.

Rumanya Vapur Ücretlerini İndiriyor

Rumanya Seyrisefain idaresi Tunadan limanlarımıza gelecek olan gemilerle naklolunacak malların tarifesini indirecektir. Yeni tarife temmuzun birinden itibaren başlıyacaktır.

Yumurta Meselesi

Yumurta ihracatını kontrol etmek ve dış piyasalarda Türk yumurtalarını rekabetten korumak için İktısat Vekâletinin aldığı standard tedbirleri bazı yumurtacıları memnun etmemiştir. Hükûmetin yumurtaları boy ve temizlik itibarile sıkı bir kontrola tâbi tutması memleketin menfaatleri iktızasından olduğu halde birkaç yumurtacının bu ehemmiyetli işe hususî menfaatlerini karıştırmıya çalışmaları nazarı dikkati celbetmiştir.

Yumurta kontrol memurları tarafından yapılan araştırmalarda iri yumurta yerine küçük yumurta ihracına çalışan iki ticarethane görülmüştür. Tutulmuş olan zabıt varakası, aralarında bir de yumurta tüccarı bulunan hakem heyetince müttefikan tasdik edilerek adliyeye verilmiştir. Bu yumurtacıların Türkofise, borsaya müracaatle kontrolörlerden şikâyet ettikleri yazılmış ise de yumurta baş kontrolörlüğü müstakil ve doğrudan doğruya İktısat Vekâletine merbut bir müessese olduğu için bu haber tamamile yanlıştır. Yumurta borsaya dahil olmadığı için borsa bu işle alâkalı değildir. Ofise de bu yolda şikâyet olmamış ve bu işe ait hiç bir toplantı yapılmamıştır.

SANAYİ:

Kirli Yumurtalara Damga Vurulacak

İktısat Vekâleti sanayie mahsus olan ve kabukları kirli bulunan yumurtaların üzerine bir damga vurulmasını kabul ve tamim etmiştir.

Böyle damgalı yumurtalar ihraç edilirken üzerlerinde mutlaka S harfi ile Türk kelimesinin yazılması mecburî yapılmıştır. Bu damgalama işi Haziranın onundan itibaren başlıyacaktır.

Çinin İhracatı Azaldı

Çinden Avrupaya fazla miktarda yumurta ihraç edilirdi. Çin — Japon harbi yüzünden Avrupaya ithalât dört milyar kadar azalmıştır.

Yunanistan Buğday Alacak

Yunanistan memleketimizden elli bin ton, Kanadadan 40 bin, Arjantinden elli bin ton buğday satın almıya karar vermiştir.

İHRACAT:

Belçikaya Fazla Mal Ihraç Etmeğe Başladık

Memleketimizle Belçika — Lüksemburg iktısadi birliği arasındaki ekonomik vaziyet gittikçe inkişaf etmektedir. Yapılan tetkiklere göre iki memleket arasındaki ticaret işlerinde gün geçtikçe iyi münasebetlerin arttığı anlaşılmıştır. Iktısadi birlik teşkil eden bu iki memleketin yurdumuzdan ithal etmekte olduğu Türk malları 1937 senesinde diğer geçmiş senelere nisbetle daha yüksek yekûnları ihtiva etmektedir. 1934 senesine nazaran müteakip senelerde ithalâtımızın azalmış olduğu ve ihracatımızın da arttığı kaydedilmektedir. Ihraç maddelerimiz ardında buğday nisbeti Belçika — Lüksemburg'un buğday aldığı memleketlere göre yüzde 3,5 nisbetile altıncı gelmektedir ki, 1937 de 40,017 tondur. Arpa nisbeti yüzde 4,2 ile 20,931 tondur. Çavdar miktarı 2,415 tondur. Darı ve kuşyemi yüzde 12 olarak 4,615 tondur. Kuru üzüm ithalinde Türkiye başta gelmekte ve yüzde kırk nisbetile 2,147 tonu bulmaktadır. Kuru incirlerimiz de yine başta gelerek yüzde altmış iki nisbetile 950 tondur. Fındıklardaki nisbet yüzde on kadar ve 273 ton - dur. Tütünlerimizin miktarı 1,135 ton, taneli maddeler 402 ton, afyon 20 ve ham pamuk 18, halı beş ton - dur. Sovyetlerin meyan kökü ihracatı Türk meyan köklerine rakip olmakla beraber ihracatımız 493 tona baliğ olmuştur.

Sovyetler Tiftik Alıyor

Sovyetler piyasamızda daima iş yaptıkları müesseselerden yeniden iki yüz bin kiloluk bir parti tiftik almışlardır. Satılan bu tiftikler Ankara, Eskişehir, Beypazarı mallarındandır. Bir kısmı oğlak tiftiği kilosu 127,5 kuruştan diğer kısmı da mal cinsi kilosu 117,5 kuruştan verilmiştir.

Derilerimiz Satılıyor

Kuzu, koyun, keçi derilerinin muhtelif şekilde hazırlanmış olanlarının ihraç satışları devam etmektedir. İtalya için muhtelif partilerde deri satılmıştır. Almanya namına da deri alınacağından piyasada angajman için görüşmeler yapılmaktadır.

Zeytinyağlarımız Beğenildi

Hindistan piyasalarında zeytin yağlarımızın beğenilmiş olması bu memleketin yağlarımıza iyi bir mahreç olacağı ümitlerini artırmıştır. Anbalâja dikkat etmek şartile bir galonluk tenekelerde cif 5 — 6 şiling ten bin teneke için alıcı vardır.

İngilizlerin Aldıkları Üzümler

İngiltere piyasalarının memleketimizden ithal ettikleri kuru üzüm ve Sultaniye üzümlerinin miktarı 1937 senesinde 266.257 lira tutmuştur.

İtalya Buğdayları Yükseltti

İtalya buğday ofisi bugünden itibaren buğday fiyatlarını 100 kilo başına 125 ten 135 e, 140 tan 150 lirete yükseltmiştir.

Bu Sene Zeytin Mahsulü Az

Zeytin yetiştiren bütün dış memleketlerde bu sene zeytin mahsulü az olacaktır. Bilhassa Portekiz ve İspanyada ağaçların çiçeklenmesi sırasında esen soğuk hava cereyanları çiçeklerin bir kısmını yakmıştır.

Bursada İlk Koza Mahsulü

Bursa, (Hususi) — Mevsimin yağmurlu devam etmesi yüzünden Bursamız ve civarının en mühim bir istihsal maddesi olan koza mahsulü bu sene hayli geç kalmakla beraber kalite itibarile çok iyi olacağı anlaşılmaktadır.

Şehrimize ilk koza, bir müddet evvel Mersinden gelmiş, fakat iyi evsafta olmadığı görülerek ancak 50 kuruşa satılabilmiştir.

Muhitimizin ilk koza mahsulünü yetiştirmesi şerefini Dudaklı köyünden İbrahim karısı Bayan Emine kazanmış ve mükâfatlandırılmıştır.

YENİ NEŞRİYAT:

HIÇKIRIK

Kerime Nadirin gazetemizde tefrika edilen bu güzel eseri, bir kitap halinde çıkmıştır.

Ümitsiz bir aşkın bütün acı ve istıraplarını çok ince bir hassasiyetle tasvir eden eser cidden enteresandır.

YAVRU TÜRK — Her Cumartesi çıkarılmakta olan bu çocuk gazetesinin 110 uncu sayısı çocuklar için birçok faydalı ve eğlenceli yazılar resimler ve karikatürlerle çıkmıştır.

MÜNAKALÂT — Profesör Muhlis Ete, geçen ders yılında Üniversitede verdiği derslerin bir kısmını (Münakalât) ismiyle 260 sayfalık bir kitap halinde toplamış ve neşretmiştir. Kitap, İktısat Fakültesi neşriyatının birinci sayısını teşkil ediyor.

Münakalât hem bir ders hem de iyi bir etüt kitabı olarak yazılmıştır. İçerisinde iktısadın en mühim bir kısmı olan münakalât meseleleri umumî ve ilmî bir çerçeve içerisinde mütalea edilmekle beraber Türkiyedeki münakalât işleri de ayrıca etüt edilmiştir.

GÖLGELER — Muzaffer Bingöl tarafından yazılmıştır. Edebî tahassüslerden mürekkep güzel bir kitaptır.

FELSEFE — İsmail Hakkı Baltacı oğlu tarafından, felsefe sevgisini uyandırmak maksadiyle ve felsefeye başlıyanlar için yazılmış, güzel bir kitap halinde basılmıştır.

FÜZULİNİN BAHÇESİ — Fethi Tevet, bu isim altında kendi tahassüslerini yazmış küçük bir kitap şeklinde bastırmıştır.

ÇAĞLIYAN — Antalyada çıkarılan bu aylık fikir ve edebiyat dergisinin 17 inci sayısı intişar etmiştir.

ÇIRAĞAN SARAYINDA 28 SENE BEŞİNCİ MURADIN HAYATI

LOKMAN HEKİMİN ÖĞÜTLERİ

ÇOCUKLARA BİSİKLET

Belki, bisiklet bir çocuğun icadı olduğu için, onu çocuklar pek severler. Erkek çocuk daha doğru, dürüst yürümiye başlamadan:

— Baba, bana bisiklet al...

Diye tutturur. Kız çocuklardan bile bisiklet istiyenler az değildir.

Doğrusunu isterseniz, çocukların bisikleti sevmekte hakları da vardır. Çünkü bisiklet en keyifli, en az yoran ve en az zararlı çocuk sporlarından biridir. Çocuk için yürümekten sonra en iyi spor bisiklette gezmektir. Bisiklet çocuğu koşmaktan bile dört beş defa daha az yorar. Hele mektep çocukları için tatil zamanında bisiklete binmek âdeta zarurî bir spor olur. Mektepte çocuğa sıranın üzerinde doğru oturması nekadar tenbih edilse, kemiklerin doğru istikameti bozulmamasına nekadar dikkat olunsa, yine az çok çarpık oturur ve kemiklerin istikameti mutlaka az çok bozulur. Bunu düzeltecek en iyi vasıta da bisiklettir.

Çocuk bisiklet üzerinde ellerile gidonu tutarak gittiği vakit vücudünün yukarı kısmı düzgün olarak ileriye doğru eğilir, sıra üzerinde otururken olduğu gibi çocuk kendini atalette bırakmaz, arkasının yukarı kısmındaki adaleleri faaliyete girerler ve bel kemiğini düzgün tutarlar.

Bu vaziyette gövdenin ağırlığı kolların üzerine yüklendiğinden çocuğun yüreği yorulmadan rahat rahat ve geniş nefes alır, göğüs tahtası genişler.

Yürek yorulmadan akciğerlerin geniş nefes alması çocuğun sağlığı ve büyümesi için büyük bir iyiliktir. Bisiklet yüreği yormadan onu hafif surette tenbih eder, kanın hareketini kolaşlaştırır. Çocuk bayağı yürüyüş yaptığı vakit bile yüreği bisiklettekinden daha ziyade yorulur.

Bisiklet üzerinde gitmenin başka bir büyük iyiliği de, çocuğun ayakları pedal üzerinde hareket ederken, en büyük zahmetin bel nahiyesindeki adaleler üzerine yüklenmesidir. Bu zahmet o adaleleri kuvvetlendirir. Bel adalelerinin kuvveti ise insanın bütün kuvvetinin temelidir. İnsanın kolları ve bacakları nekadar kuvvetli olsa bel adaleleri kuvvetli olmayınca tam kuvvetli sayılamaz... Tesbihe darılmazsanız, çocuğunuz bisiklete binmekle ağır yük taşımıya kudretli bir "hamal., kadar kuvvetli olur. Tabiî, hamallığın çirkinliği olmadan ve bütün vücuda tenasüp gelmek şartile...

Bisikletin bir iyiliği de, çocuğun sarfedeceği kuvveti istediği gibi ölçebilmesidir. Kendisini biraz kuvvetli bulunca hızlı gider,biraz yorulunca tabiî olarak yavaşlatır. Top oyunlarında olduğu gibi daima çok kuvvet sarfetmiye mecbur olmaz.

Düz yolde istediği gibi yavaş gitmesine yahut hızlı gitmesine müsaade etmelisiniz. Yalnız yokuş yukarı bisikletle gitmesi hiç iyi değildir. O zaman yüreğinin çekeceği zahmet pek büyür, nefes nefese kalır, yüreği de çok yorulur.

Başka sporlarda "tekaütlük,, yaşı pek çabuk geldiği halde bisiklette o yaş hemen hiç gelmez. İnsan çocukluğunda, gençliğinde, olgunluğunda bisiklete bindiği gibi yaşlılıkta bile bisikletle gidebilr.

Kansız, sinirli, mektepte derslerden yorulmuş çocuklara, hava tebdili yerinde bisikletle gezmek pek iyi bir sağlık vasıtası olur.

BİRİNCİ SAYFADAN MABAAT

Başvekil Ankarada

(Başı 1 incide)

halka iltifat ettikten sonra bayanlara da:

— Zelzeleden çok mu korktunuz? Geçmiş olsun! dedi.

Celâl Bayar istasyondan yaya olarak hükûmet konağına giderek bir müddet istirahat etti ve bilâhare Halk Partisini ziyaret etti. Burada eski gazetecilerden Antakyalı Şükrü Oğuz, Çankırı ormanlarında kurduğu katran imalâthanesinin çeşitlerini Başvekile göstererek izahat verdi. Ve vekillere hususî surette imal ettiği çam kokulu kolonyalardan takdim etti.

Başvekil daha sonra belediyeyi ziyaret etti. Şehir imar plânının kaç yılda ikmal edileceğini sordu:

— Elli yıl! Cevabı alınınca Dahiliye Vekili:

— Çok iyi.. Bir şehir için uzun zaman değildir, dedi.

Vekiller bundan sonra şehri gezdiler. Ortaokulu ziyaret ederek talebe sergisini gördüler ve talebelerle konuştular. Daha sonra Başvekille Dahiliye Vekili memlehaya giderek tuz ocağını gezdiler. Adliye Vekili ile Maarif Vekili yapılan futbol maçını seyrettiler.

Akşam üzeri Başvekille vekiller, Çankırıyı çok güzel bulduklarını, sık sık ziyarete geleceklerini söyliyerek binlerce Çankırılının alkışları arasında Ankaraya uğurlandılar.

İnegölde zelzele

İnegöl, 5 (A.A) — Dün gece 11,30 da ve bu sabah 10,30 da Doğudan Batıya birer saniyelik hafif zelzele oldu. Hasarat yoktur.

Kıbrıslıların Kırşehir zelzelesine gösterdikleri alâka

Atinada çıkan Atinaika Nea gazetesnin Kıbristen aldığı bir telgrafa göre, Kıbris piskopos vekilinin tamiminden sonra, Kırşehir zelzelesinden zarar görenler için, iane heyetleri teşkiline başlanmıştır. Lefkoşya da üç heyet teşekkül etmiştir. Pisko posluk 20 isterlin vermiştir. Kiliselerden para toplanacaktır.

(Spordan Mabaat)

Son Millî Küme Maçında

(Başı 6 ncıda)

hacimi dar bir zaviyeden ikinci golü atmıya muvaffak oldu.

Millî kümenin son maçı hakemin tiz düdüğü ile nihayetlendiği vakit Güneş takımı 4 - 2 galibiyeti hak etmiş ve namağlûp milli küme şampiyonu olarak alkışlar içinde sahadan ayrıldı.

Fenerbahçe: 7
Arnavutköy: 1

Bugün Kadıköyünde Fenerbahçe Arnavutköy ile bir maç yapmıştır. Fenerliler sahaya şu kadro ile çıkmışlardır

Hüsamettin — Semih, Lebip — Reşat, Bülent, Esat — Naci, Şaban, Yaşar, Fikret, Orhan.

Oyunun ilk dakikalarından itibaren hâkimiyeti ele alan Fenerliler Arnavutköy kalesini sardılar. İlk dakikalardan itibaren başlıyan tazyik gittikçe daraldı ve Fenerliler 25 inci dakikada Şaban vasıtasiyle ilk golle rini çıkardılar. Beş dakika sonra Reşat 35 metreden sıkı bir şütle ikinci ve biraz sonra da Fikret yine ayni mesafeden üçüncü golleri yaptılar ve devre 3 — 0 bitti.

Fenerliler ikinci devrede de Arnavutköyün bir golüne mukabil Fikretin ayağı ile bir ve Yaşarın ayağı ile de üç gol yaparak maçı 7 — 1 kazandılar.

Barutgücü Sahasında Yapılan Müsabakalar

Dün Barutgücü sahasında yapılan müsabakalarda aşağıdaki neticeler alınmıştır:

Barutgücü üçüncü genç takımı 6, Bakırköy Rum ikinci genç takımı 0. Bakırköy Rum genç takımı 2 - Türk spor B takımı 1, Barutgücü ikinci genç takımı 4 - Türk spor A takımı 4, Barutgücü birinci genç takımı 2 - Ak yıldız B takımı 5, Barutgücü B: 7 Ak yıldız A: 2 Barutgücü Saimin tekaüt takımı 2 - İhsanın tekaüt takımı 1.

Eski Delege Garo Hataydan Ayrıldı

(Başı 1 incide)

Antakya, 5 (A.A.) — Anadolu ajansının hususî muhabiri bildiriyor:

Vazifesine nihayet verilmiş olan eski delege Garo dün Hataydan ayrılmış ve Beyruta gitmiştir. Hatay iç işleri müdürlüğüne tayin edilen Dr. Abdürrahmanın pazar sabahı vazifesine başlıyacağı anlaşılmaktadır. Kaymakamlığa da Süreyya Kalaf tayin olunmuştur. Dündenberi yeni vukuat kaydedilmemiştir. Milletler Cemiyeti komisyonu, umumî kâtibi Anker'in Cenevreye Milletler Cemiyetile temas için gönderildiğini ve işi bitter bitmez Hataya döneceğini tebliğ etmektedir.

Hâlâ tahrikâta devam eden bir gazete

Antakya, 5 (A.A.) — Anadolu ajansının hususî muhabiri bildiriyor:

Bugün çıkan Elurube gazetesi, kumandan Kolenin gazetecilere yaptığı tebliğata rağmen, tahrikâtına devam ediyor.

Hatayda yeni tayinler

: Antakya, 5 (A.A) — Anadolu Ajansının hususî muhabiri bildiriyor:

Antakya jandarma kumandanı Mihranla, İskenderun jandarma kumandanı Cemil'in yerleri değiştirilmiştir. Ve İskenderun serkomiseri Lûtfi de Antakyaya nakledilmiştir.

Fransız gazetelerinin mütaleası

Paris, 5 (A.A) — Anadolu Ajansının hususî muhabiri bildiriyor:

Gazeteler, Hatayda örfi idarenin hâdiseleri önlemek, Türklerde de heyecanı yatıştırmak için ilân edilmiş olduğunu, Bonne ve Davaz arasında ki müzakerelerin iyi hava içinde geçmekte bulunduğunu yazmakta ve Celâl Bayarın İstanbuldaki beyanatını, Fransanın hüsnüniyetine ve meselenin dostane hallolunacağına delil saymaktadırlar.

Jurnal ve Epoque gazeteleri, netice ne olursa olsun Türklerin kırk üzerinden 22 mebusluk kazanacağını yazıyorlar.

Övre ve Peti Jurnal gazeteleri de, Türk — Fransız dostluğunun ehemmiyetini kaydediyorlar.

Bir İngiliz gazetesinin yazdıkları

Deyli Telgraf gazetesi Sancak meselesi hakkında yazdığı bir başmakalede meselenin şimdiye kadar geçirdiği safhaları hulâsa ettikten sonra şu mütalealeri yürütüyor:

"Yeni ihtilâf, Türkiye ile Fransa arasındaki münasebetleri bulutlandırmak tehlikesi ile karşılaştırmıştır. Türkler, Fransız idaresinin Türk kütlesi aleyhinde Araplara taraftarlık ettiğini söylüyorlar. Fakat İngiltere Filistindeki tecrübeleri dolayısile, bu çeşit hükümlerin ırkî hassasiyet rengini kolaylıkla aldığını biliyor. Fransanın, bir şey kazanamıyacağı bir mesele yüzünden şu veya bu şekilde hareket ederek Türkiye ile bozuşmasında hiçbir istifadesi yoktur. Türkiye ile çok mükemmel olan münasebetlerimiz dolayısile meselenin süratle ve dostça hallini, samimiyetle umarız.,,

Şişli Perayı Yendi

Apoyematini gazetesi tarafından gayrifedere klüpler arasında tertip edilen kupa maçlarına dün sabah Taksim stadında büyük bir kalabalık önünde devam edildi ve bu takımların en kuvvetlilerinden olan Şişli ile Pera karşılaştılar.

Büyük bir heyecan arasında yapılan maçın ilk devresi Şişlinin hâkimiyeti altında geçti ve devre 2—0 Şişli lehine nihayetlendi. Ikinci devreye büyük bir azimle başlıyan Peralılar rakiplerinin elinden hâkimiyeti alarak oyunu kendi hâkimiyetleri altın sokmağa muvaffak oldular ve bunun neticesi olarak üstüste iki gol yaparak berabere vaziyete de girdiler. Fakat vaziyetin tehlikeye girdiğini gören Şişli muhacimleri bütün enerjilerini sarfederek oyunun son dakikasında galibiyet gollerini de yaptılar ve maç 3—2 Peranın mağlûbiyetile nihayetlendi.

ÇIRAĞAN SARAYINDA
28 SENE
BEŞİNCİ
MURADIN HAYATI

Çekler Südetlerle Yine Çarpıştılar

Prag, 5 (A.A.) — Alman hududu civarında Maksdorf intihabatı dolayısile yapılan bir miting esnasında Henlâyn taraftarları memnuniyete rağmen üniforma ile sokaklarda bir geçit yapmışlardır. Polis nümayişçilere sopalarla hücum etmişse de bunlar dağılmamışlardır. Neticede bir arbede çıkmış ve bir kaç Çek yaralanmıştır. Yaralılardan biri hastaneye nakledilmiştir.

Henlayn Almanyaya gitti

Prag, 5 (A.A.) — Henlâyn dün zevcesi ve çocuklarile bir otomobile binerek Aş'dan meçhul bir semte hareket etmitşir. Otomobil saat 12,50 de Çek — Alman hududunu geçmiştir.

Israrla dolaşan bir şayiaya göre Henlâyn, Berline veya Berhtesgaden'e gidecektir.

Henlâyn'ın hareketinin Hodza'nın gelecek cumartesi günü bütün ırkî gruplara milliyetler statüsünün projesini tevdi edeceği hakkındaki yarı resmî notanın neşrine tesadüf etiği tebarüz ettirilmektedir.

Berhtesgaden, 5 (A.A.) — Hitlerin etrafındakiler Henlâyn'in Almanya seyahati hakkında malûmatları olmadığını beyan etmektedirler. Südet liderinin Hitleri ziyaret edeceği hakkındaki haberler, tekzip edilmektedir.

Hitler, şimdi Berhtesgaden civarında Oberdalzberg'de mezuniyetini geçirmektedir.

Slovaklar muhtariyet istiyorlar

Bratislava, 5 (A.A) — Monsenyör Hlinka'nın idaresinde bulunan Slovak muhtariyet Partisi, Parlâmentoya Slovakyanın muhtariyetini talep eden bir kanun lâyihası tevdi etmiştir.

Slovak olan Adliye Nazırı Dr. Derer, mensup olduğu Çek sosyal — demokrat partisinin fikirlerini neşreden Pravolidu gazetesine beyanat ta bulunarak demiştir ki:

— Biz Slovaklar Monsenyör Hlinka tarafından idare edilen Slovak muhalefet partisinin totaliter iddialarını şiddetle protesto ediyoruz.

Derer, kendisi gibi Slovak olan Hodza'nın Bratislavada bir nutuk söyliyeceğini bildirmiş ve sözlerine şöyle devam etmiştir:

"Bu nümayşe yalnız çiftçiler değil ayni zamanda bütün işçiler ve bütün siyasî partilerin mensupları da iştirak ederek Slovak halkı ekseriyetinin hangi tarafa meylettiğini göstereceklerdir. Bu tezahürat Slovak hürriyetinin sonunu hazırlıyan bir tahripkârlığa karşı Çek ve Slovakların ittihadı lehinde bir nümayiş mahiyetini alacaktır.,,

Bir Alman gazetesinin şiddetli bir yazısı

Berlin, 5 (A.A.) — Çekoslovakya Başvekili Hodza'nın Vördpraysa verdiği beyanatı mevzuu bahseden Berliner Börsen Zeitung ezcümle diyor ki:

"B. Hodza, Alman Südet meselesinde nikbin olduğunu söylemiştir. Fakat bugün lâzım olan şey nikbinlik değil, fakat filiyattır.

H. Hodza, 49 bin ihtiyat terhis edildiğini bildirmiştir. Bu da mühim bir şey değildir. Zira, icap eden şey, kısmî seferberliğe tam surette nihayet vermektir. Filhakika Çekoslovak ordusunun bugünkü vaziyetinde 49 bin kişinin terhisi hiç bir mana ifade etmez.

B. Hodza Almanya ile sulh halinde yaşamak arzu ettiğini de bildirmiş tir. Fakat biz, şimdiye kadar, bu niyetlerin samimiyetini gösteren hiçbir şey görmedik. Şimdiye kadar bizim kaydettiklerimiz, Alman Südetlere karşı fena muamele ve tahrik hareketleridir.

Eğer B. Hodza bu devamına müsaade edilmez usullere bir nihayet verirse, o zaman Berlin ile Prag arasında normal münasebetlere yol açacaktır.,,

Çekoslovakyada parti günü

Prag, 5 (A.A.) — Bugün Çekoslovakya sosyal demokrat partisinin 60 ıncı yıldönümü münasebetile 150 bin kişilik muazzam bir alay, Prag sokaklarında dolaşarak tezahürlerde bulunmuştur. Alay içinde "Yaşasın ordu,, ve "Tetikteyiz,, ve "Teslim olmıyacağız,, gibi vecizeler yazılı pankardlar taşıyan sokollar bilhassa nazarı dikkati celbediyordu. Sokollar bilhassa çok alkışlanmıştır. Alayda, "Yaşasın Beneş" yazılı bayraklar da vardı.

Her Eve Lâzım Olan
YENİ
Çocuk Ansiklopedisi

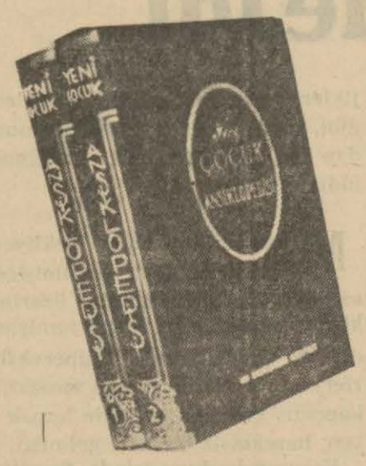

Müessesemiz tarafından neşredilen Yeni Çocuk Ansiklopedisi her çocuğun mutlaka sahip olması lâzım gelen bir eserdir. Çünkü çocuk bu eserde ders esnasında ve ders dışında aradığı bütün malûmatı bulabilir.

ÇOCUK ANSİKLOPEDİSİ bütün dünya lisanlarına tercüme edilmiştir. Bu beynelmilel eseri, Türk çocuklarının ihityaçlarını ve mektep programlarını gözönünde bulundurarak lisanımıza çevirenler, Profesör Salih Murat, Faik Sabri ve M. Zekeriyadır.

Eser 1500 sayfalık iki büyük ciltten mürekkeptir. Tam eserin fiyatı 7 liradır. Muallimlere ve mektep talebesine ayrıca tenzilât yapılır.

Bu eser yalnız çocuklar için değil, bütün ilkmektep öğretmenleri için en kuvvetli yardımcıdır. Çünkü bütün dersler bu eserde resimlerle ve geniş malûmat ile zenginleştirilmiştir.

Eser hakkında bir fikir edinmek istiyorsanız aşağıdaki kuponu doldurup bize gönderiniz. Size bedava bir broüşr göndeririz. Bu broşür size Ansiklopedinin kıymetini anlatacaktır.

İSTANBULDA TAN MATBAASINA
Yeni Çocuk Ansiklopedisi broşüründen bir tane göndermenizi ve muallimlere ait son fiyatınızı bildirmenizi rica ederim.
İsim: . . . . . .
Adres: . . . . . .

TAN Neşriyat Evi
İstanbul

Pirinç Çinko Okside Bakır Çelik
TAN
KLİŞE ATELYESİ
İstanbul, Ankara caddesi TAN EVİ

Zührevî ve cilt hastalıkları
Dr. Hayri Ömer
Öğleden sonra Beyoğlu Ağacamii karşısında No. 133 Telefon: 43585

Satılık Makine Transmisyonları
Kullanılmış 6 santim kalınlığında makine transmisyon, şaft, kasnak ve yatakları ucuz fiyatla satılıktır. TAN matbaasına müracaat ediniz.

Kumbara biri
HAYRETTİN ÇİZER

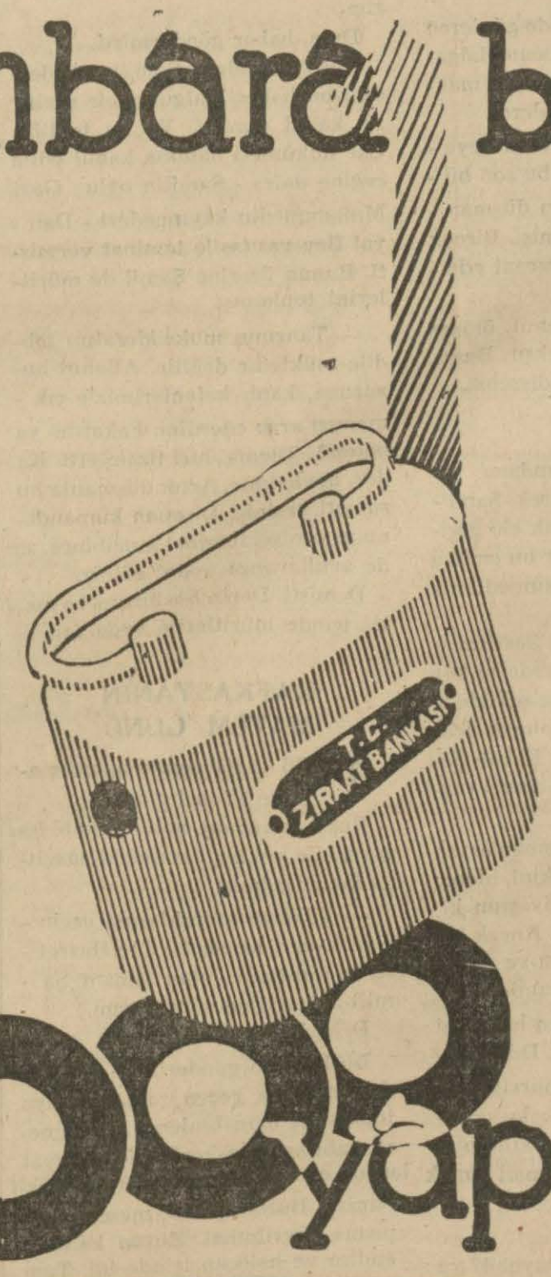

1000 yapar.
TÜRKİYE CUMHURİYETİ
ZİRAAT BANKASI

Emniyet Sandığından:

18 Haziran 933 Tarihine Kadar

Emlâk mukabilinde borç para alıp henüz borcunu veremeyenlere gösterilen kolaylıklardan istifade etmek müddeti sona ermektedir.

Birikmiş borçlarını az faiz ve uzun vade ile ödemek imkânından mahrum kalmamak ve bu suretle teminatlarının satılmasına meydan vermemek için en geç 15 Haziran 938 tarihine kadar Sandığa müracaatları, aksi takdirde gayrimenkullerinin 3202 No. lı Ziraat bankası kanunu mucibince Sandığa verilen hakka dayanarak ayrıca icraya müracaat etmeksizin Sandığımızca satılığa çıkarılacağı ilân olunur. (3258)

İstanbul Jandarma Satınalma Komisyonundan :

Miktarı Kilo	Cinsi	Tahmin Bedeli Lira Ku.	Ilk Teminat Lira Ku.
17121	Kösele	29105.70	2182.93
8311	Sarı Vaketa	19115.30	1433.65
4000	Siyah Vaketa	8400.00	630.00
Her üç kalemin birden teminatı ve tahmin bedeli.		56621.00	4081.05

1 — Cinsi, Miktarı, tahmin bedeli ve ilk teminatı yukarıda yazılı 3 kalem kundura malzemesi 18 Haziran 938 Cumartesi günü saat 11 de Istanbul Gedikpaşadaki Jandarma satınalma Komisyonunca kapalı zarf eksiltmesiyle satın alınacaktır.

2 — Şartname hergün Komisyonda görülebilir. Veya 283 kuruş mukabilinde Komisyondan aldırılabilir.

3 — Isteklilerin 2490 sayılı kanunun hükümlerine göre tanzim edecekleri teklif mektuplarını eksiltme günü saat 10 ona kadar komisyona vermeleri. (3181)

KAPALI ZARF USULÜ İLE EKSİLTME İLÂNI
Betonarme Köprü İnşaatı

Nafıa Vekâleti Samsun Su İşleri Sekizinci Şube Mühendisliğinden :

1 — EKSİLTMEYE KONULAN İŞ:

Samsun - Çarşamba şosesinin 17 inci kilometresinde, Hamzalı bataklıkları ana kanalı üzerinde yaptırılacak betonarme şose köprüsünün inşaatıdır. Keşif bedeli (15423.80) lira olan bu iş 1-6-1938 tarihinden itibaren 15 gün müddetle eksiltmeye çıkarılmıştır.

2 — Eksiltme 16-6-1938 tarihine rastlayan Perşembe günü saat on beşte Samsun su işleri sekizinci şube mühendisliği binasında eksiltme komisyonu odasında yahidi fiyat üzerinden kapalı zarf usuliyle yapılacaktır.

3 — İstekliler, eksiltme şartnamesi, mukavele projesi, bayındırlık işleri genel şartnamesi, fenni şartname ve projeleri 73 kuruş mukabilinde Samsun su işleri sekizinci şube mühendisliğinden alabilirler.

4 — Eksiltmeye girebilmek için isteklilerin 1156.79 liralık muvakkat teminat vermesi ve on bin liralık köprü işlerini taahhüt edip muvaffakıyetle bitirdiğine ve bu kabil Nafia işlerini başarmakta kabiliyeti olduğuna dair Nafia Vekâletinden alınmış müteahhitlik vesikası ibraz etmesi isteklilerin teklif mektuplarını ikinci maddede yazılı saatten bir saat evveline kadar su işleri sekizinci şube mühendisliğine makbuz mukabilinde vermeleri lâzımdır. Postada olan gecikmeler kabul edilmez.

5 — İşi üzerine alan müteahhit yüksek vekâletçe ihalenin tasdik olunduğu kendisine yazı ile tebliğ ediidiği tarihten itibaren 15 gün içinde muvakkat teminatını katî teminata iblâğı ve ayni zamanda mukaveleyi noterlikten tescile mecburdur. 3250

Halil Sezer Karyolaları

En şık ve en sağlam karyolalardır. Somyeleri dünyanın en rahat somyeleridir. Fiatlar ehvendir. Fabrika salonlarındaki meşheri ziyaret ediniz.

Sirkeci, Salkımsöğüt, Demirkapı caddesi No. 7 Tel. 21632

ŞİŞMAN YANKO

İstanbul Yenipostane cad. 39

Son moda yünlü, ipekli ve pamuklu kumaşlar

Ketenlerin envaı, her cins patiska, havlu ve çarşaflıklar, her nevi sofra ve cihaz takımları.

Turafiye dairesinde: En zengin çeşid. Hazır ve ölçü üzerine gömlek, pijama ve rob dö şambrler.

Şık - Sağlam - Ucuz

Türk Hava Kurumu

BÜYÜK PİYANGOSU

2 ci Keşide: 11 - Haziran - 938 dedir.

Büyük İkramiye 45.000 Liradır.

Bundan başka: 15.000, 12.000, 10.000 liralık ikramiyelerle (10.000 ve 20.000) liralık iki adet mükâfat vardır...

Şimdiye kadar binlerce kişiyi zengin eden bu piyangoya iştirak etmek suretile siz de taliinizi deneyiniz.

SPOR GÜZELLİĞİ...

Ağır bir makiyaj ile kabili telif değildir. Ona hafiflik ve tazelik lâzımdır. Bunu yalnız COTY pudrasının inceliği, fazla yapışkanlığı ve güzel, cazip renkleri temin edebilir.

COTY PUDRASI

Gençliğin pudrasıdır

COTY

MEŞHUR FRANSIZ MARKASI

Gayet modern biçimde,
Gri ve beyaz fanilâ pantalonlar,
Fantezi fanilâ pantalonlar,
Palmbeach (sinye) pantalonlar,
Keten ve pamuklu pantalonların
Zengin şık çeşitleri
Reklâm fiatına Beyoğlunda

BAKER Mağazalarında

Daktilo Aranıyor

Türkçe Almanca iyi bilen tercümeye muktedir bir bayan aranıyor taliplerin Yeni Postane karşısında Mimar Vedat caddesi No. 26 ya müracaat.

Dr. İhsan Sami

ÖKSÜRÜK ŞURUBU

Öksürük ve nefes darlığı, boğmaca ve kızamık öksürükleri için pek tesirli ilâçtır. Her eczanede ve ecza depolarında bulunur

Dr. HAFIZ CEMAL

Dahiliye Mütehassısı

Pazardan maada saat (14,30 dan 18) e kadar. Salı, Cumartesi (9,30 dan 12) ye kadar fıkaraya meccanen Divanyolu No. 104

Telefon: 21044 - 22398

KUMBARA

CAN KURTARIR

T. İŞ BANKASI

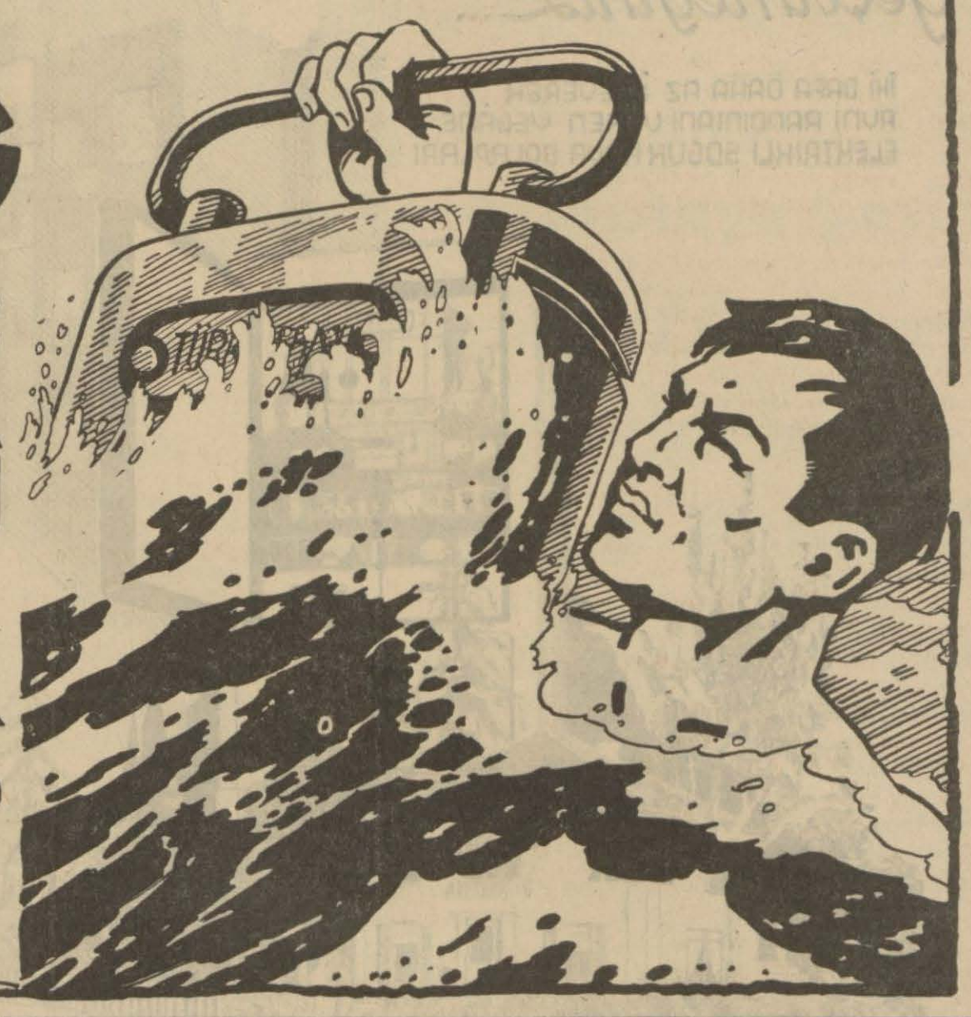

Nefis Çaylar

Çin, Hindistan, Seylân ve Cavadan doğrudan doğruya ticarethanelerimiz için taze mahsul nefis ve kokulu çaylar getirtilmiş ve ehven fiatlarla satışa konulmuştur. Bu nefis çaylardan yapılmış ve (ALBAYRAK) etiketini taşıyan kutu ve paket çaylarımız Türkiyenin ekseri şehir ve kasabalarında bakkaliyelerde satılmaktadır. Taşrada çaylarımızı bulamıyan muhterem müşterilerimize en az yarım kilo almak şartile bu çaylar mağazalarımızdaki satış fiatları üzerinden, posta ve kutu masrafı alınmaksızın gönderilir.

1 numaralı fevkalâde kokulu harman kilosu 500 kuruş, 2 numaralı nefis kokulu harman çayı kilosu 400 kuruş.

Albayrak Mustafa Nezih ve Mahdumları Çay Ticarethaneleri

İstanbul Tahmisönü, Kurukahveci hanı altında No. 74, Bahçekapı Dördüncü Vakıf han karşısında No. 71.

İZMİR PAMUK MENSUCATI

T. A. Ş. TARAFINDAN

Ötedenberi sağlamlığile tanınmış ve halkımızın rağbetini Kazanmış olan mamulâtımız

KABOT BEZLERİNİN

Son tenzilâtlı fiyatları aşağıda gösterilmiştir :

4	No.	Tip	Atlı	85	S.	En	36	Metrelik 717 Kr.
4	„	„	„	75	„	„	„	„ 655 „
5	„	„	Değirmenli	90	„	„	„	„ 832 „
5	„	„	„	85	„	„	„	„ 798 „
8	„	„	Geyikli	85	„	„	„	„ 800 „
8	„	„	„	75	„	„	„	„ 730 „
9	„	„	Tayyareli	85	„	„	„	„ 732 „
9	„	„	„	75	„	„	„	„ 670 „
11	„	„	Köpekli	85	„	„	„	„ 722 „

1 — Satışımız Izmirde fabrikada teslim ve peşindir. 2 — Yukarıdaki satış fiyatlarımız asgarî bir balya içindir. Ambalâj masarifi müşteriye aittir. 3 — Yukarıdaki satış fiyatlarına % 2 zam edilmek suretile fabrikada teslim asgarî olarak bir top satış yapılır. 4 — Istanbul satış mahalli: Fincancılarda Mahmudiye hanında 12 numaradadır.

KANZUK

Karaciğer, böbrek, taş ve kumlarından mütevellit, sancılarınız, damar sertlikleri ve şişmanlık şikâyetlerinizi URİNAL ile geçiriniz.

URİNAL

Vücutte toplanan asid ürik ve oksalat gibi maddeleri eritir, kanı temizler, lezzeti hoş, alınması kolay dır. Yemeklerden sonra yarım bardak su içerisinde alınır.

İNGİLİZ KANZUK ECZANESİ

BEYOĞLU — İSTANBUL

Miele

SUT MAKINALARI

Dünyanın en büyük fabrikası mamulâtındandır.

MİELE Ekremözlerin imal kudreti YÜZDE YÜZDÜR.

MİELE Ekremözlerin otomatik yağlama tertibatı vardır.

MİELE Ekremözlerin bütün aksamı paslanmaz nevindendir

MİELE Ekremözleri bilûmum Ziraat mektepleri kabul ve tavsiye etmektedirler.

MİELE Ekremözleri en asrî ve diğer markalardan daha ucuzdur.

Satış deposu: Tahtakale. 51 No. lu Poker tras bıçakları deposunda

Piyango Genel Direktörlüğünden:

Direktörlüğümüz Muhasebe servisinde çalışmak üzere (Yüz) lira ücretle imtihanla iki memur alınacaktır.

BU MEMURLARIN:

1 — Yüksek Ticaret mektebi mezunu olması,
2 — Yaşlarının azamî otuz beşi mütecaviz olmaması,
3 — Hüsnühal sahibi olması,
4 — Bir hastalıkla malûl bulunmaması,
5 — Askerliğini bitirmiş olması lâzımdır.

Yukarıda yazılı şeraite uygun oldukları, şahadetname ve tasdiknamelerle tevsik edecek taliplerin 9 Haziran 938 günü akşamına kadar Istanbulda Bahçekapıda Piyango Genel direktörlüğü Muamelât servisine müracaatta bulunmaları.. (3197)

M. M. Vekâletinden:

Millî Müdafaa Vekâleti İnşaat Şubesine Kalörifer ve Sıhhî tesisât işlerinde mütehassıs olmak ve hizmete girdikten sonra iki seneden evvel ayrılmamak şartıyle ücretli ve diplomalı bir makine mühendisi alınacaktır.

Taliplerin aşağıda yazılı vesaikle Ankarada Vekâlet İnşaat Şubesine bizzat veya tahriren ve istida ile talep edeceği ücret miktarını da bildirmek üzere müracaatları.

a — Kendisinin ve evli ise ailesinin nüfus tezkeresi asıl veya tasdikli sureti.
b — Askerlik vesikası
c — Zabıta ve adliyeden alınmış hüsnühal vesikası
d — Tam teşekküllü Heyeti Sıhhiye raporu.
e — Şimdiye kadar çalıştığı yerlerden almış olduğu vesaik. "4,, "3320,,

Şehirden ziyade Sayfiyede
Yaz Mevsimini
KELVİNATORSIZ
Geçirmeyiniz...

İKİ DAFA DAHA AZ İŞLEYEREK
AYNİ RANDIMANI VEREN VEGANE
ELEKTRİKLİ SOĞUK HAVA DOLAPLARI

KELVİNATOR

Veresiye satış ve SAHİBİNİN SESİ Beyoğlu 302 İSTİKLAL CADDESİ
Acentelerinde

NEVROZİN
Bulunan eve baş ve diş ağrısı girmez

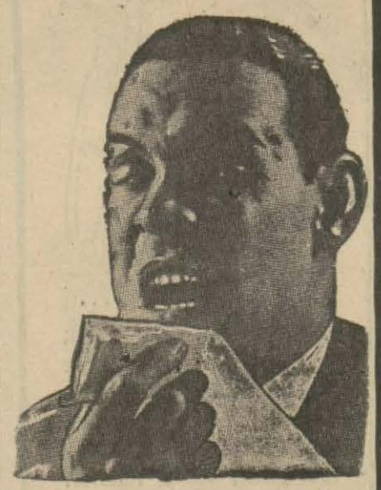

Onun gibi yapmayın, başınız ve dişiniz ağrımağa başladı mı hemen bir kaşe

NEVROZİN
alınız bir şeyiniz kalmaz

icabında günde 3 kaşe alınabilir. İsmine dikkat. Taklitlerinden sakınınız.

90 ve 75 derece halis limon çiçekleri
HASAN ve NESRİN
kolonya ve losyonlarında tenzilât

AÇIK KOLONYA VE LOSYONLAR Litresi 200 kuruş

1/4 Tırtıllı Hasan 110, - 1/2 210, - 1 litre 450, - 1/4 düz şişe Nesrin 50, - 1/3 90, - 1/2 110, - 1 litre 210 kuruşa. Hasan Deposu ve şubelerile bilûmum tuhafiye ve bakkaliye mağazalarında.

BAKIRKÖY
BEZ ve PAMUKLU

Mensucat Fabrikası
T. A. Şirketinden:

Kartal marka XV tip kaput bezimiz için Iktısat Vekâletince kararlaştırılıp ilân edilen fiatlara uygun olarak tesbit ettiğimiz satış fiatları aşağıda gösterilmiştir:

85 santim enindekinden 36 metroluk topu 756 kuruş
90 santim enindekinden 36 metroluk topu 789 kuruş

Bu fiatlar fabrikamızda teslim ve peşin tediye şartile muteberdir.

Bir balyadan eksik satışlarda
Yukarıdaki fiatlara yüzde 2 zammedilir.

RADYOLİN

Güzelliği Ezelî Bir Bahar Gibi Muhafaza Eden Bir İksirdir.

Radyolin

Ağız hıfzıssıhhasının en birinci şartıdır.

Dişlerın sağlamlığını, güzelliğini, parlaklığını temin ve idame eder. Günde iki defa onunla fırçalanan dişler ve diş etleri bütün mikroplardan masun kalır, ağız da bulaşık hastalıklardan korunmuş olur.

Sabah, öğle ve akşam her yemekten sonra
Daima Radyolin

ŞİRKETİ HAYRİYEDEN:

MÜHİM İLÂN

Fevkalâde tenzilli aylık abonman kartlarımızın yenisi bermutat haziran 11 inden itibaren meriyete gireceğinden şimdiden merkezi idaremizle Köprü - Boğaz ve Köprü - Üsküdar iskelelerindeki gişelerde bu ayın 11 ine kadar satılığa çıkarılmıştır.

Sayın halkımıza başkaca fevkalâde kolaylıklar

Yaz mevsimini Boğaziçinde geçirmek istiyenlere ayrıca tenzilâtlı 3 aylık kart abonmanlar ihdas edilmiştir. Bu kartların birinci serisi işbu haziranın 11 inde, 2 inci serisi de mekteplerin umum tatil başlangıcı nazara alınarak Boğaza daha geç nakletmek istiyenleri de müstefit kılmak üzere temmuzun birinci gününden itibaren 3 ay için muteberdir. Bu kart abonmanların her iki serisi de Üsküdardan (Üsküdar dahil) Çubukluya, Rumelihisarından (Rumelihisarı dahil) İstinyeye kadar % 40 Paşabahçe, Beykoz ve Yeniköyden Kavaklara kadar % 50 tenzilâta tâbi tutulmuştur.

% 40 tenzilâtı havi kartların 3 aylık bedeli

Rumelihisarı ile Üsküdardan Vaniköyüne kadar birinci mevki (1980) kuruş yerine (1188), ikinci mevki (1575) kuruş yerine (945) kuruştan ibarettir.

Çubuklu ile Emirgân ve İstinyeye kadar birinci mevki (2340) kuruş yerine (1404) kuruş, ikinci mevki (1980) kuruş yerine (1188) kuruştur.

% 50 tenzilâtı havi kartların 3 aylık bedeli

Yeniköy ve Paşabahçeden Boğazın her iki müntehası olan Kavaklara kadar birinci mevki (3150) kuruş yerine (1575) kuruş, ikinci mevki (2700) kuruş yerine (1350) kuruştur.

Vergi ve muhtelif rüsum olarak birinci mevkide kanunen tediyesi icab eden (234), ikinci mevkide (195) kuruş, işbu kartların yukarıda yazılı tenzilâtlı fiatlarında dahildir.

İzhar edilen fazla rağbet karşısında muhterem yalcularımızdan bu kartları tedarik etmek istiyenlerin bir an evvel müracaatleri rica olunur.

Bu kartları hâmil olanlar ayni günde mükerrer seyahat yapabilecekleri gibi pazarları da mıntaka farkı aranmaksızın Boğazın her iskelesine gidebileceklerdir.

"Cild unsuru olan bu BIOCEL BURUŞUKLUKLARI HAKİKATEN GİDERİR.,,

Tesiri hemen hemen sihrâmiz oldu. Bir kaç hafta zarfında beni 10 yaş daha gençleştirdi. Bir mütehassıs bana demiştir ki: Viyana Universitesinden büyük bir profesörün keşfi olan Biocel cevheri, şimdi pembe rengindeki her Tokalon kremi vasıtasında mevcuttu Her akşam yatmazdan evvel bu kremi kullanınız ve sabahları da beyaz rengindeki Tokalon kremini kullanınız. En esmer ve sert bir tene çabucak bir gençlik parlaklığı ve tabiî güzelliği verecek ve buruşukluklardan kurtararak beyazlatıp yumuşatacaktır.

Yalnız EVİNİZDE değil CEBİNİZDE bile bir şişe NERVİN bulunmalı

NERVİN UYKUSUZLUK - SINIR AGRILARI - ASABI OKSURUKLER - BAYGINLIK - BAŞ DONMESI - ÇARPINTI ve SINIRDEN ileri gelen bütün RAHATSIZLIKLARI

İYİ EDER

Ne nebatî, ne kimyevî zehirli hiç bir madde yoktur.
Her eczanede bulunur.

Femil VE RAĞ

Bayanların aylık (TEMIZLIK) lerinde kullandıkları sıhhî mikropsuz tuvalet bezleridir. Vücuda tam bir serbestiyet verir ve en ince elbiseler altında sezilmez. Her eczahane ve tuhafiye mağazalarında bulunur.

Sahibi ve umumî neşriyatı idare eden: Ahmet Emin YALMAN
Gazetecilik ve Neşriyat Türk Limitet Şirketi. Basıldığı yer TAN Matbaası