SALI
4
MAYIS
1937

TAN
İstanbul Ankara
TELEFON : 24318 - 24319 - 24310
TELGRAF : TAN, İSTANBUL
ÜÇÜNCÜ YIL — No. 734
5 KURUŞ

TAN

BAŞMUHARRİRİ: AHMET EMİN YALMAN

KUPON 118

YENİ ÇOCUK ANSİKLOPEDİSİ
Bu kuponları toplaymız 10 kupona karşı Yeni Çocuk Ansiklopedisini 7 ½ kuruşa alabilirsiniz.

ELEKTRİK ŞİRKETİNDEN 3 MİLYON LİRA İSTERİZ!

Şirket, İstanbul Halkından Bu Büyük Yekûnu Haksız Olarak Tahsil Etmis

Şimdi Bunu Geri Vermeyi Hükûmete Karşı Kabul Etti

Ankara, 3 (TAN muhabirinden) — İstanbul Elektrik Şirketinin İstanbullulardan, mukavelename hilâfına, fazla olarak almış olduğu paranın kat'î yekûnunu Nafıa Vekâleti tam olarak tesbit etmiştir. Bu para 3 milyon lira gibi büyük bir yekûn tutuyor.

Bu yekûna kofre, raptiye, saat kutuları, tarife, maktu ücret gibi fuzulî alınmış paralar dahildir. Varılan netice, şirkete tebliğ edilmek üzeredir. Elektrik şirketi halktan mukavele hilâfına aldığı paraları geri vermeyi prensip itibariyle kabul etmiştir. Teferrüat hakkında ihtilâf çıkarsa meselenin Devlet Şûrası tarafından tetkiki lâzım gelecektir.

Bu 3 milyon lira halka ait bir paradır. Elektrik şirketinden kurtarılınca ne suretle kullanılacağı hakkında henüz ortada hiç bir fikir yoktur.

Elektrik şirketi 1926 mukavelesi mucibince elde ettiği temdit haklarmdan prensip itibariyle vazgeçmiştir. İstanbul elektrik şebekesinin satılması hakkında hükûmetimize bir teklif verilmiştir. Bu teklif tetkik edilmektedir.

• • •

Soruyoruz: Bu Parayı Ne Yapalım?

Bize Kısaca Cevap Veriniz

Ankara muhabirimizin dün gece verdiği şu yukarki telefon haberini okudunuz ve anladınız ki Elektrik Şirketinin İstanbul halkından mukavele hilâfına tahsil ettiği 3 milyon lira geriye alınacak.

Acaba bu parayı ne yapmalı ?

Henüz ortada kat'î bir düşünce olmadığına göre halkın ne düşündüğünü anlamak elbet te faydalıdır. Bunun hakkında okuyucularımızın düşüncelerini soruyoruz. Bize birkaç kelime ile düşüncenizi bildiriniz.)

Eski Borçlar Için Yeni Bir Müzakere

Ankara, 3 (Tan muhabirinden) — Hükûmet meclisten düyunu umumiye 936 bütçesine munzam tahsisat konulmasını istemiştir. Burada dolaşan bir şayiaya göre, Osmanlı borçlarma ait tediye şekilleri hakkında dainlerle yeni müzakereler yapılması ve tediyatın daha kolay ve pratik şekillere bağlanması ihtimali vardır.

BAŞVEKİLİMİZ LONDRAYA HAREKET EDİYOR

Ankara, 3 (TAN muhabirinden) — Başvekilimiz İsmet İnönü ve maiyetindeki zevat, Londraya gitmek üzere yarın akşam Ankaradan İstanbula hareket edeceklerdir.

JAPON BAŞVEKİLİ

G. Hayaşi

Japonyada Eski Kabine Yerinde Kalıyor

Londra, 3 (TAN) — Japonyada yapılan mebus seçiminde muhalif partiler büyük bir ekseriyet kazanmakla beraber bugünkü general Hayaşî kabinesi iktidar mevkiinde kalmıya ve yeni parlâmentoyu kendisile çalışma birliğine davet etmiye karar vermiştir.

Japon ordusu, yeni parlâmento ya bir ıslahat programı verecek ve Hayaşî kabinesine müzaheret edecektir.

ALEVİN YAKAMADIĞI ELBİSE

Büyük harpte Almanlar alev saçan bir makine icat etmişler, Alman ordusu bunu bilhassa Fransız cephesinde kullanmıştı. Şimdi de alevin yakamadığı bir nevi elbise icat edilmiştir ki İtalyan ve Fransız orduları bu elbiseyi kabul etmiş ve bazı kıt'alara vermişlerdir. Resimde yeni elbise ile giyinmiş bir Fransız neferi görülüyor.

ORDUMUZA 35000000 veriliyor

Ankara, 3 (TAN muhabirinden) — Hükûmet, Büyük Millet Meclisinden 35 milyon 846 bin liralık fevkalâde bir tahsisat istemiştir. Hükûmet, bu fevkalâde tahsisat talebinin esbabı mucibe lâyihasında, milli müdafaamızın zaruri işlerile ordumuzun motörleştirilmesini ve memleketin diğer mühim ihtiyaçlarının teminini karşılık olarak göstermiştir. Proje, Bütçe Encümeni tarafından bugün tetkik edilmiştir. Fevkalâde tahsisat için gösterilen esbabı mucibe tamamile yerinde ve muvafık görülmüştür. Lâyiha, Meclis heyeti umumiyesinde müstaceliyet kararile müzakere edilecektir.

Madrit Önünde Sekiz Bin Âsi Muhasara Edildi

Âsilere Yardım Eden İtalyanlar Nehirlerden Yüze Yüze Firar Ediyorlar

Londra, 3 (TAN) — Bilbaonun sivil halktan tahliyesi için İngiliz konsolosu, İngiltere Sefiri ile görüşmüştür. General Frankonun tahliyeyi kolaylaştırması için vukubulan müracaat âsilerin hükûmeti tarafından iyi karşılanmamıştır. Franko verdiği cevapta bahrî tahliyeyi bir hile olarak tavsif etmekte ve Kızılların tahliyeden sonra gemileri yakacaklarını ileri sürmektedir.

Franko, tahliye plânma muvafakatin Bilbaoyu tahribe yardım mahiyetinde olduğunu söyledikten sonra tahliye edilecek ahaliyi yabancı bir memlekete götürmiye lüzum olmadığını, bunların Kızılhaç himayesi altındaki bir emniyet mıntakasına götürülebileceğini yahut Franko idaresi altmdaki yerlere iltica edebilecekleri bildirmiştir.

Diğer taraftan Bilbaonun tahliyesi başlamak üzeredir. İlk kafile 5000 kadın ve çocuktan müteşekkildir.

Asiler Bask cephesinde ilerlemiye devam ettiklerini bildiriyorlar. Bunlar, bataryalarının Bilbao ovasına hâkim olduğunu ve Bilbao limanını da ateşe tuttuğunu iddia etmektedirler. Asiler, bundan başka cümhuriyetçi milisler tarafmdan yapılan üç taarruzu püskürttüklerini bildiriyorlar. Bilbaodan verilen malûmata göre, Cümhuriyetçiler geçen şubatın birinci günü Kadikse çıkan İtalyanlardan bir kısmını esir almışlardır.

Esirler ifadelerinde, İtalyan kuvvetlerine General Piassom kumanda etmekte ve dün iki saat içinde 200 âsinin maktul düştüğünü söylemişlerdir.

Esirlerin üzerinde çıkan evrak buradaki askerî teşkilâtın İtalyanlar tarafmdan kurulduğunu gösteriyor .

Bilbaonun tahrip edilmemesi için âsilere vukubulan müracaata karşı,

(Arkası Sa. 10 Sü. 3 te)

Holivudda aç kalan yıldızlardan biri: Jülyet Lebens

Holivudda Yıldızlar Aç Kaldı!

Sinema Merkezinde Grev Alevlendi

Holivud, 3 (A.A.) — Film payitahtı, tesis edildiği günden bugüne kadar görmediği ilk mühim grev hâdisesi karşısında kalmıştır. Stüdyolar muattal bir haldedir. Büyük sinema firmalarının kapısında nöbetçiler beklemektedir. Hükûmet, polis kordonlarını takviye etmiştir.

Grevin yalnız sendikalarının tanınmasını istiyen dekoratör, berber ve ressamlar tarafmdan yapıldığı hatırlatılmaktadır. Bununla beraber içlerinde birkaç yıldız bulunan aktörler, mensup oldukları sendikanın icra komitesini toplanmıya davet ederek stüdyolara girmiye teşebbüs etmek mi, yoksa bir tesanüd eseri olarak grevciler lehinde tezahüratta bulun-

(Arkası Sa. 10 Sü. 5 te)

Firarî Mevkuflar Adana Barlarında Hovardalık Etmiş

İSTANBULA SEVKLERİ İÇİN BURADAN TAHSİSAT GÖNDERİLMESİ İSTENİLDİ

Tevkifaneden kaçan ve Adanada yakalanan katil Abdullahla Tevfiğin yola çıkarıldıkları hakkında dün geç vakte kadar Müddeiumumîliğe bir haber gelmemiştir. Adana muhabirimizin verdiği bir habere göre, mevkuflar, İstanbul Müddeiumumîliğinden tahsisat gönderildikten sonra yola çıkarılabileceklerdir.

Firar hâdisesi etrafmda henüz bazı noktalar bugün için meçhul kalmıştır. Katiller İstanbula getirildikten sonra vaziyet, daha kat'î olarak anlaşılacaktır.

Müddeiumumî ne diyor?

Dün kendisile görüşen bir muharririmize müddeiumumî B. Hikmet Onat şunları söylemiştir:

"— Firar hâdisesi etrafmda şimdiye kadar yazılan yazıların hakikate ne dereceye kadar tevafuk ettiğini bilmiyorum. Firar hâdisesinin cereyan şekli, geçen gün gazetenize söylediğim gibidir. Suçlular geldikten sonra hakikat, olduğu gibi anlaşılacaktır.,,

Diğer taraftan tevkifanede ziyaret şekil ve günleri için konulan takyidat henüz kaldırılmamıştır. Sıkı bir kontrol devam etmektedir.

(Arkası Sa. 10 Sü. 2 de)

DOKUZ İSİM

Bir Tıbbiyelinin Romanı
Kuduz İlâcı
Sansör Yasak Etmişti
Her Yanı Acıklı
O, Bir Devirdi
Anadolu Bucakları
Kuduran
Yaşadığım Roman

Aşkın Temizi

İşte, size bir romana verilebilecek dokuz isim... Bu roman için yukarıda gördüğünüz isimlerden hangisini beğenirsiniz? Hankisi daha ziyade hoşunuza gidiyor?

Bugün bu ismi ayırınız. Yarın size etraflı izahat vereceğiz

ESKİ BİR CİNAYETİN AKİSLERİ

Kocasını Öldüren Papaz Kızı Yine Sahneye Çıktı

Kocasının Servetini İstiyor

1923 senesinin 11 Temmuzunda Londranın yüksek mahafili mühim bir cinayetin dedikodularile çalkanmıştı. İngiliz paytahtının en büyük ve lüks otellerinden biri olan Savoy'un mükellef bir dairesinde oturan Mısırlı prens Fehminin Fransız karısı bir tabanca kurşunile kocasını vurmuştu.

Alelâde bir Fransız köy papazının kızı olan bu kadın milyonlara sahip bir prensi nasıl buldu, ve nasıl cinayete kadar gitti?...

Üçüncü koca olarak Mısırlı prense varan bu Fransız kadını ilk kocasını Pariste bulunmuştu. Genç kızlık hayatını rahibeler mektebinde geçirdikten sonra on beş yaşında babasının yanına gelen Matmazel Maggie 1907 senesinde Andrè Meller isimnde bir Fransız şarap tüccarının oğluyla evlendi. Yedi sene şarap tüccarının oğluyla beraber yaşıyan güzel kadın, bir kıskançlık yüzünden ondan ayrılmıştır. Fakat talaka hükmeden mahkeme madama 200.000 frank tazminat verdirmiştir.

Aldığı tazminatla Parisin gece hayatına atılan güzel kadın, Fransanın en şık ve en güzel olarak sayılan simaları arasına girmiştir. Müstakbel prensesin zevk ve neşeli hayatı devam ederken umumî harp patlamıştır. Diğer Fransız kadınları gibi müstakbel prenses te hastabakıcılığa başlamıştır.

Vaktile idamdan kurtulan Maggie

Mısıra nasıl gitti?

Hastabakıcılığı esnasında çok zayfı düşerek verem istidadı gösterdiğinden hava tebdili için sıcak bir yere gönderilmesi hakkında rapor alarak Mısıra hareket etmiştir. Felâketini ve hayatının en dehşetli drammı hazırlıyacak olan Mısıra ilk ayak basması böyle olmuştur.

İyileştikten sonra tekrar Parise döndüğü vakit muharebe bitmek üzereydi. Yine gece ve lüks hayatma dalan Maggie Paristeki büyük mağazalardan birinin müessisi Charles Laurent ile sevişerek evlenmiştir.

Yeni kocasının ismini alarak tantanalı hayatında devam eden müstakbel prenses, bu ikinci kocasından iki sene içinde ayrılmıştır.

İkinci defa dul kalan güzel Fransız, macera aramak üzere Mısır yolunu tutmuştur. Kahirenin en yüksek otelinde bir apartıman tutan Fransız kadınını, Mısırlı zengin prenslerden Fehmi görür görmez sevmiye başlamıştır.

İlk günler devamlı dostluk şeklinde tecellî eden bu münasebet nihayet Mısırlı prensin izdivaç teklifine kadar dayanmıştır.

Fransız kadını bu teklifi kabul edip etmemekte tereddüt ettiği günler, vatandaşları tarafından epey nasihatlar işitmiştir. Prensin çok zengin olmasına mukabil, fevkalâde kıskanç ve sert olduğu kendisine anlatılmıştır.

Fakat büyük servete ve Mısırlının sıcak huzuruna mukavemet edemiyen Fransız kadını, prenses olmağı kabul ederek prensin büyük sarayma yerleşmiştir.

İki gün sonra dehşetli bir tokat

Bir Şarkının kıskançlığı nereye kadar götürebileceğini bir türlü anlıyamıyan Fransız kadını, evlendiğinin ikinci gününde yediği müthiş bir tokatla acı tarzda farketmiye başlayınca betbahtlığını duymuştur.

O gün, Mısırlı Prens, kendisinden hizmetçilerin ve saray memurlarının izin almadan aşağı kattaki salonlarda yanına inen karısını görünce kolunun bütün hızıyla Prensesin yüzüne dehşetli bir tokat indiriyor. Kocasiyle aylarca dargın kalacağını zanneden Fransız kadını, vakadan bir gün geçmeden elinde büyük bir elmas taşla odasından içeri girip özür diliyen Prensin karşısında kalmca yumuşuyor.

Yatlarma binip denize açılan karı kocanın hayatı, bilhassa serbest alışmış Fransız kadını için bir cehennem oluyor. Nihayet zengin evliler Londraya geliyorlar.

Londranın Savoy otelinde ihtirastan ve kıskançlıktan deli gibi bir hale gelen Prens Fehmi, karısını tabanca ile yaralıyor. Acele gelen doktorlar hemen ameliyat yapılmasına karar veriyorlar.

Prenses te, nakahatini vatanında geçirmek üzere Paris hastanelerinden birinde telefonla bir oda tutturuyor, ve çantalarını hazırlamıya başlıyor.

Hiddetle içeri giren Prens karısının hazırlandığını görünce, otelden dışarı bir adım attığı takdirde öldürecek bildirerek çıkıp gidiyor.

Prens akşam avdetinde karısının kararından caymadığını ve beraber yaşamak şöyle dursun, yüzünü bile görmek istemediğini farkedince çılgın gibi üstüne hücum ediyor.

Odada evvelâ bir tokat sesi şaklıyor. Bu ses Prensin karısına vurduğu tokatın sesi... Bir saniye geçmeden otomatik tabancanın sert sesi otel garsonlarını odaya koşturuyor.

İçeri girdikleri vakit Prensi kanlar içinde yere uzanmış buluyorlar.

Kocasını vuran Prenses, hapisaneye sevkedildikten sonra tedavi olunuyor. İyileşince meraklı mahkeme başlıyor. Müddeiumumî Prenses Fehmiyi kocasını kasten öldürmekle itham ediyor.

İngiltere adliye tarihinde ilk vak'a

İngiliz kanunlarınca kasten katlin cezası asılmak suretiyle idamdır.

Kadının avukatı, müdafaai nefis meselesini müdafaa ediyorsa da jüri heyeti üzerinde tesir yapıp yapmadığı anlaşılamıyor.

Nihayet kararın tebliği günü, kadın hayatla ölüm arasında beklerken jüri heyeti müzakereden avdet ederek kararını tebliğ ediyor.

İngiltere adliye tarihinde pek az tesadüf olunan bir kararla kadının kocasını öldürdüğü tahakkuk ettiği halde beratı tebliğ olunuyor.

Öldürdüğü adamın servetini istiyor

Şimdi aradan seneler geçtikten sonra Prenses Fehmi, Mısır mahkemelerine müracaat etmiştir. Öldürdüğü kocasının servetini tazminat olarak talep etmektedir.

Bugün Mısır mahkemelerini ve efkârı umumiyesini Avrupa kadar işgal eden mesele, bu meseledir. Acaba, Prenses Fehmi, öldürdüğü kocasının servetini alabilecek mi?...

Fransız Ticaret Heyeti

Bu ayın 13 ünde bitecek olan Türkiye - Fransa ticaret anlaşmasının uzatılması için hükûmetimizle temaslarda bulunmak üzere Fransa ticaret nezareti ticarî anlaşmalar müdür muavini Bay Souyriac Fransa hariciye nezareti erkânından Bay Drouin ve bir müddetenberi memleketinde bulunmakta olan Fransanın Ankara sefareti ataşe komersi yalinden mürekkep bir ticaret heyeti dün sabahki semplon ekspresiyle Paristen şehrimize gelmiştir.

Fransız ticaret murahhasları, İstanbulun görülmiye değer yerlerini gezmişlerdir. Akşam Ünyon Fransez tarafından şereflerine bir ziyafet verilmiştir. Heyet, müzakerelerde bulunmak üzere bugün Ankaraya gidecektir.

Kontrol Başladı

Her çeşit ölçü ve tartı aletlerile berberlerin kullandığı ondülâsyon makinelerinin muayene ve damgalanması işine dün başlanılmıştır.

Ondülâsyon makinelerinin muayene ve damgalanmasile meşgul heyetler 31 mayısta işlerini bitirmiş olacaklardır. Diğeri ise üç ay sürecektir.

Greta Garbo Mahkemeye Verildi

Holivud'da Alman sinema rejisörü David Şrattter ile meşhur yıldız Greta Garbo arasında çıkan bir ihtilâf mahkemeye geçmiş ve günün en fazla merakla takip edilen davası olmuştur.

Rejisörün açtığı dava, bir alacağa müteallikdir. Rejisörün iddiasına göre, Greta Garbo kendisinden 2000 İngiliz lirası almış ve bu parayı iade etmemiştir. Greta Garbo bu parayı vermek istemediğinden rejisör dava açmağa mecbur kalmıştır.

Bu dava Greta Garboyu bir hayli telâşa düşürmüştür. Birkaç gün evvel rejisörün avukatı meşhur yıldız ile görüşmüş ve bu mülâkatın metnini neşretmiştir. Avukata göre, Greta Garbo bu borcu 1924 te Berlinde bir film kumpanyası hesabına çalıştığı sırada almıştır. Garboyu Amerikaya götüren ve şöhretine yardım eden Stiller iki tarafı tanıştırmıştı. Garbo, bütün bunları kabul ediyor, fakat o zaman Stillerin bütün bu işlerle meşgul olduğunu, parayı onun alıp harcadığını, Garboya ait bütün işleri idare ile meşgul olduğunu, paranın da onun tarafından ödenmiş olması lâzım geldiğini söylemiştir.

Fakat Stiller ölmüş ve bu yüzden ounn şahadetine müracaata imkân kalmamıştır. Greta Garbo, hâdisenin vukuu sırasında çok genç olduğunu, para işlerine aklı ermediğini, bu meselenin nasıl vuku bulduğunun farkında bile olmadığını ilâve etmiştir.

Mahkeme yakında davacı rejisör Şratter'i dinliyecektir. Bunun verecegi ifade Amerikada derin bir merakla beklenmektedir.

Çünkü Şratter, Greta Garbonun mazisini anlatacak ve şöhret kazanmadan evvel hallerini uzun uzadıya izah edecektir. Herkes, bu tafsilâtı büyük bir merak içinde beklemektedir.

Dost Nazırın İstasyonda Uğurlanışı

Irak Hariciye Nazırı Dün Şehrimizden Ayrıldı

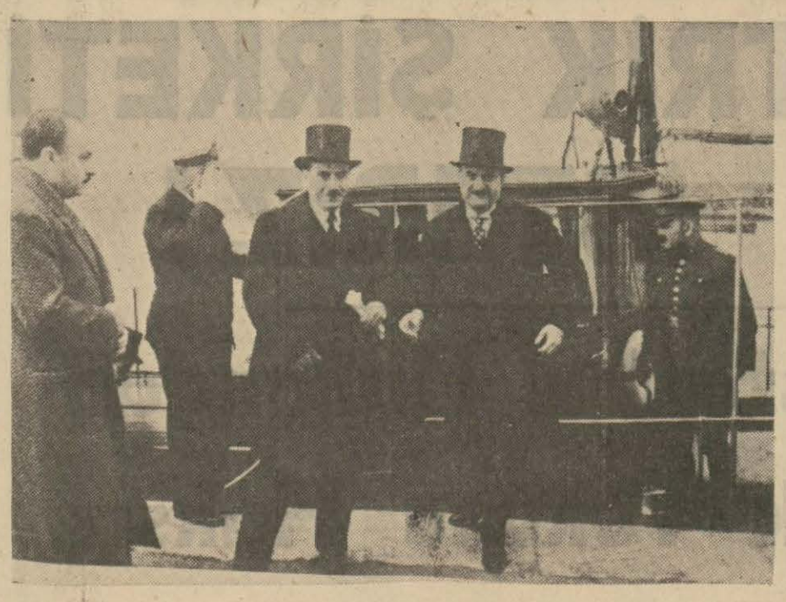

B. Naci Memleketine Dönüyor

Üç gündenberi İstanbulun misafiri bulunan dost ve kardeş Irakın Hariciye Nazırı Bay Naci Elâsil, dün sabahki Toros ekspresile memleketine dönmek üzere şehrimizden ayrılmıştır.

Irak orta elçisi Bay Naci Şevket te Irak Hariciye Nazırma ayni trenle Ankaraya kadar refakat etmektedir.

Misafir Hariciye Nazırı, dün Haydarpaşada vali Muhiddin Üstündağ, hükûmet, parti ve Irak konsolosanesi erkânı tarafından uğurlanmıştır.

Ankaradan Geçerken

Ankara, 3 (Tan muhabirinden) — Irak Hariciye Veziri Ekselâns Naci Elâsil, bu akşam saat 22.15 te Toros ekspresile şehrimizden geçti. Hariciye Vekilimiz Doktor Aras, kordiplomatiğe mensup zevat ve halk istasyonda veziri karşıladılar ve uğurladılar.

Tren, Ankarada 15 dakika durdu. Bu müddet zarfında Hariciye Vekilimizle dost vezir arasında vagonda çok samimî görüşmeler oldu. Ankaradaki Irak elçisi de görüşmede hazır bulundu.

Vezir memleketine Suriye tarikile dönecek ve Suriyede devlet erkânile görüşecektir.

Naci Elâsilin Suriye zimamdarlarına Hatay meselesi hakkında memleketimizde edindiği kanaatleri anlatması ve tavassut teklifi etrafında görüşmesi muhtemeldir, Hariciye Vekilimiz, vagonda vedalaşırken Naci Elâsile bu münasebetle şunları söyledi:

"— Burada bulunduğunuz müddet içinde Türkiyenin ne kadar dostça arzular taşıdığına bizzat şahit oldunuz.

Biz, daima samimî ve sulhçü arzular taşıyan insanlarız. Cabirî Beye muhabbetlerimi lûtfen söylemenizi rica ederim.,,

Almanyaya Bir Fen Heyeti Gidiyor

Denizyolları, Akay ve İzmir Körfez İdaresi için Almanyanın Krop fabrikasına ısmarlanmış olan vapurların bütün parçaları bitirilmek üzeredir.

Yakında montaj işlerine başlanacaktır. Vapurların inşaatına nezaret etmek üzere Denizyolları idaresinin fen heyeti reisi Bay Server, Perşembe günü Almanyaya gidecektir. Bir müddet sonra da dört beş kişiden mürekkep bir makine fen heyeti gönderilecektir. Şimdi Almanyada bulunan Akay idaresi inşaiye mühendisi Bay Mahmut ta ayni vazife ile orada kalacaktır. Bu heyet, vapurların tamamlanmasına kadar Almanyada tetkikler yapacaktır.

Denizyolları idaresinin geri kalan beşer bin tonluk üç büyük vapuruna ait müzakereler de bitmiştir. Bu vapurların kat'i mukaveleleri yakında imzalanacaktır. Mumaileyh m. müdürü le imzalandığı için bunlarında parça halinde inşasına başlanmıştır.

Yeni Antrepo İnşası Yine Geri Kalıyor

Tophanedeki Mumhane antrepolarının yeniden ve modern bir tarzda inşası işi bazı sebepler yüzünden geri kalmıştır. Saç antrepoların yıkılması için içindeki eşyaların boşaltılması lâzımgelmektedir. Halbuki bunun için de münasip bir yer bulunamamıştır. Nihayet liman idaresile yapılan temaslarda Tophanede satış anbarının gümrüklerden liman idaresine devri, buna mukabil, Sirkecideki hali antreposundan bir kısmının gümrüklere verilmesi kararlaşmıştır.

Liman idaresi Mumhane antrepolarındaki eşyaları Tophanedeki satış anbarlarına taşıyacaktır. Gümrükler idaresi de Sirkecideki halı antreposunu satış anbarı haline koyacaktır. Bundan sonra, esasen saçtan olan Mumhane antrepoları yıkılacak ve yerine yenisi inşa edilmiye başlanacaktır.

Denizyollarında Yeni Tasarruflar

Denizyolları idaresinde bir mayıstan tatbik edilen tasarruf programı dolayısile, müdür muavini Nihat, aybaşından itibaren vazifesinden çekilmiştir. Bundan başka idarede hiçbir memuriyet lâğvedilmemiştir. Yalnız, bazı memurlar, evvelce aidatla idare edilirken şimdi memuriyete çevrilen taşra acenteliklerine tayin edilmişlerdir. Bu arada Giresun, Gelibolu, Mersin, Tekirdağ acentelikleri vardır.

Tramvay Tarifesi Değiştirilmedi

Tramvayın yeni üç aylık tarifesi eski fiyatlar üzerinde aynen bırakılmıştır. Tarife mayıs, haziran ve temmuz ayları içindir.

Akay Müdürü Ankaraya Gitti

Akay idaresi müdürü Bay Cemil, Yalova kaplıcalarile idarenin bazı hususî işleri için Ankaraya gitmiştir.

Cemil, Yalovadaki büyük otel inşaatı ile idare nâmına Almanyaya sipariş edilen vapurlar işi etrafında temaslarda bulunacaktır.

Mantarlar Patladı

Beylerbeyinde yalı caddesinde tabanca mantarı fabrikasında nedense birçok dolu mantarlar patlamış, infilâktan fabrikanın camları kırılmıştır.

Yangın Tertibatı Kontrol Edilecek

Resmî daire ve müesseselerdeki elektrik saatlerinin sıkı kontrol edilmediği yapılan teftişlerden anlaşılmıştır. Belediye, dün bütün daire ve müesseselere bir tamim göndermiş, saatlerin ve yangın tertibatının tam bir hale sokulması bildirilmiştir.

Kemal Ragıp İstifa Etti

Uzun senelerdenberi İstanbul belediyesinde ve belediye turizm müdürlüğünde çalışan Kemal Ragıp, bir kaç ay evvel belediye müfettişliğine nakledilmişti. Kemal Ragıp, bu yeni vazifesinden de istifa etmiştir.

Yugoslav Talebeler Üniversitede

İki gün evvel İstanbula gelen Yugoslav talebeleri, dün sabah Çapa kız muallim mektebini, Selçuk sanat okulunu ve üniversiteyi ziyaret etmişlerdir.

Misafirleri üniversitede rektör Bay Cemil Bilsel ve profesörler karşılamışlar, her tarafı gezdirmişlerdir. İki taraf mümessilleri tarafından dostane nutuklar söylenmiştir. Misafir talebeler bundan sonra ticaret mektebini ziyaret etmişlerdir Öğle yemeğini Galatasaray lisesinde yemişlerdir.

Otomobil Altında kalan Nişanlılar

Beyoğlunda kunduracılık yapan Andon ve nişanlısı Mari, evvelki gün, Sarıyerden bir otomobille dönerlerken yolda diğer bir otomobille karşılaşmışlardır. İçinde bulundukları araba bir manevra hatası yüzünden hendeğe devrilmiştir. Nişanlılar otomobilin altında kalarak ağır yaralanmışlardır. Yaralılar, Şişli çocuk hastanesine kaldırılmışlardır.

Ruam Savaşı Neticesi İyi

Ruam mücadelesi tamamlandığı için belediye ve vilâyet baytar müdürlükleri bu mücadelenin neticeleri hakkında müşterek bir rapor yapmışlardır: Bugünlerde Ankaraya gönderilecek olan bu raporda geçen defa yapılan mücadeleye göre hayvan sağlığının bu sefer yüzde elli daha iyi görüldüğü yazılmıştır.

TAKVİM ve HAVA

4 Mayıs 1937
SALI

Bugünkü hava: BULUTLU

Yeşilköy meteoroloji istasyonundan alınan malûmata göre, bugün yurdumuzda rüzgârların garp istikametinden hafif kuvvette esmesi, cenubu şarkî ve şark vilâyetlerinde gökyüzünün kapalı geçmesi muhtemeldir. Diğer mıntakalarda havanın kısmen bulutlu olması kuvvetli ihtimal dahilindedir

DÜNKÜ HAVA

Dün hava, öğleye kadar hafif bulutlu geçmiş, öğleden şonra kısmen kapanmıştır. Rüzgârlar şimali şarkiden saatte 10 kilometro süratle esmistir. Barometre 760 mili metre, hararet en çok 19, en az 8 santigrat olarak kaydedilmistir.

5 inci ay	Gün:31 Kasım:178
1356 Hicrî	1353 Rumî
Safer: 22	Nisan: 21
Güneş: 4,55	— Öğle: 12,10
İkindi: 16,04	— Akşam: 19,07
Yatsı: 20,52	— İmsâk: 2,58

SON HABERLER

NÖYRAT - MUSSOLİNİ BULUŞTU

ROMADA BEŞ MESELE ÜZERİNDE GÖRÜŞÜLECEK

Almanya İle İtalya Harp Sanayii İşinde Beraber Çalışacakmış

Roma, 3 (TAN) — Alman Hariciye Nazırı Fon Nöyrat bugün Romaya geldi, Kont Ciyano ile Propaganda Nazırı ve birçok zevat tarafından karşılandı. Büyük bir kalabalık kendisini hararetle alkışladı.

Fon Nöyrat, bugün öğleden sonra Sinyor Mussolini ile görüştü. Mülâkat bir saat bir çeyrek sürdü ve Kont Ciyano da hazır bulundu.

Iki taraf arasındaki konuşmaların çok samimî bir şekilde vuku bulduğu söyleniyor. Italyan matbuatı ziyaretten bahsederken, Fon Nöyrat hakkında son derece sitayişkâr cümleler kullanmaktadır.

Jurnale d'Italya, Berlin - Roma mihverinin milletleri biribirinden ayırmadığını ve bir Avrupa barışına engel olmadığını söyledikten sonra, mihverin realiteye dayandığını ve milletlerin menfaatlerini apaçık tayine çalıştığını anlatıyor.

BEŞ MESELE

Paris, 3 (TAN) — Jurnal gazetesine göre, Almanya ile İtalya hariciye nazırları arasında görüşülecek meseleler şunlardır:

1 — İtalya ile Almanya arasında iktısadi sahada sıkı teşriki mesai, bilhassa iki memleketin müdafaası için [illegible] noktası tetkik olunacaktır.

2 — Müstemlekeler meselesinde teşriki mesai temini görüşülecek, İtalya, Habeşistanda Almanyaya mühim imtiyazlar verecek, belki de arazi verecektir.

3 — İki memleket arasında kültür bağlarının takviyesine çalışılacaktır.

4 — Berlin — Roma mihverinin hakiki bir ittifak şeklini alabilmesi için Avrupanın umumî vaziyeti tetkik edilecek.

5 — İspanya vaziyeti görüşülecektir.

veri haricinde bir şey yapılmıyacaktır.

Avusturya Cümhurreisi hareketinden evvel iki memleket arasındaki kardeşlikten kültür, menfaat ve mukadderat birliğinden bahsetmiştir.

Siyasî müşahitler Fon Nöyratın Romaya gittiği sırada Bay İsfilsın Peşteye gitmesini ehemmiyetle karşılamakta ve görüşmelerin son derece mühim olacağını, fakat Avusturya ile Macaristanın Almanya ile İtalya ya karşı ihtiyatlı davranacakları için görüşmeler hakkında resmî tebliğ neşrolunmıyacağını söylüyorlar.

Avusturya Cümhurreisi Viyanada

Peşte, 3 (TAN) — Yanında Başvekil Şuşnig ve hariciye müsteşarı olduğu halde Peştede üç gün sürecek resmî bir ziyarette bulunmak üzere bu sabah buraya gelen Avusturya Reisicümhuru Miklas ve bayanı istasyonda naip Horty ve bayanı ile Başvekil Daranyi olmak üzere bütün hükûmet erkânı ve yüksek zevat tarafından karşılanmıştır.

İki devlet reisi yolları dolduran kesif bir halk kütlesinin çoşkun alkışları arasında doğruca saraya gitmişlerdir. B. Miklâs öğleden sonra meçhul asker mezarına bir çelenk koyduktan sonra öğle yemeğini hususî olarak naiple birlikte yemiştir.

Gazeteler Avusturya Reisicümhurunun ziyaretini hararetle mevzuu bahsederek bu ziyaretin tarihî ananelere istinad eden iki devlet arasında ki sıkı dostluğun yeni bir parlak tezahürü olduğunu kaydetmektedir.

Bu ziyaret, büyük harp sonundan beri başkaca vuku bulan ilk devlet reisi ziyaretidir. Peşte yakında İtalyan hükümdarını karşılıyacaktır.

Siyasî mahafile göre iki taraf arasındaki görüşmelerde Çekoslovakya ya yaklaşmak meselesi de mevzuu bahsolacaktır. Rivayete göre bilhassa Şuşnig bu yaklaşmaya taraftardır. Bununla beraber seyahatin, sırf ladei ziyaretten ibaret resmî bir ziyaret mahiyetini aşmıyacağını söyliyen salâhiyettar mahafil vardır. Bunlara göre ziyaret neticesinde bir karar verilmiyecek resmî bir tebliğ neşrolunmıyacak ve Roma - Berlin mih

M. MİKLAS

Avusturya Cümhurreisi de dün Peşteyi ziyaret etti

Sabık Kral Sevgilisine Kavuştu

Londra, 3 (TAN) — Sabık kral Edvard bugün Viyanadan Fransaya hareket etmiştir. Dük dö Vindsör doğruca Tur şehrindeki Kand şatosuna gidip Madam Simpsona iltihak edecektir. Madamın eski kocasından talâk kararı kat'iyyet kesbetmiş ve bu itibar ile izdivaçlarına hiçbir engel kalmamıştır. Nikâhın bu hafta içinde Kand şatosunda yapılması kuvvetle muhtemeldir.

Fransa Komünistleri Birleşmek Kararında

Paris, 3 (A.A.) — Maten gazetesinin yazdığına göre, Fransız komünist partisi her türlü fedakârlığa katlanarak sosyalist partisiyle birleşmeğe çalışmaktadır.

KÜÇÜK HARİCİ HABERLER

Sofya elçimiz B. Şevki Berker, Bulgaristanda, seylâptan zarar görenler hesabına teessürlerini bildirmiştir.

*

Fransada Liyon şehrinde İranlı bir ressam zengin bir Fresk sergisi tertip etmiştir.

*

Mısır hükûmeti 18 bombardıman tayyaresi satın almıya karar vermiştir.

*

Londra otobüs grevi devam ediyor. Bu işi hal için bir komite kurulmuştur.

Gazi Terbiye Enstitüsünden Mezun Olanlar

Ankara, 3 (TAN) — Gazi terbiye enstitüsü beden terbiyesi ve resim - elişi şubelerinden mezun olanların 25 lira maaşla tayin edilmeleri ve terfilerinde diğer muallimlerin şartlarına tabi tutulmaları hakkında bir proje hazırlanmıştır.

Sekiz Sene Sonra Dört Milyon Ton Kömür İstihsal Edeceğiz

Hükûmet, Kamutaya Ereğli Şirketinden alınan liman, demiryolları ve madenlerin Kozlu ve Hekimli demiryollarının işletilmesi ve havzadaki deniz işlerinin inhisar altına alınması hakkında bir kanun lâyihası vermiştir.

Kömür havzasının rasyonelleştirilmesi ve Etibankın burada faal ve muntazam bir vaziyete getirilmesi için İktisat Vekâletine geniş salâhiyet verilecektir.

Hükûmet kömür işleri için 5 milyon liraya kadar çıkabilecek müteadvil bir sermaye tahsis edecektir.

945 te istihsalâtımız 4 milyon tonu bulacaktır ki, bunun ihraç edeceğimiz yüzde ellisi bugünkü piyasaya göre 12 milyon liralık dövize tekabül etmektedir.

İZMİTTE KÖY EĞİTİM KURSU AÇILDI

İzmit, 3 (A.A.) — Kocaeli köy eğitmenleri kursu bugün öğleden sonra merasimle valimiz tarafından açılmıştır. Bu kursa şimdilik vilâyetimiz köylerinden seçilen elli talebe devam etmektedir.

Dr. ŞAHT PARİSTE

Sofya, 3 (TAN) — Havas ajansının bir haberine göre, Almanya iktisat nazırı Dr. Şaht ayın 26 sında Parise gidecektir.

İngiliz İmparatorluğu Parlâmento Konferansı Dün Toplandı

Londra, 3 (A.A.) — İmparatorluk parlâmentolar konferansı bugün bütün dominyonlar parlâmento heyetlerinin iştirakiyle maliye Bakanı riyasetinde toplanmıştır.

Müzakereler haricî siyaset meseleleri üzerinde cereyan edecektir.

Vatanîler Suriyeyi Aldatıyor!

Türk Dostu Bir Belediye Reisi Tevkif Edildi

Beyrut, 3 (Hususî) — Fransanın Ankara sefareti ataşemiliteri Moris buraya geldi. Burada kapatılan Yıldız gazetesi çıkmıya başladı. Antakyaya giden Şark orduları kumandanı Halebe dönmüştür. Mahkûm olan Demirgömlekliler askerî mahkemenin kararını temyiz ettiler.

Suriye bankası türk tüccarlarına birer tamim göndererek borçlarını bir defa da vermelerini, aksi halde hapsettirileceklerini bildirmiştir.

Türk tüccarları telaş içindedir.

Vatanîler Suriyeyi Aldatıyorlar

Halep, 3 (Hususî) — Suriye af kanunu bugün neşredilmiştir. Vatanîlere muhalefetinden dolayı kapatılan Elahali gazetesi iki gündür intişar etmektedir. Gazete ilk nüshasında Vatanîlerin bütün Suriyeyi aldattığını yazmaktadır.

Şamda Petrol Yüzünden Gürültüler

Şam, 3 (Hususî) — Suriye petrolünün İngiliz şirketine verilerek işletilmek istenmesi gürültülere yol açmıştır. Şam zenginlerinin bu hususta ki talepleri artmaktadır. Vatanîler, şimdilik petrol işini tehir ettiler.

400 Talebe Grev İlân Etti

Adana, 3 (TAN muhabirinden) — Şamda 400 talebe, mektepleri tatil edilmediği için grev ilân etmiştir.

Antakya 3 (Hususî) — Papa tarafından gönderilip bir müddettenberi Arap memleketlerinde dolaşan murahhas Lapiretremi, buraya gelmiştir.

Munbec belediye reisi Mahmut Nedim hakkında Türk dostu olduğu için tevkif müzekkeresi kesilmiştir. Mahmut Nedim, bu yüzden Suriye hudutları dışına kaçmıştır.

Parti Grubu Toplanıyor

Ankara, 3 (Tan muhabirinden) — Yarın toplanacak parti grubunda Hariciye Vekili B. Doktor Aras, Türkiye - Irak münasebetlerinin tezahürleri ve Irak Hariciye Vezirinin Türkiye ile Suriye arasındaki tavassut teklifi etrafında izahat verecektir.

Fon Nöyrat Romada

YAZAN: ÖMER RIZA DOĞRUL

Almanya Dış Bakanı Baron Fon Nöyratın Romaya muvasalat ettiği sırada Avusturya Cümhurreisi Bay Miklas ta Avusturya Başvekili ve Dış Bakanı ile birlikte Peşteye gitmiştir.

Fon Nöyratın ziyaretinden evvel Almanya ile İtalyanın bir ittifak muahedesi imzalamak üzere olduk.ları şayi oldu ve bu ittifak haberi Avrupada bir hayli heyecan uyandırdı. Çünkü İtalya ile Almanyanın ittifak yapmaları Avrupada kat'i bir siyaset tutmağa karar verdiklerini ve bu siyaset uğurunda mukadderatlarını biribirine bağladıklarını gösterir.

Şüphe yok ki bu ittifak, mukabil itttifakı davet eder. Ve bu karşılıklı ittifaklar şiddetli bir mücadeleye başlangıç teşkil eder. Böyle bir mücadelenin muhakkak bir muharebeye yol açacağı şüphe götürmez.

Çok geçmeden Berlin ve Roma mahafili ittifak haberini yalanlamış ve ziyaretin yalnız Roma — Berlin mihverini sağlamlıyacağını ve buna hadım bir takım meseleleri tesviye edeceğini anlatmışlardır.

Verilen malûmata göre konuşulacak meselelerin birincisi iktısadî sıkı teşriki mesaidir. Bilhassa iki memleketin müdafaası için smaî iş birliği vücude getirmek meselesinin ehemmiyetle tetkik edileceği bildiriliyor. İki memleket arasında müstemleke işlerinde de teşriki mesai temini de mevzuu bahistir. Fransız membalarına göre İtalya, Almanyaya Habeş müstemlekesinde mühim imtiyazlar verecek, belki de arazi terkedecektir.

İspanya meselesinin bu mülâkat esnasında bir kere daha gözden geçirileceği muhakkaktır.

İspanya âsilerine fiilen yardımda bulunan ve âsilerin hükûmetini meşru hükûmet tanıyarak Madrit hükûmeti ile ,münasebetlerini kesen, iki devlet, Almanya ile İtalyadır. Bu iki devlet dış bakanının İspanya hâdiselerini tetkik edip şimdiye kadar yapılan yardımın verdiği neticeleri tetkik etmelerini gayet tabiî görmek icap eder.

Nihayet Berlin — Roma mihverinin hakiki bir ittifak şekli alması meselesi ileri sürülmektedir.

Fransız membalarına göre iki hariciye nazırı, Avrupa vaziyetinin buna müsait olup olmadığını tetkik edecekler ve ona göre bu mesele hakkında karar verecekler.dir.

Avusturya Cümhurreisi ile Başvekil ve Dış Bakanının Budapeşte seyahatine gelince, Avusturya ve Macaristan şeflerinin bu görüşmeleri de ehemmiyetle takibe değer.

Avusturya ile Macaristan, İtalya ile dost olan ve ona bağlanan iki devlettir. Bu iki devlet büyük harp neticesinde büyük zayiata uğradıkları için Orta Avrupanın en çok gayri memnun olan unsurları sayılıyorlar. Eskidenberi aralarında mukadderat iştiraki, kültür ve menfaat birliği bulunan bu iki devlet son zamanlarda komşularıyle daha iyi geçinmek için bir takım teşebbüslere girişmişler, fakat bu teşebbüsler bu iki devlete karşı âdeta hâmi tavrı takınan İtalya ile Almanya tarafından hoş görülmemişti.

Bu yüzden Çekoslovakyanın iş tiraki olmadan Tuna devletleri grupunun vaziyetini ıslah etmek ve aralarındaki münasebetleri sağlamlamak meselesi ortaya çıkmış ve bir hayli münakaşalara sebebiyet vermiştir. Anlaşılan Peşte mülâkatında Çekoslovakya ile anlaşmak meselesi birinci saffı işgal edecektir.

Bununla beraber seyahatin sırf merasim ve iadei ziyaret mahiyetini geçmiyeceğini de söyliyenler vardır. O takdirde Peşte seyahatinin Roma — Berlin mihveri haricinde bir şeye karar vermesi beklenemez.

FELEK

Okumak Zevki!

Okumak diye bizde eskiden misafir davet etmiye derlerdi. Eskiden misafir çağırmıya yarıyan "okuma,, şimdi uyku davet ettiği için pek rağbette değil...

Bizim gibi zenaati yazı yazmak olanlar, okuma zevkinin artık eksildiğini gözönünde tutmalıdırlar. Tıpkı kasapların perhiz günlerini hesap ettikleri gibi.

Bütün alâmetler gösteriyor ki biz de okuyanlar azdır. Başka türlü söyliyeyim: Az okuyoruz.

Neden az okuyoruz?. Bunu uzun uzadıya tetkike ve müsbet esaslar dahilinde bir fikir edinmiye maatteessüf imkân yok. Çünkü elimde bu gibi fikirlerin edinmesine yarayacak istatistik ve dökümanlar yok. Fakat hâdiseyi benzerlerine kıyas ederek mütalea etmek istiyorum.

İnsan neden yemez?.

Ya, iştihası yoktur, yahut yemek fenadır.

Neden okumaz?.

Ya okuma arzusu yoktur, yahut okuyacak şey bulamaz?.

Öğrendiğime göre Matbuat Müdürlüğü Türkiyede basılan yeni kitaplar halk arasında rağbet bulmadığı halde (Leylâ ile Mecnun), (Ferhat ile Şirin), (Kerem ile Asli), (Şah İsmail) gibi eski kitapların 40, 50 bin baskı yaptıklarını görerek böyle değersiz (!) eserlerin ortadan kaldırılmasının bir yolunu arıyorumuş.

Bence bu tedbir, halkı okumaya sevketmez. Ahali (Ferhat ile Şirin) i bulmadığı için meselâ (Beş hasta var) ı okumaz.

Bence halk en çok neyi okuyorsa onu model olarak alıp bugünkü idârâklere aykırı düşmiyecek şekilde, fakat o eserlere benzer şeyler hazırlamak, okuma zevkini ve arzusunu arttırmak için akla gelen çarelerden biridir.

Bunun için halkın severek okuyacağı bir eseri hazırlıyana büyük bir mükâfat vermek, fakat eseri — söz aramızda — işin içine gösteriş, hiş siyat ve himaye gibi sakat şeyleri sokmıyarak seçmek fena bir tedbir değildir.

Bu okuma zevki ve halkı okumıya teşvik hakkında bir okuyucu bakınız, şu (orijinal) fikirleri ortaya atıyor:

"— Halk niçin okumuyor?

Bu sualin cevabı çoktur:

Gazete ve mecmua sütunlarında halkın anlamıyacağı bir çok elimeler var. Meselâ: Tiraj, ideoloji, röportaj ve saire.....

Bundan sonra şu aşağıdaki teklîflerimi gazetenize dercederseniz, bu işe hayli hizmet etmiş olursunuz.

1 — Gazeteci, muharrir, kitapçı ve mecmuacılar, gayesi "halkı okumıya teşvik,, olmak üzere bir cemiyet kurmalıdırlar.

2 — Bu cemiyet halkla birlikte bir kültür bayramı yapmalıdır.

3 — Yerlimallar sergisinde kitaplar ve mecmualar ucuz fiyatlarla enteresan bir şekilde satışa çıkarılmalıdır. (Meselâ kitap paviyonunun kapısına bir muzika koyarak.)

4 — Bir seyyar kitap ve mecmua sergisi ihdas edilmelidir.

5 — İkramiyeleri, kitap, gazete ve mecmua olan bir piyango tertip etmelidir.

7 — Radyoda okumıya teşvik yolu konferanslar vermelidir.

8 — Kitap, gazete, mecmua ve romanları köylülere bedava dağıtmalıdır.

9 — Kitapların sokak kaldırımları üzerinde satılmasını yasak etmelidir.

A. M. N.

Kariimizin teklîfleri arasında tatbikinde hayır umulanları yok değil. Lâkin bu iş bir büyük harekettir ki; bir kişinin üç kişinin teşebbüsiyle semere vermez.

B. FELEK

Samsunda kariimiz Bay Basri Osman:

Eğer dediğiniz gibi mukabil davanın makbul olacak şahitleri varsa mahkeme her iki hareketten dolayı takas cezaya karar verebilir.

B. F.

Nahas Paşa Ankaraya mı Geliyor?

Berut, 3 (Hususî) — Kahire gazetelerinin neşriyatına göre, Mısır Başvekili Nahas Paşa Eylül içinde Ankarayı ziyaret edecektir.

Mahkemelerde

KARAKOLDA BİLE GÜÇ Zaptetmişler

Sarhoşluk Suçlusu Mahkûm Oldu

Polis dün öğleden sonra Asliye Dördüncü Ceza mahkemesinin önüne soluk benizli, kravatsız bir genç çıkardı. Bu gencin pantalonu büğrüm büğrüm olmuştu. Paltosu da sırsıklamdı.

Davacı yerine de Taksim karakolu polislerinden Refikle Ali geçtiler. Refik şikâyetini şöyle anlattı:

"— Ben dün gece Ağacamii — Taksim caddesinde nöbetçi idim. Suçlu kahveci Mehmet, çok sarhoş olmuş, halkın nazarı dikkatini celbetmiş... Şuna buna el ve dil tecavüzleri yapmıya başladığı için bazı kimseler de bizim nazarı dikkatimizi çektiler.

Ben bir arkadaşımla onu takibe başladım. Kasırgaya tutulmuş bir dal gibi zangır zangır sendeliyor ve ne yaptığını bilmiyordu. Kendisini karakola davet ettik, kabul etmedi. Onu ısrarla karakola getirdim. Yolda bana sövüyor ve muhalefet ediyordu. Karakolda masaları tekmelemeğe başladı. Avazı çıktığı kadar bağırıyordu. Nihayet komiserin emriyle nezaretaneye koyduk. Korken de üstünü aramıştık. Bu defa nezaretanenin kapılarını tekmelemeğe, bağırmıya ve söymiye başladı. Yukarıdan inen komiser dedi ki: "Şu adamın ayaklarını bağlayın da kapıları tekmelemesin." Arkadaşım Ali ile beraber nezaretaneye gittik. Arkadaşım, kilidi açtı. İçeri giriyordu. Suçlu Mehmet elinde büyük bir çakı ile Alinin ensesine doğru saldırdı. Eski ikinci komiserlerden İsmaille ben hemen üstüne atıldık. Hızını alan çakı Alinin ensesi yerine benim kaputumu buldu ve bir ustura gibi kesti. Üç kişi kendisini yakaladık ve elinden çakıyı aldık. Bu sırada da bize küfretti."

1379 numaralı polis Ali de ayni şikâyeti tekrarladı ve:

— Tekmelerine mâni olmak için ayaklarını bağlıyacaktık. Bana çakı ile saldırdı ve sövdü, dedi.

Diğer şahitler de ayni iddiayı teyit ettiler. Mahkeme, müzakereye çekildikten sonra Mehmede 32 gün hapis ve 32 lira para cezası verdi ve derhal tevkif etti.

Bir Yalancı Şahit Tevkif Edildi

Dün Ağırceza mahakemesinde üç ay evvel dostu Mehmedi bıçakla öldürdüğü için tevkif edilen Mehmet kızı Emine Nedimenin muhakemesine devam edilmiş, şahitler dinlenmiştir. Bunların arasında Valde hanında birinci kemer 2 numaralı odada oturan Mehmet oğlu Bayram, ilk ve hazırlık tahkikatındaki ifadesinin tamamen aksi şehadette bulunmuştur. Mahkeme, bu şehadetin yalan olduğuna kanaat getirdiği için Bayramı derhal tevkif etmiş ve Meşhut Suçlar Müddeiumumiliğine göndermiştir.

Adliye Binasında Hırsızlık

Dün asliye dördüncü ceza mahkemesinde Niyazi ve Ali adlı iki hırsızlık suçlusu sabıkalının muhakemesine başlandı. Niyazi mevkuftu. Davacı olarak ta Beyoğlu birinci hukuk mahkemesi mübaşiri Şuayple mahkeme odacısı İhsan vardı.

İddiaya göre, bir suçtan dolayı Beyoğlu adliye binasına giden Niyazi, güpegündüz odacının odasını açmış, mübaşir Şuaybin pardösüsünü ve orada bulduğu diğer elbiseleri çalarak sıvışmıştır.

Niyazi, ilk tahkikat sırasında bu hırsızlığı Ali ile beraber yaptığını söylediği için Ali de mahkemeye suçlu olarak getirilmiş bulunuyordu.

Polis, döşemecilik yaptığını ve birkaç sabıkası bulunduğunu söyliyen Niyazinin sırtında Şuaybin pardösüsünü bulmuş ve yakalamıştır. Niyazi kendisini şöyle müdafaa etti:

— O pardösüyü ben çalmadım. Şimdi yerini ve nerede bulunduğunu bilemediğim Ahmet isminde birisinden aldım. Ben çalmadım.

Reis, ikinci, üçüncü ve nihayet dördüncü hırsızlıkları da kendisinden sordu. Niyazi, bu şahitli, itiraflı suçlar karşısında şaşırdı, dili dolaştı. Yalnız:

— Bay reis, dedi, Alinin bu hırsızlıklarda kat'iyyen alâkası yoktur. Ben kendisine iftira etmiştim. Şimdi sözümü geri alıyorum. Beyhude onun da başı yanmasın.

Mahkeme, şahitlerin çağırılması için duruşmayı başka güne bıraktı.

AYAĞA TAKILAN ÇANTA

Kalaycı Cafer isminde biri pazar günü sabahleyin saat 10,5 ta Sancaktar Hayrettin mahallesinden geçerken, ayağına bir şey takılmış: Siyah bir cüzdan. Eğilmiş, almış.. İçinde elli lirayı görünce hemen cebine koymuş ve süratle yoluna devam ederek oradan uzaklaşmış.. Ahmetle refikası da pencereden Caferi seyrediyorlarmış. Bu sırada komşularından Torosoğlu Avadis, kanter içinde sokağa fırlamış ve cebime koyuyorum, diyerek boşluğa bıraktığı cüzdanını aramıya başlamış. Ahmetle refikası kalaycı Caferin bir cüzdan bulunduğunu söylemişler. Polis Caferi yakalamış ve müddeiumumiliğe vermiş.

Sultanahmet sulh üçüncü ceza hâkiminin önüne çıkarılan Cafer, her şeyi inkâr etti. Mahkeme, şahitleri dinledi ve cüzdanı Caferin aldığına kanaat getirdiği için kendisine üç gün hapis cezası verdi ve yaşından dolayı da cezayı bir güne indirdi. Cafer, ayrıca Avadisin elli lirasını da tazmin edecektir.

Daraçadan Düşen Adam Öldü

Geçenlerde Nuruosmaniyede oturan gümrük memurlarından İhsan oğlu Ömer, daracadan düşerek ayağı ve kolları kırıldığı için Cerrahpaşa hastanesine kaldırılmıştı. Ali, dün hastanede ölmüştür. Müddeiumumilik tabibiâdil Enver Karanı hastaneye göndererek cesedi muayene ettirmiştir. Doktor, cesedin gömülmesine müsaade etmiştir. Müddeiumumilik tahkikatına devam etmektedir.

HER AY
En Büyük Siyaset, İlim, San'at Mecmuası

Bu Nüshanın Münderecatı:

Lokarno	Ahmet Şükrü Esmer	Millî Edebiyat	Halid Ziya Uşaklıgil
Singapur	Chateauneuf	Sen ve Ben	Ismail Habib
Istanbulun imarı	Dr. WAGNER	Türk Edebiyatı	Hasan Ali Yücel
Tarihte Hürriyet	Prof. Hilmi Ziya	Genç iken "Şiir„	Faruk Nafiz
Hakikat buhranı	Peyami Safa	Veda "Şiir„	Orhan Seyfi
Ses ve musiki	Prof. Salih Murat	Kral Lir	Halid Fahri
La Chanson de Roland	Prof. Fuad Köprülü	Bir selvi gölgesi "Şiir„	Yusuf Ziya
Bir kuş cıvıldarsa "Şiir„	Şükûfe Nihal	Erzurumlu Tahsin "Hikâye„	Ahmet Hamdi

160 Sahife — 50 kuruş

SÜMER SİNEMASI

Yarın matinelerden itibaren: göz kamaştırıcı bir lüks ve ihtişam, fevkalâde bir mizansen içerisinde en büyük müzikhol ve radyo yıldızları nın yarattıkları

FRANK PAKER ve "TAMARA„ dans kraliçesi

TAMARA

musikili filmini gösterecektir. İlâveten:

TiNO ROSSi tarafından **Marinella**

Her yerde muvaffakıyet kazanmış meşhur film.

Önümüzdeki perşembe akşamı

Saray Sinemasında

Senenin 3 Güzel filmi müsabakasın n ücüncüsü

Patronum..... Kocam

Fransızca sözlü fevkalâde film gösterilecektir. Baş rollerde:

Claudette Colbert

Bu biletlerin kuponları da evvelkiler gibi saklanacaktır.

SARAY SİNEMASINDA

12 Mayıs Çarşamba günü 21 de

Münir Nurettin

in mevsim sonu

KONSERİ

YENI NEŞRIYAT

AÇLIK — Refik Ahmet Sevengilin bu isimdeki romanı kitap halinde çıkmış ve rağbet görmüştür.

YENI IPEKBOCEKÇILIGI KILAVUZU — Trakya umumî müfettişliği köy bürosu bu isim altında kıymetli bir kitap neşreylemiştir.

Radyo

Bugünkü program

İstanbul:

Oğle neşriyatı :

12,30 Plâkla Türk musikisi, 12,50 Hava dis 13,05 Muhtelif plâk neşriyatı, 14 Son.

Akşam neşriyatı :

18,30 Plâkla dans musikisi 19,30 Eminönü Halkevi sosyal yardım şubesi namına konferans. 20 Belma ve arkadaşları tarafından Türk musikisi ve halk şarkıları 20,30 Ömer Rıza tarafından arapça söylev 20,45 Cemal Kâmil ve arkadaşları tarafından Türk musikisi ve halk şarkıları: Saat ayarı 21,15 Orkestra 22,15 Ajans ve borsa haberleri ve ertesi günün programı. 22,30 Plâkla sololar, Opera ve Operet parçaları. 23 Son.

Günün programı özü

Senfonik konserler :

19,50 de Roma kısa dalgasında Türkçe konferans verilecektir.

21,30 Paris P. T. T. Senfonik konser (Mozart, Mendelssohn vs.) 22 Milâno Senfonik konser (Beethoveni Şubertı Casella. Stravinski) 22 Varşova konservatuvardan nakil.

Hafif konserler :

13,10 Bükreş Orkestra konseri 15 Prag kısa dalgası halk musikisi (Fibich, Bella) 16,05 Prag kısa dalgası Orkestra (Stravinski) 17,30 Varşova radyo orkestrası 18 Bükreş Eğlenceli plâklar 18 Budapeşte Radyo salon orkestrası 18,30 Roma kısa dalgası karışık musiki 19,10 Prag Piyano - Keman şarkı 19,40 Kolonya Leo Eysoldt orkestrası 20,10 Bruno Stefanik'in eserlerinden 20,30 Eindhoven (P. C. J) Philips stüdyosundan karışık eğlenceli musiki 20,45 Bükreş Mandolin konseri 20,50 Roma kısa dalgası Yu- (Orkestra, sopran, tenor, viyolonsel) 21,10 Kolonya Hafif musikisi parçaları 21,40 Prag kısa dalgası Halk musikisi 21,45 Prag Radyo orkestrası 22,05 Prağ kısa dalgası Orkestra (Stravinski) 23 Varşova Salon orkestrası 23,10 Prağ kısa dalgası Askeri bando 23,20 Belgrad Büyük radyo orkestrası 23,20 Viyana Şrammel orkestrası 23,30 Breslav orkestra, sopran .

Operalar, operetler :

20,30 Viyana Gluck'un (Die Maienko'niğin) isimli operası 21 Stokholm Larsonun (Kıbrıs Prensesi) isimli opera piyesi 22 Roma Mascagninin (Il piccole Marat) isimli operası 22 Paris, Nis operadan nakil.

Resitaller:

16 Roma kısa dalgası Triyo konseri 16,15 Varşova Salon triyosu 22,40 Budapeşte Györi triyosu

15,20 Eindhoven (16,77 metre) piyano şarkı resitali 19,30 Budapeşte Flüt resitali 20,15 Bükreş Romen şarkıları 20,20 Varşova piyano konseri 21,30 Bükreş Eski sen şarkılar. 23,45 Varşova İlkbahar şarkıları

Dans Musikisi:

22,30 Belgrad 23,20 Post Parizyen 23,30 Lâypzig, Breslav 23,50 Hamburg

BU ROMAN OLAN ŞEYLERİN ROMANIDIR

No. 51

Yazan: SUAT DERVIŞ

Nazlı ile zengin müşterisinin bal ayı tam on beş gün sürdü. Nazlı bu on beş günde otomobilden inmedi. Şık lokantalarda yemek yedi. Anadolulu zenginin kıyafeti gülünçtü. Fakat buna da aldırmıyordu.

Bütün arzusu, daha doğrusu ihtirası yaşamaktı ve yaşarken kendisini dünyada yapayalnız fakat mesut hissediyordu.

Hayatı küçük bir mahalle eviyle karanlık bir fabrikada geçmişti. Anadolulu tüccarın fedakârlığını gözünde büyüttükçe büyütüyor, kendisini bütün güzelliği ve körpeliğiyle ona pek ucuz peşkeş çeştiğinin farkına varmıyordu.

Yaşamak isteği de mini mini idi. Aynası bol bir lokanta, eski bir taksi otomobili, üç, dört yeşil lira dar bir otel odası ve hele en âdi çalgılı gazinolar onu tatmin etmeğe yetişiyordu.

Yeni girdiği bu yolda ona rehberlik edecek ustalaşmış kadınları da tanımıyordu.

Velhasıl kör bir bahtiyarlığı vardı.

* * *

On beş gün sonra bir öğle üstü köprünün Kadıköy iskelesinde beş lira ile yalnız kaldı.

Hiç kimseyi tanımıyordu. Gidecek yeri yoktu. Iki üç gün zengin Anadolulu ile gittiği otelde yattı.

Sonra kendini hayata (!) kaptı koyuverdi. Ustü başı düzgündü. Fakat işinin erbabı (!) değildi. Müşteri nasıl yakalanır, parası nasıl çekilir bilmiyordu.

Meteliksiz ve yalnız kalan bir genç kız için gidilecek en münasip yer, dans salonları idi amma Nazlı dans etmesini bilmiyordu.

Umumî dans salonlarında güzel ve körpe bir kızın dans bilmemesi dans etmemesi için büyük bir sebep teşkil etmez. Hele bu güzel ve körpe kız hem acemi ve hem de yalnız olursa...

Bir hafta Hüsnü adında bir tornacı ile beraber dansetti. Geceleri Hüsnünün Kasımpaşadaki evine gidip gizlice içeri giriyorlar, sabahleyin erken erken Hüsnünün anası uyanmadan sokağa fırlayorlardı. Bir sütçüde kahvaltı ettikten sonra Hüsnü işine gidiyor. Akşam üzeri dans salonunda buluşuyorlardı.

Bu tam bir hafta sürdü, bir hafta sonra Nazlı Laz Aliyi buldu. Lâz Ali Galatanın uçarı delikanlılarındandı. Kulaktan kulağa gece işi - gece hırsızlığı - yaptığı da söyleniyordu. Nazlı Ali ile tanıştıktan sonra yeni bir zevke düştü: Erkeğin kabadayı olması.

Ali yanındaki kadına ters baktırmaz, edepsiz, "bitirim„ bir adamdı. Ağız dolusu söver, sustalıyı ceketinin sağ cebinde açık olarak taşırdı.

Hele bir gün Nazlıya Unkapanlılar söz atmışlardı da Ali kendi ayarı dört delikanlıyı önüne katmış, sustalı ile tramvay caddesine kadar kovalamıştı.

Nazlı ile Ali, bir buçuk ay beraber yaşadılar. Galatadaki kilise arkasında bir küçük odada oturuyorlardı.

O zamana kadar Ali hazır yiyen bir hovarda halinde idi. Sabahleyin rakı sofrasının başına geçiyorlar. Akşamlara kadar vurpatlasın, çal oynasın içiyorlar. Arada bir odaya Alinin arkadaşlarile bir kaç ta kadın geliyor; akşam üstü hep beraber Salıpazarına, dansa gidiyorlardı.

Havalar iyiden iyiye soğumuştu. Geceleri Nazlı yazlık entarisiyle âdeta üşüyordu. Yeşil iskarpinlerinden sonra aldığı beyazlar da parçalanmıştı.

Aliyi:

— Bana manto lâzım!

Diye iyiden iyiye sıkıştırdığı günün akşamı delikanlı:

— Ben sabaha karşı gelirim!

Diyerek çıktı, gitti. Nazlı onu üç gün üç gece boş boşuna bekledi. Nihayet iki arkadaşile Ortaköyde bir dükkânı açarken yakalandıklarını, tevkifhaneyi boyladıklarını öğrendi. Alinin tevkifhaneden göndermiş olduğu ilk haber:

—Galatada birisiyle yattığını duyarsam çıkar çıkmaz ikisini de gebertirim.

Sözü oldu.

Aliyi Galatada saymıyan, ondan çekinmiyen yoktu.

Bu tehdit etrafa yayıldı.

Halbuki Nazlının artık yaşamak (!) için etinden başka kiralıyacak şeyi, başka bir çaresi kalmamıştı. Galatada müşteri bulamayınca Istanbul tarafına dadandı.

Mürettip Salihle Şehzadebaşında oturdukları için o semt kendisine daha munis geliyordu.

* * *

İyi bir müşteri bulup iki lira kazandığı gecenin sabahı, tevkifhaneye Aliyi görmiye gitti. Iki lira ile beş paket Baframaden sigarası almıştı.

Kapıda yarım saat bekledikten sonra üstübaşı aranarak içeri girebildi. Ali ile tevkifhane avlusunun bir kenarına çömelerek epey konuştular.

Nazlı, Aliyi sevdiği için onu aramamıştı. Galatada oturduğu bir kaç ay içinde öğrendiği usullerden biri de dostu hapishaneye düşen kadının ona bakmasıdır.

Bir de belki Ali, bugünkü haline bir çare bulur, kendisine bir oda temin eder diye düşünmüştü.

Halbuki Galatanın uçarı delikanlısı o taraflı olmadı:

— Bana bak Nazlı, dedi, biz burada sittin sene pineklemiyeceğiz. Eğer bizim ahbaplarla fingirdeştiğini görürsem, topunuzu temizlerim.

— Peki amma Ali ben ne yapayım?

— Ne haltedersen et. Bana her hafta sigara gelmeli. Hem Galatadaki Fındık Yanide "nefes„ vardır. Ondan da getireceksin. "Nefes„ nedir bildin mi?

Nazlı nefesin esrar olduğunu öğrenmişti.

— Biliyorum,

Dedi.

— Öyleyse şimdi git. Mangiz tutuyor musun?

— Seksen kuruşum var

— Uçlan bakalım.

Nazlı seksen kuruşu "uçlanıp„ tevkifhaneden çıkınca kararını verdi.

— Bir daha uğramam! Serserinin zoruna bak, dedi, ben çöpür Emineyi ayıplarken kazık kadar heriflerin beslemek başıma mı geldi! Rabbim göstermesin.

* * *

Üç gece içinde işleri iyi gitti. Topladığı 6 liranın beşini vererek Lâlelide bir ihtiyar karıkocanın yanına kiracı girdi.

İhtiyar karı, koca kendi hallerinde namuslu insanlardı. Onlara fabrikada çalıştığını söylemişti.

— Kocam beni evden kovdu. Genç yaşımda sokaklarda kaldım. Dünyada kimseciğim yok.

Diye uydurduğu yalan ihtiyarların gözlerini yaşartmıştı. Hattâ bir aralık kadın:

— Kızım kocanın adresini ver de gidip o namussuz oğlanla bir de ben görüşeyim.

Diye iyilik edecek oldu. Nazlı artık yalana büsbütün alışmıştı. Gözünü kırpmadan:

— O gemilerde çalışıyor. Şimdi kimbilir hangi gâvur memleketindedir. Zaten Beyoğlundaki evimizi bırakıp kaçtı da ben müslüman mahallesidir diye buraya taşındım.

Diye işi atlattı.

Başını sokacak odayı bulmuştu amma yemek ve elbise meselesi fecidi.

Havalar iyiden iyiye soğudu. Ayakkabıları parça parça! Bu sene, sonbaharın ilk ayları da inadına soğuk.

Şehzadebaşında dolaşmak, Beyazıt havuzunun etrafında "volta vurmak„ bir işe yaramıyor. Müşterileri neferlerle, leblebiciler.

(Arkası var)

TAN

Gündelik Gazete

BAŞMUHARRIRI
Ahmet Emin YALMAN

TAN'ın hedefi: Haberde, fikirde, her şeyde temiz, dürüst, samimi olmak, kariin gazetesi olmıya çalışmaktır.

GÜNÜN MESELELERİ

Devlet Müesseselerinde Çalışma Şartları

Sanayici memleketlerde sınıf kavgası, sanayiin inkişafı esnasında işçiye yapılan haksızlıklardan doğmuştur. Sanayiciler işçiyi fena yerlerde fena şartlar altında, az yevmiye ile ve uzun saatler çalıştırmışlardır. Bu çalıştırma şekli işçileri bir araya getirmiş, ortaya bir işçi davası çıkarmış, ve buradan da sınıf kavgası doğmuştur.

Memlekette bir işçi davası, bir sınıf kavgası çıkmasının önüne geçmek için ilk şart, yeni doğan Türk sanayiinde işçiyi, garp memleketlerinde görülen tecrübelerden müstefit etmek, onu azamî derecede iyi şartlar içinde çalıştırmaktır.

İş kanunu aşağı yukarı bu maksatla çıkarılmıştır. Bir ay sonra bu kanunun tatbikine geçilecektir. O vakit hükûmet, işçisini fena şartlar içinde, fena yerlerde ve fena şekillerle çalıştıran iş sahiplerile mücadeleye mecbur olacaktır.

Fakat bu mücadeleyi yapabilmek için ilk önce devlet müesseselerinin iş kanununun aradığı şartlara uygun çalışma tarzını kabul ve tatbik etmesi lâzımdır.

Halbuki devlet müesseselerinde çalışma saati bazı yerlerde on, bazı yerlerde on iki saattir. Bazı devlet fabrikalarında on dört yaşından küçük işçiler günde on saat çalıştırılmaktadır. Halbuki buna ihtiyaç yoktur. Çünkü bizde işçi hem pek ucuz, hem pek boldur. Çalışmıyan kol o kadar çoktur ki, organize edildiği halde bunlaydır.

Onun için devlet fabrikalarının şimdiden iş kanununa göre çalışma tarzını tanzime başlamaları, şayanı temennidir.

* * *

Alman - İtalyan Mihveri Yine Taarruza Geçti

Orta Avrupa ve Tuna memleketlerindeki son siyasî faaliyetleri takip ediyor musunuz?

Avusturya Başvekili Şuşnigin Venedik ziyaretinden sonra Göering de Mussolini ile görüştü. Şimdi de Alman Hariciye Nazırı Romayı ziyaret etmek üzeredir. Öte taraftan da Polonya Hariciye Nazırı Bükreşe gitmiştir.

Bu ziyaretler, Alman - Avusturya mihverini kuvvetlendirmek, Orta Avrupa ve Tuna boyundaki devletler arasında son zamanlarda kuvvetlenir gibi görünen bağları tekrar çözmek veya gevşetmek maksadile yapılıyor.

Polonya Hariciye Nazırı, Romanyayı Sovyet Rusyaya karşı müşterek cephe almıya iknaa çalışıyor. Bu suretle Romanyayı Küçük İtilâftan koparıp münferit sulhe sevketmek istiyor. Almanya ve İtalya da, Orta Avrupa ve dünya siyasetinde iki memleket arasındaki menfaat tezatlarını halle çalışıyor. Birinci tezat Avusturyanın istiklâl meselesinde görünür. İtalya Avusturyanın istiklâlini ister, Almanya burasını ilhak emelini besler. İtalya, Avusturya, Macaristan ve Yugoslavyadan mürekkep yeni bir blok tesisine çalışır. Hattâ, Avusturyanın bugünkü şekilde istiklâlini korumak için Yugoslavya ile anlaşmıya razıdır. Halbuki Almanya Çekoslovakya ve Avusturya üzerinden Balkanlara kadar sarkmak arzusundadır.

Vesaire vesaire...

Şimdi bu iki devlet bütün bu menfaat tezatlarını halletmek ve Orta Avrupa ile İspanyada müşterek bir yol takip etmek için anlaşmıya çalışıyorlar.

Bu anlaşma husul bulursa, dünya sulhü yeniden tehlikeye girecek, çünkü Orta Avrupa devletleri parçalanmak tehlikesine maruz kalacaklardır.

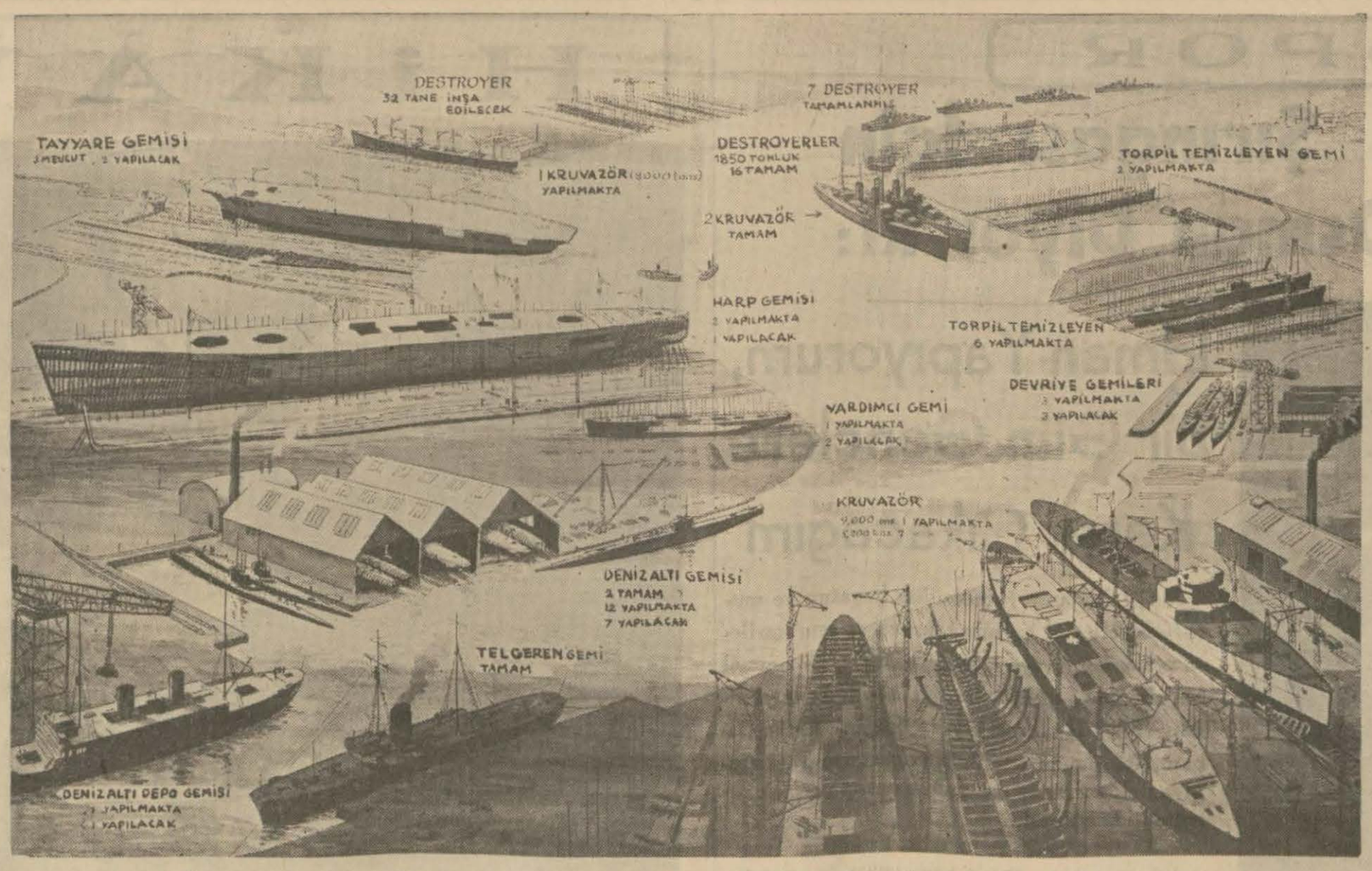

İngilterenin yeni deniz silâhlanma programını bu tabloda teferrüatile öğreniyoruz.

İNGİLTERE, DENİZDE KİME MEYDAN OKUYOR?

Tecrübelerle sabit olmuştur ki bir deniz kuvveti vücude getirmenin en doğru yolu uzun vadeli bir programla işe girişmektir. Almanlar 1900 de bu şekilde hareket etmişlerdi. Bu sayede inşaatçılar yapacakları işi bilir, mesai ona göre tanzim olunur, efrat vaktinde yetiştirilir, levazım peşinden tedarik edilir ve bu sayede azamî tasarruf dairesinde harekete imkân hâsıl olur.

Alman donanması bu şekilde vücuda getirilmiş olduğu halde İngiltere donanmasını bu tarzda inşaya imkân hâsıl olamamıştır. Çünkü İngilterenin programı başka milletlerin programına bağlıdır. Bu yüzden İngilterede ikide bir inşaat hamlesi başgösterir ve bu hamle çok pahalıya mal olur.

İngiltere hükûmeti düne kadar silâhsızlanma siyasetini takip ettiği için İngiliz donanması her bakımdan ihmale uğramış, donanmayı takviye ihtiyacı hâsıl olunca da geniş bir ölçü içinde çalışmak icap etmiştir. Bu yüzden kral Jorj ve Prens dö Gal harp zırhlıları bütün kusurları telâfi edecek mahiyettedir. Bunların desenleri hakkında hemen hiç malûmat bulunmadığı halde eskisi gibi ehram şeklinde yapılmıyacakları ve 21 pusluk toplar yerine 14 pusluk toplarla teçhiz edilecekleri anlaşılıyor.

Bu gemilerin süratleri 30 mil olacak ve her biri 35,000 ton hacminde vücuda getirilecektir. Halihazırda Japonya ile Amerika 16 pusluk topları kabul ettikleri için bu gemilerin 14 pusluk toplarla teçhizi herhalde büyük münakaşalara sebebiyet verecektir.

Tayyare taşıyan gemilerin ehemmiyeti günden güne artmaktadır. İngiliz donanmasının bu yoldaki eski gemileri tayyare için yapılmamış, fakat bu maksada yarıyacak tarzda çevrilmiş olduğu için bütün bu gemilerden vazgeçilecek ve yeni tayyare gemileri vücuda getirilecektir. Bu hususta da azamî ketumiyet muhafaza olunuyor. Denize henüz indirilen Ark Royal 22,000 tonluktur ve 30 mil süratlidir. İllustrious ile Victorious tayyare gemileri ise aşağı yukarı onun tıpkısıdır. Tayyare gemileri hangi harp gemilerile teşriki mesaî edeceklerdir. Onlardan üç beş mil fazla süratli olmaları icap ediyor. Binaenaleyh yeni harp gemileri 30 mil süratle hareket ettiği takdirde tayyare gemilerinin bugünkü muhripler derecesinde süratli olmaları lâzımgelir. Fakat bu süratin temini tayyare gemilerinin masrafını artırmaktadır.

Gıda maddelerinin nakliyatını himaye için en çok lüzumlu olan harp gemileri, kruvazör tipindedir. Halbuki en çok endişe uyandıran tip te odur. Başka memleketlerin kruvazörleri, fırsat düştükçe akın etmek için yapılır. Fakat İngiliz kruvazörlerinin vazifesi her zaman ve her mevsimde ansızın vukuu muhtemel olan bu akınlara karşı gelmek olduğu için bir takım fedakârlıklara katlanmak ve kruvazörlerin sayısını azamî derecede artırmak lâzım geliyor. Çünkü büyük harbin ilk sırasında Almanların meşhur Emdenine karşı 19 İngiliz kruvazörü harekete geçirmek zarureti hâsıl olmuştur.

İngilterenin bugünkü kruvazör programı iki sınıfa ayrılıyor. Bunların biri Toron sınıfıdır ve 9000 tonluk, 32 mil süratli, 6 pus topludur. İkincisi Dido sınıfıdır ve 5000 tonluktur ve altı pus topludur. Toron sınıfından 9 kruvazör henüz bitmiş ve altı tane daha inşası takarrür etmiştir. Bundan başka yeni bir sınıfa mensup olan 8000 tonluk kruvazörlerin inşasına karar verilmiştir. Fakat bunlara dair fazla malûmat elde edilememiştir.

Muhripler, donanmada artık her işe koşan bir vasıta olmuştur. Sebebi de muhtelif Avrupa devletlerine ait denizaltı gemilerinin çoğalmış bulunmasıdır. Bir aralık büyük harp sırasında inşa olunan muhripleri yine ticaret gemilerini himaye için kullanmak imkânı düşünülmüş, fakat Habeş harbi sırasında Akdenizde baş gösteren buhran, bütün İngiliz muhriplerinin yıpranmış olduğunu göstermiş ve muhrip inşası programını büyültmek lâzım geldiği anlaşılmıştır. Yeni sınıf muhriplerin hacmi 300 ton büyütülerek 1650 tona vardırılmış, ve sürat te 36 mile yükseltilmiştir. Bu sınıftan 32 muhrip hazırlanmış bulunuyor. 1850 tonluk muhriplerin sayısı ise 16 dır. Ve bunlar inşa halindedir.

Bu yeniden silâhlanma programı beynelmilel anlaşma ümidi ile son dakikaya kadar geciktirilmiş olduğundan çok geniş masraflarla tahakkuk edebilecektir. Ticaret gemilerinin inşaat masrafı son zamanlarda yüzde 33 fırlamış ve bu yüzden askerî inşaat masrafı da bir hayli yükselmiştir.

İNGİLİZ KARİKATÜRÜ:

İspanyada Mukabil Taarruz:

General Franko ordularının Bask havalisinde şehirleri yakması, sivil ve müdafaasız halkı öldürmesi, çocukları ve kadınları tayyarelerden mitralyözle biçmesi bütün cihanda fena bir tesir bırakmıştır. İngiliz karikatürcüsü cihan efkârı umumiyesinde hâsıl olan bu aksülâmeli ifade için bu karikatürü yapmıştır.

Milâs Tütünleri Kurtuldu

Milâs, (TAN) — Eğe cinsinin en iyilerini teşkil eden ve bilhassa Amerikalılarca çok beğenilen Milâs tütünleri kuraklıktan müteessir olmuşsa da bol yağmurlar yağması vaziyeti kurtarmış ve köylüyü sevindirmiştir.

GÜNÜN FIKRASI

Faşist General, Müslüman Başvekil

General Franko, radyoda uzun bir nutuk vermiş, demiş ki: "Mücadelemiz, günden güne bir Ehlisalip harbi mahiyetini alıyor. Bu mücadeleyi kazanmak için bütün kommünizme düşman olanlar bize iltihak etmelidirler.,,

Fas Başvekili Abdülkadir, General Frankonun eteklerine yüz sürdükten sonra, hastanelerde yatan Faslı askerleri ziyaret etmiş, demiş ki: "General Frankoyu (kurtarıcı) olarak tanıyınız... Biz müslümanları o kurtaracak. „

●

Ehlisalip, bazı tarihlerin yazdığına göre, bir Hıristiyan — Müslüman kavgasıdır. Meşhur Ehlisalip harplerinde karşı karşıya düşenlerin filvaki bir tarafı Müslüman, diğer tarafı Hıristiyandır. Fakat Ehlisalip sadece bir Hıristiyan — Müslüman kavgası değildir. Şarkta inhilâle yüz tutan büyük medeniyetlerin mirasını paylaşmak, Şark ülkelerini birer birer müstemleke haline getirmek istiyen garp ticaret sermayesinin önlerine haçlı papazları, günlük buhurdanlarını takarak Şarka yayılma teşebbüsüdür. İstismarcı sermaye, arkasına Yorgiyi, Petroyu katmak için onun din damarına basmış, onu tâ garp hudutlarından şark hudutlarına bir ceylân gibi sektirmiştir

●

Eğer Ehlisalip, sadece bir din kavgası ise, General Frankonun karşısında cephe alan İspanyol köylüsü, İspanyol halkı Hazreti Muhammede şahadet getirmiyorlar. Ne Mecusî, ne de Musevidirler. Her iki ordunun neferleri ayni kilisede İsaya haç çıkarırlar. Frankonun Ehlisalip harbi, büyük yerli derebeylerinin, sanayi sermayedarlarının, ecnebi ülkelerdeki lordlarla, trüstlerle birleşerek, halk kütlelerini ezmek, kolay kolay istismar etmk için kurdukları Faşizm Ehlisalibidir.

●

Faşist kumandan Franko, kendi kanından, kendi ırkından, kendi dininden insanları, ecnebi ülkelerin askerlerine, Müslüman Faslı nefere ödürtürken, ne kadar Nasyonalist, ne kadar Hıristiyansa, Fas Başvekili Abdülkadir de o kadar Müslüman, o kadar milliyetçidir.

Zavallı Faslı nefer! Kurtarıcıların bunlar olduktan sonra merak etme, Fas yakın zamanda istiklâline kavuşacaktır !

ADSIZ YAZICI

Okuyucu Mektubu

Kavaklılar Gece İçin Vapur İstiyor

Anadolu ve Rumeli kavağında oturan okuyucularımızdan birçokları - nın imzalarile aldığımız bir mektupta Şirketi Hayriyenin yeni vapur tarifesinden şikâyet edilmektedir. Bu okuyucular diyorlar ki:

"— Eski tarifede Köprüden saat yirmi birde kavaklara bir vapur vardı. Biz bunu bile az buluyor, hiç olmazsa haftanın muayyen bir gecesinde eğlence yerlerindekileri geç vakit kavaklara götürecek bir vapur istiyorduk. Yeni tarifede ise yirmi bir vapuru da ilga edilmiş, onun yerine son vapur on dokuz buçuğa konulmuştur. Bu suretle biz Kavaklılar hayli zarara girmiş oluyoruz. Şirketi Hayriyenin hem hergünkü son vapuru eskisi gibi hiç olmazsa yirmi bire almasını, hem de haftanın muayyen bir gecesinde eğlence yerlerindekileri geç vakit kavaklara götürecek bir vapur tahsis edilmesini ehemmiyetle istiyoruz.,,

SPOR

Gençlik Şırıngası İçin Refik Osman Diyor ki:

Futbolde (Şiir) lâkabını kazanmış olan B. Refik Osman Top

İdman Yapıyorum, Bir Gün Gençlere Karşı Çıkacağım

Refik Osmanın futbolcülük hayatını ve muvaffakıyetlerini burada tekrara ve onu karilere ayrıca tanıtmıya lüzum yoktur. Mükemmel bir ahenkle futbol oynadığı için halk tarafından (Şiir) lâkabına lâyık görülen Refik Osman, açtığımız Gençlik Şırıngası anketine aşağıya naklettiğimiz mektubile cevap vermek nezaketinde bulundu:

— Maziye dönmek ve bu tatlı hatıralara karışmak bahtiyarlıktır. Fakat buna imkân var mı? Benim için şırıngaya, taze kana ihtiyaç yok. Yalnız vücudümün orta yerinden ileri doğru fırlamış davulu porsutmak, şişmanlığı eritmek lâzım. Daha doğrusu yirmi beş kilo erirsem tekrar oynarım. Klübümün futbol takımlarile haftada dört defa anrenman yapıyorum. O eski burun şütleri, kafa tevziatım, sağlı sollu paslar ve istoplar kaybolmamıştır.

Maamafih eriyorum. Böyle devam ederse bir gün ortaya çıkmak ihtimalim de vardır. Hattâ klübümüzün kıymetli başkanı Bay Fuat Balkan diyor ki:

— "Artık sana da bir lisans çıkaralım, vakit geliyor.„

Herhalde vakit geliyor. Çünkü bu nesil futbol oynamıyor; kafa golü yapmıyor, şüt çekmiyor, güzel dribling yok. Takım yok. On bir yok.

Şayet şırıngaya lüzum olursa bugün çok sevdiğim Hakkı, Salâhaddin, Fikret, Hüsnü gibi kıymetli oyuncuların arasına karışmasını arzu ederim. Fakat şunu da söylemek isterim ki, çok yağlı vücudümün erimesine, benim de çayıra çıkmâma tam on sene ister.

Bunun içindir ki, sakın ha bana şırınga, gençleşmek tavsiye etmeyin. Güzel bir hatıra bıraktık. Onu da öldürmiyelim.

KEMAL RİFATIN CEVABI:

"Bütün Mevcudiyetlerile Futbol Oynıyan Sporcular Hasret Kaldım!„

Eski millî takımların sağ muavinliğini ve muhtelif maçlarda kaptanlığını yapan, sahadaki enerjisini hariçteki hayatının perhizinde iki misli sarfeden Kemal Rifat Zeki Rızadan evvel İstanbul Futbol Ajanlığını idare eden sporcularımızdandır.

Millî takım sabık sağ hafı B. Kemal Rifat

Galatasaray takımındaki mevkiini uzun seneler muhafaza edebilmesi kendini futbol haricindeki hayatında kaprislerden ve eğlence cazibelerinden koruyabilmesidir.

Bu itibarla Kemal Rifat gençlere perhizkârlık bakımından çatmakta haklı görünecek zevk orucunu eda etmiş eski bir futbolcüdür.

Anketimize verdiği cevapları aşağıya naklediyoruz:

"— Böyle bir şırınganın keşfedildiği hakkında bir kanaatim yoktur. Maamafih bunu kabul edecek olursak eski oyuncuların şırınga ile basübadelmevt sırrına ermeleri futbolümüz için hayırlı bir kazanç olur. Eskiye nazaran bugünkü futbol o kadar yüreksiz ki, iki takımın, yani biri bugünkü gençlerin, diğeri de gençleştirilmiş ihtiyarların karşılaşmasını, muhakkak ki, futbolü bugünkü nesilden daha iyi anlamış ve daha iyi oynamış ve bilhassa (mevcudiyetini koyarak oynamış) şırıngalı ihtiyarların kazanacağı yüzde iki yüzdür.

Bugünkü vaziyeti görüp te içi sızlamıyan ve eski heyecanını kaybeden bir arkadaş tasavvur edemiyorum. Hiç gençliğin avdeti istenmez olur mu?

Son zamanlarda memleketimizde sporun her şubesinde türeyen bir sürü mütehassıslar gözüküyor. Şırıngadan sonra bu türeme mütehassısların ait oldukları spor şubelerinin faal kısmında gösterecekleri ehliyetsizlikleri efkârı umumiyenin hayret bakışları önüne koyması itibarile şırınga ameliyesinin memleketimizde tatbikini dört gözle beklemekteyim.„

Uşak, Denizliyi Mağlûp Etti

Uşak (TAN) — Uşak gençler birliği futbolcüleri yirmi beş kişilik bir kafile halinde ilçebay Adilin riyasetinde Denizliye giderek Denizli idman yurdu ile samimî bir maç yapmışlardır.

Denizlide iki gün misafir kalan sporcular cumartesi günü Denizli sahasında kalabalık bir seyirci önünde karşılaşmışlardır.

Çok zevkli geçen maçın ilk devresini Denizli idman yurdu 3-2 galip vaziyette bitirdi. İkinci devre Uşaklılar hâkimiyeti alarak üst üste 2 gol daha yaparak maçı 4-3 kazandılar.

İngiliz Millî Takımı

Londra, 3 (A.A.) — İngiliz millî futbol takımı 14 mayısta Oslo'da Norveç millî takımı ile, 17 mayısta İstokholm'de İsveç millî takımı ile, 20 mayısta Helsinki'de Finlandiya millî takımı ile karşılaşacaktır.

İngiliz millî takımı şu oyunculardan terekküp etmektedir:

Male (Arsenal), Wudley (Chelsea), Catlin (Sheffield Wednesdaty), Barnas (Manchester City), Copping (Arsenal), Briton (Everton), Sandford (West Bronwich Albion), Willington (Hudders field tewn), Şung (Huddersfield town) Galley (Wolwerhamp ton Wanderers), Gulden (Westham United), Johnson (Stoke City), Matthews (Stoke City), Payne (Liton town), Robinson (Shefield Wednesday), Steele (Stoke City).

Denizlide Bisiklet Yarışları

Denizli, (TAN) — Bisiklet Federasyonunun tertip ettiği yedi haftalık müsabakalar muntazaman devam etmektedir. Birinci hafta yarışmı Menderes Spor klübünden Ali elli beş dakikada, ikinci hafta yarışmı yine Ali bir saat yirmi dakikada kazanmıştır. Federasyonun bu koşular birincisine vereceği bisikletten ayrı olarak Mıntaka Başkanlığı teşvik maksadile ikinci gelene de bir çift bisiklet tekerleği verecektir.

Dağcılık ve Yürüyücülük klübü mensuplarından 12 kişilik bir kafile, Denizliden Böceliye kadar olan dağlık araziyi aşarak 6 saatte gitmiş ve beş saatte avdet etmiştir.

Atlı spor klübü Denizliye 15 kilometre mesafedeki Hacıçeşmeye bir seyahat tertip etti. Üçü Bayan olmak üzere 21 atlımın iştirak ettiği bu yürüyüş çok zevkli oldu. İlbay Bay Ekrem Şengür ve Saylavımız Bay Kâzım Samanlı da seyahatimize otomobilleriyle iştirak etmişlerdir.

Önümüzdeki hafta Uşak futbol muhteliti maç yapmak üzere şehrimize gelecektir. Şehrimizde bütün spor klüplerinden müteşekkil bir spor birliği vücuda getirilmiştir.

HİKÂYE

KIZIL ELBİSE

Yazan: **Manuel Komrov**

İngilizceden çeviren: **B. Tok**

Geçen sene Pariste bulunduğum zamanlar arkadaşım Polun babası il tanıştım. Polun babası oldukça ihtiyardı. Ömrünün son senelerini taşrada geçiriyordu. Fakat bugünlerde tedavi için Parise gelmişti. Beraber öğle yemeğini yedik. Polun babası, uzun boylu, güzel, beyaz başlı bir adamdı. Göğsünde Legion d'honneur nişanının kurdelâsı görünüyordu.

Konuşuyorduk. Söz arasında Polun babası bana dedi ki:

— Siz Amerikalı imişsiniz:. Polun söylediğine göre yazı da yazıyormuşsunuz!. Bizim Fransız yazıcıları Amerikada biliniyor mu?

Kendisine, Fransız yacılarının Amerikada çok tanınmış olduklarını söyledim. Bu arada masamıza bir garson yanaştı. Listede isimleri yazılı birçok yemekler okumıya başladı. Bu arada muhtelif balık isimleri de saydı.

Balık ismini duyar duymaz Polun babası çatındı:

— Ben asla balık yemem diye sert sert söylendi.

İhtiyarla biraz konuştuk, nasıl çalıştığımı sordu. Bana baba nasihatleri verdi. Lokantadan çıktık. İhtiyarın oteline doğru yollandık. Orada kahvelerimizi içtik.. Günümün can sıkıntısı içinde geçeceğini düşünerek üzülüyordum. Fakat birdenbire ihtiyar, gözlerinde tuhaf bir parıltı ile ellerini uğuşturdu. Ve bana, hayatımın sonuna kadar unutamıyacağım bir hikâye anlattı. Hikâyesine bazan muharrirlerin çok acayip bir hayat tarzı sürdüklerini ve muhtelif şekillerde hilelere kurban olduklarını anlatmaktan başladı. Bidayette sükûnetle ve ağır ağır anlatıyordu. Fakat sonra, anlattığı hikâye şahsî bir mahiyet almıya başlayınca hararetlendi.

Ben bu hikâyeyi, hatırımda kaldığı kadar, bizzat ihtiyarın kendi sözleriyle nakletmiye çalışacagım..

Genç bir zabittim. Afrikadan yeni dönmüştüm. Birçokları beni, dünyanın en bahtiyar bir insanı olarak sayıyorlardı. Bu bahtiyarlığım, o günlerde yeni aldığım bir nişandan ileri geliyordu. Belki genç bir kızla nişanlanmamdan ötürü idi. Bu vak'a 1889 senelerinde olmuştu. Yani bir hayli eski. Bunun için de işin, gizli bir tarafı kalmamış sayılabilir.

Ben Luizi çıldırasıya seviyordum. Luiz, bütün meziyetleri nefsinde toplamış bir kızdı: Gençti, güzeldi. Sosyetedeki mevkii yüksekti. Akıllı idi. Vakti ve hali yerinde idi. Bütün bunların dışında babası, yeni tekaüt olmuş, orduda hatırı sayılır bir generaldi. Akrabaları kültürlü insanlardı. İyi yaşıyacak, hattâ seyahatler yapabilecek kadar zengin kimselerdi. İşte bütün bu saydığım meziyetlerinden ötürü Luizle nişanlanmamı herkes bir bahtiyarlık, bir saadet sayıyordu.

Fakat ben biraz müteredddit idim. Çünkü bu smıf insanlarm hayatında daima madalyonun ters tarafını araştırmak ta lâzımdır. Madalyonun ters tarafı, ekseriya, çok sert ve çok acaiptir. Vakıa Luizin zengin sınıf insanlarında görülmiyen bir hassası daha vardı: O, ne pek komik, ne pek trajik olduğunu anlıyabilecek duygulara da malikti. Fakat ben onun akrabalarından hiç birisinde bu duygulara rastlamamıştım. Bu cihet beni biraz düşündürüyordu.

Afrikada bulunduğum müddetçe onunla daima mektuplaştım. Paris hayatma ait yazdığı yazıları ile büyük bir ehemmiyetle okuduğumu çok iyi hatırlıyorum. Luizin mektupları her zaman enteresan olurdu. Onlar daima hususî bir canlılık taşırlar, beni, Parise, bu sevgili şehre, bir an evvel dönmek hülyalarma sevkederlerdi.

Luiz bu mektuplarmda, Parisin hayatına, orada geçen vakalara dair mufassal malûmat verir, koca şehirde dönen entrikalardan bahseder, moda olan anekdotları yazardı. Mektuplarının birinde bir antika meraklısını nasıl aldattıklarını hikâye ediyordu. Bu ihtiyar antikacmın Jakob caddesinde bir antikacı dükkânı varmış. Bir ahbabiyle beraber antikacının dükkânına giden Luiz, Rambrand'ın diğer tabloları arasında, o zamana kadar bilinmiyen, yeni bir tablosu bulunduğunu söylemiş. Zavallı ihtiyar o kadar müteheyyiç olmuş ki, tabloyu koltuğu altma sıkıştırdığı gibi sokaklarda koşmıya başlamış. Civardaki tüccarlarm hepsi ona gülüyormuş. Fakat ihtiyar an-

Hikâye 2

tikacı tüccarlara bir türlü inanmak istemiyormuş. Onlarm bu gülüşlerini, koltuğu altmdaki kıymetli tabloyu ucuz almak istemelerine atfediyormuş.

Bu vaka Luizin, şimdi kendisinden bahsedeceğim, bir muharrirle tanışmasından evvel cereyan etmiş. Luizin bu muharrir hakkında verdiği ilk havadisler oldukça meraklıdır. Luizin bana yazdığına göre, bir akşam Luiz annesiyle beraber bir aristokratın evine davetli imiş. Misafirler toplanıp şampanyalar içilmiye başlayınca, evin sahibi misafirlere hitaben demiş ki:

— Biz bugün çok eğlenceli bir misafir bekliyoruz. Beklediğimiz zat, çok acaip ve çok tuhaf bir adamdır. Anlattıklarma göre bu adam kabiliyetli bir muharrirmiş. Fakat maalesef kaba bir adammış.. Bu muharrir bana bu akşamki davete nasıl bir kıyafetle gelmesi icap edeceğini uzun uzun soruşturdu. Ben de kendisine, bu akşamki toplantınm maskeli bir toplantı olacağını, onun için kırmızı av elbisesiyle gelebileceğini söyledim.. Haa.. Ha... Ha... Baylar, size evvelinden haber veriyorum:Bu muharriri, bilhassa sizin eğlenebilmeniz için çağırdım.

Bütün bunlar, misafirlerin, evvelinden tasarlanan bu oyuna iştirak edebilmesi için söylenmişti...

Velhasıl çok geçmeden muharrir gelmiş. Evvelinden kararlaştırıldığı üzere, muharririn kapıdan girdiğini ihbar etmek üzere birisi yere bir tabak düşürmüş.. Bütün gözler kapıya çevrilmiş.. Herkes, ayni zamanda, yerlere kadar eğilmiş.. Kırmızı av elbisesiyle gelen muharrir, bu vaziyet karşısında biraz şaşırmış.. Gayet sakin görünüyormuş.. O da, kendisine gösterilen saygıya bir karşılık olmak üzere iki defa röverans yapmış.. Gülümsemiş.. Ve seri adımlarla, nisbeten mütevazı giyinmiş, bir misafir grupuna doğru yollanmış.. Ev sahibi onu misafirlere tanıtmıya vakit bulmadan o, kendisini misafirlere takdim etmiş..

Luiz, bu mektubu müteakip takriben bir hafta sonra yazdığı ikinci mektubunda, şimdiye kadar on cilt tutarında küçük hikâyeler yazdığını rivayet eden bu Normandiyalı acaip muharrir sayesinde uzun kış gecelerini çok eğlenceli geçirdiklerini bildiriyordu. Luizin yazdıklarına göre, bu tuhaf ve komik muharrir, mütemadiyen kendi kuvvetiyle öğünüyormuş..Kaç kilo ağırlığında yükler kaldırdığını, kayık yarışlarında kaç defa birinci geldiğini anlatıp duruyormuş.. Bütün kış uzunluğunca Luizden aldığım mektuplar, birdenbire Pariste peyda oluveren bu taşralı muharririn acaip sergüzeştleri ile doluydu.

Ertesi kış ben de Afrikadan döndüm. Luizi görür görmez, o acaip muharriri sordum. Luiz güldü ve beni onunla tanıştıracağını vadetti:

— Fevkalâde acaip ve gülünç bir adam. Son defa bize geldiği zaman yemekler esnasında kendisinde görülecek hata ve kusurları ihtar etmesi için annemden rica etti. O, bunu çok ciddî söylüyordu. Sonra bana döndü ve bir gün sırtındaki adeleleri göstereceğini vadetti. Sırtındaki fazla inkişaf etmiş bu adeleler, Sen nehrinde kürek çekmekten mütevellit imişler.. Önümüzdeki hafta onu öğle yemeğine çağırdık. Hayal sukutuna uğramıyacağını umuyorum.

İşte benim de bu muharrirle tanışmam böyle oldu. Ben salona girdiğim zaman onu orada buldum. Mikâp şeklinde bir kafası vardı. Saçları uzun ve biriyantinliydi. Bıyıkları kıvrıktı. Elimi sıktığı zaman kısa ve çok kalın parmakları dikkatimi çekti. Kuvvetli idi. Gözlerinde mahiyetini anlıyamadığım bir sinirlilik okunuyordu.

(Arkası var)

DENİZCİLERLE BAŞ BAŞA

341 de Hamidiyenin zabitleri birarada (x) Süvari B. Hüsamettin

DÜŞMANIN HARP GEMİLERİNİ NASIL ALDATTIK?

Yazan:
Salâhaddin Güngör

Bir aralık Bahriye Vekâleti müsteşarlığında da bulunan eski Hamidiye kumandanı Hüsamettin Kadıköyündeki apartımanının küçük bir salonunda, eski günlere ait hatıralarını bana şöyle anlattı:

— 324 yılının Haziran ayı.. Vazif ile Trablusgarpte bulunuyorum. Rumelide bir kaynaşmanın başladığına dair, haberler var. Bu haberlerin sıhhatini anlamıya vakit kalmadan, İzmire hareket emrini alıyorum. İzmire vardığım gün İstanbuldan şifreli bir telgraf geliyor. Bunda, Bulgarlarla birlikte dağa çıkmış olan üçüncü ordunun asi kıtaatını (tedip) için İzmirde hazırlanan fırkanın Selâniğe nakledileceği bildiriliyor. Bir fırka askeri, içinde Bezmiâlem, Bahricedit, Halep, Şam, Hudayde vapurlarının da bulunduğu 12 kadar gemiye yükletiyorlar. İlk irkâp edilen Bahricedit vapurunun seyir zabitliği vazifesi ile yola çıkıyorum.

"İttihat ve Terakki,, komitesinin en nüfuzlu adamlarından biri bizim vapurda gizli! Bunu benden başka kimse bilmiyor. Tebdili kıyafetle, kalabalık arasına karışan bu komiteci Bahricedit vapurunda, bütün telkin vasıtalarından istifade ederek askeri istibdat aleyhine çevirmiye çalışıyor.

Komiteci, benimle devamlı bir temas halinde... İkide bir, yanıma gelerek, vapurda edindiği intıbaları, bana anlatıyor. En büyük arzusu şu: Vapur, Selâniğe mümkün olabildiği kadar geç varsın!..

Kendisine söz veriyorum:

— Merak etmeyin! Bunu temin için elimden geleni yapacağım.. diyorum. Tam bu sırada, hafif bir rüzgâr çıkıyor. Vapur, sallanmıya başlıyor. Ben, havadaki bu ehemmiyetsiz değişiklikten istifade ederek, "fırtına var!,, bahanesiyle, vapurun yolunu kesiyorum. Normal zamanlarda 30—32 saatte yaptığımız İzmir — Selânik yolculuğunu, uzata uzata 72 saate kadar çıkarıyorum.

Selânik rıhtımına yanaştığımız zaman, bizden sonra hareket eden bütün vapurları orada buluyoruz. Üçüncü ordu karargâhı ile ilk sevkedilen askerin anlaştıklarını görünce, bize de artık yapacak iş kalmıyor.

10 Temmuz şenliklerini üçüncü ordu zabitlerile bir arada kutluyoruz.

Bir kaç gün sonra da, Izmir fırkasını, tekrar gemilere yükliyerek; geldiğimiz yere dönüyoruz. Denizcilik hayatımda, ilk mühim gençlik hatıram budur!

Trablus harbi sıralarında başımdan geçen küçük bir vak'ayı da size anlatayım:

— Umumî erkânı harbiye Trablusgarbe mühimmat nakli için hazırlanan bir gemiye, Bahriye Nezaretinden zabit istemişti. Bu zabitin, tercihen kendi arzusile gitmek istiyenler arasından seçilmesi muvafık görülüyordu.

Erkânı harp reisi Sıtkı Bey beni çağırdı ve mahrem şekilde böyle bir vazifeyi kabul edip etmiyeceğimi sordu. Ben bunu memnuniyetle kabul edeceğimi söyledim. Trablusa cephane götürecek vapur, Magi Grek kumpanyasının İngiliz bandıralı bir vapuru idi. Ahırkapı önünde, cephanesini yüklemiş, istim üzerinde beni bekliyordu. Hemen vapura atladım.

Fırtınalı bir kış egecesi, İstanbuldan ayrıldık.

İstihkâmlara verilmesi icap eden hususî işaretleri vererek Çanakkale Boğazından geçiyorduk. Makinemiz, birdenbire sakatlandı. Hellâs fenerile Bozcaada arasında, iki buçuk saat geminin tamiriyle uğraştık. Bundan sonra, yolumuza devam ederek Akdenize açıldık. Yunanlıların Zıya adasından kömür alacaktık. Burada bizden liman kâğıdı sordular. Kaybettiğimizi söyledik. Halbuki liman kâğıtları, yanımızda idi.

— Öyleyse, para cezası vereceksiniz! dediler. Kabul ettik. Ve istedikleri cezayı vererek yeni liman kâğıdı aldık. Bundan maksadımız, düşmanın hareket noktamızı keşfetmesine mâni olmak ve tesadüf halinde kendimizi emniyet altında bulundurmaktı. Zıya adasından kalktığımız zaman, hava bozulmuş, korkunç bir fırtına başlamıştı. Fakat biz fırtınadan şikâyetçi değildik. Brendizi, Mataban burnu ve Girit adasını içine alan geniş saha da, İtalyanlar karakol hatları tesis etmişlerdi. Fırtına sayesinde; İtalyan torpidolarına görünmeden yolumuza devam edebilmek ümidi kuvvetli idi.

B. Hüsamettin

Ancak fırtına, gitgide o kadar şiddetlendi ki, Mataban burnu yolunu terke mecbur olduk ve istikametimizi değiştirerek Pireye geldik. Korent kanalını geçip, İnebahtı körfezini dolanarak Zanta adası yakınlarına geldiğimiz zaman, fırtına kuvvetini kaybetmişti.

Kamaramda yattığım bir sırada idi ki, arkadaşlardan biri telâşla kapıya vurarak beni uyandırdı:

Ufukta İtalyan torpidoları görünmüştü! Hemen dışarı fırlayıp gösterdikleri istikamete baktım: Bizden (10) mil mesafede, iki İtalyan torpidosu, bir yelken gemisini muayene ediyorlardı. Tersyüzüne dönüp Zanta adasına gitmek için vakit yoktu. Yolumuza devam ettik. Arası çok geçmeden, torpidolar, üzerimize geldiler. Biri sancağımızda, öteki iskelemizde yer alarak megafonla, beynelmilel dur işaretini verdiler:

— Stop!

Tabiî derhal durduk.. Bersaglieri, Grenatari adındaki bu son sistem İtalyan torpidolarından birinin kumandanı olduğunu tahmin ettiğim bir adam, nereden geldiğimizi, nereye gittiğimizi, gemimizin adı ne olduğunu sordu.

Şu cevapları verdim:

— Gemimizin adı, baş tarafta yazılıdır. Marsilyada karaya oturan bir gemiyi kurtarmıya gidiyoruz.

Yükümüz, tahlis işinde kullanılmak üzere hazırlanan kömürden ibarettir!

İtalyan kumandanının elinde de bir broşür vardı. Benden bu cevapları alınca, bu broşürün yapraklarını çevirmiye başladı.

Orada, bizim geminin adına rastlamış olacaktı ki:

(Devam edecek)

BÜYÜKLERİN KÜÇÜKLÜK GÜNLERİNDE

Mazhar Osman Anlatıyor:

Doktor Olmamak İçin Hüngür Hüngür Ağladım

Akıl doktoru Mazhar Osmanı, Bakırköyüne hareket etmek üzere otomobiline binerken yakaladım. Gazetecileri hiç kırmıyan, nazik ve sevimli hekimimiz, bana çocukluk hatıralarını şöyle anlattı.

—Sofularda doğdum. Benden evvel üç kardeşim, bir ay içerisinde kuşpalazından ölmüşler. O tarihlerde henüz, kuşpalazı seromu yok! Böylece, ailenin ümitsiz ve evlâtsız bir zamanında dünyaya gelmişim.

Babamdan hediye olarak evvelâ ebced hesabile bir isme tevarüs ettim. Yusuf Mazhar.

Onun bana bıraktığı ikinci miras da şunlar oldu: Sağlam bir vücutla sağlam bir maneviyet! Hele bu son miraslar, hayatta muvaffak olmak istiyen bir evlât için yeter ve artardı.

Bütün erkek çocuklar gibi anamı çok severdim. Onu, henüz genç bir çağda, 35 yaşında kaybedişim, bütün hayatımda acısını çektiğim bir yaradır. Anamı ne zaman ansam, bugün ölmüş gibi içimin sızladığını duyarım. Benden sonra üç kardeşim daha doğdu. Bugün, her üçü de birer doktor zevcesidirler.

İlk tahsilimi Kırklarelinde yaptım. Beni orada Balcı Mehmet efendi isminde birinin mektebine vermişlerdi. Dört yaşında iken Edirneden Kırklareline araba ile götürüldüğümü gayet iyi hatırlarım. Karlar içerisinden güçlükle ilerliyorduk. Donmamak için babamın paltosuna sarılmıştım. Meşhur bir türkü vardı: "Hovarda Mehmedim.." diye başlardı. Çocukluk bu ya. Çenelerim, soğuktan biribirine vururken, bu hovarda Mehmedim türküsünü de dilimden düşürmüyordum.

Hocam Balcı Mehmet efendi bugünkü gibi gözümün önündedir. Uzun sakallı bir adamdı. Kocaman falaka değneği elinden hiç eksik olmazdı. Babam kasabanın ileri gelenlerinden sayıldığı için, ikram olsun diye, beni yanındaki şilteye oturturdu. Mektepte, soba yanmazdı. Çünkü, odun alacak para yoktu. Biz, tir tir titreşirdik. Hoca, bizim titreştiğimizi görünce, mektebi odunsuz bırakan istibdat idaresi aleyhinde ağzına geleni söylerdi. Arada bir, bana acıdığı, sırtından kürkünü çıkararak sardığı da olurdu. Mektebe başladıktan altı yedi ay sonra idi, babam bir gün beni yanına çağırdı. İmtihan etti. Fakat, yeni hece hiç hoşuna gitmemişti.

— Bu ne biçim okumak be! diye bağırdı. Sonra, elini dizine vurarak:

— Bu çocuk adam olmıyacak.. Hükmünü verdi.

Babamdan çok korkuyordum. Mektepte tahsile devamımı anama borçluyum. Beni annem okutmuştur. Mektebin en çalışkan talebesi idim. Sınıfları ikişer ikişer geçiyordum. Geçenlerde ölen general Şakir, eski İstanbul Halk Fırkası Reisi Avukat Refik İsmail, sınıf arkadaşlarımdı.

Bu aralık babamı, işinden çıkardılar. Memuriyet aramak için İstanbula gitti. Bu suretle 9 yaşında iken aile yükü, benim omuzlarıma bindi.

Kadınların dışarı çıkması âdet olmadığı için evin bütün ihtiyaçlarını ben tedarik ediyordum.

Benim bu yaşta gösterdiğim ciddiyet kasaba halkında, mutasarrıfından, en küçük memuruna kadar, çok iyi tesir yapmış ve bana karşı bir sampati uyandırmıştı. Halâ da "Kırklareli" halkı, beni çok severler.

Doktora sordum:

— Nasıl ve nerede sünnet oldunuz?

—Kırklarelinde.. O zamanlar, sünnet olan çocukların babalarından hediyelik bir şey istemeleri âdetti. Bana da öğretmişlerdi. Babamdan Dedeağaçta bir ufak evle, Frecikte bir tarla istedim.

Oyalanayım diye, hokkabaz getirtmek istemişlerdi. Kabul etmedim. Ve büyük bir adam gibi etrafımdakilerden rica ettim.

— Sadece tekbir getirilsin! dedim.

Sünnet ederlerken, katiyen ağlamadım. Benimle birlikte sünnet olanlar ise kıyametleri kopardılar.

Sünnetten sonra İstanbula geldim. Mülkiye mektebine girmek istiyordum. Müsabakaya talip oldum. Ali Nazima merhum küçüktür, diye beni müsabakaya sokmadı. Annemin maksadı ise, beni doktor yapmaktı.

Ne yazık ki anacığım, devasız bir illetin kurbanı idi. Kendisini, Operatör Cemil Paşa tedavi ediyordu. Annem ve evdekiler, Cemil Paşaya karşı takdirkâr görünüyorlardı.

Ben ise, anam elinde öldü diye, kendisini hiç sevemedim.

(Lûtfen sayfayı çeviriniz.)

YENİ, BAHAR MÜSABAKAMIZ

Resim No. 12

Bu resim şu on türküden hangisine aittir?

1 — Atımı bağladım ben bir ormana
Benden selâm söyleyiniz oğlana

4 — Adalar sahilinde bekliyorum.
Yârim seni serian istiyorum.

10 — Bahçelerde aşlama
Aşlamayı taşlama

14 — Entarisi ala benziyor.
Şeftalisi bala benziyor

19 — Evlerimin önü mersin
Mevlâm seni bana versin.

29 — Karşıyakada İzmirin gülü
Beri yakada gönül bülbülü.

36 — Oğlan yaylı kız yaylı.
Ben dayanamam gayri.

43 — Söğüdün yaprağı naziktir narin
Zeynebi ettiler bu hafta gelin

45 — Sürü sürü sürmeli kızlar.
Göğsü de çapraz düğmeli kızlar

50 — Yürü yavrum yürü
Aslan yârim yürü

Bahar Müsabakası

KUPONU:12

Bu kuponları kesip saklayınız

Müsabakamız için sorulan sualler

Ayni aileden birkaç kişi müsabakaya girebilir mi?

1 — Bir ailenin muhtelif efradı ve bir evde oturan müteaddit kimseler ayrı ayrı mektup göndermek ve mektuplarına otuzar müsabaka kopunu leffetmek şartiyle yeni müsabakamıza iştirak edebilirler

Geçen müsabakaya girenler bu müsabakaya iştirak edebilir mi?

— Geçen müsabakalarımıza iştirak eden ve gerek hediye kazanmış, gerek kazanmamış olan karilerimizin bu yeni müsabakamıza iştirakine de hiçbir mâni yoktur.

Eski kuponlar bu müsabakada işe yarar mı?

3 — Son müsabakamıza yalnız bahar müsabakası kuponlariyle iştirak edilebilir. Eski kuponlar bu yeni müsabakada işe yaramaz.

Müsabaka müddeti nekadardır?

4 — Müsabaka 22 mayıs tarihli nüshamızda bitecek ve ertesi gününden itibaren haziranın otuzuncu günü akşamına kadar idarehanemize gönderilmiş olan hal mektupları kabul edilecektir.

Memleketimizin İstanbula pek uzak olan yerlerindeki karilerle, uzak yabancı memleketlerdeki abonelerimizin müracaatları üzerine onlara da iştirak imkânı vermek için mühleti beş haftaya çıkardık.

SALİHLİ DE SULANACAK

Giresunun güzel bir manzarası

Kanal Genişlerse Büyük İstifadeler Temin Edilecek

Salihli, (TAN) — Henüz 70 - 75 sene evvel kurulmuş olan kasabamızda 341 senesinde 8 bin kişi yaşarken bugün nüfusu 11 bini bulmuştur.

Salihlinin geniş ve münbit ovasında her nevi hububat, üzüm, palamut, tütün yetiştiği gibi, Adalı nahiyesi ile Mermere gölü arasında kanal açıldıktan sonra pamuk ekimi de artmıştır.

Bu kanal genişletildiği ve ovanın sulanması için cetveller açıldığı takdirde Salihli havalisinde 250 bin dönüm yere pamuk ekmek ve senede 65 milyon kilo pamuk kozası almak mümkün olacaktır.

Bu cihetin gözönüne alınarak kanalın genişletilmesi için tetkiklere başlandığı söylenilmektedir.

Belediye işleri

Bir çok kazaların ortasında bulunduğu için inkişafa pek müsait bulunan Salihli belediyesinin bütçesi 36 bin liradır. Yıllardanberi fazla bir ihtimam gösterilmemiş olması, Salihlinin diğer kazalara nazaran bir çok sahalarda geri kalmasına sebep olmuştur. Su, park, spor sahası, mezarlık, elektrik, yol gibi bir çok işler, çok geri veziyettedir.

Son intihabatı kazanan belediye meclisi, başta reis Kâni olduğu halde, su işinden başlıyarak Salihliye her bakımdan hayat vermek için iyi çalışmaktadırlar. 7 kilometre kadar uzak bir yerden sıhhî su getirilmesi için bir proje hazırlanmış ve Ankaraya gönderilmiştir.

Salihlide birçok büyük parklar yapılması için de faaliyete geçilmiş ve lâzımgelen arsalar istimlâk edilmiştir.

Kasabamızın cenubu şarkîsinde geniş bir arazi, asrî mezarlık yapılmak üzere ayrılmıştır. Yakında burasının etrafı duvarla çevrilecektir.

Samsun Umumî Meclisi

Samsun, (TAN) — Umumî meclis, vilâyet dahilinde beş senede yapılacak işlerin programını hazırlamış ve içtimalarına nihayet vermiştir. Bu resimde, meclis âzasını vali ile bir arada görüyorsunuz.

Bilecikte Tutulan Kaçakçılar

Bilecik, (TAN) — İzmitin Gölcük kazasına bağlı Ferhadiye köyünden Ahmet oğlu Kemal ile Nüzhetiye köyünden Hamza oğlu Rüstem, iki beygire yüklü 185 kilo kaçak tütün. le Bileciğin Kızıldamlar köyü civarına gelmişlerdir. İnhisarlar idaresinin haber vermesi üzerine jandarmalar bunları geceleyin yakalayıp ihtisas mahkemesine vermişler, tütünleri ve beygirleri de inhisarlar idaresine teslim etmişlerdir.

Siirtte 1,5 Milyon Kavak Dikildi

Siirt, (TAN Muhabirinden) — Siirt valisi Mithat Cemal, şehrin imarı için büyük bir hızla çalışıyor. Kezer nehri kenarına şimdiye kadar bir buçuk milyon kavak dikilmiştir. Büyük bir meyva bahçesi hazırlanmıştır. Burası, Siirt için bir mesire yeri olmuştur.

Belediye, halkın sihhatını korumak gayesile kasaplar ve sebzeciler için güzel bir hâl inşa ettirmektedir. İnşaatı, birkaç aya kadar bitirilecektir. Belediye ve idarei hususiye namına dikilen bir buçuk milyon kavak, iktisadî bakımdan bir haylı gelir temin edecektir. Burada yapılan binaların azâmî 20 sene ömrü olduğu için dikilen kavaklar yetiştiği zaman fennî tarz üzerine inşaat yapılması mümkün olacaktır.

Zilede Yağmursuzluk Kalmadı

Zile, (TAN) — Yağan yağmurlar sayesinde her taraf zümrüt gibi yemyeşil olmuş, çiftçinin yüzü gülmüştür.

Annemi kırmamak için, doktor olmağa razi olmuş görünür, fakat içeriki odaya girerek teessürümden saatlerce ağlardım. Doktor olmamağa katiyen karar vermiştim. Fakat sonradan, Mülkiyeye giremeyince, ister istemez askerî tıbbiyeye yazıldım.

— En büyük acıyı, tahmin edersiniz ki, anamın ölümile tattım.

13 yaşında idim. Ölümünü, mektep bahçesinde dolaştığım bir sırada haber verdiler. Eve nasıl koştuğumu, anamın soğumuş cesedine nasıl sarıldığımı, onu nasıl göz yaşlarımla ıslattığımı acı acı hatırlarım.

Mektepten çıktığım zaman, çok fakirdim. Birgün nasılsa, babama:

— Ah, ufak bir sermayem olsa da, bir kabine açsam... Demiş bulundum.

Babam müteessir olmuştu; gözleri yaşararak:

— Ben sana, para bırakmadım. Mal bırakmadım. Fakat, sana miras olarak sağlam bir vücut ve sağlam bir akıl bıraktım. Bu vücut ve akıl sihhati ile ileride her şeyi kazanabilirsin! dedi.

Babamın, ne kadar doğru söylediğini şimdi anlıyorum. Bir evlâda babanın bırakabileceği en hayırlı miras, işte bunlardır.

Giresunda Fındık Mahsulü İyi Fiyatlarla Satıldı

Giresun, (TAN muhabirinden) — Son zamanlarda Giresunda Batlama deresi civarında yeni bir nümune çiftliği vücude getirilmiştir. Bu çiftlikte daha ziyade ziraî mahsul yetiştirilmektedir. Memleketimize dışardan getirilen çay, kahve ve emsali gibi mahsullerin yetiştirilmesi için tecrübeler yapılmaktadır.

Fındık mahsulü iyi

Bu sene Giresunda fındık ticareti yüz güldürecek bir vaziyettedir. Bilhassa harice sevkedilen (tombul) ve (sivri) fındığın kabuksuzu 85 kuruştan satılmıştır.

(Palaz) ve (Kara fındık) cinsleri daha ziyade dahilde sarfedildiği için kabuklusu 32 — 35 kuruştan muamele görmüştür.

Belediyenin çalışmaları

Burada belediye geniş bir faaliyet içindedir. Bu sene içerisinde Atatürk caddesi kenarında müsait bir mevkie asrî bir halâ yapılmıştır. Hususî muhasebe bayındırlık bakanlığının büyük yardımlarile şehrin iç ve dış yolları ikmal edilmiştir. Bilhassa şehri bir baştan bir başa kadar bölen Atatürk ve Fevzi Çakmak caddeleri büyük bir güzellik vermektedir.

(Yalı) parkı civarında yapılan cümhuriyet alanı daha ziyade genişletilerek güzelleştirilmektedir. Alana yakinde Atatürkün büyük bir anıtı dikilecektir. Meydanın genişletilmesi için civardaki binalar istimlâk edilmiştir.

Vilâyet merkezine bağlı olan Kayadibi ve Akyuma köyleri kendi paralarile radyo almışlardır.

Zilede Çocuk Bahçesi

Zile, (TAN) — Çalışkan ilçebayımız, kasabanın ortasında bir çocuk bahçesi yaptırtmıştır. Burada çocuklara mahsus muhtelif oyuncaklar ve salıncaklar vardır.

Aydında Tavla Şampiyonluğu

Aydın, (TAN) — Tayyare cemiyeti şubesi, Aydındaki tavla meraklıları arasında bir müsabaka tertip etmiştir. Hava kurumu gazinosunda yapılan ve 18 gün süren müsabakaya 25 oyuncu girmiş, finale kalan İbrahim ile elbiseci Mehmet arasında yapılan son oyunu Mehmet kazanmış ve 937 Aydın tavla şampiyonluğu ünvanı ile kurulun verdiği bir saati almıştır.

Bergamada Notere İhtiyaç Var

Bergama, 1 (TAN) — Bergama noterliği açık olduğundan bu işi bir seneye yakin bir zamandanberi mahkeme başkâtibi görmektedir. Bergama sulh hâkimliği de epey zamandanberi münhaldir. Bergamaya bir sulh hâkimi ve bir de asliye hukuk mahkemesi için azâ mülâzımı gönderilmesi bekleniyor.

Bozuk Yollar

Zile, (TAN) — Bozuk olan Zile - Turhal ve Zile - İstasyon yollarının tamir ve ıslâhına başlanılmıştır. Fen memuru Salâhattin, tamiratın bir an evvel bitirilmesi için gayretle çalışmaktadır.

Aydın Cümhuriyet Mektebi

Cümhuriyet mektebinin çayında bulunanlar

Aydın, (TAN) — Cümhuriyet ilk okulu tarafından okulda bir çay ziyafeti verilmiştir. Vali, umumî meclis ve mektebin esirgeme heyeti âzası da ziyafette hazır bulunmuşlar, muallim Zühtü Demirelin yetiştirdiği orkestranın çaldığı güzel parçalar zevk ve takdirle dinlenilmiştir.

Okulun talim heyeti, bu toplantıdan istifade ederek mektebin noksanlarını göstermiş, bunların tamamlanması için lâzım gelen yardımın vilâyet bütçesinden yapılacağı vaadini almıştır.

Edremitte Köy Yolları Yapılıyor

Edremit, (TAN) — Hükûmet konağının ön cephesindeki meydanlık halkın yardımı ile park haline getirilmiş, mütenevvi ağaçlar, güzel çiçekler ve bir havuzla süslenmiştir.

Müstakil şehir plânına göre, hükûmet konağının arka cephesinden geçmesi icap eden 24 metrelik yol tamamen açılmış ve ağaçlandırılmıştır.

Yeni köprüler bitirildi

Kaymakam Ömer Bedrettin Gökbelenin himmetiyle, bütün köy yollarında tamirat ve ıslâhat çalışmalarına başlanılmıştır. Edremit, Araplar, Zeytinli, Tahtaköy ve Güre civarındaki yol faaliyeti çok ilerlemiş, köprüler ikmal olunmuştur. Pek yakında açılacak olan bu yeni yol, eski Mağara yolundan 15 kilometre kısa, geniş ve muntazam olacaktır. Köylüler bu çalışmalardan çok memnundur. Yol işleri köy kâtipleri tarafından köylünün her günkü işlerine halel gelmiyecek şekilde yürütülmekte ve kaymakamlığa muntazaman rapor verilmektedir.

Telefon, radyo, otomobil

Kazamızın bütün köyleri merkeze telefonla bağlanmıştır. Merkezde örümcek ağı gibi caddeleri sarmış olan telefon telleri yerine bu telleri şehir haricine kadar çıkaran tek bir kablo vücuda getirilmiştir.

Zengin olan Edremit köylerinin ekserisinde radyo vardır. Köylerin malı olan bu radyolardan çok istifade olunmaktadır. Bilhassa halk şarkıları ve Eşref Şefiğin pehlivan ve spor müsahabeleri çok rağbet görmektedir.

Bazı kazaların bütçelerinden fazla geliri olan Edremit köyleri arasında, henüz izale edilemiyen bazı noksanlara rağmen, otomobillerin işlemesi rahat ve emniyetlidir.

Trabzon - Karaköse Yolunda Nakliyat Başlıyor

Trabzon, Karaköse transit yolunun noksanları ikmal edilmiştir.

"Devlet Transit otobüs servisi,, seferlerine bu ayın on beşinden itibaren başlanacaktır. İran transit yolunun yalnız Ağrı vilâyeti dahilinde bulunan 17 kilometrelik bir kısmı kalmıştır. Bu kısmın inşasına derhal başlanacaktır. Bu, seyrüsefere mâni olmıyacaktır. Çünkü nakil vasıtaları için biraz bozukça olmak üzere başka bir yol da vardır.

Diğer taraftan transit yolu üzerinde otobüsler için durak ve konak mahalleri de yapılmaktadır. Burada otobüslerin ihtiyacını temin edecek malzeme, yolcuların muhtaç olduğu eşya ve jandarma teşkilâtı bulunacaktır.

Kırkgöz Bataklığı

Bursa (Tan muhabirinden) — Bursa sıtma mücadele mıntakasına bağlı Ezine civarında üzerinde muhtelif suların toplandığı 20 bin dönüm genişliğindeki bataklık kurutulmuş ve 18 kilometrelik bir kanal ile bu sular denize akıtılmıştır.

Geçen ağustos ayının başında açılmağa başlanan bu kanalda müsait mevsimlerde on bini geçen işçi çalıştırılmış ve 6840 lira sarfedilmiştir. Sıhhat bakanlığı, bazı işlerin bitirilmesi için buraya 2500 lira daha göndermiştir.

Açılan kanalların derinliği 2, dip kısmı 1,30 ve üstü 4 metre genişliğinde bulunmaktadır. Muhtelif mecraların kanala su atabilmesi için sedler yaptırılmıştır.

Bu bataklığın meydana gelmesine Kırkgöz memba suları âmil olmuştur. Bu arazi üzerinde Menderes nehrinin taştığı zamanlarda bıraktığı teressübat bulunduğundan mümbit bir hale gelmiştir. Bu güzel, münbit ve mahsuldar ova göçmenlere dağıtılacak ve kendilerinin bu arazide refahla çalışmaları temin edilecektir. Ayni zamanda sivrisineklerin üremesine meydan veren bu bataklıkların kurutulmasiyle buralarda sıtma âfetlerinin önü alınmış; hem göçmenlerin ve hem de civar köy halkının sıhhatleri korunmuş olmaktadır.

BİRİÇ MESELESİ

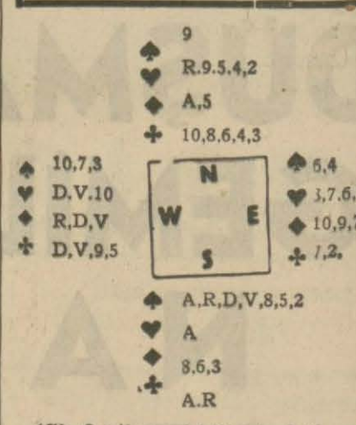

(S) 6 pik taahhüt etmiştir. (W) karo (R) si ile oyuna başlar.

(S) taahüdünü yapabilir mi?

• Bu meselenin halli 6 mayıs perşembe sayımızda çıkacaktır.

28 Nisan Perşembe sayımızda çıkan meselenin halli:

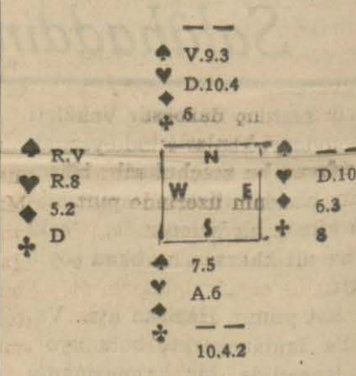

Koz karo. (S) oynar ve dört leve yapar.

1 — (S) bir pik oynar, (W) alır. (N) bir kör atar.

a) Eğer (W) bir pik daha oynarsa (N) bir kör daha atar.

Bundan sonra (W) trefl (D) ni alabilir, ve (S) geri kalan leveleri yapar.

b) Eğer ikinci levede (W) bir kör oynarsa (S) bunu (A) ile alır, ve bir pik daha oynar. Bunu (W) alır ve (N) son körünü atar.

Bundan sonra (W) ancak trefl (D) nı alabilir.

Dikkat edilmiş olacağı üzere bu meselenin can alacak noktası (N) in küçük kozunu yapar bilmesidir, ve bunun için elindeki iki körü atması gerektir; zira (E) nin kozla büyültüp kesmiyeceği - sürkup yapamıyacağı - yegâne renk budur.

TAN

ABONE BEDELİ

Türkiye		Ecnebi
400 Krş.	1 Sene	2800 Krş.
750 „	6 Ay	1500 „
400 „	3 Ay	800 „
150 „	1 Ay	300 „

Milletlerarası Posta ittihadına dahil olmıyan memleketler için 30 . 16 . 9 . 3.5 liradır.

EMNİYET SANDIĞI İLÂNLARI

Satılık Otomobil

Biri 1928 model açık "Buik", diğeri 927 model kapalı "Ponçiyak" marka iki kullanılmış otomobil 17 mayıs 937 tarihine düşen pazartesi günü saat on beşte açık arttırma ve peşin para ile Emniyet Sandığı binasında satılacaktır. Görmek istiyenlerin levazım servisine müracaatları. (2400)

HORASANLI EBÂ MÜSLİM

No. 38

Yazan: Ziya Şakir

Gün Ağarırken Her Yerden Ok Yağmuru Başlamıştı

Bu atlı, elindeki kılıcı yıldırım süratile başının üzerinde fırıl fırıl çevirerek hükûmet atlılarının üzerine saldırıyor.. Oradakilerin anlıyamadıkları bir lisan ile korkunç nâralar atarak, önüne geleni yere yuvarlıyordu.

Hükûmet süvarileri, derhal açılı vermişlerdi. Atını, kanlı cesetler üzerinden sıçratan bu süvariye, âdeta yol vermişlerdi. Yüzü, gözlerine kadar, sımsıkı kefiyesile örtülmüş olan bu süvari, atını bir hamlede (Zeyd)in yanına sıçratmıştı. Şimdi de fasih bir Arapça ile:

— Korkmayın.. Metin olun.. Ben de sizinle beraberim.

Diye bağırmıştı.

(Zeyd) ile etrafındakiler şaşırmışlardı... Zeyd, gözlerini semaya çevirmiş,

— Hey kadir Allah.. Acaba bu atlı, insan şekline girmiş Hızır mı?..

Diye mırıldanmıştı.

Onun, kim olduğunu soracak ve öğrenecek zaman değildi. Biraz evvel, sağa sola açılmış olan hükûmet süvarileri tekrar birleşmişler; eskisinden daha şiddetle bir hücuma geçmişlerdi.

Meçhul atlı, siyah bayrak altında toplananlara:

— Hep birleşin.. Sırt sırta verin.. Mizrakları ileri uzatın.. Atları yanmıza yaklaştırmayın.

Diye bağırmış.. En ileride bulunan süvarilerin üzerine atılmıştı. Bu atılış, hükûmet atlılarını bir daha sarsmıştı. Çünkü; her an atını kurulmuş bir yay gibi oradan oraya sıçratan.. Ve her sıçratışta, savurduğu kılıç darbesile önüne gelen süvariyi kanlar içinde yerlere yuvarlıyan bu meçhul atlı; hükûmet süvarilerinin üzerinde müthiş bir korku uyandırmıştı.

Onun bu cüretkârane hareketinden, (Zeyd) ile etrafındakilerin de mânevî kuvvetleri artmıştı. Kısa bir müdafaadan sonra, onlar da kılıçlar ve mizraklarla hükûmet atlılarına saldırmışlardı.

Mücadele mevkiine gelen Kûfe valisi, işte o zaman kurnaz davranmıştı. Verdiği emirle, süvarileri derhal sokak aralarına çekmişti. Yanmdaki piyadelere:

— Ok yağdırın!..

Diye emir vermişti.

Artık, ortalık enikonu ağarmıştı. Meydanm her tarafmdan, oklar vızırdamıya başlamıştı. Bu ok yağmuru altında, (Zeyd)in etrafmdakilerden birkaç kişi yere yuvarlanmıştı. Ve sonra.. (Zeyd)in tam sol kaşının üstüne bir ok saplanmış; tıpkı büyük babası gibi bile bile ölüme atılan (Zeyd), kısa bir feryat kopararak yere kapanmıştı.

Meçhul atlı, onun yere kapandığını görür görmez:

— Hay, Allah... Yazık... Onu kurtaramadım.

Diye mırıldanmış.. Sonra, Zeydin etrafmdakilere işaret ederek:

— Ben, buradakileri alakoyarım. Siz, onu kaçırın.. Belki ölmemiştir.

Diye bağırmıştı.

Şimdi mücadele, başka safhaya girmişti. Kendisini oklara hedef ettirmemek için her an vaziyetini tebdil eden meçhul süvari, okçuların üzerine hücum etmişti. Evvelâ onları darma dağın ettikten sonra, (Zeyd) i kaçıranlarla, onları takip etmek istiyen süvarilerin arasına girmişti. İşte burada çılgınca bir mübareze baş göstermişti.

Bu mübareze, nekadar devam etmişti?.. Bunu, bilmiyoruz... Ancak malûm olan bir cihet varsa; o meçhul süvari; (Zeyd) in kaçırıldığına kani olduktan sonra, kanlarla mülemmâ olan kılıcını dişlerinin arasına almış..

Meydanda boynu bükük bir halde terkedilen siyah bayrağın üzerine atılmış... Onun mert olduğu mızrağı bir çekişte çıkarmış... Atının boynuna kapanmış.. Baş döndürücü bir süratle,

tenha sokaklardan birine dalmıştı.

Aradan, üç gün geçmişti... Kûfeye bir konak mesafede, — vaktiyle, Kûfeden Musula giden — metrûk bir yol üzerinde, bir hurma ağacının gölgesinde bir adam yatmış, uyuyordu. Vücudunun muhtelif yerleri, kanlı bezlerle sarılmış olanbu adamın baş ucunda, yine vücudunun muhtelif yerleri, kanlı bezlerle sarılmış olan, hurma kurusu renginde bir at duruyordu.. Bu at; büyük bir tehlike karşısında, vazife almış hassas bir nöbetçi neferi gibi, başını sık sık sağa sola çeviriyor... Dim dik kulaklarile etrafı dinliyor.. Uzaklardan koku alabilmek için, burun delikleri mütemadiyen açılıp kapanıyordu.

At; birdenbire ön ayaklarile eşinmiye, ve kişnemiye başlamıştı. Yatan adam derhal uyanmış; ayağa kalkmış.. Kılıcının kabzesini sım sıkı tutarak yolun iki tarafına bakmıştı. Kûfe tarafından ağır ağır gelen bir atlıyı görünce, atının dizginini koluna geçirmiş... Sırtını hurma ağacına çevirmiş.. İhtiyatlı bir vaziyet almıştı.

Gelen atlı, yavaş yavaş yaklaşmıştı. Bu atlı; yanık çehreli, uzun ve kır sakallı, bir adamdı. Bu adamın çehresinde ;büyük bir ciddiyet sırtında, cenup halkının giydikleri gömlek... Başında da (Mekke) lilere mahsus bir sipariş vardı. Abasını, atının sağrısı üzerine gelişi güzel atmıştı.

Arada, henüz elli adım kadar bir mesafe olduğu halde, bu adam derhal ellerini kaldırmış; büyük bir memnuniyetle:

— Hay Allah, hayır versin.. Nihayet, seni bulabildim.

Diye bağırmıştı.

Hurma ağacının dibinde duran Ve yüzü kefiyesile kapalı olan adam, bu hitap karşısında şaşırmıştı. o da mukabele etmiye mecbur kalmıştı:

— Demek ki, beni arıyordun?.

— Evet... Bugün; tam beşinci gündür ki, seni arıyordum. Fakat bir türlü bulamıyordum.

— Beni niçin arıyordun?.. Dosluk için mi, düşmanlık için mi?..

— Düşmanlara, Allah lânet etsin.. Biz; yalnız ehli beytin düşmanlarını düşman biliriz. Halbuki sen, bilâkis, onların dostusun.

— Ne biliyorsun?.

— Kûfede, gözlerimle gördüm. Ağacın dibinde duran adam, daha dikatli bir bakışla gelen adamın çehresini tetkik etmişti. Ve süratle şu hükmü vermişti:

— Bu adamı tanımıyorum. Bir yerde tesadüf ettiğimi de hatırlamıyorum. Fakat her halde, bir casus veyahut düşman değil. Eğer böyle olsa, Ucan (1) telâş ederdi. Halbuki hayvan, gayet müsterih..

Artık tamamen yaklaşan atlı, oldukça yaşlı olmasına rağmen, çevik bir hareketle atından atlamış.. Müsafaha için elini uzatmıştı.

— Selâmü Aleyküm!..

— Aleyküm selâm.

— Evvelâ, kendimi tanıtayım.. Ben, Mekkeli Câbir.. Ehli beyt dostlarından... Ya, sen kimsin?..

Öteki, ihtiyatlı davranmıştı. Elile atının yüzünü okşıyarak hafifçe mırıldanmıştı.

(Arkası var)

(1) Atın adı.

EKONOMİ

EKSTRA BUĞDAY

Sanayi Heyeti Bugün Gidiyor

İktısat Vekâletinin daveti üzerine Sanayi Birliğinden bir heyetin Ankaraya gideceğini yazmıştık. Sanayi Birliği idare heyeti ile devlete ait fabrikaların ve sanayi müesseselerinin mümessillerinden on yedi kişilik bir grup bugün Ankaraya hareket edeceklerdir. Sanayi heyeti İstihlâk ve Muamele vergileri ile serbest ithalât rejimi etrafında İktısat ve Maliye Vekâletlerile görüşecektir.

Hükûmet fabrikaları mümessillerile diğer sanayi müesseselerinin mümessilleri arasında ismi geçen mevzular hakkında tam bir fikir birliği olduğu görülmüştür. Heyetin Ankarada yapacağı görüşmelere ehemmiyet verilmektedir.

On Gündenberi Piyasaya Bu Cins Mal Gelmiyor

On gündenberi piyasamıza ekstra cins buğday gelmemektedir. Bunun sebebi bu cins buğdaylara yerinde İstanbul piyasasından elverişli fiyat verilmesidir. Ekstra buğdayları Bursa, Eskişehir, Bilecikte kurulmuş değirmenler çekmektedir. Oralarda öğütülen bu buğdaylardan şehrimize iyi un gönderilmekte ve ayrıca ihracat için kepeği de İstanbula sevkedilmektedir.

Zahire Borsasında istekli satışlar oluyor

Şehrimize üç gün içinde kırk vagon buğday, dokuz vagon çavdar, yedi vagon arpa gelmiş ve hemen hepsi de istekli olarak satılmıştır. Gelen mallar arasında ekstra buğday cinsleri bulunmadığından ekstralara talip artmıştır.

İhracatçılar çavdarı 4,37 1/2 kuruştan almıya başlamışlardır. Çakır siyahı karışık arpalara 3,30, beyaz arpalara 3,35 - 4,10 kuruş fiyat verilmektedir. Buğdayların çavdar nisbetine sıra malları 6,5 - 6,10 kuruş ve 6-5 çavdarlı buğdaylar 6.30 kuruştan satılmıştır.

Romanya İtalyaya buğday gönderiyor

Romanya hükûmetinin zahire ihracatını menettiği bildirilmiş olmasına rağmen, İtalya ile yapılan yeni bir ticaret anlaşması üzerine İtalyaya mühim miktarda buğday satılmasına karar verilmiştir. On gündenberi İtalyan vapurları buğday taşımıya başlamışlardır. Hantalzadelere ait beş tonluk bir türk vapuru da Romanya buğdayı yüklü olarak limanımıza gelmiştir. Bu gemi, Venedik limanma buğday götürmektedir.

M. Bankası Kuponları

Dünden itibaren Merkez Bankası hisse senetlerinin kuponlarının bankaca ödenmesine başlanmıştır. Dün Merkez Bankasında çok faaliyetli ve kalabalık bir gün geçmiştir. Banka, vergisi ve masrafları çıktıktan sonra beher kupona 645 kuruş ödemiye başlamıştır. Kuponu ödenen banka hissesinin kıymeti de 87 liradır.

Hayvan Borsasında

Geçen Cuma günü bir günde şehrimiz hayvan borsasında 1045 dağlıç, 174 kıvırcık, 4741 kuzu, 86 öküz, 15 inek, bir dana, bir boğa, 20 manda, 44 malak satılmıştır.

Yabancı Borsalarında Panik

Harp sanayiinde kulanılmakta olan birçok madenî iptidaî maddelerle maden işletmelerine ait şirketlerin hisse senetlerinde görülen düşüklük Nevyork ve Londra piyasalarında panik husüle getirecek kadar tesir göstermiştir. Paris borsasında ecnebi hisselerin ve tahvilâtın bu yüzden sarsıldığı haber veriliyor.

BORSA

3 MAYIS PAZARTESİ

PARALAR

Nev-York	0,7879	0.7870
Sterlin	620,—	627,—
Dolar	122,—	126,—
Fransız Fr.	110,—	113,—
Liret	120,—	125,—
Belçika frangı	80,—	84,—
Drahmi	19,—	22,—
İsviçre Fr.	570,—	580,—
Leva	20,—	23,—
Florin	63,—	66,—
Çekoslovak kro.	70,—	75,—
Şiling	21,—	23,—
Mark	25,—	28,—
Zloti	20,—	23,—
Pengo	21,—	24,—
Ley	12,—	14,—
Dinar	48,—	52,—
İsveç kuronu	30,—	32,—
Altın	1058,—	1059,—
Banknot	253,—	254,—

ÇEKLER

Londra	626,50	627,—
Paris	17,5725	17,5575
Milâno	14,9675	14,955
Brüksel	4,6675	4,6638
Atina	87,23	87,1610
Cenevre	3,4437	3,4410
Sofya	63,8467	63,7958
Amsterd.	1.4363	1.4350
Prag	22,6656	22.6475
Viyana	4,2186	4,215
Madrid	13,8866	13,8755
Berlin	1,96	1,9580
Varşova	4,1644	4,1610
Budapeşte	3,9744	3,9712
Bürkeş	107,2625	107,1770
Belgrad	34,3175	34,29
Yokohama	2,7425	2,74
Moskova	24,105	24,125
Stokholm	3,0970	3,0944

Borsa dışı bazı meskûkât

Türk altını	1057,—	1058,—
İngiliz altını	1150,—	1152,—
Fransız altını	932,—	934,—
Rus altını	1190,—	1195,—
Alman altını	1085,—	1090,—
Banknot (Osm.)	253,—	254,—
Kalın beşibirlik (Cum)	51,75	52,—
„ „ (Mecit)	51,75	52,—
„ „ (Aziz)	51,75	52,—
„ „ (Hamid)	52,50	52,75
„ „ (Reşad)	55,50	55,75
„ „ (Vahidet)	51,75	52,—

Borsamızda dünkü muameleler

Dün borsamızda 20,10 liradan açılan Türk borcu 20,20 liraya kadar biraz muamele görerek kapanmıştır. Paristen gelen telgraflarda Türk borcu açılış ve kapanış 272 frank gelmiştir. Fransız frangı biraz yükselmiş ve 110, 13 olmuştur. Anadolu tahvil, hisse ve mümessillerinde bir değişiklik olmamıştır. Arslan çimentosu 14,20 liradır. Erzurum - Sıvas 95,10, Ergani 95 kuponlu Merkez Bankası hisseleri 93,5 liradır. Dünkü borsa işleri pek canlı olmamıştır. Mübadele dolayisiyle likidasyonu kalacak obligasyonlardan 1260 tane noksan görüldüğünden likidasyon için faiz tesbit edilmiyecektir.

ZAHİRE BORSASI

3—5—937

FIATLAR

Buğday yumuşak	6,12	6,25
Buğday sert	6,12	6,17,50
Arpa	4,08	4, 9
Çavdar	4,27,50	—,—
Mısır sarı	4,36	
Yulaf	4,20	
Tiftik deri	106,—	
Tabak yünü	68,—	
Peynir beyaz	24,15	27,—
Z. yağ ekstra	62,—	65,—
„ 1. ci yemek.	57,—	60,—
„ 2. ci „	54,—	55,—

GELEN

Buğday	605	Ton
Kepek	45	Ton
Yulaf	30	Ton
Çavdar	180	Ton
Arpa	90	Ton
Un	91	Ton
Tiftik	47	Ton
Peynir bevaz	38	Ton
Kaşar	2	Ton
Pamuk	29	Ton

GİDEN

Razmol	15	Ton
Nohut	95	Ton

DIŞ FIATLAR

Buğday Liverpul	9,3,50 şili
Buğday Şikago	132,1-4sent
Buğday Vinipek	133,3-8 sent
Arpa Anvers	124 B. F.
Mısır Londra	15-3 şilin
Keten T. Londra	13 ster.
Fmdık G. Hamburg	173, R. M.
Fmdık K. Hamburg	173 R. M

LİMAN HAREKETLERİ

Bugün limanımıza gelecek vapurlar :

Saat: 6,30 da Saadet Bandırmadan, 14,30 da Sadıkzade Bartından, 16 da İzmir İzmirden, 17 Tayyar İmrozdan, 11 de Ege Karadenizden.

Bugün limanımızdan gidecek vapurlar :

Saat 12 de Tarı Karadenize, 9,30 da Uğur İzmite, 8,30 da Çanakkale Mudanyaya, 20 de Saadet Bandırmaya, 19 da Asya Karabigaya, 19 da Kemal Ayvalığa, 10 da Antalya Mersine.

LOKMAN HEKİMİN ÖĞÜTLERİ

Mayıs Ağacı

Mayıs ağacının ilk vatanı bizim Anadolu olduğundan ileri gelse gerektir ki, bizde onun türlü türlü adı vardır.

Kimisi onu bahçesinin hem hududunu belli etmek, hem de bahçeyi süslemek için sever, adına da beyaz diken der, kimisi iri yemişli olanını ister, yemiş ekşice olduğundan ona ekşi muşmula adını verir. Bazısı da onu güzel çiçekleri için arar, fakat yemişinin yine muşmula gibi büyücek çekirdekli olduğunu unutamadığından adına çalı muşmulası der. Yemişi yenilen cinsine zoğrur ağacı diyenler de vardır. Zaten ne denilirse denilsin hepsi ayni mayıs ağacıdır ve mayıs ile haziran aylarında güzelleşir.

Bahçelerde güzellik vermez mayıs ağacının tarihte ve hekimlikte de hatırı sayılır yerleri vardır. Rivayete göre eski Yunanlılar gelin alayı yaptıkları vakit, geceleyin gelinle güveyinin önlerinde ışık veren meşaleleri mutlaka mayıs ağacının dallarından seçerlermiş... Fakat mayıs ağacının tarihte ikinci yeri daha mühimdir. Yine bir rivayete göre İsa peygamberi çarmaha götürdükleri vakit başına koydukları dikenli dallar mayıs ağacının dalları imiş. Üçüncü bir rivayete göre de Meryem ana Mısır a kaçarken bir aralık mayıs ağacının altında uyumuş.. Onun için dini bütün hiristiyanlar mayıs ağacına pek ziyade itibar ederler ve mayıs ağacı dalının bulunduğu yere yıldırım düşmez, diye itikat ettiklerinden evlerinin damına bu dallardan koyarlar... Bunlar rivayet kabilinden olsalar da, mayıs ağacının tarihte yeri olduğu muhakkaktır. Çünkü eski, hem de pek eski, tarihten önceki zamanlarda, ekşi muşmulanın gıda olarak yenildiği arkeoloji araştırmalarında bulunan çekirdeklerinden belli olmaktadır.

Mayıs ağacının hekimlikteki yeri ondan çok sonra, daha on sekizinci asırda, başlamakla beraber ona bu yeri büyük bir hekim Boerhave vermiş olduğundan, daha mühimdir. O meşhur hekim mayıs ağacında zayıf ve gevşemiş yüreklere kuvvet vermek hassasını bulmuştur.

O kadar yüksekten bir himaye gören mayıs ağacının itibarı gittikçe büyümüş ve sonra gelen hekimlerden bir çoğu onda türlü türlü hassalar bulmuşlardır. Kimisi onu zatülcenp hastalığına, kimisi gut hastalığına, kimisi mesanede taş hastalığına, bazısı da gerilmiş sinirlere ilâç diye uzun zaman kullanmışlardır.

Bu hassaların bir çoğu bugün unutulmuşsa da, yürek üzerine ve sinirler üzerine tesiri halâ muteberdir. Zaten muntazam kimya tahlillerile meydana çıkarılan neticeler de mayıs ağacının bu iki türlü hassasını tastik etttirmişlerdir.

Sözlerine inanılır hekimlerden bazısı mayıs ağacını damarlarda tansiyon artmasına, uygunsuzluğa, kadınlığın son baharına erişmiş bayanların baş dönmesine, yürek sıkıntılarına karşı tavsiye ederler.

Mayıs ağacı çiçeklerinden çıkarılmış ve damlayla içilir ilâçlar vartansiyon artmasıa, uykusunzluğa, dır, fakat onları ancak hekimler yaza bilirler. Ev ilâcı olarak kullanılabilecek çiçeklerin kendileridir. Bir çay fincanı kadar sıcak su içerisine bir kahve kaşığı mayıs ağacı çiçekleri konulup karıştırılarak içilir. Bunu günde iki üç defa tekrar etmek mümkündür.

İngiliz Kraliçesi Taç Merasimine Nasıl Hazırlanıyor?

Terzisi Kırk Kat Elbise Dikmekle Meşgul, Kuvaförü de İş Başında

Bütün İngiltere taç giyme merasimine hazırlanırken, Kraliçeye ait elbiselerin yapıldığı yerler ve Kraliçenin saçlarını merasim için tarıyacak olan kuvaförün civarından dahi kuş uçurtulmuyor. Kraliçenin tuvaletlerine ait tafsilâtın merasimden evvel ortaya çıkmamasını Saray Nazırı kat'î şekilde emretmiştir. Alman tertibata rağmen bir Fransız gazetesinin Londraya hususî surette gönderdiği kadın muharrir Kraliçenin merasim için yaptırdığı elbiseleri görmiye, terzisile, kuvaförile görüşmiye muvaffak olmuştur.

Fransız muharririn verdiği tafsilâttan dikkate şayan parçaları alıyoruz:

Kraliçenin terzisi Madam Berthe bir Fransızdır. Haftalardanberi Kraliçenin merasim tuvaletlerini hazırlamakla meşguldür. Her gün Londradan epey uzak olan Windsor şatosuna gideerk provalarını orada tamamlıyor.

KRALİÇEYİ NASIL GİYDİRİYORDUM?

Madam Berthe, Kraliçenin bir kız kadar masum, çekingen ve gece tuvaletlerinde dahi fazla dekolteden mahçup olduğunu söyledikten sonra hazırladığı 40 elbise hakkında malûmat vermiye başladı

— Şimdi Windsor şatosundan dönüyorum. Otomobildeki kutularda bugün provasını yaptığım üç elbise var.

Yanımdaki yardımcı kıza dönerek:

— Aman, kutulara dikkat! Her şey tamam mı? Unuttuğumuz bir şey olmuş mu?.. Kraliçe fevkalâde nazik muamele ediyor. Müşkülpesentlik hususunda benim Parisli bir çok müşterimden bin kere yumuşaktır. Altı aydır Londradayım. Merasim elbiselerini hazırlıyorum.

Kraliçenin zevki sadeliktedir. Fazla dekoltelerden mahçup oluyor. Gece elbiseelrinin bile kollu olmasını emir buyuruyorlar.

KRALİÇENİN EN ÇOK SEVDİĞİ ELBİSE

Kraliçenin kırk elbise içinde en fazla hoşuna gideni, bugün provasını yaptığım gök mavisi tuvalettir. Kraliçe, gök mavisini ve o rengi en iyi veren firuze taşını pek severler. Bu elbiseyi taç giyme merasimini takip eden günde verilecek baloda giyecektirler. Elbise aşağı yukarı mavi bir su akıyormuş hissini verecek şekilde firuzelerle işlenecektir. Kraliçe o gece fevkalâde büyük firuzelerden yapılmış dizlerine kadar inen bir gerdanlık ta takacaktır.

Fakat biliyor musunuz ki, Kraliçeyi giydirmek pek kolay değildir. Biraz benim gibi etine dolgun olduğundan...

MERASİMİN BÜYÜK SIRMALI MANTOSU

Kraliçenin terzisinden çıktım, bir ibadethanede dua eder gibi işçilerin hürmetle işledikleri taç giyme merasiminin sırmalı mantosunun yapıldığı yere girdim.

O günkü alayda Kraliçenin giyeceği mor kadife manto, bütün mânasiyle şahanedir. Mor kadife mantonun kenarları geniş, Ermin kürkle çevrilmiştir. Kenarlarındaki kürkün dikiş yerinden başlıyarak mantonun ortalarına doğru yayılan çiçekler altın sırma ile işlenmiştir.

Kraliçenin alay mantosu yanında, ayni kadifeden yapılmış iki küçük manto daha dikkatimi celbetti. O mantoların da kenarları Ermin kürkle çevrilmişti. Yalnız Kraliçeninkinde altın sırma ile işlenmiş çiçekler yerine üç hat sırma işleme vardı. Küçük prenseslerin mantolarına sırma çiçekler konulmamış...

PRENS ELİZABETİN SEVİMLİ REVERANSLARI

Mantoları hazırlıyan müessesenin sahibi, Bukingam sarayında o sabah Prenses Elizabetin merasim mantosunu giydikten, zarif ve küçücük tacını da başına oturttuktan sonra ayna önünde yaptığı tecrübelerinde fevkalâde muvaffak olduğunu anlattı.

Küçük Elizabet, vaktile bir merasim esnasında reverans yaparken azıcık yanlış hareket ettiğinden merasimin devamınca başındaki tacı eğrilmiş vaziyette kalan Vikontes Lacelle'in akibetine uğramamak üzere çok çalışmaktadır. O zaman Vikontes Lacelle on beş yaşında idi.

Prenses Elizabet on bir yaşında olduğu halde saray âdetlerine yıllarca alışık gibi uzun mantosunu ayaklarına dolaştırmadan yürüyor ve anî dönüşler yaparak merasim gününe hazırlanıyor.

Bu izahatı aldım. Çıkıp Kraliçenin kuvoförünü buldum. Kuvaför Kraliçenin şimdiye kadar hiç saçlarını kestirmediğini, resimlerinde görüldüğü gibi tarandığını temin etti. Merasim günü, ensesini biraz örtecek şekilde saçları tanzim edilecek ve tacın etrafında ondülâsyon yapılacaktır.

İngiltere Kraliçesi 12 Mayıs taç giyme merasimini de tabiî rengindeki saçlarının itiyat ettiği şekilde yaşıyacaktır. Yalnız şu farkla ki tacın etrafı her günkü taranışından biraz farklı tanzim olunacaktır.

Kraliçenin en yeni resimlerinden biri

Firarî Mevkuflar

(Başı 1 incide)

Dün bir arkadaşımız, firar hâdisesi vukubulduğu günde tevkifanenin vaziyeti hakkında şu malûmatı toplamıştır.

"— Tevkifanede firarilerin yattığı koğuşta 50-60 kişi vardır. Sabah saat 5-6 arası en tatlı uyku zamanıdır. Koğuş dışardan kilitlidir. Fakat firar sabahı, bir mevkuf uykudan kalkınca koğuş kapısını açık bulmuş, Abdullahla Tevfiğin koğuşta olmadığını görünce gardiyan İsmail Hakkıya haber vermiştir. Koğuşun kapısı da tekrar mevkufların üzerlerine kilitlenmiştir. Halbuki saat beşte dışarı çıkan bir mevkuf, Abdullah ile Tevfiği koğuşta görmüştür. Firardan sonra bu koğuşta bulunanlardan pastırmacı Mihran başka bir yere götürülmüştür. Bu adamın firar hâdisesile alâkası olduğu zannediliyor.„

Tevkifhanenin hariçten kontrolü

Tevkifanenin hariçtan kontrolu vaziyetine gelince; biz bunu da tahkik ettik ve şunları öğrendik:

Tevkifane etrafında dört nöbetçi bekler ve bir onbaşı da daima dolaşır İrtibatı temin eden jandarmanın uyumasına imkân yoktur. Firarilerin kaçtıkları iddia edilen pencere, atladıkları söylenilen nokta nöbetçinin gözü önündedir. Jandarma arkasını döndüğü zaman dahi 7-8 metre yükseklikten aşağıya atlıyan iki insanın gürültüsünü işitmemesi imkânsız telâkki ediliyor. Maamafih, doğruyu katiller söyliyeceklerdir.

Polisin tetkikleri

Polise, göre, firar sabahı saat sekizde katillerin kaçtığı müddeiumumiliğe, ayrıca taşraya ve şehir dışına ait bütün mahreçlere telefon, telgrafla malûmat verilmiştir. Bu arada Haydarpaşa istasyon komiserliğine de talimat okunmuş, saat 8,15 ten sonra Haydarpaşadan kalkan bütün marşandiz ve posta trenleri kontrol altına alınmıştır. Zabıta, 21 nisan sabahından sonra firarilerin trenle kaçmalarını imkânsız görmektedir.

Firariler Adana barlarında...

Adana, 3 (Tan muhabirinden) — Firarî Abdullah ve Tevfik, kendilerini yakalıyan sivil ve üniformalı memurlara hapisaneden selâm yollamışlardır. Katillerin Adanaya geldikleri ilk geceyi barlardan birinde geçirdikleri söyleniyor. Firar hâdisesinde kadın parmağı olup olmadığı henüz belli değildir. Katillerin İstanbula sevkleri, İstanbul müddeiumumiliğinden gelecek tahsisata bağlıdır.

Madrit önünde 8000 asi Muhasarada

(Başı 1 incide)

buna imkân bulunmadığı, çünkü şehirde askerî hedefler bulunduğu bildirilmiştir.

Milisler İtalyanların Siyahok adını taşıyan müfrezesini perişan etmişlerdir. İtalyanlar 400 ölü bıraktıktan başka dört kamyon dolusu da malzeme terketmişlerdir.

Asiler Bilmeoya girmişlerse de İtalyanların nehri yüze yüze kaçtıkları görülmüştür.

Madrit iki saat bombardıman edilmiştir. Telefat yoktur.

Paritsen bildirildiğine göre Madrit önündeki Üniversite mahallesinde 8000 âsi muhasara edilmiştir. Bunların ric'at hatları tamamiyle kesilmek üzeredir.

Maarif Müdürleri Arasında

Ankara, 3 (TAN) — Elâziz maarif müdürlüğüne Sinop maarif müdürü İbrahim, Sinoba Zonguldak maarif müdürü Ali Fahri, Zonguldağa Kayseri müdürü Hüsnü tayin edildiler!

Şükran Anar

Serap Zerin kardeşler

Şükran Baytekin

Mükâfatlı Darbımesel Müsabakamızda Kazananlar

Bundan evvel tertip etmiş olduğumuz 750 lira mükâfatlı darbımesel müsabakamız büyük bir rağbetle karşılanmış, tamam 4271 okuyucu bu müsabakaya iştirak etmiştir. Bu rağbet karşısında mükâfat cins ve adedini arttırarak 112 okuyucuya hediye vermeği kararlaştırdık.

Okuyucularımız hediyelerini 10 Mayıs Pazartesi gününden itibaren idarehanemizden alabilirler.

Hediye kazananlardan son kısmın isimlerini de bugün şurada neşrediyoruz :

Birer yatak çarşafı kazananlar

85 — İstanbul Kadıköy Fener Stadı karşısında Reşit Paşa sokağında 23 numarada Seniha Argül.

86 — Artvin — Kuvars han bakır fabriaskı kimyageri Mes'ut Betil.

Birer kutu tuvalet sabunu kazananlar

87 — Kayseri bez fabrikası Mekik ustası Abidin Daver.

88 — Gaziantep trahom mücadele reisliği mutemedi Özarık.

89 — Nazilli bez fabrikası makas ve Şardan ustabaşısı Recai Hızal.

Birer yemişlik kazananlar

90 — İstanbul Ziraat Banaksı hesabı carî memuru Hatice Salih Sarı.

91 — Sıvas asekrî hastane bakteriyologu Fevzi Ergin Sav.

Birer podusüet bel kemeri kazananlar

92 — İstanbul Rumelihisarı Balta limanı 26 numarada Velit Daim.

93 — Sinop ortaokul Türkçe muallimi Dilâver Can.

4 — Bandırma İsmet İnönü caddesi 67 numarada Fahir Tekeli.

6 şar adet zarif mendil kazananlar

95 — Zonguldakta Ereğli Şirketi yükleme servisi muhasibi Ahmet Işık.

96 — Eskişehir kolordu levazım birinci kısım hesap memuru Kemal Toygan.

97 — Fethiye birinci okul muallimi Ahmet Özkan.

Zarif bir cep tarağı kazanan

98 — Kütahya orta okulunda 310 numaralı İsmet.

Birer tıraş makinesi kazananlar

99 — Diyarbekir nümune hastanesi başhekimi Rüştünün oğlu Fikret.

100 — Aydın itfaiye kumandanı Mustafa Erçen.

101 — Dörtyol Ziraat memuru N. Ayata.

Birer el çantası kazananlar

102 — Bursa Kız Muallim Mektebinde 588 Adviye Ege.

103 — Kastamonu belediye reisi doktor Şükrünün torunu Canşen Ozan.

104 — Sarıkamış müddeiumumîsi Esat.

105 — Afyon Karahisarda Devlet Demiryolları 7 inci işletme memuru Haşmetin eşi Sait Eryeten.

Birer dolma kalem kazananlar

106 — Antalya Emniyet müdürlüğü birinci komiseri Baha.

107 — Polatlıda Silo muhasibi F. Yönter.

Birer para çantası kazananlar

108 — Edirnede maliye müşaviri Talâtın kızı Nezihe Erdil.

109 — Ayvalık Gümrük caddesi 14 numarada Ahmet Cemil.

110 — Uşakta belediye başkâtibi Haşim Helvacıoğlu.

111 — Zafranbolu Kalealtı muallimi Fuat Edip.

112 — Giresun Büyük Millet eczanesinde Atila.

Sait Çetiner

Türker

Holivutta Yıldızlar Aç kaldı

(Başı 1 incide)

mak mı lâzımgeldiğini kararlaştıracaklardır.

Şimdiye kadar aktörler, serbestçe Stüdyolara girmektedirler. Dün Greta Garbo, Klark Gable, Vilyam Povel Jean Harlov, Jannet Makdonald gibi bazı artistler kapıdaki nöbetçilerin önünden geçerek stüdyoya girip çalışmışlardır.

Fakat stüdyo restoranları bir tesanüt grevi ilân etmiş oldukları için artistler, öğle yemeğini yiyememişlerdir.

Halk, aktörler sendikasının kararını büyük bir alâka ile beklemektedir. Çünkü sendika, ilk defa olarak bir iş, ihtilâfında karar verecektir.

BALDVİN ÇEKİLİYOR

Londra, 3 (A.A.) — İyi malûmat alan siyasî mahafile göre, Başvekil B. Baldvin kat'î olarak mayısın 27 veya 28 inde kabineden çekilecektir.

Yunan Kralının İsim Töreni

Atina, 3 (Hususî) — Bugün kralın isim günü olmak münasebetile sabahleyin baş piskoposluk kilisesinde bir ayin yapılmıştır. Bu ayinde kral, prensler, yanlarında Başvekil Metaksas olduğu halde bütün nazırlar, kordiplomatik, generaller, eski başvekiller ve nazırlar bulunmuştur.

İşçilik Yapıyor

Berlin 3 (A.A.) — Propaganda bakanı Göbles, bakanlık erkânının sıra ile iki ay tam bir amele gibi muhtelif işlerde çalışmalarını emretmiştir. Bu çalışma terfie yardım edecektir.

MEKTEPLER İÇİN

Ankara, 3 (TAN) — Maarif Vekâletinin mektep lâboratuarları için hariçtan getirteceği 300 bin liralık levazım gümrüksüz girecektir.

Tekirdağında Ölen Rakoçi İçin Heykel Dikildi

Budapeşte, 3 (A.A.) — Macar ajansı bildiriyor:

Bundan tam iki yüz sene evvel Tekirdağında ölen Dük François Rakoçinin at üzerinde bir heykeli dün kral naibi B. Horty'nin huzuru ile açılmış, törende kültür nazırı B. Homan bir nutuk söylemiş, Türkiye elçisi B. Behiç de heykele bir çelenk koymuştur. Başvekâlet müsteşarı B. Barczy bu münasebetle Türk elçisi B. Behiç şerefine bir öğle ziyafeti vermiştir.

Kömür Sergimizin Kazandığı Rağbet

Ankara, 3 — Tas ajansı muhabiri enternasyonal kömür sergisi hakkındaki intibalarını şu suretle kaydetmiştir:

"— Sergi Türkiyede yapılmış olan ısıtma aletleri bolluğu itibarile bilhassa tebarüz etmektedir. Türkiyeye dost olan herkes gibi bizi de sevindirecek bir hâdisedir. Sergide teşhir olunan aletler arasında bilhassa bazı sobaların yanındaki pavyonda teşhir olunan, meselâ Alman mamulâtı muşabihlerinden görünüş itibarile aşağı olmadıklarını kaydetmek lâzımdır. Sergi binası içinde bir kömür ocağı ve işçilerinin hayatı aynen tasvir edilmiştir ki, bu fikir mükemmel bir surette tahakkuk ettirilmiştir.„

MONTRÖ MÜZAKERELERİ

Montrö, 3 (A.A.) — "Mahmiler„ tabirinin tarifi hakkında yapılan uzun görüşmelere rağmen Mısır ve Fransız heyetleri arasında henüz bir itilâf hâsıl olmamıştır.

Konferansın tesvid komitesi, mesaisine devam etmiştir.

Ecnebi konsolosların salâhiyetleri meselesi ile hudut haricine çıkarma meselesi halledilmiştir.

Yeni Siirt Saylavı

Ankara, 3 (TAN) — Siirt saylavlığına seçilen B. Ali Kurdoğlunun bugün mecliste tahlifi yapıldı.

Kaç yaşında görünüyorsunuz?

Tecrübe gösteriyorki! :

10 kadın arasında 7 si yaşlarından daha ihtiyar görünüyorlar.

10 kadın arasında 2 si kendi yaşlarında görünüyorlar.

Yalnız 1 kadın daha genç görünüyor.

Sebebini okuyunuz :

İhtiyarlamakla yaş meselesi mevzuubahis değildir. Belki cildinizdeki "Biocel, tabir edilen tabii ve sıhhatli cevherin mevcudiyeti rol oynar. Ciltleri Biocel cevherile zengin olan kadınlar 60 yaşlarında olsa bile gene genç görünürler. Cildiniz, Biocel cevherini kaybetmeğe başladığı yakit 25 yaşında olsanız bile ihtiyarlamış görünürsünüz. Kederler ve düşünceler Biocel'i kurutur. Bunun için cildinizi, genç, hayvanlarda gizlenmiş cilt hüceyratı merkezinden istihsal edilen taze ve saf Biocel'le besleyiniz. Bu cevher, cildinizi kuvvetlendirmek ve gençleştirmek hassasına maliktir. Tabii Biocel ihtiyatınızı uyandıracak ve cildiniz - buruşukluklar, çizgiler, siyah benler gibi. ihtiyarlık alâmetlerinden kendi kendine kurtaracak ve hakiki devamlı bir gençlik temin edecektir. Hallhazırda Biocel cevheri haiz yegâne bir cilt unsuru vardır. O da penbe rengindeki Tokalon kremidir. Hemen bu akşam yatmazdan evvel tatbik ediniz. Sabah ta beyaz renginde ki Tokalon kremini kullanınız. Şayanı hayret bir netice ile karşılaşacaksınız. 72 yaşındaki kadınlarda buruşukluklar zail olacak 50 yaşındaki kadınlar ancak 32 yaşında görülecek ve genç kızlar ise hiç görmedikleri cazip güzellikte bir tene malik olacaklardır. Muvaffakıyet muhakkak ve teminatlıdır. Tecrübe ediniz. Memnun kalacaksınız.

Binlerce Tokalon müşterisinden müessesemize mektup yazanlarm müşahedeleri, kendiliğinden gelen en kıymetli delillerdir:

(Yüzümde ergenlik ve küçük delikler içerisinde bir takım sivilceler olduğundan iyi bir cilde malik değilimdir. Birçok kremler kullandıktan sonra nihayet Tokalonda karar kıldım.)

D. S. No. 4 M... İzmir

(Cildim çok arızalı ve sarkıktı, bu hal, beni yaşımdan daha fazla gösterme kte idi. İşte altı aydır Tokalon kullanıyorum Memnuniyetle itiraf ederim ki bu müddet zarfında düzgün ,beyaz ve taze bir cilde sahip oldum..)

S. Caddesi, D. Tüccarı

Y. A. M. Eskişehir

Bu mektupların asılları dosyalarımızda saklıdır

KAT'I LİKİDASYON

Beyoğlunda Tokatlıyan karşısında

STAVRİDİS

Tuhafiye mağazası 5 Mayıs Çarşambadan itibaren ve yalnız 15 gün için bütün stoklarını % 40 tenzilâtla elden çıkaracaktır.

İdeal Büro

Bu kitap bürolarının iş çıkarma kudretini arttırmak istiyenler için kısa, fakat amelî bir kitabıdır. O size az masrafla çok iş nasıl çıkarılabileceğini gösterir. Fena ve yanlış büro usulleri yüzünden geri kalan, hattâ zarar eden veya batan müesseseler sayılamıyacak kadar çoktur. Bu kitap, bu gibileri kurtarmak için yazılmıştır. Fiyatı 50 kuruş..

Yeni Müşteri Bulmak San'atı

Dr. Gasson diyor ki:
"Tetkikatım neticesinde gördüğüm hakikat şudur ki, her tacir bu kitapta gösterdiğim usulleri tatbik etmek suretile bir iki sene gibi kısa bir zaman içinde müşterilerin adedini bir misli arttırabilir. Müşteri arayıp bulmak bir san'attır ki, bunu pek az kimse bilir. Ben bu kitabımda size bu san'ati öğretiyorum."
Fiyatı 50 kuruş..

Talih Sensin

Talihini başka yerlerde arama. Talih bizzat sensin. Elverir ki bunu bilesin ve bundan istifade edesin. Talihini başka yerlerde arıyanlar, hafifler, zavallılar ve mağlûplardır. Bu kitap size talihinizi öğretecektir. Fi. 75 Kr.

Kendini Tanır mısın?

Dünyada en mühim şey insanın kendi varlığıdır. Bütün öteki şeyler teferrüattan ibarettir. Kendinizi tanımak istiyor musunuz? Kendi kabiliyetlerinizi, kendi varlığımızı, kendi hususiyetlerinizi tanımanın ve bunları iyi yolda kullanmanın sırrını öğrenmek istiyorsanız bu kitabı okuyunuz. Fi. 75 Kr.

Müşküllerle Mücadele

Dr. Gasson diyor ki:
Bu eser dinamitle doldurulmuştur. Bunun gayesi, birçok iş sahiplerini mahveden atalet ve korkaklığı berhava etmektedir. Bu kitap cesaretlerini kaybetmek üzere olanlara kurtuluş yol ve vasıtalarını gösterir. Bu kitap müşkülleri yenmek istiyen herkes için yazılmıştır. Bu kitap boş sözler, "evet efendim, hakkınız var" "başüstüneler" kitabı değildir. Ben bir nazariyeler kitabı değil, umumî çareler kitabı yazdım. Fi. 75 Kr.

Doktor Gasson'un bu sayfada gördüğünüz eserlerini idarehanemizden alabilirsiniz. Istanbulda bulunmiyanlar, bedellerini posta pulu olarak idarehanemize gönderebilirler.

ISTANBUL "T A N„ MATBAASINDA

Deniz Levazım Satınalma Komisyonu İlânları

M. M. V. Deniz Merkez Satmalma Komisyonu Rs.

1 — 30 Nisan 937 günü kapalı zarfla yapılacağı ilân olunan münakasasma talip zuhur etmiyen 3000 ton kardif kömürünün 10 Mayıs 937 pazartesi günü saat 14 de pazarlıkla eksiltmesi yapılacaktır.

2 — Talip olanların 66.000 lira muhammen bedele nazaran 4550 liralık ilk teminatları ve ihale kanununda yazılı vesaikleri ile birlikte komisyona müracaatları.

3 — Eksiltmenin M. M. V. de müteşekkil komisyonumuzda yapılacağı.

4 — "330" kuruş mukabilinde şartnamesinin komisyonumuzdan aldırılabileceği. (2500)

Istanbul Dördüncü icra memurluğundan :

Kanunî ikametgâhı Fatih, Çırçır, Hasan Lâlâ mahallesi, Fenerli sokak, No. 5 olup elyevm ikametgâhı ve meskeni bilinmiyen Münireye,

Emniyet Sandığına 20 - 7 - 931 tarih ve 11245 numaralı ikraz senedi mucibince bir sene vâde ve senevî % 9 faiz ve peşinen % 3 komisyon ve sigorta ücretleriyle muamele vergisi ve % 3 ücreti vekâlet ve sair masarif tarafınıza ait olmak üzere istikraz etmiş olduğunuz (1200) liraya karşı birinci derecede ipotek göstermiş olduğunuz Sarıgezde Iskenderpaşa mahallesinin, Şakir efendi ve Şakir ağa sokağında eski 9, 7, 9, 7, 12, 12, yeni 2, 6/1, 6/2, 6/3 numaralı evin mevzuubahs senet mucibince borcun vâdesinde ödenmemesinden dolayı alacaklı tarafından rehnin paraya çevrilmesi yolile, 30 - 6 - 934 tarihli takip talebi üzerine paraya çevrilmesi talebini müteakip senet mucibince kanunî ikametgâhınıza gönderilen ödeme emrine mübaşir tarafından verilen meşruhattan mezkûr adreste bulunmadığınız anlaşılarak ilânen tebligat ifasma karar verilmiştir. Borç miktarı 25 - 4 - 934 tarihine kadar (1473) lira (98) kuruştur.

Ilân tarihinden itibaren 45 gün zarfında dairemize müracaatla 934/3848 mükerrer dosyaya bir itiraz dermeyan edilmediği ve borç ödenmediği takdirde mezkûr gayrimenkulünüzün memuriyetimizce satılacağı hakkındaki işbu ödeme emri ve senet sureti münderecatı tebliğ makamma kaim olmak üzere ilân olunur. (2506)

Istanbul Komutanlığından :

Istanbul Komutanlığı inşaat şubesinde 1 Haziran 937 tarihinden itibaren çalışmak üzere 150 - 200 lira ücretle bir mimar veya mühendis alınacaktır. Taliplerden evsafı lâzimeyi haiz bir tanesi seçilecektir. Bu işe talip olanlar 15 - 5 - 937 tarihine kadar ellerindeki evrakı müsbite ile komutanlık 9 uncu şubesine müracaatları. (2497)

Devlet Demiryolları ve limanları İşletme U. idaresi ilânları

Bilecik deposuna bir sene zarfında vurud edecek tahminen 10000 ton maden kömürünün vağonlardan yere boşatılması ve yerden makine ve vagonlara yükletilmesi işi 25.5.937 tarihine müsadif salı günü saat 15 de H. Paşa gar binası dahilinde 1 ci işletme komisyonu tarafından eksiltmesi yapılacaktır.

Beher Ton kömürün tahliyesi için 7 K. ve tahmil için de 11 K. muhammen bedel konmuştur.

İsteklilerin 135 lira muvakkat teminat ile kanunun tayin ettiği vesikaları resmî gazetenin 7-5-936 tarih ve 3297 No. lu nüshasında intişar etmiş olan talimatname dairesinde alınmış vesika ve tekliflerin ayni gün saat 14 e kadar komisyon reisliğine verilmesi lâzımdır.

Bu işe aid şartnameler Eskişehir depo şefi ile Haydarpaşada 1 ci Işletme komisyonu tarafından parasız olarak verilir. (2442)

Istanbul iskân müdürlüğünden :

Bolu vilâyetinin merkez kazasında Dimbilt, Kirazdağı, Kolcuk yaylası, Kalınca Konur oğlu Taşlı yayla ve Akar Ağzı Kabak Pınarı Deresi ormanlarından 8417 — 119 metre mikâp çam ve 5451 — 834 metre mikâp küknar ki cem'an 14068 — 955 gayri mamul metre mikâp devrik eşcardan yüzde otuz zayiatla şartnamelerde miktar ve hacımları yazılı muhtelif çaplarda 9864 metre mikâp kerestenin imal ve ormanlara en yakın istasyonlara sevki işi pazarlıkla yaptırılacaktır.

2 — Pazarlık 11 - 5 - 937 tarihine müsadif salı günü saat 15 de Bolu Sıhhat Müdürlüğünde yapılacaktır.

3 — Beher metre mikâp mamul kerestenin istasyonda vagon teslimi muhammen bedeli 26 liradır.

4 — Şartname projesini görmek istiyenler 15 gün içinde her gün Ankarada Iskân Umum Müdürlüğüne, Bolu, Izmit, Zonguldak Sıhhat Müdürlüklerine ve Istanbul Iskân Müdürlüğüne müracaat edebilirler.

5 — Ilân müddeti 27 - 4 - 937 tarihinden itibaren 11 - 5 . 937 tarihine kadar olmak üzere 15 gündür. (2483)

Istanbul Hariçi Askeri Kıtaatı İlânları

Kayseri Garnizonundaki kıt'atın ekmeklik ihtiyacı olan 145.000 kilo un kapalı zarfla eksiltmeye konulmuştur. Unun tahmin bedeli 18850 liradır. Şartnamesi Kor satınalma komisyonunda her gün görülebilir. Eksiltmesi 14 Mayıs 937 cuma günü saat 16 da Kor satınalma komisyonunda yapılacaktır. Il kteminatı 1413 lira 70 kuruştur. Isteklilerin belli gün ve saatte teminat mektupları ve makbuzlariyle komisyona müracaatları.

(687) (2508)

HİÇ BİR İDDİA

Aslında kıymetsiz olana fazla bir şey ilâve etmez.

KREM PERTEV

İfrat ve mübalâganın ifadesi değildir. Terkibi bir fen harikası gibi velveleli bir tarzda ortaya atılan güzellik müstahzarlarını da kendisine karşı hiç bir zaman rakip olarak tanımamıştır.

istanbul Gayri Mübadiller Komisyonundan:

İZMİR SATIŞI

D. No:	Semti ve mahallesi	Sokağı	Emlâk No:	Cinsi ve hissesi	Hisseye göre muhammen K.
547	Darağaç	Tramvay cad.	14	6721,42 metre2 arsanın tamamı	44363 T.L.
909	Birinci Karantina	Mimar Kasım	13-13/1	Evin 1/2 his.	2333 „

Yukarıda evsafı yazılı gayri menkuller kapalı zarf usuliyle satışa çıkarılmıştır. İhaleleri 13 - 5 - 937 perşembe günü saat 15 de İzmir Millî Emlâk dairesinde yapılacaktır. Satış münhasıran gayri mübadil bonosiyledir.

ŞERBET VE DONDURMA MİDEYİ BOZAR

HASAN GAZOZ ÖZÜ

Midevidir. Toz halinde ve meyvalardan yapılmıştır. Çok köpürür. Bir çorba kaşığı gazoz özü ve likörle yarım bardak buzlu su içinde çok nefis bir şampanya olur. Bütün meyva tozlarına dehşetli ve başdöndürücü bir surette rekabet etmektedir. Şişesi, 25, dört misli 50 kuruştur. Hasan ismine ve markasına dikkat.

Hasan Deposu. İstanbul, Ankara, Beyoğlu, Beşiktaş, Eskişehir

YALNIZ BAKER Mağazaları

Hali hazırda

PARDESÜ

RAGLAN

TRENÇKOT

REVERSİBLE'in

En müntehap çeşitlerini
Her yerden ucuz fiat
ve müsait şartlarla

TAKDİM EDEBİLİR

Çeşitler tükenmeden evvel istediğinizi intihab ediniz.

Üsküdar Hukuk Hâkimliğinden: Petro ile Angiliki arasındaki boşanma davasında Angilikinin ikametgâhının meçhuliyeti nasebile gıyabında icra kılınan muhakeme sonunda: Müddaleyha Angilikinin bir ay zarfında evine dönmediği anlaşılmış olduğundan kanunu medeninin 132 inci maddesi mucibince boşanma esbabından madut bulunduğundan kanunu mezkûrun 138 inci maddesi mucibince müddaleyhanın boşanmalarına karar verilmiş Angilikinin ikametgâhının meçhuliyeti hasebile işbu boşanma kararı tebliğ makamına kaim olmak üzere gazete ile ilân olunur. (32325)

En hoş ve taze meyvaların usarelerinden istihsal edilmiş tabiî bir meyva tuzudur. Emsalsiz bir fen harikası olduğundan tamamen taklid edilebilmesi mümkün değildir. Hazımsızlığı, mide yanmaklarını, ekşiliklerini ve muannid inkıbazları giderir. Ağız kokusunu izale eder. Umumî hayatın intizamsızlıklarını en emin surette ıslah ve insana hayat ve canlılık bahşeder.

İNGİLİZ KANZUK Eczanesi
Beyoğlu - İstanbul

ZAYİ — İstanbul ithalât gümrüğüne ibraz ettiğim 10669 No ve 13-1-36 günlü beyannamenin, aldığım müfrez ordinosunu kaybettim. Yenisini alacağımdan eskisinin hükmü kalmadığını ilân ederim. Ecza tüccarı

Mehmet Galip İnel

İstanbul Limanı Sahil Sıhhiye Merkezi Eksiltme ve Artırma Komisyonundan:

1 — Merkezimiz binasında müterakim hurda demir, elbise, halı yazı makinesi ve elektrik süpürgesi vesaire açık arttırma ile satılacaktır.

2 — Satılacak eşyaların keşif bedeli 150 liradır.

3 — Arttırma 11 Mayıs 1937 Salı günü saat 14 te Galatada Kara Mustafa Paşa sokağında İstanbul Limanı Sahil Sıhhiye merkezindeki komisyonda yapılacaktır.

4 — İstekliler satılacak eşya ve şartnamelerini görmek üzere İstanbul Limanı sahil sıhhiye merkezi Levazımma müracaatları.

5 — Artırmaya gireceklerin 12 lira muvakkat teminat vermeleri şarttır. (2309)

Biga Şarbaylığından:

Kasabanın yol ve caddelerinin temizlik işleri senevî 2300 lira muhammenle 1—6—937 gününden 31—5—938 gününe kadar bir sene müddetle 20—4—937 tarihinden 11—5—937 tarihine kadar 21 gün müddetle kapalı zarf usuliyle eksiltmeye çıkarılmıştır. Taliplerin şartnameyi bedelsiz almak üzere ihale günü olan 11—5—937 tarihine rastlıyan Salı günü saat 15 den evvel Belediye muhasebesine müracaatları ve % 7,5 teminatlarını havi tekliflerinin Belediye Reisine göndermiş olmaları ve ihalenin Encümen huzurile yapılacağı ilân olunur. "2303,,

Nafıa Fen Okulu Direktörlüğünden:

1 — Yıldızda eski Şehzadeler dairesinde bulunan okulumuz binası çatısı ile diğer aksamında yapılacak tamirat ve tadilât 14-5-937 tarihine rastlayan Cuma günü saat 15 de İstanbul erkek lisesi binası yanında yüksek mektepler muhasebeciliğinde toplanan komisyonda ihalesi yapılmak üzere açık eksiltmeye konmuştur.

2 — Keşif bedeli 9710 lira 97 kuruştur. İlk teminat 728 lira 32 kuruştur.

3 — İsteklilerin şartname, mukavele, fennî ve hususî şartlar, bayındırlık işleri genel şartnamesi, projeyi görmek üzere her gün okulumuza gelmeleri. Eksiltme günü de en az (5) bin liralık betonarme ve çatı işleri yapmış olduğunu gösterir Nafıa Vekâletinden alınmış müteahhitlik ehliyetnamesi ve diğer resmî belgeleri ile ve teminatını yatırmış olarak adı geçen muhasebeciliğe gelmeleri. (2372)

İttihat Değirmencilik

Türk Anonim Şirketinden:

30 Mart 937 tarihinde adiyen toplanan heyeti umumiyede verilen karar mucibince 15 Mayıs 937 tarihinden itibaren 27 numaralı hisse ve müessis hisselerimiz kuponlarına muka bil Osmanlı, Banka Komerçiyale İtal yana ve Doyçe Oryantbank Bankalarının Galata şubelerinde 936 senesi temettülerinin ödenmesine başlanılacağı hisse hamillerine bildirilir.

Meclisi idare

KAYIP — Amasya sanayi mektebinden 1344 ve ilk mektebinden 1341 senelerinde aldığım tasdiknameleri kaybettim. Yenilerini alacağımdan hükümleri yoktur. Amasyanın Beşik taş kazasında Monla Şaban oğulların dan Arif oğlu Mehmet Zengür.

Çocuklarile övünmek istiyen babalar, çocuğunuza mutlaka Yeni Çocuk Ansiklopedisi alınız. Bu eser çocuğunuza verebileceğiniz en kıymetli hediyedir.

KALORİFER MALZEMESİ

Ankarada Beynelmilel Kömür Sergisinde gösterilen meşhur Strebel kalorifer malzemesinden muhtelif cins ve eb'adda kazan, radiatör ve kalorifer tesisatı için her cins borular ve bütün malzeme Istanbulda Galata Tünel caddesi No. 48. MIHRAN GESAR OGULLARI ticarethanesinde satılmaktadır. Tel: 40308

Istanbul üçüncü icra memurluğundan:

Cemalin tasarrufunda olup Emniyet Sandığına birinci derecede ipotekli bulunan ve tamamına 13470 lira kıymet takdir edilen Beyoğlunda Kâtipmustafaçelebi mahallesi Hocazade ve Yeni sokağında eski 13 yeni 17 No. lu sağ tarafı uhdesinde ipka eylediği mükerer 13 No. lu menzil, sol tarafı mukaddema hastane elyevm Fanzu hastanesi, arkası Pinati mektebi, cephesi Hocazade sokağı ile mahdut apartımanın evsfı aşağıda yazılıdır.

17 No. apartıman: Karosimen bir antre, bir kapıcı odası. Bodrum: Zezin çimento altı adet kömürlük altında bodrum temel katı vardır. Zemin kat: Birinci daire bir koridor üzerine beş oda, bir helâ, zemini mermer banyo mahalli tesisatı yoktur. Bu kısım bodrum katında dolaplı bir yemek odası, bir mutfak, kömürlük, odunluk,

Birinci kat: 2 nci daire: Bir koridör üzerinde ikisinin ortasında kapı bulunan beş oda, bir mutfak, bir helâ mevcuttur. Ikinci kat üçüncü daire ikinci dairenin aynidir. Uçüncü kat: Diğer katların aynidir. Dördüncü kat: Diğer dairelerin aynidir. Beşinci kat: Karosimen bir koridor üzerinde karosimen zeminli kapalı bir taras, bir çamaşırhane, bir helâ, beş adet mağaza, arkada etrafı açık karosimen bir taras mevcuttur. Bina kâgir merdivenler kamilen mozayik cephede çıkma ve ahşap kaplıdır. Elektrik, gaz ve terkos suyu vardır. Umum mesahası 163 m2 dir. Bundan 105 m2 bina ve kalanı bahçedir. Evsafı yukarıda yazılı gayrimenkul tapudaki kaydında olduğu gibi açık arttırmaya vazedilmiştir.

Arttırma peşindir. Arttırmaya iştirak edecek müşterilerin kıymeti muhammenin % 7,5 nisbetinde pey akçesi veya millî bir bankanın teminat mektubunu hamil olmaları icap eder. Arttırma şartnamesi 12 - 5 - 937 tarihine müsadif çarşamba günü dairede mahalli mahsusuna talik edilecektir. Birinci arttırması 14 - 6 - 937 tarihine müsadif pazartesi günü dairemizde saat 14 ten 16 ya kadar icra edilecek. Birinci arttırmada bedel, kıymeti muhammenenin % 75 ini bulduğu takdirde üstte bırakılır. Aksi takdirde son arttırmanın teahhüdü baki kalmak üzere arttırma on beş gün daha temdit edilerek 29 - 6 - 937 tarihine müsadif salı günü saat 14 ten 16 ya kadar dairede yapılacak ikinci arttırma neticesinde en çok arttıranın üstünde bırakılacaktır. 2004 numaralı Icra ve Iflâs kanununun 126 ncı maddesine tevfikan hakları tapu sicilleriyle sabit olmıyan ipotekli alacaklarla diğer alâkadaranın ve irtifak hakkı sahiplerinin bu haklarını ve hususiyle faiz ve masarife dair olan iddialarını ilân tarihinden itibaren 20 gün zarfında evrakı müsbiteleriyle birlikte dairemize bildirmeleri lâzımdır. Aksi takdirde hakları tapu sicilleriyle sabit olmıyanlar satış bedelinin paylaşmasından hariç kalırlar. Müterakim vergi, tenviriye ve tanzifiyeden ibaret olan Belediye rusumu ile dellâliye resmi ve Vakıf icaresi bedeli müzayededen tenzil olunur. 20 senelik Vakıf icaresi taviz bedeli müşteriye aittir. Daha fazla malûmat almak istiyenlerin 934/1964 numaralı dosyada mevcut evrak ve mahallen haciz ve takdiri kıymet raporunu görüp anlıyacakları ilân olunur. (2504)

Sahibi: **Ahmet Emin YALMAN.** Umumî Neşriyatı İdare Eden: **S. SALİM**
Gazetecilik ve Neşriyat Türk Limitet Şirketi. Basıldığı yer **TAN** matbaası