PERŞEMBE 27 MAYIS 1937

TANEVİ
İstanbul Ankara Caddesi
TELEFON : 24318, 24319, 24310
TELGRAF : TAN, İSTANBUL
ÜÇÜNCÜ YIL — No. 754
5 KURUŞ

TAN

BAŞMUHARRİRİ: AHMET EMİN YALMAN

KUPON 141

YENİ ÇOCUK ANSİKLOPEDİSİ
Bu kuponları toplaymız 10 kupona karşı Yeni Çocuk Ansiklopedisini 7 ½ kuruşa alabilirsiniz.

Büyük Şefimiz Atatürkün Kuvvetli Bir Hitapları:

Müttefik Balkanlara göz dikenler güneşin yakıcı şuaile karşılaşır!

"Bundan Hazer etmeyi Tavsiye ederim!,,

Atina, 26 (A.A) — Atinada Başvekil Ismet Inönünün şerefine verilen ziyafetin tafsilâtını evvelce bildirmiştim. Bu ziyafet esnasında Atatürk telefonla Ismet Inönüne aşağıdaki yazıları bildirmiş ve Balkan devletlerin emniyeti ve hudutlarının masuniyeti hakkında da ayrıca bir mesaj göndermiştir. Bunların her ikisi ziyafette okunmuş ve hazır bulunanlar tarafından heyecanla karşılanmıştır.

BAŞVEKIL ISMET INONUNE

"Bu anda samimi kardeş ve müttefik muhitte yaşamakta bulunduğunuzu istihbar ettim. Bu kadar kıymetli dostlarla ve ayrılmaz müttefik millet mümessilleriyle geçirmekte olduğunuz gecenin nekadar gıbtacısı olduğumu anlatamam. Gönlümü dolduran dostluk ve arkadaşlık duygularını olduğu gibi oradaki kardeşlere söylemenizi ricadan başka söz bulamıyorum. Size ve dostlarımıza selâmlar.,,

K. ATATURK

MESAJ

"Balkan müttefik devletlerinin Balkanlardaki hudutları bir tek huduttur. Bu hududa göz dikenler güneşin yakıcı şuaiyle karşılaşır. Bundan hazer etmeyi tavsiye ederim. Bu noktaya itina olundukça Balkanlarda dostluk şamil mânasını kazanır. Balkan ittifakının insanî ve medenî hedefi de budur.,,

K. ATATURK

Elen hükûmeti Reisi General Metaksas Türkiye Reisicümhuruna telefonla Elen milletinin hislerine terceman olan aşağıdaki cevabı arzetmiştir:

"— Reisicümhurun mesajı, burada hazır bulunanlara yüksek sesle okunmuştur. Burada hazır bulunan Elen ordusu, donanması ve hava kuvvetleri mümessilleri, Türkiye Reisicümhurunun, Elen hissiyatına ve Elen milletinin kardeş millet hakkında duyduğu derin ve bozulmaz dostluğa tam surette tekabül eden bu sözleri karşısında duydukları büyük sevinci ve şevk ve heyecanı arzederler.

Balkan devletleri sınırlarının bir tek hudut teşkil ettiği hakkındaki beyanatınız ile, Balkan Antantını kurmak için iş birliği yaptığımız seneler içindeki bütün gayretlerimizin temelini teşkil eden bir hakikate vücut vermiş bulunuyorsunuz. Bu, o derece mesut ve o derece hakikat dolu bir ifadedir ki, memleketlerimizde bunu tâ kalbinde hissetmiyen hiçbir kimse yoktur.,,

METAKSAS

(Ziyafetteki nutuklar yedinci sayfadadır.)

Osman Şevki Uludağ

Dr. Fatma Memik

Bekir Kale

Dün Maarif Bütçesinin Müzakeresinde Hararetli Münakaşalar Yapıldı

Maarif Vekili Saffet Arıkan

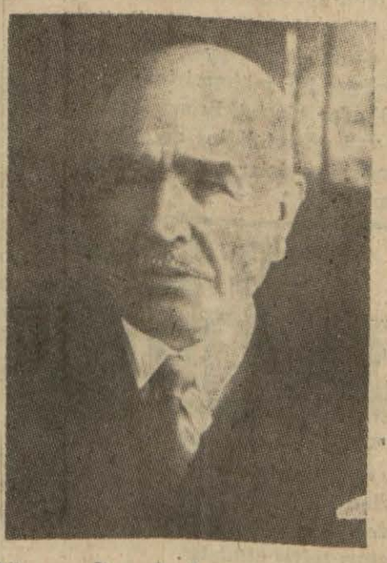

Dün mecliste izahat veren Nafıa Vekili Ali Çetinkaya

Vekil, Tenkitlere Cevap Verirken Talebe Sayısının Hayli Arttığını Söyledi

İktısat ve Nafıa Vekilleri de Kendi Bütçeleri Konuşulurken Mühim İzahat Verdiler

Ankara, 26 (Tan muhabirinden) — Millet Meclisi, bugün saat 14 te toplanarak bütçe müzakerelerine devam etti. Maarif Vekâleti bütçesi görüşülürken Naşit Uluğ (Kütahya) söz alarak bu gün köylünün başlıca dileğinin yol ve mektep olduğunu ve daha 30 bin Türk köyünün mektepsiz bulunduğunu ve bu köylerdeki vatandaşların dörtte üçünün mektep ve terbiyeden mahrum bulunduğunu söyliyerek bu meseleyi kökten halledecek olan eğitmen meselesine temas etti:

"— Memleketin en büyük halk terbiye müesseselerinden birisi olan orduda aylarca çalışma ile aydınlanmış, kabiliyetli köy unsurunu köylüyü yetiştirme seferberliğinde kullanmak, yurdun ihtiyacına beş on yıl içinde koşmak...,,

Azlık, ekalliyet tabirleri

Bu prensibi tahlil eden ve Türk köylüsünün kalkınması yolunda beklenen faydaları izah eden hatipten sonra kürsüye Eskişehir mebusu Istamat Ozdamar gelerek, azlık, ekalliyet mekteplerine temas etti:

"— Azlık ve ekalliyet kelimeleri beni çok sinirlendiriyor, dedi, bunlara vatandaş denmesi lâzım...,,

B. Istamatın sözleri alkışlandı. Ekalliyet kelimesinin ancak ecnebiler hakkında söylenebileceği yolundaki mütaleası da alkışlarla tasvip olundu. Hatip,:

"— Her şeyden evvel, dedi, tetkiki çok lâzım olan bu memleket işinde müsaadenizle sesimi yükseltiyorum, hepinizin nazarı dikkatini davet etmek istiyorum. Bakınız; Türk vatandaşları diyorum ve artık, ekalliyet gibi kulağımda sakil düşen kelimeleri ağzıma almak istemiyorum, Çünkü bu kelimeler millî taassubumuza vatanî düşüncelerimize fena dokunuyor.

(Arkası Sa. 8 Sü. 1 de)

(Maarif, İktisat ve Nafıa Vekillerinin nutukları onuncu sayfadadır.)

Kontenjan Usulünün İlga Edilmesine Karar Verildi

YENİ SİSTEM İLÂN TARİHİNDEN KIRK GÜN SONRA MERİYETE GİRECEK

Ankara, 26 (TAN muhabirinden) — İktısat Vekâleti, kontenjan usulünü kaldırmıya karar vermiştir. Bu karar, bugünlerde Vekiller Heyetine arzedilecektir. Heyet, kararı muvafık görürse yeni sistem derhal ilân edilecek ve ilân tarihinden kırk gün sonra meriyet mevkiine girecektir.

İktısat Vekilimiz B. Celâl Bayar, bugün Millet Meclisindeki nutkunda bu bahse de temas ederek şu mühim sözleri söylemiştir:

— Kontenjan sistemi icap ettiği sıralarda alınmış, kullanılmıştır. Fakat sıkıntıya yol açan bir sistemdir. Hele gümrüklerde payansız müşkülâta yol açıyor. Yeni sistem kabul edilirse memlekete girmiyecek eşya kalmıyacaktır. Bugünkü memnu listede 500 den fazla madde vardır. Top yekûn bunların hepsini kaldıracağız.

Bugünkü gümrük tarifeleri dairesinde her şey serbest olursa netice ne olacaktır? Meydan boş kalmca eski ithalât fazlasına dönülmesi tehlikesi, elbette vardır. Sonra istikbale emniyet ederek sanayi kuran vatandaşların hali ne olacaktır?

Bu vatandaşların menfaatlerile müstehlikin menfaatlerini gümrük tarifesi vasıtasile telif edeceğiz. Bazı maddelerin gümrüğü olduğu gibi kalacak, bazıları artacaktır.

Kontenjan kalkmakla beraber tatbik ettiğimiz sistem tevazün sistemi

(Arkası Sa 10 Sü 6 da)

İktisat Vekili Celâl Bayar

Fransada Hazine Zorluk Çekiyor

Paris, 26 (A.A.) — Sağ cenah mubuslarından Noel Pinelli, mecliste deniz silâhları hakkında sarfedilen gayretlerin kifayetsizliğinden bahsetmiştir.

Mebus, dördüncü deniz devleti olan Fransanın bu mevkiini kaybedeceğinden korktuğunu söylemiştir.

Maliye nazırı Auriol, 1937 senesi bahriye bütçesinin 1936 senesinin bütçe rakamlarına nazaran yüzde 30 fazla olduğunu ve yevmiyelerin artmasını karşılamak üzere bütçeye iki buçuk milyarlık fahsisat ilâve edilmesi derpiş edilmekte olduğunu söylemiştir.

Muhalif mebuslardan Gerard, hükûmeti, "gizli kapaklı bir enflâsyon,, yapmak ve Fransa bankasından kanunî hadden fazla avans almış olmakla itham etmiştir.

Auriol, bu ithamları katiyetle tekzip ve Maliye nazırı, Fransa bankasının devlete yaptığı avansların daima 10 milyar olan kanunî hâd dahilinde kaldığını kaydetmiştir.

Eski Başvekil B. Flandin, hazinenin vaziyetinden bahsetmiştir. Nazır Auriol, hazinenin müşkül vaziyette bulunduğunu itiraf etmekle beraber bu hususta icap eden tedbirlerin alınacağını söylemiş ve heyecan verici haberleri tekzi pettikten sonra bütçenin müsait bir vaziyette bulunduğunu ilâve eylemiştir.

Arnavutlukta İsyan başı Öldürüldü

Tiran, 26 (A.A.) — Sabık dahiliye nazırı, son isyanlar şefi Ethem Toto, dün akşam Kuveleşi civarında jandarmalar ile son âsiler arasında vukuagelen bir çarpışmada öldürülmüştür.

Bir Yangında İki İnsan ve Yüz Ev Yandı

Kastamonu, 26 (Tan muhabirinden) — Tosyanın Bacak köyünde büyük bir yangı nçıktı. Sonu çok acıklı oldu. Yangın neticesinde köyde yüz ev yandı ve iki vatandaşımız da alevler arasında çok acıklı şekilde yanarak can verdiler.

Yangın esnasında pek çok hayvan da yanmak suretile telef oldu. Valimiz yangın mahalline giderek yyrdım tedbirleri almış, Kızılay da felâketzedelere çadır ve erzak dağıtmıştır.

Feyezan Felâketi

Prag, 26 (TAN) — Lehistan dahilinde vukubulan feyezanlar neticesinde 31 kişi boğularak ölmüştür.

KÖYLERDE VEREM YOK

Bu Dert, En Çok Şehirde Tahribat Yapıyor

Kasaba ve Köylerde, Yok Denilecek Kadar Az

Memlekette verem mücadelesi ne vaziyettedir? Hükûmet vereme karşı koymak için ne gibi tedbirler alacaktır? Diğer taraftan verem vatandaşlar arasında nekadar tahribat yapıyor? Bu hususta Sıhhat Vekilinin ağzından dinlenilen sözleri buraya naklediyoruz. Vekil B. Refik Saydam, bütçe münasebetile Mecliste verdiği uzun izahat arasında verem derdine şöyle temas etmiştir:

Hâdisede suçlu olduğu iddası ile zannaltına alınan Ahmet Rifat

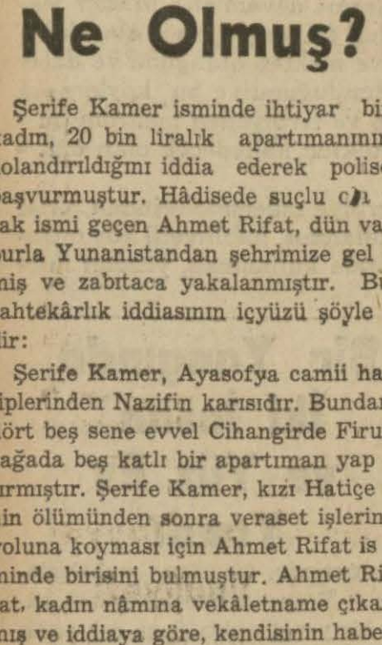

Apartımanının, haberi olmadan başkasının üzerine geçirildiğini iddia eden Şerife Kamer

"— Verem mücadelesi, yapılan içtimaî hastalıklar mücadelesinin en zoru, en incesi ve alman neticeleri bize çabuk göstermiyen cinsindendir. Yalnız şunu kanaatle arzedebilirim ki, memlekette yaptığımız tetkikatla bizde veremin şehirlerde daha çok, kasabalarda daha az ve köylerde çok nadir olduğu neticesine varmışızdır. Köylerde gördüğümüz veremliler, şehirlerle temas eden ameleler ve kasabalarla temas eden halktadır. Bilhassa yaptırdığımız tetkikat neticesinde gördük ki, pirke taamülü dediğimiz usulle aldığımız netice bize 18 yaşına kadar köylünün hemen hemen yüzde (0) denecek derecede verem tezahürü göstermemesidir. Şehirler ve kasabalarla temas eden halktan aldığımız netice bundan biraz daha fazladır. Bittabi bugün gözönünde bulunan veremlilerin kısmı küllisi şehirler halkındadır.

Sanatoryum işine gelince: Sanatoryumumuz 150 yataklıdır. Bu sene 50 yatak daha ilâve olunarak 200 yataklı olacaktır. Konulan 10 bin lira fazlalık biraz daha fazla tekemmülü içindir. Tıp fakültesi ve diğer inşaat için konulan 900 bin liranın içinde inşaat tahsisatı da dahildir.,,

"Doğan çocuk behemehal yaşıyacak,,

Köylerdeki çocuk vefiyatı hakkında ise B. Refik Saydam şu izahatı vermektedir:

"— Köylerdeki çocuk vefiyatına gelince; hakikaten vardır. Fakat demin bilmünasebe arzettiğim gibi asırlardanberi yerleşmiş olan "şu kadar çocuğum olacak amma bir kısmı ölecek, bakiye kalanı ile kanaat edeceğim,, zihniyeti, bunu zamanla "doğan çocuğum behemehal yaşıyacak,, şekline babası anası kadar devletin de elinden geldiği derecede oraya giderek çalışması suretile değiştirmek bir vazifedir.,,

Bütün memlekette 6 çocuklu 32,000 aile

Çok çocuklu annelere yardım işi için de B. Vekil şu malûmatı veriyor:

"— Çok çocuklu ailelere yardıma gelince, şimdiye kadar 6 çocuklu 32 bin anne tesbit ettik. Dört senedenberi talep ettiğimiz esas veçhile bu adedin daha tezayüt edeceğini ümit ediyoruz. Bu annelere kanun mucibince, hali vakti yerinde olanlara madalya, olmıyanlara da para yardımı yapılır. Bu sene koyduğumuz para ile öyle ümit ediyoruz ki, bir çok aileyi daha memnun edeceğiz. Başka memleketlerin sıhhiye bütçelerine çok çocuklu annelere yardım olmak üzere, bendeniz 250 milyon franga kadar para ayrıldığını gördüm. Bittabi buna zaman ve ona göre bütçe ister.,,

20 Bin Liralık Apartıman Ne Olmuş?

Şerife Kamer isminde ihtiyar bir kadın, 20 bin liralık apartımanının dolandırıldığını iddia ederek polise başvurmuştur. Hâdisede suçlu olarak ismi geçen Ahmet Rifat, dün vapurla Yunanistandan şehrimize gelmiş ve zabıtaca yakalanmıştır. Bu sahtekârlık iddiasının içyüzü şöyledir:

Şerife Kamer, Ayasofya camii hatiplerinden Nazifin karısıdır. Bundan dört beş sene evvel Cihangirde Firuzağada beş katlı bir apartıman yaptırmıştır. Şerife Kamer, kızı Hatiçenin ölümünden sonra veraset işlerini yoluna koyması için Ahmet Rifat isminde birisini bulmuştur. Ahmet Rifat, kadın nâmına vekâletname çıkarmış ve iddiaya göre, kendisinin haberi olmadan apartımanı bir emlâk şirketine 5000 liraya ipotek etmiştir. İşin garibi, Apartımanın daireleri kiraya verilirken Şerife Kamerin oturduğu kısım için de bir başkasile 35 liraya kunturat yapılmış ve zavallı kadıncağız meselenin içyüzünü bundan sonra anlıyabilmiştir.

Şerife Kamer, dün kendisile görüşen bir muharririmize hâdise hakkın da şu tafsilâtı vermiştir :

Vekâletnameler nasıl hazırlanmış?

Bundan bir ay evvel, Ahmet Rifat, Selânikteki oğlumun yanına gitmek üzere apartımandan kiraları topladı. Emniyet sandığına 750 lira kadar borcum vardı. Oraya yatırıyorum diyerek paraları aldı, Selâniğe gitti.

Neden sonra farkına varmış

Giderken apartımanda bazı evrak bırakmıştı. Onları merakla evlâtlığıma okuttum. Bir de ne göreyim? Apartıman Ahmet Rifat namına geçmiş ve Galatadaki bir emlâk şirketine 5000 liraya ipotek edilmiş. Benim oturduğum daire için de 35 liraya kunturat yapılmış...

Dolandırıldığımı anladım. Müddeiumumiliğe müracaat ederken oğluma da telgrafla haber verdim. Dün Ahmet Rifat Selânikten geldi. Dolandırdığı apartımana girerken yakalandı.,,

Kadın ve Ahmet Rifat dün öğleden sonra polis müdürlüğünde yüzleştirilmişlerdir. Ahmet Rifat, apartımanı 10 bin lira mukabilinde satın aldığını iddia etmiştir tahkikata devam edilmektedir.

Arabalar Esaslı Bir Tasfiye Görecek

Nakil Vasıtaları Hakikî Muayeneden Geçiriliyor

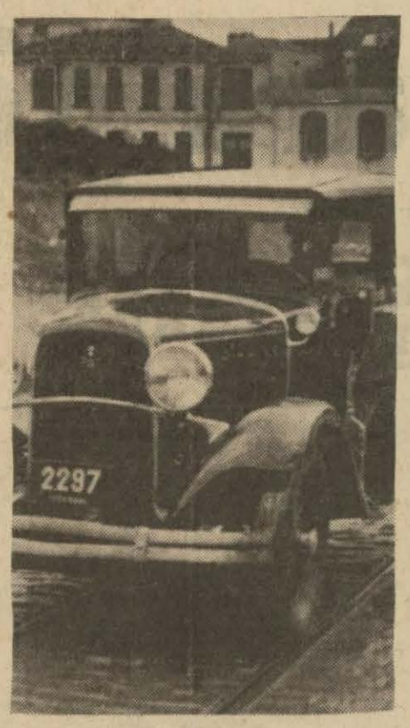

Plâka Parası Ödemiyenler iş Yapamıyacak

Motörlü kara nakil vasıtaları hakkında, Belediye, yeni ve mühim bir karar vermiştir. Bu karara göre, en ufak bir arızası görülen otobüs, kamyon ve otomobiller bir daha şehir sınırları içinde işletilmemek üzere seferden alıkonulacaklardır. Belediye, bu kararı tatbik edebilmek için mütehassıslardan kurulan bir heyete talimatname hazırlamaktadır. Talimatname, yakında Daimî Encümende de görüşülecektir.

Eski sistem, gürültülü ve ufak bir zorlukta bozulabilecek arabalara da işleme müsaadesi verilmiyeceği anlaşılmaktadır.

Bundan başka, kaza itibariyle sabıkalı olan şoförlerin de hüviyetleri geri alınacaktır.

Kara nakil vasıtalarının bu esaslı tetkikten sonra ehemmiyetli bir tasfiyeye uğrıyacağı anlaşılmaktadır.

Talimatnamenin bitirilmesi, daimî encümende müzakere ve kabulü bir zaman meselesi olduğundan belediye her yıl Haziranda başlıyan yıllık muayene ve kontrolü bir temmuza bırakmıştır.

Plâka parasını vermiyen otomobillerin vaziyeti

Anlaşıldığına göre, birikmiş plâka borçları olan otomobiller Temmuz muayenesi sırasında işten menedileceklerdir.

Belediye, alacağını tahsil için bu otomobillere haicz koydurmayı da düşünmüştür. Bu tasavvur şoförleri telâşlandırdığı için cemiyet, borçların taksite bağlanması yolunda yeniden müracaate karar ermiştir. Eğer müsbet netice alınmazsa bugün taksi de çalışmakta olan eski otomobillerden dörtte üçünün tasfiyeye uğrıyacağı muhtemeldir.

Şoförlerin, kanaatine göre, hiçbir şoförün birikmiş borçlarını bir defada ödemesine imkân yoktur.

Yarış eden otomobiller

Bazı otobüs şoförlerinin sabah ve akşamları şehir içinde biribirlerile yarış ettikleri yapılan şikâyetlerden anlaşılmıştır. Belediye, dün bütün otobüs şoförlerini seyrisefere çağırtmış ve yarış yapanlara rastlanırsa bir daha hem şoförlerin başka yerde de çalışmalarına meydan verilmiyeceğini, hem de otobüslerin işletme ruhsatiyelerinin geri alınacağını kendilerine bildirmiştir.

Yukardaki resimde, 1937 yılı kadın tenasübünün ideal ölçülerini görüyorsunuz. Kendi ölçülerinizi de alınız. Yukardaki rakamlara nekadar yaklaşırsa vücut tenasübünüzde ideale o derece yakın demektir. Resimlerdenbiri 1932 yılının vücut tenasübü ölçüsünü, diğeri de bu yılın güzel vücut nisbetlerini gösteriyor. Şu halde zayıflık modası gittikçe suya düşüyor demektir.

Denizbankın Uğraşacağı Mühim İşler

Türk denizciliğine âzamî inkişaf yolları hazırlıyan Denizbank kanunu projesi, meclis encümenlerine verilmiştir. Projeye göre, bankanın merkezi İstanbulda olacak, ticarî usuller le idare edilecek, umumî muhasebe ve arttırma ve eksiltme işleri divanı muhasebatın mürakabesine tabi olmıyacaktır.

Banka, üzerine alacağı inhisar ve imtiyazları işletecek, deniz, göl, nehir ve limanlarda ve bunların kıyılarında deniz ticareti, sanayii ve inşaatile ve denizcilik mevzuuna giren bütün işlerle uğraşacaktır. Ayrıca Vekiller heyetince zarurî görülen iskele ve limanlar arasında kamyon ve otobüs nakliyatı yapacaktır. Banka, hariçte de, işler görebilmek için büyük limanlarda ve iskelelerde şube ve ajanslar açacaktır.

Projeye göre, banka, faizli, faizsiz ikramiveli ve ikramiyesiz aksiyonlar çıkarabilecek ve on beş seneye kadar vâdeli istikrazlar yapabilecektir.

Umum müdürün dahil olduğu beş kişilik bir idare meclisi işlerin ilaresi ile uğraşacaktır. Umum müdürün biri işletme, diğerleri muhtelif kısımlarda bilgili üç muavini bulunacaktır.

Emniyet Müdürü Geldi

İstanbul emniyet müdürü Salih Kılıç, dün sabah Pire yolu ile limanmıza dönmüştür. Bay Salih, kendisile görüşen bir müharririmize mesleğile alâkadar bir tetkik seyahati yaptığını vali muavinliğine getirileceği hakkındaki şayiaların aslı olmadığını söylemiştir.

BİR KAÇ SATIRLA

Tayyare Cemiyeti Umum Müdür Muavini Bay Feridun Ankaradan şehrimize gelmiş, dün Ramiye giderek Türkkuşu Kampındaki çalışmaları teftiş etmiştir.

●

Kıdem zammı alan muallimlerin birikmiş alacakları bugünden başlıyarak dağıtılacaktır.

●

Ortamekteplerde dersler dün kesilmiştir. İlkmekteplerde bu Cumartesi ders kesimi yapılacaktır.

●

Belediye, caddelerde halkın karşıdan karşıya geçeceği yerleri işaretlemekten vazgeçmiştir.

●

Türk Tarih Cemiyeti, İran, Hindistan, Mezopotamya, Rusya ve Mısırda vaktiyle kurulmuş Türk devletlerine ait muhtelif lisanlarda yazılmış eserleri tercüme ettirmiye karar vermiştir.

Trabzon Limanı İçin Proje Hazırlanacak

Trabzon limanında yapılacak yeni tesisat işleri etrafında tetkikler yapmakta olan İstanbul liman işletmesi müdürü Raufî, Cumartesi günü şehrimize dönecektir. Raufî, derhal Ankaraya giderek tetkikleri etrafında ve kâlete bir rapor verecektir. Ondan sonra Trabzon limanı için bir proje hazırlanmasına başlıyacaktır.

Doğumlar Vaktinde Haber Verilecek

Nüfus dairelerinde kayda geçirilen doğum vakalarının çok azaldığı görülmüştür. Yapılan tahkikatta bunun doğumla alâkadar olanların doğumu vaktinde haber vermemelerinden ileri geldiği anlaşılmıştır.

Dün vilâyetten bütün bu işle ilgili olanlara yapılan bir tamimle ebelerin, doğum yapan doktorların ve doğum esnasında bulunan doktor veya hastabakıcıların doğumdan itibaren en geç bir hafta sonra doğum vakalarını en yakın belediye ve hükûmet doktorlarına bildirmeleri mecburiyeti konulmuştur. Buna riayet etmiyenler şiddetle cezalandırılacaklardır.

Dün Sabahki Sisten Vapurlar İşliyemedi

Evvelki gece saat 11 de başlıyan ve sabaha doğru gittikçe kesafet peyda eden sis yüzünden dün öğleye kadar limanda vapurlar işliyememiştir.

Sabah saat 5,50 de Büyükadadan yola çıkan ilk vapur, ona doğru köprüye yanaşabilmiştir. Bundan sonraki vapurlar öğleye kadar sefer yapamamışlardır.

Ayazağa Yolu 4 Kısım Üzerinden İnşa Edilecek

Belediye, Şişli tramvay durak yerinden Maslaktaki Ayazağa köşküne kadar uzayan yolu otuz metre genişliğinde yeniden inşa etmiye karar vermiştir.

Tramvay istasyonundan Mecidiye köyü ilerisindeki likör fabrikasına kadar ki kısmın genişletilmesi işi münasip bir zamana bırakılmıştır.

Çünkü bu kısım için mühim miktarda istimlâk parasına ihtiyaç vardır. Ay başından itibaren bu yolun likör fabrikası önünden Ayasağa köşküne kadar giden kısmı genişletilecektir.

Burada istimlâk muamelesine başlanmak üzeredir. Yolun inşa tarzı hakkında hazırlanan projeyi mütehassıs Prost beğenmiştir. Bu projeye göre, yol otomobil ve kamyonlara, bisikletlere, yayalara ve atlara mahsus olmak üzere dört ayrı parça halinde inşa edilecektir. Her tarafı asfalt olacak, yalnız atlara mahsus kısmına kum döşenecektir.

Dükkân Sahipleri Belediyeye Başvurdular

Belediye, tavukçu, kasap dükkânlarile şekerci, pastacı, balıkçı gibi dükkânlara terkos suyu alınmasına karar vermişti. Sayısı pek çok olan bu gibi dükkân sahipleri, belediyenin bu emrine uyarak su tesisatı yaptırmak istemişlerdir. Fakat sular idaresi tesisat parası olan 60 lirayı bir defada istemiş, birçokları bunu veremedikleri için tesisatı yaptırmamışlardır. Halbuki kendilerine verilen mühlet bitmek üzeredir. Bu itibarla alâkadarlar sular idaresine ve belediyeye başvurarak tesisat parasının kendilerinden taksitle alınmasını istemişlerdir.

Tesisat parasının taksitlere bağlanması hakkında bir karar verileceği ümit edilmektedir.

Köprüde Otomobil Durmıyacak

Belediye Galata köprüsü üzerinde ve köprü başlarında resmî, hususî veya taksi otomobillerinin durmalarını yasak etmiştir. Otomobiller köprü üstünde yalnız müşteri çıkartabilecekler ve fazla durmadan köprüden çıkacaklardır.

Ankaradan gelen yolcuları almak için resmî veya hususî taksilere mahsus olmak üzere köprünün Karaköy başında ve ziraat bankasının yanında yedi otomobilin bekliyebileceği bir yer ayrılmıştır.

Vapurun Anbarına Yuvarlandı

Dün saat 12 de rıhtımda bağlı duran Tarı vapurunda feci bir kaza olmuştur. Vapur amelelerine nezaret eden liman çavuşlarından Abdullah, zincir kopması neticesinde 5,5 metre derinlikteki anbara düşmüştür. Abdullah, vücudünün muhtelif yerlerinden çok ağır surette yaralanmış derhal Beyoğlu zükûr hastanesine kaldırılmıştır. Kazada bir ihmal olup olmadığı araştırılmaktadır.

TAKVİM ve HAVA

27 Mayıs 937
PERŞEMBE

BUGÜNKÜ HAVA BULUTLU

5 inci ay	gün: 31 Hızır: 22
Arabî 1356	Rumî 1353
Rebiülevvel: 16	Mayıs: 14
Güneş: 4,34 — Öğle:	12,10
İkindi: 16,10 — Akşam:	19.29
Yatsı: 21,25 — İmsak:	2,22

Yeşilköy meteoroloji istasyonundan alınan malûmata göre, bugün yurdumuzda gökyüzünün bulutlu olması, Orta Anadoluda yağmur yağması, rüzgârların Cenubî Anadoluda cenubî, diğer mıntakalarda şimalî istikamette ve hafif kuvvette esmesi muhtemeldir.

Dünkü Hava

Dün, hava açık ve güneşli geçmiştir. Hava tazyiki 764 milimetre, en fazla sıcaklık 21.5, en az sıcaklık 14 santigrat kaydedilmiştir. Rüzgâr cenubî istikametten orta kuvvette esmiştir.

SON HABERLER

Gönüllüler Ispanyada Kalıyor!

Dr. Aras Cenevre Assamblesine Reis Oluyor

Mısır Cemiyete Kabul Edildi

Cenevrede Mühim Görüşmeler Var

Cenevre, 26 (TAN) — Türkiye Hariciye Vekili Doktor Tevfik Rüştü Aras, gelecek içtimadan itibaren Milletler Cemiyeti Assamblesine reislik edecektir. Yunan murahhası B. Politis de riyaset için namzet gösterilmişse de, dost millet murahhası büyük bir nezaket ve cemilekârlık göstererek namzetliğini geri almıştır. Bu itibarla biricik namzet Doktor Aras Milletler Cemiyeti umumî heyetinin yeni reisi olacaktır.

Assamblenin fevkalâde içtima devresi saat 11 de Equateur delegesi B. Antonio Quevedo'nun reisliğinde açılmıştır. Reis söylemiş olduğu nutukta cemiyete yeni bir devletin, hür ve müstakil Mısırın Milletler Cemiyetine girmek istediği bir sırada başkan bulunmaktan duyduğu sevinci izhar etmiş ve bu teşebbüsün ayni zamanda ümitlerini Milletler Cemiyetine bağlamış ve onda büyük bir sulh âmili görmüş olan diğer dünya devletleri için cemiyetin hayatını ispat eden büyük bir delil teşkil ettiğini bildirmiştir. Müteakiben Mısır cemiyete ittifakla kabul edilmiş ve dost millet'in Başvekili Nahas Paşa ilk celsede Mısır hükûmetinin mümessili olarak bulunmuştur.

Dünkü gün, Milletler Cemiyeti toplantısından ayrı olarak Cenevrede hümmalı bir faaliyet günü olmuştur. Bir yandan Küçük Antant delegeleri mühim hususî görüşmeler yaparken, diğer taraftan da Fransız ve Belçika delegeleri, Belçikayı Lokarno mu'ahedesi taahhütlerinden kurtaran Fransa - İngiltere - Belçika müzakerelerinin, Milletler Cemiyetine bildirilmesi etrafında görüşmelerde bulunmuşlardır. Belçika delegesi B. Spaak bu mesele hakkında Assamblede beyanatta bulunacaktır. Bu beyanatın Fransa ve İngiltereye teşekkür, Milletler Cemiyetine de sadakat mahiye tinde olacağı söylenmektedir.

İngiliz kabinesinin yeni reisi

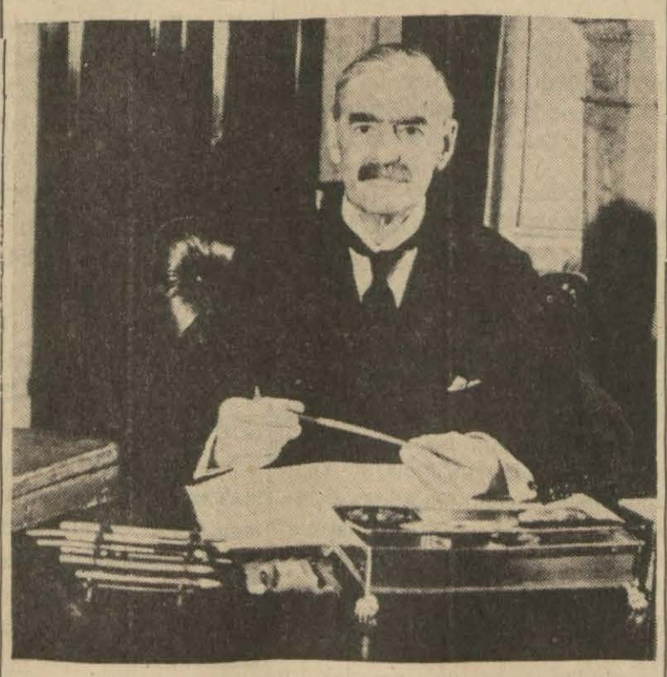

İngilterenin bugünkü Başvekili ve Muhafazakâr Partinin Lideri M. Baldwin siyasi hayattan çekiliyor ve yerini bugünkü Maliye Nazırı, şurada resmini gördüğünüz M. Chamberlaine bırakıyor. Bu münasebetle kabinenin diğer sandalyelerinde de bazı değişmeler beklenmektedir.

Çünkü Bunları Oradan Çekmek İçin Bir Milyon İngiliz Lirası Lâzım

Bilbao Önlerinde Şiddetli Kara ve Hava Harbi Devam Ediyor

Londra, 26 (TAN) — İngiltere tarafından yapılan mütareke teklifi tamamiyle suya düştükten sonra şimdi de İspanyadaki ecnebi gönüllülerini geriye çekme teklifi, yavaş yavaş tatbik kabiliyeti güçleşen bir teşebbüs haline girmektedir.

Bu hususta hazırlanan plânın tatbiki için bir milyon yüz bin İngiliz lirası kadar bir masrafın göze alınması lâzımdır, ki bu paranın kimin tarafından verileceği meçhuldür. Bundan başka, gönüllüleri geriye çekmek, her bi durdurmadan ancak, ileri saflarda ki ecnebi nöbetçileri geriye almak suretile mümkün olacaktır, denmekte dir ki, bunun en aşağı iki üç ay süreceği muhakkak görünmektedir.

Bütün bunlardan başka her iki taraf ta muharipleri arasında ecnebi - ler bulunduğu iddiasını şiddetle reddetmektedirler. Şu halde İspanya işlerinde herhangi şekilde olursa olsun bir barışma tavassutu daha tamamile teşebbüs haline geçmeden bile sükut etmiş boş bir ümit haline gel - miştir.

Bilbao önünde

Harp vaziyetine gelince; âsi kay - nakları, Bilbao etrafındaki çemberin son derecede sıkıştığını şiddetle iddia ediyorlar. Muhakkak olan bir şey var sa, âsi tayyarelerinin Bilbao üzerin - deki faaliyetlerini artırmış olmaları ve şehrin dış mahallelerini bombardıman ederek bir çok evleri yıkmış bulunmalarıdır. Dün akşam âsiler Dima mıntakasını şiddetle tazyike başla - mışlardır. Birkaç mevzi elde etmişlerse de sonra ağır zayiat vererek geriye çekilmiye mecbur olmuşlardır. Bask milisleri bir asi bayrağı elde et mişlerdir.

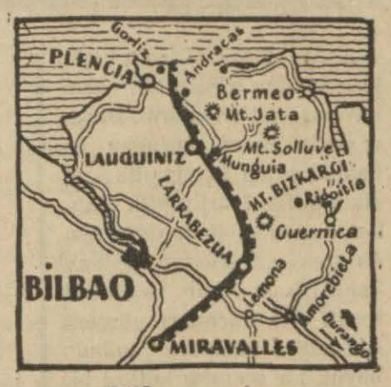

Bilbao ve civarı

Âsiler Bir Fransız Tayyaresini Düşürdüler

Bir asi tayyaresi bugün saat 11 de Fransanın Pirene hattı tayyarelerin - den birini düşürmüştür. Pilot ağır surette ve yolculardan biri de hafifçe yaralanmışlar, tayyare ise harap olmuştur.

Dr. Schacht Pariste

Paris, 26 (A.A.) — Alman İktısat nazırı Schacht, dün akşam kendi şerefine Almanya sefarethanesinde verilen ziyafete riyaset etmiş ve bu ziyafette B. Blum ile Auriol, Ticaret nazırı Bastid ve Labeyrie hazır bulunmuşlardır.

Parise vardıktan sonra matbuat mümessillerini kabul etmiş olan doktor Schacht, bir Fransız - Alman yakınlığı itilâfnamesini vermek veyahut Fransada bir istikraz akdetmek üzere Fransaya gelmiş olduğuna dair çıkarılan şayiaları tekzip etmiştir.

Bu ziyaretinin gayesinin sergideki Alman paviyonunu açmak olduğunu anlatan misafir nazır, Alman hükûmet ve halkının Fransız hükûmeti ve halkını derin bir samimiyetle selâmladığını söylemiştir.

Fransız denizcileri grevi uzatmadılar

Paris, 26 (A.A.) — Başvekil Blum ile deniz grevcilerinin murahhasları arasında cereyan eden uzun bir mülâkattan sonra denizciler grevi bitmiştir.

İmparatorluk Konferansında Kararlar

Londra, 26 (A.A.) — İmparatorluk konferansı, İngiltere ve Dominyonlar için harp levazımı ve mühimmat temin etmek üzere bir komisyon teşkil etmiştir. Diğer taraftan silâhlanma plânı mucibince, anavatan filosundan ayrılan bazı harp gemileri Hint denizi filosunu takviye edecek - lerdir. Avustralya filosu da kuvvetlendirilecektir.

Almanya Papayı Protesto Etti

Berlin, 26 (A.A) — Almanyanın Vatican nezdindeki sefiri Von Bergen, Kardinal Mundelein tarafından Chicago'da verilen vaizi, Almanya hükûmeti namına protesto etmiştir. Bu vaizda Hitlere şahsen hücum edilmekte idi.

KÜÇÜK HARİCÎ HABERLER

İspanya mültecilerinden beş yüz çocuğun Amerikada yerleştirilmeleri istenmiştir.

Londra otobüsçülerinin grevi hâlâ devam etmektedir.

Cenubî Amerikada Kolombiyanın Cümhurreisi ile kabine istifa etmiştir.

Macaristanın Sofya Orta Elçisi başka bir vazifeye nakledilmiş, Bulgar Kralı bu münasebetle elçi şerefine bir ziyafet vermiştir.

Macaristanın bir kısım şehirlerinde lekeli hümma hastalığı başgöstermiştir.

Hindistan İsyanı Durmadı

Londra, 26 (A.A.) — Tayyarelerin muhafazası altında ilerlemekte olan bir tren Hindistanın şimali şarkî hudutları civarında ihtilâlcilerin taarruzuna uğramış ve şiddetli çarpışmalardan sonra altı yolcu ölmüştür.

Havzada Atatürk Günü

Havza, 26 (A.A.) — 19 Mayısta Samsuna çıkıp 25 mayısta Havzaya gelen ve kaldığı yirmi gün içinde inkılâbın ilk fiilî hareketlerine başlıyan büyük Atamızın Havzayı şereflendirdikleri günün yıldönümü olan 25 mayısı dün binlerce Havzalı coşkun tezahüratla kutlamıştır. Kasaba baştan başa donatılmıştır. Gece de fener alayları ve muhtelif eğlenceler yapılmıştır.

Mister Baldvinin Çekilmesi

YAZAN: ÖMER RIZA DOĞRUL

İngiltere Başvekili Mister Stanley Baldwin'in artık bugün yarın iş başından çekilmek ve yerini Maliye Nazırı Mister Neville Chamberlain'e bırakmak üzere olduğu tahakkuk etmiştir. Kendisi bundan böyle Lordlar Kamarasında memleketin yaşlı ve tecrübeli devlet adamları arasında mevki alacak ve memleketine hizmete devam edecektir.

Mister Baldwin herşeyden önce memleketteki itibar ve şöhretinin en yüksek şahikaya vardığı sırada iktidar mevkiinden ayrılıyor. Kendisi geçenlerde bundan bahsederken, insanın liyakati hakkında dedikodu başlamadan iktidar mevkiini bırakmanın daha çok doğru bir hareket olduğunu söylemiş, ve kendisinin şimdiye kadar başardığı hizmetlere ilâve edecek bir hizmeti kalmadığını anlatmıştı.

Mister Baldwinin siyasi hayatında en mühim hâdise Kral Sekizinci Edvardın tahttan feragati ile nihayet bulanıdır. Kral Sekizinci Edvardm, ikinci kocasından boşanmak üzere olan bir kadınla izdivacına muhalefet eden Mister Baldvin, muhalefeti kabul edilmediği takdirde istifa edecek ve İngilterede yeniden umumî bir seçim yapılacaktı. Kralın evlenme meselesi yüzünden yapılacak olan bu umumî seçim Kralın muvaffakıyeti ile de, muvaffakıyetsizliği ile de nihayet bulabilirdi.

* * *

Fakat bu iki şık ta İngilterede Krallık müessesesinin aleyhinde bir netice verirdi.Çünkü Kralı; bütün İmparatorluk ülkeleri tarafından ayrı ayrı benimsenmiş baş şahsiyet, İmparatorluk ülkeleri arasında birliği temin eden büyük bağ olmaktan çıkarır ve bu hâdise İngiltere İmparatorluğu için belki de bir dağılma başlangıcı olurdu.

Mister Baldwinin hünerli ve basiretli idaresi, buhranın İmparatorluk menfaatleri lehinde olduğu kadar Sekizinci Edvardın şahsî saadetini temin eden bir şekilde hallini intaç etmiştir.

Bu yüzden Mister Baldwin Britanya İmparatorluğuna en büyük hizmeti yapan büyük adamlar sırasında sayılmaktadır.

Mister Baldwinin siyasi hayatında büyük ve mühim bir hâdise olarak kaydolunan ikinci hâdise, İngilterede fırka mücadelelerini asgari hadde indiren ve milli kuvvetleri bir gayeye çevirmiye muvaffak olan "milli hükûmet,, teşkilidir. İktısadi buhranın büyük tehlikelerle meşbu olduğu bir sırada Baldwin ile arkadaşları tarafından vücude getirilen "milli hükûmet,, İngiliz demokrasisini sağ ve sol ifratlarından korumıya muvaffak olmuş, belki demokrasivi sağlamlamıştır.

İngilterenin karşılaştığı hâdiselerin tıpkısı başka memleketlerde faşizmi doğurmuştur. Fakat başta Mister Baldwin olmak üzere sonuna kadar kendisiyle birlikte çalışan ve fırka gayretlerini milli gayeye boyun eğdiren bütün arkadaşları İngiliz demokrasisini en tehlikeli buhranlardan korumıya muvaffak olmuşlar ve memleketi bir şahsın tahakkümünden kurtardıkları gibi fırka ve hiziplerin tahakkümünden de kurtarmışlardır.

Mister Baldwin bu bakımından İngiliz demokrasisinin koruyucusu sayılmakta ve bu yüzden kendisine büyük bir şeref hissesi de ayrılmaktadır.

* * *

Fakat Mister Baldwin İmparatorluk konferansının Londrada toplandığı ve İmparatorluğun yeni müdafaa ve yeni harici siyasetini hazırlamakta olduğu sırada iş başından ayrılmakta ve kararlaştırılacak yeni siyasetin tatbikini halef olarak tavsiye ettiği Mister Chamberlain'e bırakmaktadır.

İmparatorluk konferansının bu mühim ve büyük işle meşgul olmıya devam ettiği sırada Mister Baldwinin iş başından ayrılması onun iş başında bulunduğu sıradaki icraatı hakkında vütün İmparatorluğa hesap vererek tam bir vicdan istirahati içinde iktidar mevkiini bıraktığını gösteriyor. Yeni Kralın tetviç merasiminde Mister Baldwinin fevkalâde hararetle alkışlanması, daha sonra İmparatorluk konferansı murahhaslarına verilen ziyafetlerde ayni hararetle karşılanması, onun iktidar mevkiinden en iyi hatıralar ve intibalarla ayrıldığını göstermektedir. Bir siyaset adamı için, bundan daha şerefli bir çekilme de mutasavver değildir.

FELEK

Rockfellerin Gazetesi

Daha üç gün evvel 97 yaşında dünyaya gözünü yuman Amerikalı milyarder Rockfellerin hayatına dair gazetelerde çıkan yazıları okumuşsunuzdur.

Bu arada merhumun bir hususî gazetesi olduğunu da öğrenmişsinizdir. Adamcağızın ahar ömründe müteessir olmaması, birtakım fena haberlerle hayatı acılanmaması için sırf ona mahsus bir gazete basılır ve kendisile yanındakilere o gazete verilirmiş. Tabii bu gazete dünya işlerini toz pembe gösterir, herşeyin yolunda gittiğini anlatır bir varakpare imiş. Rahmetli son senelerinde hep bu gazeteyi okumuş ve tabii dünyada, hattâ etrafında ne olup bittiğinden haberdar olmıyarak ömrünün hesabını kapamış.

Rockfellerin hayatını anlatanlar bunu da bir garibe olarak yazmaktadırlar. Zehi gaflet!

Erenler!Hangimiz değil böyle bilmiyerek hattâ bilebile aldanmak isteme - yiz? Hangimiz hastalığımız belki kötü birşeydir korkusuyla doktora gitmekten çekinmeyiz? Hangimiz tehlikeli vaziyetleri olduğu şekilde görmemek tiryakiliğine dayanabiliriz. Hangimiz som bakır yerine altın kaplamayı tercih etmeyiz?. Hangimiz yekpare ıhlamur bir yatak odası takımının çam üstüne kaplama bir mavun plâke takıma üstün tutarız. Hangimiz beğenilen jestleri ve fikirleri malımız gibi benimsemekten, bu yolda kendimizi bile bile aldatmaktan hoşlanmayız ve nihayet işimize, mesleğimize, gidişatımıza göre hangimiz gazeteleri kendi zevkimize göre bezenmiş görmek istemeyiz.

Rockfeller bir milyarder idi. Ne yapsa ve yaptırsa yakışır. Onun istediği ve özlediği şekilde şekerli gazeteler okumaya kudreti vardır. Biz milyarder değil iken böyle tatlı gazeteler arıyoruz garip olmuyor da Rockfellerin ahar ömrünü hakikatlerle zehirlememek istemesi neden garip olsun.

Şairin dedi gibi:

"İnan! Hulûsa ezeli bir şifadır aldanmak,,

Bu şifanın hep arayıcılarıyız.

B. FELEK

Alman Pilotu İdama Mahkûm Oldu

Bilbao, 26 (A.A.) — Asilere hizmet etmekte iken, Cümhuriyetçilere esir düşen Alman pilotu Hans Joachim Mandel. dün akşam halk mahkemesi tarafından idama mahkûm edilmiştir.

PETROL ARAŞTIRMASI

Göynük, 26 (A.A) — İktısat Vekâleti petrol arama mütehassıslarından Mister Edvard Foli Çanak köyünde petrol araştırmaları yapmak üzere bugün Göynüğe gelmiş ve Çanağa hareket etmiştir.

Bu araştırma işi halk arasında büyük bir alâka uyandırmış, birçok meraklılar mütahassısa arama işlerinde yardım için Çanağa gitmiştir.

Göynüklüler mütehassısın arama faaliyetinin neticesini heyecanla beklemektedirler.

Cümhuriyetçi Tayyarelerin Faaliyeti

Madridden yapılan resmi tebliğde ise meşru hükûmet tayyarelerinin faaliyeti bildirilmektedir. Cümhuriyetçi tayyareler Majorka adasındaki Palma şehrini bombardıman etmişlerdir. Bilhassa limandaki âsi gemileri ve askeri denizler şiddetli bir ateş altına alınmıştır. Tahribat çok ağır olmuştur.

Dört Yıllık Alman Plânı

Berlin, 26 (A.A.) — Dört senelik programın tatbikine memur millî konsey, dün ilk celsesini akdetmiştir. Bu celsede Hitler ile Goering ve diğer bir çok nazırlar hazır bulunmuşlardır.

Mahkemelerde

Hapisanede Geçen Eski Cinayetin Muhakemesi

Adliye Önünde Biriken Kalabalık

Asliye dördüncü ceza mahkemesi, dün akşam bir zina davasını neticelendirdi. Davacı şoför Sabri, suçlular da bakkal çırağı Ermiya ile Sabrinin karısı Mürüvvetti. Mahkeme suçu sabit gördüğü için Ermiya ile Mürüvvete üçer ay hapis cezası verdi ve derhal tevkif etti. Suçluları görmek için adliye binasının önünde büyük bir meraklı kütlesi birikmişti. Yukarki resimde bu kalabalığı görüyorsunuz.

Suçlu, "Kabahat Doktordadır,, Diyor

Gasıplık suçundan altı seneye mahkûmken hapisanede mahkûm arkadaşlarından Muradı öldürdüğü iddia edilen Kemalin muhakemesine dün Ağırceza mahkemesinde başlandı.

Suçlu, mahkemeye serbest olarak gelmişti. Ağır ceza mahkemesi tarafından evvelce bu suçtan dolayı sekiz sene 15 gün hapse mahkûm olan Kemal, müddetini bitirerek hapisten çıkmıştı.

Dünkü celsede mahkeme, temyizin bozma kararına uydu ve Kemali dinledi. Suçlu hâdiseyi şöyle anlattı:

"— Murat benden on kuruşluk esrar istemişti. Vermedim. İtince yere düştü, başı yarıldı. Doktor, tetanos şırıngası yapmadığı için sekiz gün sonra öldü. Kabahat, doktordadır.,,

Müddeiumumî, dosyayı tetkik edeceğini söyledi. Duruşma, başka güne bırakıldı.

Yaralı Çocuğun Bacağı Kesildi

Beyoğlunda Bostaniçi sokağında oturan 100 yaşında Ahmet oğlu Sabahattin, evvelisi gün toprak taşıyan bir kamyonun altında kalarak sol bacağı ezilmişti. Şişli çocuk hastanesine kaldırılan çocuğun bacağı dün doktorlar tarafından kesilmiştir. Müddeiumumilik tahkikatına devam etmektedir. Tabibi adil Enver Karan da dün çocuğu muayene etmiştir.

Kamyonun Arksına Asılan Çocuk Ezildi

Ortaköyde oturan dokuz yaşında Avram isminde bir çocuk, Ortaköy tramvay caddesinde nakliyat şirketine ait bir kamyonun arkasına takılmıştır. Çocuk, yere atladığı zaman arkadan gelen şoför Hasanın otomobili ile karşılaşmış, arabanın önünden kaçamadığı için altında kalarak muhtelif yerlerinden yaralanmıştır.

Üç Renkli Kedi Davası

İkinci Ticaret mahkemesi, dün üç renkli bir kedi davasına baktı. Davacı Ahmet isminde bir sirkeci idi. Dava edilen de Çiki isminde bir Macar lokantacı idi.

İddiaya göre, Çiki, üç renkli bir kedi bulduğu takdirde 12000 lira vereceğini vadetmiştir. Ahmet, dükkânını ve mesleğini bırakarak bu kediyi aramıya koyulmuş, bulamamıştır.

Neticede bukadar zahmete karşı Macar lokantacıdan 360 lira zarar ziyan istemiştir.

Macar lokantacı dün duruşmaya gelmemişti. Mahkeme, kedi cinsinden anlar iki kişilik bir vukuf heyeti kurulmasına karar verdi. Ehli vukufun vereceği rapora göre davaya devam edilecektir.

Perikliyi Öldürenler

Dün ağırceza mahkemesinde Mevlânakapıda bahçıvan Perikliyi öldürdüğü iddia edilen Rızanın muhakemesine devam etti. Şahitler dinlendi, bazı yüzleşmeler yaptı. Ve gelmiyen şahitlerin çağrılması için muhakemeyi talik etti.

Tehdit Suçundan Beraet

Asliye Dördüncü Ceza mahkemesi, dün bir tehdit davasına baktı. Davacı, emlâk takipçisi İhsan Akerdi. Şikâyetini şöyle anlattı:

— Beyoğlu sulh mahkemesi tarafından Kalyoncukulluğunda bir evin satılacağını gazete ilânlarından öğrendim. Dün öğleden sonra mahkemeye gittim. 125 lira depozito parası vererek müzayedeye iştirak ettim. Ev, 2230 liraya benim üstümde kaldı. İhale pullarını aldım, mahkeme veznesine verdim. Bu sırada emlâk sahiplerinden Hâmitle Yorgi geldiler. Evvelâ bana:

— Bu müzayedeye biz de iştirak edecektik, dediler. Sonra mahkeme başkâtibi ile veznedara baş vurarak ihalenin yolsuz olduğunu ve bozduracaklarını söylediler. Benden de ihaleyi bozdurmamak için para istediler. Ben, Beyoğlu meşhut suçlar müddeiumumiliğine müracaat ettim. Müddeiumumi, beni polise gönderdi.

Polis, iki on liralıkla bir beş liralığın numarasını alarak bana verdi. Mahkeme civarında bekliyen Hâmitle beraber Tarlabaşı mahallesinden inerken kendisine paraları verdim. Bu sırada sivil memurlar Hâmidin yanında bulunan arkadaşı Yorgiyi karakola getirdiler. Numaralı tesbit edilen paralar Hâmidin cebinde çıktı.

Hâkim, bundan sonra sözü suçlu Hâmide verdi. Hâmit:

— Evet Bay Reis, ben İhsandan 25 lira aldım. Fakat bu parayı Yuvana sattığım bir ev için tekeffül ettiği 100 liraya mukabil verdi. Yoksa ben kendisini tehdit etmedim, dedi. Öteki suçlu Yorgi ise "ben para almadım ve istemedim.,, diyordu.

Mahkeme, işte tehdit görmediği için paranın İhsana iadesine ve suçluların beraetine karar verdi.

Bugün matinelerde 2 film birden
MELEK SİNEMASINDA Ave Maria
BENJAMİNO GİGLİ tarafından ve KARISI ve DAKTİLOSU
Yaz fiyatları 20-25-35 kuruşla Clark Gable-Myrna Loy Joan Harlow

İyi bıçak ROTBART MONDEXTRA İyi neş'e

YENİ NEŞRİYAT

Diş Hekimliğinde Maddeler Bilgisi

Istanbul Üniversitesi doçentlerinden Feyzullah S. Doğruer, bu isimde yeni bir eser çıkarmıştır. Kitap, yedi kısımdan mürekkeptir ve 243 sahifedir.

MÜESSİF BİR ÖLÜM

Trabzonun pek eski ve maruf ailelerinden ve en benam tüccarlarından Kırzade Bay Şevki uzun müddettenberi düçar olduğu hastalıktan kurtulamıyarak dün sabah irtihali darübeka eylemiştir. Cenazesi bugün saat 11 de Şişhane karakolu civarında Kırzade apartmanından kaldırılarak Yenicamide namazı eda olunduktan sonra Şehitlikteki makberi mahsusuna defnedilecektir. Merhum âlemi ticaretin bir rüknü mahsusu idi. Ticaretimizin iptidaî sayıldığı senelerde Avrupa ve Amerika ile münasebeti tüccariyede bulunmuş ve memleketin mahsulünü harice sevkederek yurdun menfaatini temin yolunda gösterdiği dirayet cidden şayanı iftihar denecek derecede idi. Merhumun bütün faziletleri arasında kendi derecesinde tüccar yetiştirmek ve istidadı olan erbabı ticareti yüksek yardımile büyük bir mevkie getirmek hususundaki muvaffakıyeti de müteaddit misaller ile göze çarpmaktadır. Kendisini tanıyıp ta ondan maddeten ve manen müstefit olmıyan yok gibi idi. Harbi Umumîde hicret eden Trabzonluların istirdadı müteakip memleketlerine avdetleri hengamında Samsun şubesile (Her kim müracaat ederse muaveneti nakdiyede bulununuz) yolunda verdiği telgraf merhumun ahlâkı mümeyyizesinden bir çoğunu ifadeye kâfi görülür.

Merhumun aileyi kederdidesine ve bilhassa oğlu Hüseyin ve Sabri ve hemşirezadeleri Mustafa ve Yusuf ve amcazadesi Ahmede beyanı taziyet ederiz.

HALKEVLERİNDE

Beyoğlu Halkevinde Musiki Dersleri

Beyoğlu Halkevinden:

1 — Yaylı saz orkestrası ve büyük orkestra teşkili (Konservatuar profesörlerinden ve evimiz Ar şubesi komite başkanı Bay Seyfettin Asal tarafından idare edilecektir.)

2 — Koro (Konservatuar profesörlerinden ve evimiz Ar şubesi komite üyesinden Bay Nurullah Şevket tarafından idare edilecektir.)

3 — Oda musikisi ve birlikte çalma (Konservatuar profesörlerinden ve evimiz Ar şubesi komite üyesinden Bay Sezai Asal tarafından idare edilecektir.)

4 — Nefes sazları (Konservatuar profesörlerinden ve evimizin Ar şubesi komite üyesinden Bay Cemil Döneler tarafından idare edilecektir.)

5 — Bu program dairesinde çalışmak isteyenlerin 31/Mayıs/937 akşamına kadar evimize müracaat ederek kaydedilmelerini ricaederiz.

1/Haziran/937 tarihinde yoklama ve tasnif yapılacak ve derslere başlanacaktır.

İlân Tarifemiz

TAN Gazetesi 1 Hazirandan itibaren tatbik edilmek üzere yeni bir ilân tarifesi hazırlamıştır. Gazete satışlarının artması, kâğıt fiyatlarının yükselmesi ve gazete masraflarının artması bu zarureti tevlit etmiştir.

1 Haziran 937 tarihinden itibaren neşredilecek ticari ilânlar için tatbik edilecek tarife şudur: Bu tarife santim itibariyle tertip edilmiştir:

Birinci sahifede	400	Kuruş
İkinici „	250	„
Üçüncü „	200	„
Dördüncü „	100	„
Diğer sahifelerde	60	„
Son ilân sahifeleri	40	„

Bununla beraber daimî müşterilerimiz ayrıca tenzilâtlı tarifeden istifade edeceklerdir.

TANın ticarî ilânlarına ait bütün işler için şu adrese müracaat edilebilir:

İlâncılık Kollektif Şirketi
Ankara caddesi Kahraman Zade Han Telefon: 20095

Radyo

Bugünkü Program:

Öğle neşriyatı:

12,30 Plâkla Türk musikisi 12,50 Havadis 13,05 Muhtelif plâk neşriyatı 14 Son.

Akşam Neşriyat:

18,30 Plâkla dans musikisi 19,30 Spor müsahabeleri: Eşref Şefik 20 Rifat ve arkadaşları tarafından Türk musikisi ve halk şarkıları 20,30 Ömer Rıza tarafından arapça söylev. 20,35 Safiye, arkadaşları tarafından Türk musikisi ve halk şarkıları (Saat âyarı) 21,15 Orkestra: 22,15 Ajans ve borsa haberleri ve ertesi günün programı. 22,30 Plâkla sololar, Opera ve operet parçaları 23 Son

Günün programı özü

Senfonik konserler :

21,30 Bükreş Kral sarayının senfonik bandosu.

Hafif konserler :

6,45 Paris kısa dalgası: Plâk konseri 11 Keza 13 Keza 14,15 Paris kısa dalgası Karışık konser 15 Keza 15 Prag kısa dalgası klâsik konser 15,30 Varşova Karışık konser 16,05 Prag dalgası Dans ve Marşlar 18 Bükreş Radyo orkestrası. 18,30 Varşova Muhtelif milletlerin musikilerinden konser 18,35 Roma kısa dalgası konseri ve orkestra 19,10 Varşova Marck Veber orkestrasının plâklarından 19,30 Peşte Plâk konseri 20,20 Bükreş Konser nakli (Lokantadan) 20,30 Varşova Klâsik dans musikisi 20.45 Bratislava, Prag karışık radyo popurisi 21,05 Prag kısa dalgası Halk musikisi. 22 Viyana Orkestra şarkı musikisi (Viyana musikisi) 22 Paris P. T. T. Eğlenceli yarım saat 22 Varşova Hafif orkestra 22,45 Peşte Radyo salon orkestrası 23,10 Prağ kısa dalgası Klâsik musiki.

Operalar, operetler :

16,10 Roma kısa dalgası Verdinin "Ernani" operası 21 Peşte musikili radyo piyesi 22 Roma Mozartın operası 22,30 Paris P. T. T. operet

Oda musikisi:

Resitaller:

23,15 Milâno Oda musikisi konseri (Vivaldi, Lalo, Pizetti)

15,25 Prag kısa dalgası Beşik şarkıları 21,25 Prag kısa dalgası Bohemya şarkıları 22,30 Varşova Tenor tarafından şarkı resitali.

Dans Musikisi:

21,40 Prag kısa dalgası 16.25 Prag kısa dalgası 23,20 Varşova 23,30 Viyana.

19,30 Roma kısa dalgası Arapça Türkçe ve Rumca musikili neşriyat.

Radyo Kongresi

Bükreş, (TAN) — Burada 26 devletin iştirakile toplanan beynelmilel radyo kongresi, Rumen münakalât nazırı Franasoviç tarafından bir nutukla açılmıştır.

SİMDİLİK

ADSIZ ROMAN

AKA GÜNDÜZ

— No. 17 —

Diye kendi kendine söyleniyordu. Fakat candarma istifini bozmadan, odunların arasından patlıcan büyüklüğünde bir çömlek çıkardı:

— Bu ne ?

— Yağ Ağam yağ. Oncacık işte. Fazla değil.

— Nencecik olursa olsun.

Ve çömleği alarak yürümeğe başladı. Kadın arkasından koştu, kucağındaki çocuğu göstererek :

— Alma Ağa, kurbanın olam. Nah, buncağızın boğazcığıdır o. Öteki hasta, biraz şeker alacağım.

Candarma kadının omuzuna bir muşta vurdu. Kadın bağırmak istedi, fakat bu sefer birkaç kamçı kadının omuzunda şakladı. Kadın ağlaya ağlaya döndü. Candarma hükûmet konağına doğru yürümeğe başladı.

Mebus, helecan içindeydi. Muttasıl :

— İşte bu olmaz, işte bu zulüm...

Diyerek fırladı gitti. Takip ettim. Koşar gibi candarmaya yaklaştı. Aralarında şöyle bir konuşma geçti:

— Bu kadını niçin dövdün ?

— Keyfim istedi de onun için!

— Kendi malı olan yağı niçin alıyorsun?

— Mantı pişireceğim de ondan.

— Halkın malını almağa, dövmeğe ne hakkın var?

— Keyif hakkım!

Candarma alay ediyordu. Fakat sualler sıklaşınca canı sıkıldı. Bu sefer o, sormağa başladı;

— Bana bak gözlüklü! Sen necisin?

— Ben mebusum!

— Mebus isen bana ne soruyorsun? Git mebusluğunla uğraş.

— Sormak benim vazifemdir.

— Haydi oradan düdük! Ben mebus falan tanımam. Git işine!

Mebus fena halde hiddetlenmişti. Esmer yüzü kırışıklarla dolmuştu. Elleri titriyor, yüzündeki gözlük çarpılı çarpılı veriyordu.

— Ben sana gösteririm.

Diye hükûmete doğru yürüdü. Candarma arkasından bağırdı :

— Yavaş ol! Ayağına taş çarpmasın!

Nihayet mebus tâ mutasarrıfa kadar gitti. Meseleyi anlatmış, şikâyet etmiş ve buranın mebusu sıfatile bu zulmün önüne geçilmesini istemiş.

Mutasarrıf bütün bunları sona kadar dinledikten sonra ne cevap vermiş bilir misin?

— Ağaoğlu Bey! Siz mebussunuz, muhteremsiniz, mübareksiniz, cümlemiz sizi severiz ve size hürmet ederiz. Yalnız... Size şurasını ihtara mecburum, böyle şeylere karışmayınız. Ben size mebusluğunuzdan evvel misafir muamelesi ediyorum. Eğer ilerisine giderseniz sizi memleketten dışarı çıkarmak mecburiyetinde kalırım.

— Memleketten dışarı çıkarmak mı? Ayni memleketin mebusunu çıkarmak!..

— Yani yapacağım ilk hareket. Daha fazlasını yapmak arzu etmiyorum da. Hem siz unutmaymız ki halkın intihap ettiği değil, hükûmetin tayin ettiği bir mebussunuz. Bulunduğunuz kapıya kontra gitmezseniz hakkımızda hayırlı olur.

Mebus efendi şaşalar, oradan dışarı çıkar...

Geldi, olanca hiddetiyle söyleniyordu. Yanına sokuldum :

— Affedersiniz, mebus olduğunuzu biliyorum. Bendeniz vergi katiplerindenim. Vakayı gördüm. Hiddetiniz...

Sözümü ikmal ettirmeden, herşeyi, olanı biteni, mutasarrıfı filân anlattı. Ve bu geceki trenle hemen İstanbula döneceğini ve keyfiyeti nezarete söyliyeceğini, şunu yapacağını, bunu edeceğini uzun uzadıya temin etti. Bir aralık :

— Siz de, dedi. Bunlara müteessirsiniz.

— Şüphesiz.

— O halde böyle âmirlerle..

— Ben buranın memuru değilim.

— Ya.. Sizde de bunlar var mı?

— Başka türlüleri dolu.

O, akşam, dediği gibi İstanbula hareket etti.

Bilmem mutasarrıftan korkusundan, bilmem vadini icra etmesinden.. Her nedense.. Bildiğim birşey varsa, aradan bir sene geçmiş olmasıdır. Ve hâlâ pazar yerlerinde kucağı çocuklu asker karıları dayak yiyor, gene jandarmalar mantı pişiriyor. Ve gene mutasarrıflar mebus kovuyor.. Ağaoğlunu bir görsem le balkon teminatının neticesini bir sorsam... İşte de balkon teminatının neticesini bir sorsam... İşte böyle azizim.. Seni de yolundan alıkoydum.

— Ben çok duramıyacağım. Bir el öpmek merasiminden ibaret. En çok yarım saat. Çıkınca seni nerede bulayım?

— Klübe gelir misin?

— Nerede?

— Kız mektebinin ardındaki bina. Oradan başka oturacak yer yok ki..

— Kalabalık olmaz mı?

— E..h!. Biraz.

— Pekâlâ! Oradan biraz İrmak boyuna çıkarız. Tenha kalmak istiyorum. Uzun uzun konuşuruz, dertleşiriz olmaz mı?

— Sen bilirsin? Ben orada beklerim.

— Peki..

Ali yürüdü, Erdenin tokmağı vurmasına hâcet kalmadı. Kafesin arkasından görmüşler, kapıya seğirtmişlerdi. İçeri girdi. Merdivenin başından enişteşinin sesi geliyordu :

— Destur, kimse olmasın!

Tuhaf şey! Evde yabancı, mahrem kadınlar mı var? Teyzesinin söylediğine göre eski hamam eskitas. O halde kaçan veya kaçması icap eden kim? İhtimal komşulardan olacak. Fakat kaçan komşuların, eniştesinden kaçması...

—Oo!. Hele hele!. Maşallah! Gel bakalım.

Bunu abdest için kollarını sıvayan eniştesi söylüyordu. Kelimelerde büyük bir iltifat varsa da sesinde garip bir yabancılık, hattâ bir soğukluk hissediyordu. Merdiveni çıkarken eniştesi sözüne devam ediyordu:

— Vay Erden vay! Sen koca adam olmuşsun da haberimiz yok. Bu kadar yıl göreceğin de mi gelmedi oğul?

Eniştesinin hilâli gömlek arasından çıkan zayıf kollu elini öptü.

— Yahu! Ben senin geleceğini unutmuşum, o gidinin uşağı da çiftlikte etmediği halt kalmamış, oraya gidiverdim. Karşı çıkamadım.

— Estağfurullah enişte. Ne beis var. O vazife bana düşer.

— Hele gir içeri. Ben şu abdestimi tazeleyim. Şimdi gelirim.

(Arkası var)

TAN
Gündelik Gazete
BAŞMUHARRIRI
Ahmet Emin YALMAN
TAN'ın hedefi: Haberde, fikirde, her şeyde temiz, dürüst, samimî olmak, kariin gazetesi olmıya çalışmaktır.

GÜNÜN MESELELERI

Çocuklar Mühendis Olmak İstiyorlar

İhtiyaç uzuv tevlit eder.

Eski nesiller için meslek kapıları mahduttu. İlk darülfünun kurulduğu zaman talebenin çoğu hukuka ve tıp fakültesine hücum eder, biraz da edebiyata rağbet gösterirdi. Fakat fen fakültesine ehemmiyet veren olmazdı. Eski neslin bellibaşlı iki mektebi vardı: Hukuk ve Mülkiye. Çünkü o. vakit istikbali müemmen olan sınıf devlet memuru idi. Türkiye bir memur memleketi sayılırdı. Devlet bütçesinin mühim kısmını memurlar yerdi.

Bugün hayat değişti. Memleket yeni baştan kuruluyor ve yeni baştan yapılıyor. Hertarafta mühendise ve fen adamına ihtiyaç var. Bugün üniversitenin fen fakültesi, mühendis mektebi, hergün adedi artan talebe ile doluyor.

Gazetelerden biri 721 lise talebesi arasında bir anket yapmış. Onlara şu suali sormuş:

700 talebeden 121 i mühendis olmak istediğini söylemiş. Ressam, gazeteci ve muharrir olmak istiyen yok gibi. Çünkü yeni Türkiyenin en büyük ihtiyacı fen adamına, imar işinde çalışacak unsurlaradır.

Türkiyenin hangi istikamette inkişaf ettiğini bundan daha iyi gösteren bir ibre bulunabilir mi?

●

Şehri Çirkinleştirmiyelim

İstanbul şehrini güzelleştiremiyoruz. Bu iş paraya bağlıdır.

Fakat işler var ki para işi değil, bevk işidir. Meselâ İstanbul dünyanın en güzel şehri olarak meşhurdur. Fakat dünyanın bu en güzel şehrine Sirkeci istasyonundan giren bir adamın şehri sevip beğenmesine imkân var mıdır?

İstanbulun en güzel yeri de Sarayburnudur. Halbuki vapurla İstanbula giren bir yabancı Sarayburnuna baktığı zaman şu çirkin manzarayı görür: Tam burunda eski konak yıkıntılarından yapılmış alaca bulaca bir camekân. Sarayburnu gazinosunun orkestra için yaptırdığı yer.

İstanbulun güzelliği ile bu derece alay etmiye kimsenin hakkı yoktur. Güzel İstanbulu çirkinleştirenlerin başında belediye gelir.

Şehri çirkinleştirmek hakkını belediyelerin elinden almak lâzımdır.

●

Bütçe Müzakereleri

Günün en mühim meselesi mecliste 1937 bütçesi etrafında cereyan eden müzakerelerdir. Mecliste memleketin bütün meseleleri birer birer inceden inceye tetkik edilip müzakere ediliyor. Büyük Millet Meclisinin Avrupa parlâmentolarından farkı, çalışma metodunda görülür. Mecliste lüzumsuz münakaşalarla vakit geçirilmez. Bütün meseleler encümenlerde tetkik ve tahlil olunur. Meclis bu hazırlanmış mevzular üzerinde tetkikatını yapar, fikrini söyler.

İşte şimdi aylardanberi encümenlerde tetkik edilen bütün memleket meseleleri Millet Meclisi kürsüsünden münakaşa edilmektedir. Bu münakaşalar, vekiller tarafından verilen izahat, halkı bu meseleler etrafında tenvir etmektedir.

Bu sebeple Millet Meclisi müzakerelerini dikkatle ve ehemmiyetle takip ediniz.

Mahalle Aralarındaki Tavukçu Dükkânları

Bütün tedbirlere rağmen etrafa pis koku yayarak zarar veren tavukçu dükkânlarının derhal kaldırılması belediyece kararlaştırılmıştır. Evvelâ mahalle arasındaki tavukçu dükkânları kaldırılacaktır. Kesilmiş tavuk satan dükkânlar bu kararın dışında kalacaktır.

TÜRKİYEDE ECNEBİ PROPAGANDASI!.

Basın Genel Direktörlüğünü faaliyete Davet Ediyoruz

Dünyadaki hâdiselere bakmak için bizim bir tek ölçümüz olabilir. O da Türk ölçüsüdür.

Bugün propaganda asrındayız. Bir gazeteye dünyanın her tarafından propaganda haberleri, resimleri yağıyor. Her memleketin kendi görüş tarzını göstermek için böyle faaliyetlerde bulunmasına kimse bir şey diyemez.

Fakat bir ecnebi kaynak, Türkiyede bir faaliyet merkezi kurar, Türk görüşü yerine ve Türk damgası altında kendi görüşünü geçirmiye çalışırsa buna göz yummak imkânı yoktur.

Alman istihbarat teşkilâtının İstanbulda bir bürosu ve bir mümessili var. Bu bürodan gazetemize: "Cihan ticaretnin yeniden tesisi,, serlevhalı bir yazı gönderilmiştir. Ecnebi propagandasının bu şekilde memleket içinde bir merkezden faaliyete geçmesini doğru bulmuyoruz. Fakat iş bu kadarla da kalmıyor. Yazı ile beraber gönderilen mektupta şu satırlar vardır:

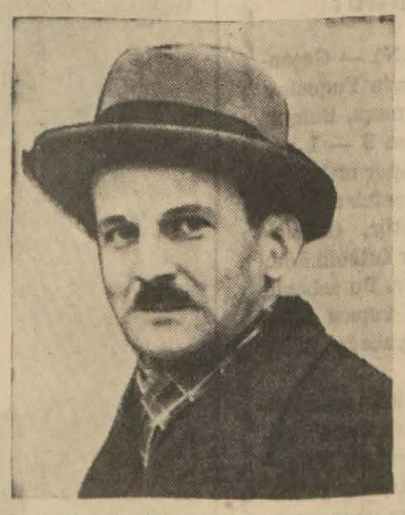

Basın Genel Direktörü B. Vedat Tör

"Yalnız sizin gazetenize tahsis edilmiş olan bu makalenin başka bir mahallî gazetede intişar etmiyeceğinden emin olabilirsiniz. Binaenaleyh makaleyi Berlin muhabirinizden gönderilmiş gibi gösterebilirsiniz. İstihbarat bürosunun ismini de zikretmenize hacet yokur. Şimdilik hiçbir ücret mukabili olmamak üzere arada sırada bu gibi makalelerin türkçe tercümelerini muhterem gazetenize takdim etmeme müsaade buyurmanızı dilerim...

Alman İstihbar bürosu bize yalnız bir propaganda yazısı göndermekle kalmıyor. Bu yazısını memba göstermeden kendi yazımız gibi göstermemizi ve Türk yurdunda ecnebi bir görüşün sahte bir nikapla yayılmasına vasıta olmamızı istiyor.

Bir Türk gazetesi, yalnız Türk görüşünü yaymıya vasıta olabilir. Ecnebi görüşlerini ancak tam ve hakikî membaları göstermek üzere bir havadis mahiyetinde neşredebilir. Bir Türk gazetesinin bir ecnebi yazısını kendi yazısı gibi neşretmesi bir ecnebi maksadına âlet olmak demektir. Alman İstihbarat bürosunun gayesi bizi gafil avlayıp pusuya düşürmek ve kendi propagandasına âlet yapmaktır.

Matbuat ses çıkarmadıkça, bu propaganda teşkilâtı sinsi faaliyetine devam edebilir. Onların bu faaliyetlerini durduracak neşriyat yapmak bizim için mümkündür. Fakat biz Basın Genel Direktölüğünün bu menfi propaganda ajanlarına karşı tedbir almasını daha muvafık buluyoruz. Onun için şimdilik Basın Genel Direktörlüğünün dikkatini çekmekle iktifa ediyoruz.

ÇOCUGA DERS NASIL VERİLİR?

Çocuk, Öğrenmeyi, Kavramayı Zarurî Kılacak Sosyal Cinsten Hakikî Bir Muhitin İçinde Bulunmalı Bu Muhite Bilfiil İştirak Etmelidir

YAZAN: *İsmail Hakkı* (Sabık Terbiye Profesörü)

İlkokul programı 27 nci sayfasının 8 inci fıkrasında şöyle diyor:

"— İlkokullarda bütün dersler çocukların seviyesine uygun olarak verilmelidir.,,

Bundan daha doğru, bundan daha insanî bir istek, pedagoji âleminde ne olabilir?..

Bunu istemek ne demektir? Çocuğu sosyal ve tabiî bir tekâmülün bütün şartlarına mazhar etmek değil midir? Evet, fakat bunu da iyice anlıyalım.

1 — Çocuk, öğrenmeyi, kavramayı zarurî kılacak sosyal cinsten hakikî bir muhitin içinde bulunmalıdır.

2 — Çocuk, bu sosyal cinsten hakikî faaliyete bizzat ve bilfiil iştirak etmelidir.

3 — Çocuk, bu sosyal cinsten hakikî muhit için sosyal cinsten hakikî faaliyetlere iştirak ederek gene sosyal cinsten hakikî bir eser vücude getirmelidir.

İşte hakikî bir terbiyenin hakikî ana şartları.

Bir misal vereyim: Bizim dilimizle söyliyelim: Türk ordusuna asker yetiştirmek istiyorum. Ne yapmalıyım? Programın 8 inci maddesine bakarsam dersleri çocukların seviyesine göre vermeliyim.

Bakın, ne garip... Programın kamusuna giren bu "ders" ve "vermek", hattâ âdet olduğu üzere: "fikrî seviye, öğrenme ve anlama derecesi" anlamında anlaşılması lâzım gelen "seviye" kelimeleri benim lûgatimde yoktur, bence askerlik, ne programın anladığı gibi bir ders, ne emir verilebilir, ne de seviyeye hitap edecek birşey değildir.

O halde nedir? İşte cevabı: Hayattır. Bir meslektir, hakikî, sosyal işin kendisidir. Bu askerlik terbiyesini nasıl vermeli ?

1 — Çocuğu hiç olmazsa bir manga içine koyarak,

2 — Çocuğa hakikî askerlik hayatını yaşatarak,

3 — Tüfek atmak, mitralyöz kullanmak, yahut muayyen bir noktaya hücum etmek gibi...

Eğer mektepte bu hakikî faaliyetin hakikî safhaları yoksa, mektepte askerlik terbiyesi de yok demektir.

Bu misal tek değildir. Ayni prensipleri riyaziyeye de tatbik edebiliriz, felsefeye de. Elverir ki tatbik ile mükellef olanlar tarafından çok iyi anlaşılmış olsun. Bütün dersler programın yaptığı gibi bir öğrenme, anlama, hatırda tutma mevzuu halinden çıkıp bir yaşama, bir yaratma ve bir eser sahibi olma haline gelmelidir. Eğer, böyle yapılırsa elde edilecek eser, talebenin sosyal şahsiyetidir ki hayatta hep işe yarar. Böyle yapılmayıp ta programın anladığı gibi yapılırsa elde edilecek mevzu sadece bir fikir ve bilgi seviyesi olur ki ancak dershanelerde, imtihanlarda işe yarar!..

Program hep "mevzu" larla meşgul oluyor. Bu "mevzu" fikri çok dikkate değer birşeydir. Programa göre, okulda terbiyenin en büyük gayesi bu "mevzu" ları vermektir. Bu "mevzu" lar biraz cebir hadlerine benziyor. Bizim ilkokul çocuklarından istedikleri - miz nedir? Sağlam vücutlü insan, iyi yurttaş, iyi asker, iyi artist, iyi aktör olması değil mi? Halbuki bütün bunlar birer meslek şahsiyetidir, yoksa mevzu değil...

Gerçi aktörün, filosofun, teknisyenin de mevzuları vardır, fakat bu mevzular kitap çantalarında yaşayan "mevzu" lar değil, uçan, dövüşen, demir isleven adamın mevzularıdır.

Programdaki mevzular - eğer hakikî hayatın birlik ve bütünlüğü gözönünde bulundurulursa - biraz metafizikçilerin "cevher", "âraz" mevzularına yaklaşıyor. Gerçi mücerret düşünmek te lâzımdır. Fakat bazı şeyler bilen adamlar için... Yeni Türk okulunda temelli bir değişiklik yapmak için...

Fakat bu değişikliği yapmak lâzım mıdır? Evet... Çünkü yeni Türk okulu eski mektebin yenileştirilmiş şeklidir. Yeni hayatı yaşamak için yeni insan yetiştirmek lâzımdır. Öyle ise, dediğim gibi, yeni Türk okulunda temelli bir değişiklik yapmak için Türk inkılâbının ezeli prensiplerinden hız al - mak lâzımdır:

1 — Ölü mazi ile canlı alâkayı kesmek.

2 — Hakiki hayat ile sıkı bir temas.

3 — İlmî, endüstriyel zaruretleri tanımak,

4 — İnsana kurtuluşun insandan gelebileceğine inanmak.

Nurullah Ataç'ın Bir İzahı

Bay Müdür,

Gazetenizin 24.5.1937 tarihli sayısında çıkan "Halkın okuma ihtiyacı nasıl karşılanır?,, adlı ankette benim de cevabım vardı. Sözlerimin bazı noktaları, anketçi arkadaş tarafından yanlış anlaşılmış olduğu için tavzih etmeme müsaade buyurmanızı rica ederim.

Ben: "Halk bu eserlerin dilini anlıyor. Anlamasa tehalükle okumazdı,, demedim; bilâkis, bugün "münevver zümre" den dediğimiz muharrirler, o kitablardakinden daha sade bir dil kullanıyor demiştim. Gerek halktan, gerek münevver zümreden herhangi bir kimse bir kitabı, dilini sade bulduğu için değil, üslûbunu, muharririn hassasiyet ve zihniyetini kendi hassasiyet ve zihniyetine uygun bulduğu için okur.

"Muharrir, üslûbunu değiştirebilirse dâhi olur" da demedim. Bir insanın üslûbunu, yani hassasiyeti ve şahsiyetini değiştirmesine, dâhi de olsa, imkân yoktur sanıyorum. Ben, halkın da, münevver zümrenin de severek okuyacağı bir destan, epik bir eser yazabilmek için dâhi olmak lâzımdır dedim.

"Her şeye rağmen teşebbüs çok yerindedir" de demedim, ancak teşebbüsün hüsnüniyet mahsulü olduğunu ve belki ancak münevver zümreyi alâkadar edecek eserlere sebeb olacağını söyledim. O "yerindedir sözü, bütün sözlerimi tekzib edecek mahiyettedir.

Bu tavzihin gazetenizde neşrini rica ile hürmetlerimi teyid ederim.

Nurullah ATAÇ

Bir yazı münasebetile:

Sıhhat Müdürlüğü Cevap Veriyor

İstanbul Sıhhat ve İçtimai Muavenet müdürlüğünden şu tezkereyi aldık:

"9 Mayıs 1937 tarihli gazetenizin beşinci sahifesinin günün fıkrası sütununda (Hacerden aldığım mektup) başlığı altındaki yazınız üzerine gerek idari ve gerek fenni yapılan tahkikatta:

Elde edilen bilgiye göre cereyan eden vakalar tahrif edilmiş bir şekilde bildirilmiş olduğu anlaşıldı. Ayni sütunda neşrini dilerim.

1—Hacer 24.4-1937de hastaneye yatırılmış ve saat 22 de tabii bir doğum yapmıştır. Doğum ters değildir, beş saat gibi ilk doğumlar da kısa sayılabilir bir zamanda vukua geldiği için hattâ kolay olmuştur. Doğum tabiî olduğu için müdahaleye hacet göstermemiştr. Hasta Hacerin doğumu devlet hastanesinde bir angarya telâkki edilmemiştir. Mutat şekilde yatırılmış, mütehassısı tarafından muayene edilmiş, tabii bir doğum vakası olduğundan ebe tarafından doğurtulmuştur. Berhayat olarak doğan çocukta Asfeksiya alâmeti görülmekle nöbetçi şefi ve nöbetçi asistanına haber verilerek onların aldıkları tedbirlere rağmen çocuk (Sukbei Botal ın velâdî olarak kapanmaması) neticesi doğumdan 15 saat sonra ölmüştür. Ortada fenni bir ihmal ve parasız hastaya karşı yapılmış noksan bir muamele yoktur.

2 — Hacerin mektubunda Trabzondan geldiği söylenen hasta kadın bu koğuştan taburcu edilmemiş ilk geldiği Dahiliye servisine nakledilmiştir. Ve bu nakil keyfiyetinde mektupta geçen dramatik tablo imkân olmadığı için zuhur etmemiştir. Hasta nihayet bir koridor öteye gitmiştir.

3 — Şikâyet mektubunun mevzuu bahsettiği servisin 5 hastabakıcısı ve her koğuşta işaret zilleri vardır. 2 saat bir koğuşun nezaretsiz ve çalar zilin cevapsız kalması imkânsızdır.

Mektup sahibi Hacer en modern teçhizatla işliyen Nümune hastanesinin Tıp kültür seviyesinden yemek cinslerine kadar hiçbir şeyi beğenmemekte ısrar ve muharririniz delilsiz vakaları olmuş bir hâdise telâkki ederek bu yersiz iddialar yığınını makalesine mevzu edinmiştir.

Hastanenin çöplüklerinde ne yenmemiş ekmek ve yemek yığını görülmekte, ne diğer hastalar en ufak bir şikâyette bulunmaktadırlar. Çöplük ve koğuslar her vatandaş gibi gazete muharrirlerinin ziyaretine de açıktır.,,

• • •

İstanbul sıhhat müdürlüğünün yukardaki tekzibi, bir müddet evvel gazetemizde "Adsız Yazıcı,, nın yazdığı bir fıkraya aittir.

Vakada ismi geçen Hacer, Adsız Yazıcının kendi hizmetçisidir. Hacer hastaneden dönüşte vakayı bizzat Adsız Yazıcıya anlatmış, o da bunu onun ağzından bir mektupla okuyucularına sunmuştur.

Muharririn maksadı ne doktorları, ne hastaneyi, ne de hastabakıcıları kötülemek değildir. Bilâkis hastanede, anlatılan şekilde noksanlar varsa, bunların düzeltilmesini temindir. Sıhhat müdüriyeti bu yoldan yürüyerek noksanları düzeltecek yerde, vakanın tahrif edildiğini ispat yoluna girmiştir. Vaka muharref değildir. Belki Hacer mübalâğa etmiştir. Fakat herhalde sıhhat müdüriyetinin devlet hastaneleri üzerinde daha dikkat ve itina ile kontrol vazifesini yapmasını temenni ederiz.

Belediyelerin İşlettiği Mezbahalar

Ankara 25 (TAN)— Belediyeler tarafından işletilen mezbahaların kazanç vergisine tâbi tutulamıyacağı defterdarlıklara bildirilmiştir.

SPOR

Millî Küme Maçları Niçin Çapraşık Gidiyor?

Tertip Edilen Fikstür Nisbetsizliklerle Doludur

(Yazan: Burhan Felek)

Doğrusu hâlâ sebebini anlıyamadığım bir garabetle milli küme maçlarının fikistürü pek hırpani bir şekilde tertip edilmiş olduğunu gün geçtikçe daha derin bir hayretle görmekteyim. Uzun zaman meşgul olduğum bu fikistür tertibi meselesi, futbol maçları programlarının en basit hesaplarından biri olduğu içindir ki; sekiz klübün iştirak ettiği bu kümede çifter oyun olmak üzere klüp başına düşen 14 oyunun yarısını bir parti, diğer yarısını da ayni partiyi tekrar suretile mütenazır oynatmak mümkün iken böyle hareket edilmemiştir.

Bu oyunlar, Nasrettin hocanın çocuklara ceviz dağıtması kabilinden, meselâ Izmirin Uçok takımı 13, İstanbulun Beşiktaş ve Izmirin Doğanspor takımları 11 ve oyun oynayıp kümedeki müsabakalarını bitirmiye birincinin bir maçı, diğer ikisinin de üçer maçları kaldığı yani hemen hemen işlerini bitirdikleri halde Galatasaray daha 6 oyun yapmış yani millî küme maçlarının yarısını bile oynamamıştır.

Millî küme müsabakalarında oynadıkları ve oynıyacakları oyunların adedine nazaran sekiz klübün şu listesine bir bakalım:

	Oynadığı	Oynayacağı
Uçok	13	1
Doğanspor	11	3
Beşiktaş	11	3
Gençlerbirliği	10	4
Ankaragücü	10	4
Fenerbahçe	9	5
Güneş	8	6
Galatasaray	6	7

Bu nisbetsizliğin sebebi ne olursa olsun oyunları geçe kalmış klüpler, hele diğer şehirlerde maç yapmak için imtihan aylarında seyahate çıkacak takımlar bu gecikmeden zararlide olacakları gibi temmuz aymda oyun oynamıya mecbur olanlar da pek zevkli bir şey yapmış olmıyacaklardır. Fikistürün bu şekilde tertip edilmiş olmasından dolayı bazı takımlar üstüste her hafta oyun oynamıya, hattâ bazı haftalar seyahat sebebile çift oyun çıkarmıya mecbur kalmak yüzünden çok hırpalandıkları gibi bazı takımlar da hele bugünkü vaziyette birkaç hafta maç yapmamak yüzünden formunu kaybetmek tehlikesine düşecektir.

Bu seneki tecrübeden sonra umuyorum ki, gelecek mevsimin millî küme fikistürü hepimizin bildiğimiz normal şekilde yapılır, evvelâ her klüp yedişer oyunu oynar, ondan sonra da ikinci partinin oyunlarına başlanır.

Böylelikle hem klüpler arasındaki vaziyet kolay mütalea edilebilir. Hem de maçlar takımlara daha âdilâne tevzi edilmiş olunr.

Başpehlivanımız

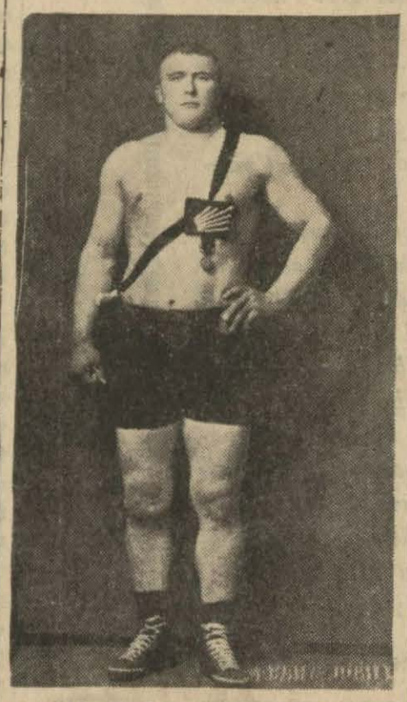

Dinarlının karşısına dikilenlerden Tekirdağlı Hüseyin

Bulgar Futbolü Ne Halde?

Sofya, 26 (TAN) — Geçenlerde Yugoslavyada Yugoslav Bata futbol takımına, Bulgar Levski takımının 3 — 1 yenilmesi, burada spor mehafilini ve Bulgar gazetelerini endişeye düşürmüştür. Gazetelere göre, Bulgar futbolü âdeta sukut etmiştir. Bu sebeple bu sene Balkan kupası maçlarının yapılamıyacağı bildiriliyor.

Bulgar futbolünün sukut ettiğini bildiren Kambana gazetesi, bunun üzerine Bulgaristanın komşularımda futbolün inkişaf tarzını uzun uzadıya anlatıyor.

Cim Landos Mısırda Galip geldi

Atina, 26 (Hususî) — Cim Londos, Iskenderiyede İngiliz şampiyonu Kanteli çetin bir güreşten sonra yenmiştir. 65 dakika devam eden bu güreş esnasında Londosun iki defa yenilmek tehlikesi geçirdiği Iskenderiyeden bildirilmektedir.

KARACABEYDEKİ GÜREŞ PANDOMİMASI

Ankaradan Dönenler Dinarlıyı Sıkıştırdılar

Dinarlı Mehmet pehlivanın birkaç haftadanberi Bulgaristandan getirttiği iki pehlivanla devamlı güreşler yapmakta olduğunu haber vermiştik. O haberi verirken, Ankaradaki başpehlivanlık güreşlerine iştirak edenlerin avdette Karacabeye uğrıyarak Dinarlıyı ve Bulgar pehlivanlarını bastıracaklarını da bildirmiştik.

Verdiğimiz haber nihayet hakikat olmuştur. Dinarlının Karacabey güreşlerine Tekirdağlı ile Mülâyim pehlivan baskın vermişlerdir.

Dinarlının önüne çıkan Tekirdağlı güreş istemiş fakat ne Dinarlı ne de Bulgarlar Tekirdağlı ile tutuşmak istememişlerdir.

Münakaşa epey ilerlemiş, neticede Mülâyim pehlivanın Dinarlı ile haftalardanberi güreş hünerleri gösteren Bulgar Evistati ile çarpışması takarrür etmiştir. Dinarlı da evvelce ilân olunan diğer Bulgarla tutuşmak hakkını kazanabilmek üzere Istanbulda Amerikan pehlivanlarile tutuşacağına dair bir teahhüt mektubu vermiye mecbur kalmıştır.

Ankaradan Istanbuldaki güreşlere gelenler de aldıkları teahhüt mektubu üzerine kozlarını burada paylaşmak üzere sükût etmişler. Bu vaka üzerine Dinarlı reklâm ettiği Bulgarla tutuşmuş ve mutat veçhile elli beş dakika çarpıştıktan sonra Bulgarı mağlûp etmiştir.

Halbuki Mülâyim, Dinarlının evvelce birer saat çalışarak yenemediği Bulgar Evistatiyi beş dakikada çüriğe çıkarmıştır.

Bulgar beş dakikada yere yuvarlanınca, bir bahane bulmak istemiş ve karnının ağrıdığını iddia etmiştir. Bu iddiadan sonra Mülâyim kani olmamış, minderden inmek istememiş hakkını o fırsattan bilistifade orada alacağını bildirmiştir. Vaziyeti gören Bulgar, susmıya mecbur kalarak minderi mağlûben terkeylemiştir.

Işte yapacağını yapan pehlivanlarımız şimdi Istanbula gelmişler ve Amerikalı ile güreşmek üzere hazırlanmıya başlamışlardır.

Alman Muhteliti Maçı Kazandı

Ingiltere profesyonel ligi şampiyonu Manchester City, Berlinde olimpiyat stadında 70 bin seyirci önünde Almanya muhteliti ile karşılaşmış ve Almanların çok canlı oyunu karşısında 2—3 mağlûp olmuştur.

Bu mağlûbiyet İngiliz şampiyonunun beş aydanberi kaydettiği ilk mağlûbiyettir.

Gaziantepte Futbol Maçları

Gaziantep, (TAN) — Gaziantep sporcuları 1936 yılında komşu şehirlerle bazı futbol maçları yapmış ve kazanmışlardır. Halkevi sporcuları 1937 yılı için de heyecanlı bir maç serisi tertibi için çalışmaktadırlar.

Ilk olarak bu ay içinde Anteplilerle Kilis futbolcülerinin karşılaşması çok muhtemeldir. Resmimiz Kilis - Antep futbolcülerinin geçen maçlarından bir intibaı göstermektedir.

T. S. K. Istanbul bölgesi voleybol Ajanlığından:

29, 5, 1937 cumartesi günü Alemdar caddesindeki (Y. M. C. A.) salonunda voleybol müsabakaları:

Hilâl — Anadolu saat 15 te hakem Hüseyin Tara, Hilâl — Eyüp saat 15,30 da hakem Hüseyin Tara, Galatasaray — Istanbulspor 16 da hakem Mekin.

Festivalde Milletlerarası Tenis Maçı Yapılacak

Istanbul sezonunun spor haftası içinde milletler arası bir tenis maçı yapılacaktır. Bu maç için Yugoslav ve Rumen tenis federasyonları müsbet cevap vermişlerdir. Sezon içinde Belgrad ve Bükreş şampiyonları buraya gelecek ve Istanbul tenisçilerile mühim bir maç yapacaklardır.

Gaziantepte Stadyum

Gaziantep (TAN) — Gaziantepte Mizip ilçesine giden yol üzerinde bir spor sahası vardır. Bu sahanın yeniden iyi bir şekilde tesviye ve tamirine çalışılması kararlaştırılmıştır. Iki spor sahasını, yazlık ve kışlık idman harekât yerlerini, yüzme havuzlarını ihtiva edecektir. Gelecek yıllar için de iş başarılırsa Antep cenup ve şarkın en modern sahasına kavuşmuş olacaktır.

Hikâye

SON ISTIRAP

Yazan: Refia Enver

Gittikçe artan yağmurun ve karanlığın içinde, ayaklarının sürüklenişile yürüyordu. Nereye, kime gidiyordu?..

Onu; kendisi de bilmiyordu. O şimdi yalnız; senelerdenberi kanamadığı bir saadetle yaşadığı evine dönmekten korkuyordu. Çünkü o ev, artık tamamile bomboştu... Günlerdenberi, bu zalim boşluğa ve bu acı aldanışa, bir türlü alışamamıştı.

Güçlükle evin kapısına geldi. Fakat birdenbire, içeri giremedi. Oraya, kapının yanındaki bahçe iskemlesine oturdu. Hareketlerinde zaptedilemiyen ürpermeler; yüzünde, ıztırapla gerilen çizgiler görünüyordu.

İrfan Bey, çok çalışkan bir idare âmiri idi. Şark vilâyetlerinde bir isyanı bastırmaktan dönerken bir kazaya uğramış; bacakları sakat kaldığı için daha pek genç yaşında, dolgun maaşla tekaüt edilmişti.

O, bu felâketin maddî zarar ve ıztıraplarına zerre kadar ehemmiyet vermemişti. Yalnız, çok acı bir ihtimal karşısında, hayatının en korkunç ıztırabını hissetmişti. İstanbuldaki nişanlısı, onu bu halde görünce, acaba gene eskisi gibi sevecek.. Hayatını, kendisinin bu alil ve sakat hayatına raptedecek miydi?..

Tedavi edildiği vilâyet hastanesinden çıkacağına yakın, İstanbula uzun bir mektup yazmış.. Son vaziyetini, bütün çıplaklığiyle nişanlısına bildirmişti. Ve bu mektubun sonunda da:

(Koltuk değneklerine asıla asıla sürüklenen bir vücudün göze çarpması bile insanı muztarip eder. Uzun seneler, bu ıztıraba tahammül edemiyeceğini söylersen, sana asla gücenmem. İstersen, hayatımızın tarihi, başlamadan bitsin.)

Demişti... Fakat bu mektuba kısa bir zamanda pek kısa bir cevap gelmişti:

Verdiğim söz, ebedîdir. Ne, bahsettiğniz yaş farkı, ve ne de, şerefli bir vazife uğurunda ârız olan bu sakatlık, beni sözümden döndüremez. Hayatımızın tarihi devam etmelidir, ve en tabiî şekilde bitmelidir.)

İrfan Bey; bu mektubu aldığı zaman, çok sevinmişti. Bu kadar temiz ve dürüst bir cevap veren nişanlısı ile İstanbulda evlenerek birçok dedikoduya meydan vermemek için, Bandırma civarındaki çiftliğine çekilmişti. Nişanlısı ile, bütün aile efradını oraya davet etmişti. Sessizce bir düğün yapılmıştı. Zinde ve terütaze bir hayat, yarı meflûç ve muattal bir hayata bağlanmıştı.

●

Nihal, çok büyüklük göstermişti. İrfan Beyin gururunu rencide etmemek için onu eskisinden daha kuvvetli sevmeye gayret etmişti. Çiftlik hayatı da ona pek sıkıcı gelmemişti. Yalnız, sessizlikten biraz müşteki idi. Fakat bir sene sonra, kızları (Nevin) dünyaya geldi. Ve onun gelişi, bu sakin çiftliğin hayatına bir değişiklik verdi. Artık Nevinin cılız sesi; bu derin mabet sükûnu içinde, kalplere ümit ve teselli bahşeden ilâhi bir âhenk tesiri husule getirdi.

Nihal, hâlinden şikayet etmiyordu. Kocasının sıcak ve asil bakışları; yavrusunun tatlı cıvıltıları arasında, mesut olmıya uğraşıyordu.. Fakat günler, aylar ve seneler geçtikçe, gözlerindeki durgunluk her an biraz daha artıyordu. Dudaklarındaki tebessüm, her gün biraz daha azalıyordu.

Nihal; uzun seneleri, sonsuz bir tevekkül, ve acı bir tahammülle geçirmeğe uğraştı. Fakat, bir gün geldi ki; artık saçları tamamile kırlaşan bu alil adamın karşısında geçirdiği renksiz ve cazibesiz hayat, onu tatmin etmemeye başladı.

İrfan Bey, Nihalin hiç bir hareketini gözden kaçırmıyordu. Bir çok zaman, acı acı düşünüyor;

— Bu hayat, böyle devam edemiyecek.

Diye, derin derin içini çekiyordu... Evet; bu hayat, böyle devam edemezdi. Hayattan pek çok şeyler istemeye hakkı olan bu genç kadın: hiç şüphesiz ki, bu inziva ve itikâfa tahammül edemiyecekti. En çok korktuğu o acı ihtimal, artık tahakkuk etmek istidadı göstermişti.

Ve nihayet, bu korkunç ihtimal; günün birinde tahakkuk etmişti. Bu muztarip ve mukassî hayata tahammül edemiyen genç kadın, bir sabah ortadan kayboluvermişti. Onun kaybolduğu gün de, kazanın doktorlarından Cemil Beyin, ansızın Istanbula gittiği işitilmişti.

İrfan Bey, acı acı gülmüş.. Derin derin içini çekmişti... Doktor Cemil, kuvvetli bir gençti. Halbuki kendisi, koltuk değneklerine asıla asıla sürüklenen bir et külçesinden ibaretti. Bir insan sürüklenişi.. Bu işkence manzarası karşısında, kaç gün, kaç ay, kaç sene tahammül edilebilirdi?..

Hiç şüphesiz ki, Nihal; düşkün bir kadın değildi. Kendisini burada bir külçe et ve kemik halinde bırakıp giderken kimbilir o, ne kadar ıztırap çekmişti... Şimdi, ne yapacaktı?.. Onu affedebilecek miydi. Bu suale, doğrudan doğruya cevap veremedi:

— Hayat.. Yaşamak lâzım.. Hayata gitmek lâzım. Hayat, nihayet onu cezbetti. Fazilet, mağlûp oldu. Hayat, galip geldi.

Diyebildi.

Gözleri, bir noktadan ayrılamıyordu. Başının üstünde, rüzgârla sallanan bir pencere kapağı gıcırdıyordu. Bu gıcırtı, tıpkı bir yaranın mütemadî iniltisine benziyordu. Daha fazla dayanamadı. Artık bu hayata alışacaktı. Koltuk değneklerine dayandı. Güçlükle ayağa kalktı. Bu alil ve yarı meflûç vücüdünü, yavaş yavaş kapının karanlık boşluğuna doğru sürüklemiye başladı.

●

— Ne o, Kerim Ağa?..

— Telgraf, beyim... Galiba, ançük hanımdan.

İrfan Bey, emektar kâhyası Kerim Ağanın uzattığı telgrafı açtı. İstanbuldan, kız kardeşinden geliyordu. Her kelimeyi, tekrar ve yavaş okudu:

(Nevin'i bu sabah vapura bindirdim. Hürmetler...)

İrfan Beyin dudaklarında, ânî bir tebessüm belirdi. Biraz ötede, bekliyen kâhyaya başını çevirdi. Heyecandan titriyen bir sesle:

— Küçük hanım, yarın sabahki vapurla geliyor. Dadıya, haber ver. Dedi.

Bu konuşan ve gülen adam, sanki senelerce ıztırap çeken insan değildi. Vâkıa omuzları biraz daha çökmüş; yüzünün hatları, biraz daha derinleşmişti. Fakat gözlerindeki o ümitsizlik gölgesi, birdenbire kayboluvermişti.

Nevin, beş senedenberi İstanbulda, Dam Dösyonda okuyordu. Bunda en büyük âmil, oradaki kız kardeşi olmuştu. Zaten kendisinin de bütün emeli, kızına iyi bir tahsil vermek.. Onu hayatın yanlış görüşlerinden, tehlikeli temayüllerinden uzak olarak yetiştirmekti. Onun için, bu istikbal ümitlerile, senelerce burada yalnızlığa tahammül etmişti... İşte şimdi, Nevin dönüyordu. Ve o da artık, yalnızlığın dayanılmaz azabından kurtuluyordu.

Çiftlikte birdenbire bir hareket başlamıştı. Her tarafta, hümmalı bir hazırlık vardı... İhtiyar ve şişman vücudünü güçlükle taşıyan (Şayeste dadı) bir futbol topu gibi oradan oraya yuvarlanıyor.. O kadar sevdiği küçük hanımın odasındaki noksanları ikmale uğraşıyordu.

İrfan Bey o geceyi tamamiyle uykusuz geçirmişti. Gözleri sabahlara kadar saatin yelkovaniyle sürüklenmişti.. Ertesi sabah, iskeleye giden çiftlik arabası, Şayeste dadının çığlıkları arasında kapıda durmuştu.. Baba ile kızın birbirine sarılması, çok hazin olmuştu. Ve.. sanki o anda çiftliğe, bir ümit güneşi doğmuştu.

(Arkası var)

Atina Ziyaretinde Son Gün

İki Başvekil Balkan Birliğinin Sağlamlığını Bir Daha Anlattılar

Başvekilimiz İsmet İnönü bugün yurda dönmüş oluyor. Kıymetli Hükûmet Reisimiz Atinada bulunduğu müddet içinde çok derin dostluk tezahürlerile karşılandılar. Evvelki gece dost Yunan Başvekili General Metaksas'ın, İnönü'nün şereflerine verdiği ziyafette iki Başvekil, Türk - Yunan ittifakile Balkan Antantına temas eden çok mühim nutuklar söylemişlerdir. Bu nutukları bugün şu sütunlarda veriyoruz:

Atina, 26 (A.A.) — Dün akşam Başvekil Ismet Inönü şerefine verilen resmî ziyafette Başvekil Metaksas aşağıdaki nutku söylemiştir:

"Dost ve müttefik Türkiye cümhuriyeti hükûmetinin güzide reisine derin bir heyecan hissi ve çok büyük bir sevinçle hoş geldiniz der, kendisine kraliyet hükûmetinin ve Elen milletinin en candan selâmını iblâğ ederim.

Barış ülküsü

Aziz Başvekil, aramızda bulunmanız, barış ülküsüne, karşılıklı anlayışa ve menfaatlerimizin iştirakine dayanan Türk — Yunan dostluğunun parlak ve yeni bir tezahürüne vesile olmuştur. Elen milleti, esasen en kani taraftarlarımdan ve başlıca amillerinden biri olduğunuz bu yaklaşmıya olan imanınızı unutmamaktadır. Bu yaklaşmanın tahakkukuna bütün faaliyetinizi ve büyük siyasî dirayetinizi sarfettiniz. Akdi iki memleket tarihinde katî bir merhale teşkil etmiş ve manevî kuvveti de takip ettiği muslihane gayelerde olan ittifakımıza yeni bir rabıta ilâve ede geldiniz. Bu ittifak yalnız hükûmetlerimizin bir eseri olmakla kalmıyarak milletlerimizin derin hissiyatına tamamen tekabül etmesi itibarile bilhassa sağlamdır. Iki memleket, biribirlerine halisane bir surette el uzatırken ve o zamandanberi mütemadiyen artan bu itimatlı dostluğu temin ederken anlaşma ve sıkı teşriki mesai politikasına doğru katî olarak yürümekteki menfaati idrak etmişlerdir ki kendilerine, yalnız böyle bir politika, mukadderatlarını müsalemet ve emniyet içinde takip imkânını verebilirdi.

Şefimiz için

Türkiye ile Yunanistan arasındaki bu ittifakın akdi için hiçbir gayreti ihmal etmemiş olan ve yeni Türkiyenin kurucu ruhunu temsil eden asil Türk milletinin büyük şefi Ekselâns Kemal Atatürk'ü tazimle yâd ve siyasî dehasiyle ve münevver vatanperverliğinin memleketinize verdiği ve Yunanistanı samimî surette sevindiren muazzam inkişafı karşısında derin takdir ve hayranlık hislerimi ifade ederim.

Ittifakımızın, değeri evvelce pek bulanık olan bu bölgeye getirdiği yatışma ve sükûn ile ölçülebilen birbarış unsuru olan Balkan paktının akdini mühim surette kolaylaştırdığı gözönünde tutulunca, bu ittifakın, emniyetin teşkiline olan yardımını kayde ihtiyaç var mıdır?

Geçmiş günlerde çekilenler

Dört devletin geçmişteki mücadelelerden pek çok çekmiş olan milletlerimin harabelerini imar, kuvvetleri ni ekonomik inkişaflarına tahsis ve her türlü tehditten arî bir istikbal istihdaf edebilmeleri için, bütün gayretlerini yarım adada mevcut vaziyetlere riayet edilmesi ve barışın muhafazası için toplamış olduklarını tekrara ihtiyaç var mıdır? Nihayet Balkan anlaşması hiçbir kimsenin aleyhine müteveccih olmadığı cihetle, dört devletin Balkan milletleri arasında teşriki mesaiyi ve anlaşmayı genişletmek ve tamamlamak üzere tezahür edecek bütün hüsnü niyetleri teşvik eden muslihane gayretlerini, yorulmaz bir surette takip edeceklerini bir kere daha söylemiye lüzum var mıdır?

Bugün yaptığımız dostane görüşmeler esnasında, gerek iki memleketi ve gerek Balkan antantını alâkadar eden bütün meselelerin tetkikine tevessül ve aramızda tam görüş birliği mevcut olduğunu ve dört memleket arasında mevcut sıkı tesanüdü müşahade ve tesbit ettik.

"Aziz dostum,,

Aziz Başvekil ve size bu suretle hitap etmekliğime müsaadenizi rica ederim, aziz dostum, bu görüşmeler den müheyyiç bir hatıra muhafaza edeceğim. Sizinle şahsen münasebete girmek için çoktanberi beslediğim arzu hamdolsun tahakkuk etmiştir. Ger çi şahsiyetinizi temyiz eden güzide meziyetleri esasen biliyorum. Fakat, şuna inanınız ki, sizi dinlerken size verilen "kiyasetli,, sıfatının ne kadar yerinde olduğunu hissettim.

Kadehini, Türkiye cümhuriyeti Başkanı Ekselâns Kemal Atatürkün sıhhatine, dost ve müttefik asil Türk milletinin ittilâ ve refahına, şahsî saadetinize ve nazik refikanızın saadetine kaldırıyorum.,,

İnönü cevap veriyor

Başvekil Ismet İnönü aşağıdaki nutukla cevap vermiştir:

"Beşeriyet ve medeniyetin kıymetli ve sevgili merkezi olan Atinaya, dost ve müttefik memleketi şimalden cenuba katederek geldim. Her tarafta gayret ve dinçlik eserlerile temayüz eden bu memleketin bütün insanları tarafından hakkımda gösterilen sempati, doğrudandoğruya memleketimin ve devletimizin şefine müteveccihtir. Bunun gibi. Ekselânsların şimdi söyledikleri sözler de bütün bir mihmannüvazi ve asalet tezahürünün çok kıymetli ifadesi değil midir? Ekselânsınıza ve asil ve kahraman Yunan milletine Türk milletinin muhabbetlerini arz ve buna derin teşekkürlerimi ilâve ederim.

Katî dostluk

Türk ve Yunan milletleri arasında asırlarca devam eden mücadeleler, katî bir dostluk ve sağlam, sarsılmaz bir teşriki mesaiye münkalip olmuştur ve hiç süphe yok ki, bu intikal devresi harp sonunun en çok dikkate değer hâdiselerinin ruhî ve manevî kıymetli bir istihalesidir. Iptidada tahakkuku imkânsız bir temenniye şahit imişler gibi şüpheli olan müşahedeler, iki memleket arasındaki teşriki mesainin kısa bir zaman içinde iki millet tarafından hakikî bir sevinçle karşılanmış olduğunu ve milletler arasındaki münasebetlerin bir ittifaka müncer olduğunu görmediler mi? Aramızda mevcut antant kordiyalin kuvvet ve değerini daima muhafaza ettiğini söylemek benim için büyük bir zevktir.

Dört devlet sulh için birleşmiştir

Dört devleti barış ülküsü ve hudutlarının emniyeti içinde birbirine bağlıyan Balkan antantı Avrupanın mühim bir kısmında, biraz evvel kaydettiğiniz veçhile, hiçbir kimsenin aleyhine müteveccih olmaması ve daima Balkanlarda geniş bir muslihane teşriki mesaiye açık bulunması itibarile, en sağlam barış teşekkülü haline gelmiştir. Üç sene gibi kısa bir zamanda halisane mahiyetini bütün dünyaya isabet etmiş olan Balkan antantı bundan dolayı tamamen ve hakkile iftihar edebilir. Keza, Balkan antantının fonksyonlarında ve tesanüdünde millî bir değeri mevcut olduğunu da kaydetmekliğime müsaadenizi rica ederim. Bu antantın mevkut toplantılarında görüşülen barış mevzuları, devletlerimiz tarafından sadıkane bir surette takip edilmiş ve hattâ ikili, üçlü temaslarımızda dahi görüşmelerimizi, sanki dördümüz de hazırmışız gibi, antantın müşterek menfaatlerinin ve barış ülküsünün egoizm ve separtizm ruhuna asla müsait olmadığını gösteren bir tesanütle sevk ve idare ettiğimizi müşahade ve tesbit ettik. Balkan antantının tesanüdü hakkında müşahitler arasında hiçbir şüphe mevcut olmamasının barış lehine doğru bir anlayış olduğunu burada resmen beyan etmenin faydalı olduğuna kaniim.

Iki devlet arasındaki dostluk ve ittifakın ana temelini belirten İsmet İnönü; kadehini Yunan Kralı Majeste İkinci Jorj'un sıhhatine, dost ve müttefik asil Elen milletinin ittilâ ve refahına ve şahsî saadetinize nazik refikalarının saadetine kaldırıyorum.,, diyerek sözlerine nihayet verdi.

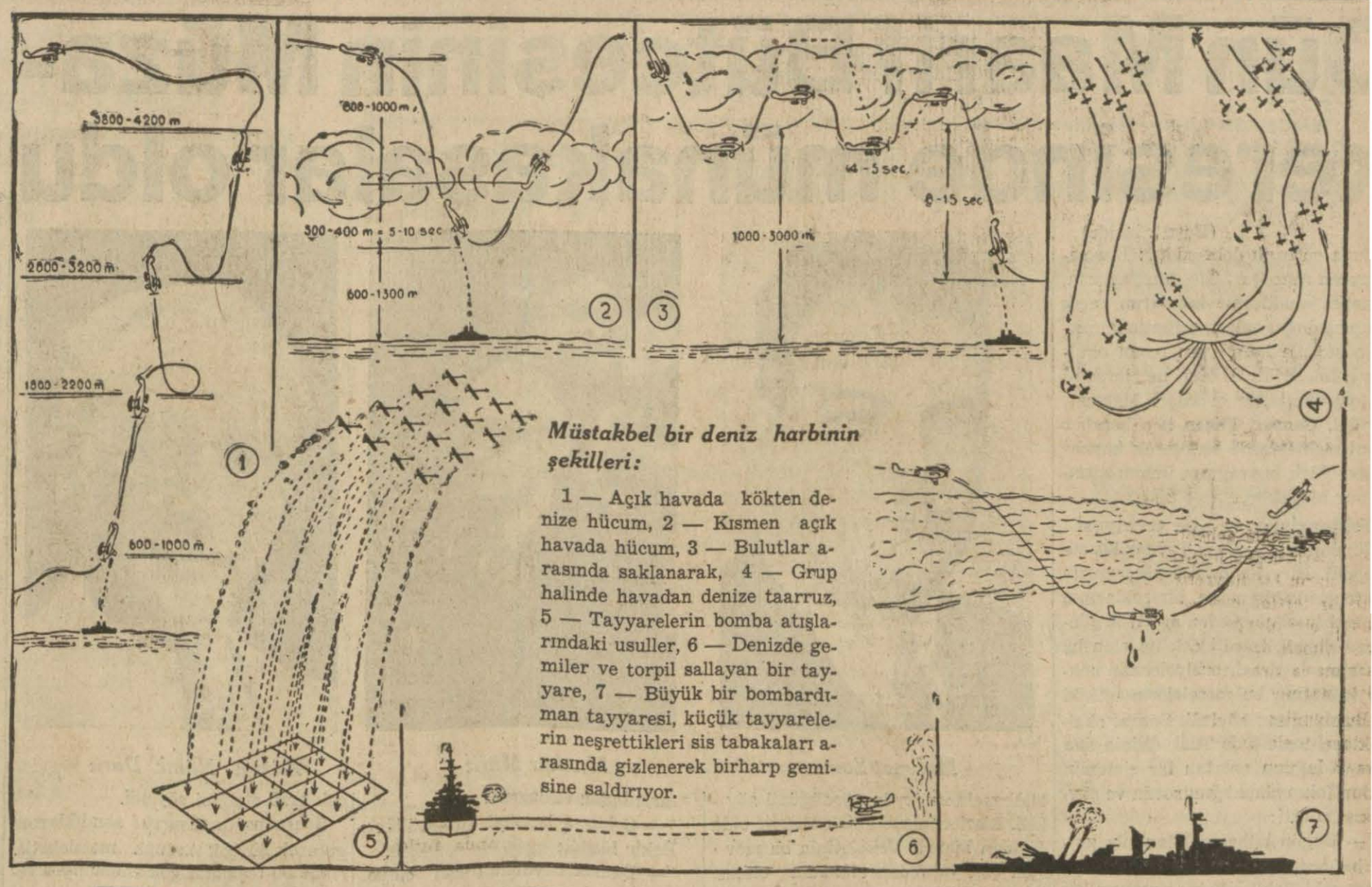

Müstakbel bir deniz harbinin şekilleri:

1 — Açık havada kökten denize hücum, 2 — Kısmen açık havada hücum, 3 — Bulutlar arasında saklanarak, 4 — Grup halinde havadan denize taarruz, 5 — Tayyarelerin bomba atışlarındaki usuller, 6 — Denizde gemiler ve torpil sallayan bir tayyare, 7 — Büyük bir bombardıman tayyaresi, küçük tayyarelerin neşrettikleri sis tabakaları arasında gizlenerek birharp gemisine saldırıyor.

Denizde, havada Azgın bir Silâh yarışı

Istikbal Harbinde Hava ile Deniz Nasıl Dövüşecek?

Dedi için ilk defa Waşington'da 1921 - 1922 senelerinde toplanan konferans ve ondan sonraki anlaşmalarda milletleri verilen silâhlanma haklarını pek dinliyen kalmadı.

Deniz ve kara silâhlarının samimî bir şekilde tahdidine taraftar olan ve öylece hareket eden milletler, sonradan çıkan siyasî hâdiseler karşısında silâhça zayıf kaldıklarından itibarlarını muhafaza edemiyecek vaziyete düştüklerini gördüler. Esasen deniz silâhlarının tahdidini istemiyerek kabul etmiş olan milletler kendi vaziyetlerine, ve ihtiyaçlarına göre silâhlanma programlarını genişletmişlerdir.

İlerdeki harplere hazırlanan milletlerin inşaat programlarına bakarak gelecek deniz harplerinin nasıl cereyan edeceği hakkında bir fikir edinmek kabildir.

Hava silâhlarının tesiri

Büyük Harpten sonraki deniz manevralarında hava silâhlarının ilerde oynayacakları roller ve hücum tarzları tecrübe olunmuştur.

İki cereyan çarpışıyor

Manevraları seyreden müteshassıslar ikiye ayrılmışlardı. Bir kısmı, hava silâhları karşısında müstakbel deniz harplerinde süratleri binnisbe az olan dretnotların tehlikeli olduğunu iddia ederek seri zırhlı kruvazörlere temayül göstermişlerdir.

Diğer kısmı da, ağır dretnotların deniz hâkimiyetini temin edecek yegâne harpvasıtaları olduğunu iddia etmişlerdi. Mütehassıslar arasındaki bu iki zıt cereyan devam ederken, hava silâhları da günden güne ilerlemekte idi.

Evvelce süratleri, saatte iki yüz kilometreyi geçemiyen ağır bombardıman tayyarelerinin kuvvetleri ve süratleri arttı. Üç yüz kilometreden fazlaya kadar çıkarıldı. Süratleri ve taşıdıkları bombaların cesametleri artan tayyarelere göre de yeni hücum plânları icat olundu.

Hava ve deniz

Son seneler, hava kuvvetlerinin iştirakile yapılan deniz manevralarında filo ile tayyarelerin çok ahenkli hücumlar yapabilecekleri anlaşılmıştır.

Hava kuvvetlerinin denizde de iş görecekleri anlaşılınca zırhlıların tayyarelerden korunmaları için süratleri artırılmış ve hava topları fazlalaştırılmıştır.

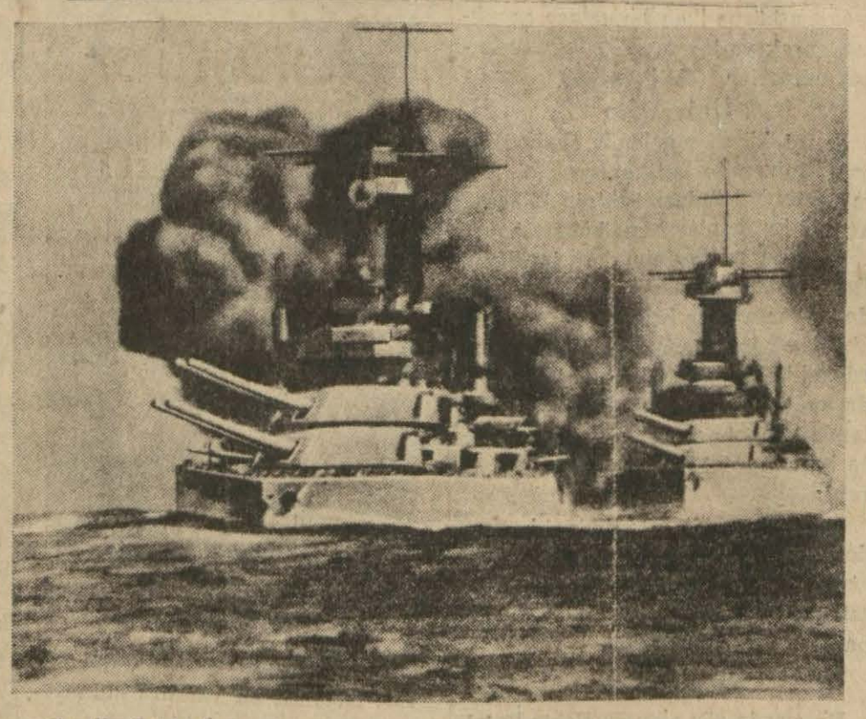

Gemilerdeki silâhlara göre, tayyarelerde hücum tabiyelerinde tadilât yapmışlardır.

Bugün tayyareler bir filonun beraberinde üç türlü hizmet görüyorlar:

1 — Düşman filosunu keşfetmek.

2 — Kendi filosunu sun'i sislerle kapamak.

3 — Bombalarile taarruz etmek.

Ağır filoların karşılıklı çarpıştıkları zaman torpito hücumlarına maruz kalınca, tayyarelerine emir vererek hattı harplerinin önünü sise büründürüyorlar, filo düşman tayyare kuvvetlerinin hücumuna maruz kaldığı zamanlarda da kendi tayyare filosile üstünü sisle kapatabiliyor. Hücum eden tayyare kuvvetlerile kendi hava kuvvetlerini de dövüştürebiliyor.

Taarruz şekilleri

Tayyare filolarının gemilere taarruz etme şekilleri muhteliftir. Fakat yapılan manevralara ve gemilerdeki hava silâhlarının bugünkü mükemmeliyetine nazaran iki hücum şeklinin muvaffakıyetli olacağı görülmüştür. Bu hücumların prensip olarak, çok yüksekten başlamaları şarttır. Alelûmum tayyareler dört bin metrelerden başlıyor. Hedefler tayyare filosu arasında taksim edilir edilmez tayyareler başüstü kendilerini gemiler üzerine koyuveriyorlar. Gemilerden tevcih olunan ateşin rahat tanzim edilmemesi için tayyareler üç bin ile iki bin metre arasında vılankavi dönüşler yaptıktan sonra tekrar ve bütün süratlerile hedefe saldırıyorlar. Hedefin bin veya altı yüz metre üstüne geldikleri vakit bombalarını salıverip ufkî bir şekilde kaçıyorlar. Bu suretle yapılan hücumlarda gemilere atılan bombalar zırhlıların güvertesine isabet ediyor.

Ikinci şekilde ise ,zırhlıların bordalarına torpil atılıyor.

Torpil atmak üzere de, havada yapılacak manevralar ilk hücum tarzında kullanılan şekillere benziyor. Fakat tayyareler geminin üstüne inecekleri yerde zırhlıların açıklarına deniz üstüne yakın iniyorlar ve torpillerini atıyorlar.

Üçüncü bir şekil de: Tayyarelerin filo halinde deniz filolarına grup hücumlarıdır. O zaman deniz filosunun kapladığı saha, tayyareler arasında taksim ediliyor ve taksim edilen murabbaları yüksekten bombalıyorlar.

Grup hücumu

Bir de bir zırhlıya bütün bir tayyare filosunun grup hücumu vardır. Üçer üçer bölükler halinde dokuz tayyarelik gruplarla ayni gemi üzerine çullanıyorlar ve dokuzluk gruplar iki cenahtan yani iki taraflı hücuma geçerek geminin müdafaa ateşini bozuyorlar.

Tayyarelerin fevkalâde müessir bir silâh haline geldiği anlaşalıdan beri, bütün gemi toplarının havaya endaht edecek şekilde yapılmıya başladıklarını görüyoruz. Topları havaya kaldırılabilecek şekilde tadil olunmakta ve ayrıca havai toplar ilâve olunmaktadır.

İngiltere, yeniden silâhlanmıya karar verdikten sonra, [illegible] tini bu işe hasretti. Şimdi İngiliz fabrikaları her gün yeni bir hava filosu vücuda getiriyorlar.

Dün Maarif Bütçesinin Müzakeresinde münakaşalar oldu

(Başı 1 incide)

Buna en canlı delil şudur: Her sene geçen seneden fazla, yurttaşların, devletin kendilerine kapılarını açık bulundurduğu, onları, şefkatle kucaklıyan sevgile karşılayan resmî okullara gelmeleridir. Dinleri ne olursa olsun, yurdun bütün evlâtları, Mehmet, Dimitri, Gaspar, Mişon hep beraber resmî mekteplerde birleşerek kaynaşacak, Türk bayrağının ilhamı altında nur alacaktır.„

Mektepsizlik ve aile terbiyesi

Bundan sonra Berç Türker kürsüye geldi. Bir kısım çocuklarımızın mektepsiz kaldığından, bir çoklarının ana terbiyesi görmeden mektebe gönderildiklerini, tahsili çok iyi olan bu çocukların içtimaî terbiyelerinin noksan kaldığını, bu meselelerin tetkiki lâzım olduğunu söyledi. Sonra, ekalliyet mekteplerinde Türk dilinin ana lisan olduğunu anlatan bir sistemin mevcut olup olmadığını sordu ve şöyle devam etti:

"— Bugün bilhassa Istanbula gelen bir ecnebi, bir Türk şehrine mi, yoksa eski Babil şehrine benziyen bir yere mi geldiğini bir türlü anlayamıyor. Zira ancak basar basmaz, güzel Türk dilini işitebileceğini zanneder - ken her ağızdan ayrı bir dil çıktığını görüyor ve şaşırıyor„

Memleketimizde türkçe konuşmak ihtiyacını yaratmasını Maarif vekilinden rica eden, hatip bilhassa küçük yaşlardaki kızlarla erkeklerin beraber okumalarından faydadan çok zarar geldiğini ve bunların dersten ziyade başka hislere kapılarak hareket et - tiklerini, tedbir alınması lüzumunu ileri sürdü.

Köy mektepleri

Sonra kürsüye Mehmet Uğur (Sıvas) geldi. O da:

"— Ben, dedi, köy mektepleri hakkında söyliyeceğim. Köy mektepleri üç sınıftır. Bundan çocuklar istifade edemiyor. Parti programında zaten 5 sınıf olmasına dair kayıt vardır. Türk köylüsünü maarifsizlikten kurtarmak lâzımdır.„

Çocuklarda beden terbiyesi kabiliyeti

Bu sırada söz alan Osman Şevki Uludağ (Konya), Tü musikisi hakkındaki düşündüklerini uzun ve salâhiyetli bir konferans halinde anlattıktan sonra mekteplerimizde beden terbiyesi derslerine intikal etti. Çocukların sıhhî istatistiklerini tetkik ettiğini, ilk mektep talebelerinden yüz de 42 sinin beden terbiyesine kabiliyetli olmadığını gördüğünü söyledi.

Bayan Meliha da başka bir meseleye temas ederek, kültürle beraber verilmesi lâzımgelen sosyal terbiyenin bizde çok geri kaldığını, çocuklarımızın birçok bilgi sahibi olmalarına rağmen hayat bilgilerinin noksan kaldığını, bunu çok üzülerek gördüğünü ilâve ederek şunları söyledi:

"— Öğretmediğimiz için çocuklarımız, büyükleri saymasını otobüste, tramvayda oturmasını, durmasını, umumî yerlerde hareket etmesini, konuşmasını ve yürümesini bilmiyorlar. Türk gençlerine bunları öğretmenin zamanı gelmiş, geçmiştir bile...

Yabancı mekteplerin ilk ve orta kısımları

Maarif Vekilimizden içtimaî terbiyenin mekteplerimize ders halinde konulmasını rica eden ve alkışlanan Bayan Melihadan sonra Kâzım Nâmı Durusu, söz aldı:

"— Benim ricam, dedi, fırka programında yazılı maddelerin tatbik edilip edilmediğidir.„

Hatip sonra çavuş öğretmenliği meselesini bizim memleketten başka bir yerde tatbik etmenin imkânsızlığını, bizde çok muvaffakıyetle tatbik edildiğini söyledi.

Berç Türker'e bir cevap

Kâzım Nami, 7-10 arasındaki çocukların ilk terbiyelerini kendi millî hocalarından almaları lüzumunu, binaenaleyh yabancı mekteplerin ilk ve orta kısımlarının ilga edilmesini temenni ederek sözlerini bitirdi.

Kâzım Nami, bu arada Berç Türkerin bir sözüne itiraz ederek:

"— Ne demek, dedi. Kız ve erkek beraber okumasın. Bugün Türkiyede kız ve erkek yoktur. Hepimiz biriz.„

Sonra kürsüye gelen Kılıç Hakkı (İzmit), tahsil çağında 8 evlâdı olduğunu, bunların üzerinde denemeler yaptığını, aldığı neticeleri kürsüden

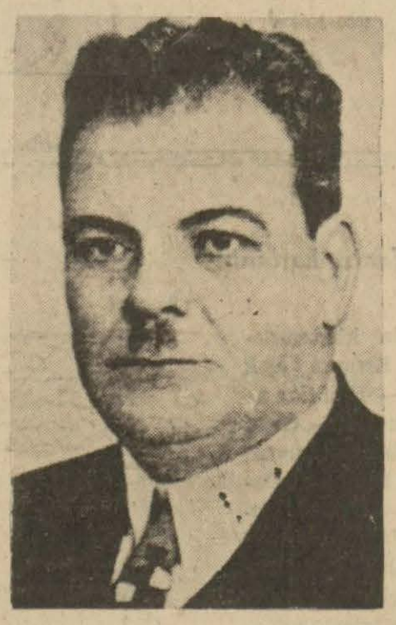

Mehmet Somer

bildirmekten fayda gördüğünü söyledi. Liselerimizde ahlâkın zayif olduğundan Maarif Vekâletinin bu mevzula çok yakından alâkadar olması lâzımgeldiğinden, kanaat notlarında müthiş isabetsizlikler bulunduğundan bahsetti ve şu misali verdi:

"— Bir resim hocası bir talebeye ilk imtihanda 1 numara veriyor. Üç ay sonra ikinci imtihanda 7 numara veriyor. ben bu resimlerin ikisini de gördüm, aralarında zerre kadar fark yoktu. Bir edebiyat hocası da çocuğuma tam numara vermiyor Sebebi, mebus çocuğu olduğudur. Tam numara verirse, iltimas etti derlermiş.„

Türk dili

Bundan sonra Kılıç Hakkı, talebelerin yakasında okullarının adları, numaraları bulunmasını istediğini söyliyerek ecnebi diller meselesine geçti. Türk çocuğunun her şeyden evvel kendi dilini gayet iyi öğrenmesi lüzumunu tebarüz ettirdi.

Berç Türker tekrar kürsüye geldi ve:

"— Arkadaşım B. Kâzım Nami, beni tenkit ettiler dedi. Erkek, kız farkı yoktur dediler. Halbuki ben, erkek ve kız farkı olduğunu biliyorum. Dimağları körpe iken birleşince çocuklar, erkek ve kız farkı olduğunu ispat ediyorlar. (Gülüşmeler)

Üniversite

Sonra, kürsüye gelen B. Emin (Yozgat) üniversite imtihanlarını ele alarak İstanbul üniversitesinin bilhassa hususî imtihanlarından bahsetti.

Fakülte talebesinin ders imtihanı, lisan imtihanı, askerlik imtihanı, bir de yoklama veya baskın imtihanı diye birçok imtihanlar geçirdikten sonra asıl imtihana alındığını, Ankarada da ayni hukuku haiz bir fakülte bulunduğunu, buradaki tedrisatın hiç te bu kadar ağır olmadığını söyliyerek :

"— Eğer, dedi, İstanbuldaki usul doğru ise bunu niçin Ankara kabul etmiyor? Ankaranmki doğru ise İstanbul neden tatbik etmiyor? Ben bunu bir sebep bulamadım.„

Kız, erkek

Bu sırada söz alan B. Bekir Kaleli (Gaziantep) te Berç Türkerin sözlerinden bir noktayı anlıyamadığını, bunun tavzihini istediğini söyliyerek dedi ki:

"— Türker arkadaşım, kız ve erkek talebenin bir arada okumasını mevzuu bahsederken dediler ki, mektebe başlıyan birçok talebenin ana terbiyesi vardır. Fakat birçokları da bu terbiyeden mahrumdur. Kendilerinin ne demek istediklerini ben anlıyamadım. Bunu beyan ederlerse çok yerinde olur.„

Berç Türker cevap vererek, sözlerinde bir suitefehhüm olduğunu, bazı anaların hakikaten çocuklarile meşgul olduğunu, bazılarının olamadığını, kendisinin bunu kastettiğini söyledi ve dedi ki:

"— Maksadım pek basittir. Katiyen millî namusa dokunacak birşey yoktur. Bundan muhterem arkadaşım emin olabilirler.„

Münakaşalar

Bekir Kaleli tekrar kürsüye geldi. Dedi ki:

"— Arkadaşlar.. Dinledilerimi yanlış anlamış değilim. Onun için kürsüye geldim. Demin de arzetmiştim ki, bu kürsü kelime tasarrufu istiyen bir kürsüdür. Yahut her kelimenin şümulüne ve hata yapılabilecek noktalara dikkat edilmelidir. (Gürültüler)

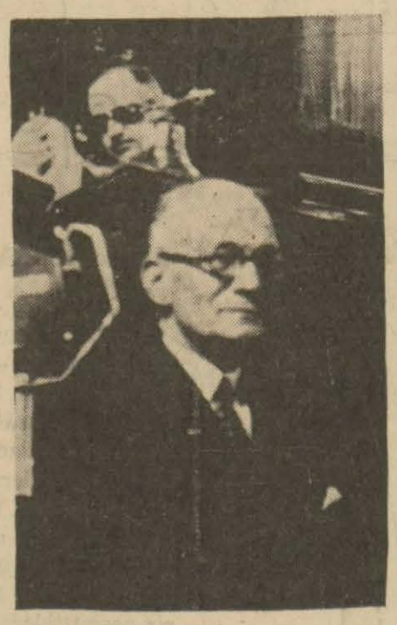

Mazhar Müfit

Sırrı İçdüz (Yozgat):

"— O kürsü hakikat kürsüsüdür.„

Bekir Kaleli:

"— Demek istediğimi izah ediyorum. Niçin bunu söyledi demiyorum. Burada söyliyemez de demiyorum. Herkes bu kürsüden serbestçe konuşabilir. Bu memleket yeniden dirilmiye başlarken dayanılan tek istinat noktası olan memleket fertlerinin, evlâtlarının yüksek terbiyesi ve vatan aşkını da içine sokmıya çalışan anaların bir kısmının evlâtlarına iyi terbiye veremiyor sözünü duyduğum zaman içimden kopup gelen isyandır. (Gürültüler) buna hiçbirimiz taham - mül edemeyiz.„

Hakkı Kılıçoğlu (Muş):

"— Böyle birşey yoktur.

Meclis kürsüsünde söz söylemek hakkı

Mazhar Müfit (Denizli):

"— Arkadaşlar Teşkilâtı Esasiye Kanunu mucibince, bu kürsüde tahdidat yoktur. Her mebus istediğini söyliyebilir. (Alkışlar) yine arkadaşlar, hiçbirimizin diğer bir arkadaşımızı vatanseverlik noktasın-

Ismail Memet (Sıvas?

dan tenkide hak ve salâhiyeti yoktur. Hepimiz bu vatanın kölesiyiz. Hepimiz köylüyü, halkı severiz ve korumak isteriz. Binaenaleyh (senin mânayı maksudun şu idi, sözlerinin tahtında müstetir hüve vardı.) gibi sözler ve böyle tahdidat yoktur. Hiçbirimizin diğer birimiz hakkında şüphe etmiye de hakkımız yoktur.„

Bundan sonra Mazhar Müfit, vekile hitap ederek, ders seneleri artıyormuş diye duyduğu havadislerin doğru olup olmadığını, anlamak istediğini söyledi ve dedi ki:

"— Acaba bir ders senesinde kaç gün tatil vardır? Ve talebe kaç gün ders yapıyor?„ (Gülüşmeler)

Bundan sonra Maarif Vekili Saffet Arıkan kürsüye gelerek sorulan suallere, yapılan tenkitlere cevaplar verdi.

Nafıa Bütçesi Müzakere Ediliyor

Müteakiben Nafıa bütçesine geçildi ve ilk olarak Berç Türker söz aldı. Demiryolu inşasının büyük ilerleyişini anlattı. Bunların yanında diğer yolların da ihmal edilmemesini ve muhterem vekilin demiryolları için olduğu gibi, diğer yollar için de para bulacağını muhakkak saydığını ve vekilin bu hususta bir karar vermesini

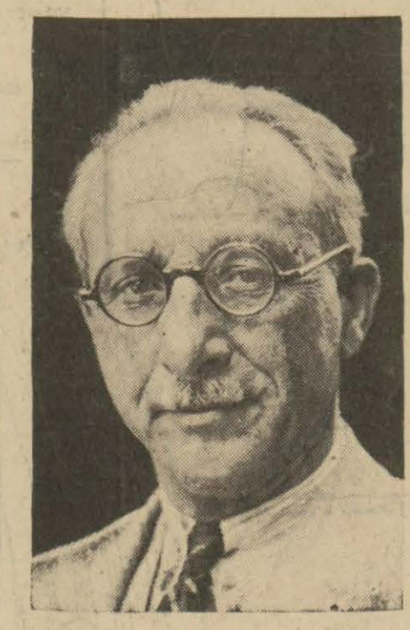

Kâzım Nâmi Duru

çok arzu ettiğini söyledi.

Sonra posta tasarruf sandıklarına geçerek bir çok Avrupa memleketlerinde bu teşkilâta çok ehemmiyet verildiğini, bizde de bunların kurulmasını söyliyerek vekilin bu hususta ne düşündüğünü sordu.

Su baskınlarına karşı

Fatma (Edirne), Meriçin taşmasına karşı vekâletin tedbir alıp almadığını, bunların Edirne şehrini ve Uzunköprü civarını tehdit ettiğini ve kısmı azamı çiftçi olan Edirne halkının bundan zahmet çektiğini ve sayın vekilin Meriçin temizlenmesi hakkında ne düşündüğünü sordu.

Emin Sazak (Eskişehir) de bilhassa şunlara temas etti:

"— Hububatın naklinde, arpa, buğday nakliyatında kolaylıklar gösterilmesi lâzımdır.„ dedikten sonra şose işleri hakkında da dedi ki:

"— Yol parası alırız, fakat vali beyin otomobiline sarfederiz. Bilmem nereye sarfederiz.

Halbuki yol parası diye alınan paranın yola sarfedilmesi lâzımdır. Bunun aksi hareket, bu hükümet ve Meclise yakışır mı?„

Bu tahsisat ne oldu?

Mehmet Soner (Kütahya):

"— Ankarada bir gençlik parkı yapılacaktı, dedi, tahsisatı ayrılmıştı. Bugüne kadar niçin yapılmadı? Tahsisatı acaba başka yere mi sarfedildi? Sergi evinin bir yanı her gün görüyorum ki, molozlarla dolduruluyor. Park yapılırken bu, kaldırılacak mı? Bunu öğrenmek istiyorum.„

Nafıa Vekili B. Ali Çetinkaya kürsüye gelerek muhtelif meseleler üzerinde izahlarda bulundu ve hatiplere ayrı ayrı cevaplar verdi. Müteakiben Nafıa bütçesi kabul edilerek İktısat vekâleti bütçesinin münakaşasına geçildi.

İktısat bütçesi münasebetile söz alan Fuat Gökbudak (Urfa), Türk ekonomisini üç dereceye ayırdı. Meşrutiyetten başlayan bu devreler hakkında uzun beyanatta bulunduktan sonra Türk iktısadiyatının kazandığı inkişafı anlattı:

Bundan sonra Berç Türker söz aldı:

"— Iktısat vekilimiz vekâlete geldiği gündenberi toprağın alt ve üstündeki servetlerimizden istifade yollarının arandığını görerek çok seviniyorum. Gümrük tarifelerinin değiştirilmesi memleket sanayii için cidden hayırlı neticeler vermiştir.„ dedi.

Berç Türkerden sonra Şemsettin (Sıvas) ve Emin Sazak (Eskişehir) de iktısat işlerimiz hakkında uzun beyanatta bulundular.

Sonra Iktısat vekilimiz kürsüye gelerek çok mühim ve etraflı bir nutuk söyledi. Bunu müteakıp te iktısat bütçesi kabul edildi.

Meclis, yarın saat 14 te toplanarak diğer vekâletlerin bütçelerini görüşecektir.

Şimal Kutbunda Havalar Iyi Gidiyor

Moskova, 26 (A.A.) — Şimal kutbunda havalar iyi gitmekte ve heyet kolaylıkla çalışabilmektedir. Telsiz istasyonları, heyetle daimî irtibat halindedir.

Bir Amele Toprak Altında Kaldı

Fatihte Fevzipaşa caddesinde Şükrünün arsasında dün bir çöküntü olmuştur. Yeni yapılmakta olan binanın temellerinden çıkarılan toprak, birdenbire çökmüş, ameleden Ali altında kalmıştır. Hâdise yerine yetişen itfaiye, toprağı kısa bir zamanda açmış ve Aliyi baygın bir halde dışarı çıkartmıştır. Kazazede Cerrahpaşa hastanesine kaldırılarak tedavi altına alınmıştır.

Türkiye - Polonya Ticaret Görüşmeleri

Varşova Büyük elçimiz Bay Ferit, mezunen şehrimize gelmiştir. Bay Ferit, Ankarada da bir iki gün kaldıktan sonra tekrar vazifesine dönecektir.

B. Ferit, dün kendisile görüşen bir muharririmize, iki memleket arasmdaki münasebetlerin çok samimî olduğunu, Türkiye - Polonya ticaret görüşmelerinin Ankarada başlamak üzere olduğunu söylemiştir.

Otomobil Yarışı İçin Hazırlananlar

Yunan Türing klübü tarafından Balkanlar arasında tertip edilen otomobil yarışına memleketimizden Bayan Azize, İstanbul valisinin kardeşi Bay Hikmet Üstündağ, İsviçre sefareti kâtiplerinden Bay Blöş ve henüz isimlerini bildirmiyen iki kişi daha iştirak edeceklerdir. Yarış, İstanbuldan girecekler için çok daha çetin olacaktır.

Çünkü bu otomobiller işaretsiz ve çok bozuk yollardan iki gece hiç uyumadan sevahat etmek mecburiyetindedirler. İstanbuldan yarışa girenler Haziranın 11 inci gecesi yola çıkacaklardır.

Saray'da Güreşler

Saray, (TAN) — Valimiz Ali Sakıp Beygonun teşvikiyle, kazamıza bağlı nahiyelerin baş pehlivanları burada toplanmışlar ve valimizin de dahil bulunduğu bir seyirci kütlesi önünde güreşmişlerdir. Neticede birinciliği Edirköylü "Talip" pehlivan kazanmıştır.

Trakya İstasyonlarında

Anadolu demiryolları fidanlık müte hassısı, Trakya istasyonlarının etrafında bahçeler tesis ve Kırklareli ile Edirnede birer süs ağaçları fidanlığı vücuda getirilmesi için tetkiklere başlamıştır.

Bugünün
Büyük Devletleri

(Yedi Gün) Müessesesi tarafından neşrolunan bu serinin ikinci kitabını teşkil eden

Bugünkü
INGiLTERE

Baştan başa nefis fotoğraflarla süslü olduğu halde çıktı.

Taç giyme merasimleri dolayısiyle bütün dünyanın dikkat nazarlarını celbeden İngiltereyi bu kitap kadar hiçbir eser tasvir edemez.

Türkiyenin her tarafında bulunan (YEDİGÜN) bayilerinden talep ediniz. Fiyatı yalnız (25) kuruştur.

(25) kuruşluk posta pulu mukabilinde Yedigün idarehanesinden de talep edebilirsiniz.

Adres: İstanbul Ankara caddesi İkdam Yurdunda (Yedigün) müdürlüğü.

NERVİN

Sinir ağrıları, asabî öksürükler, asabî zayıflık, uykusuzluk, baş ve yarım baş ağrısı, baş dönmesi, baygınlık, çarpıntı, ve sinirden ileri gelen bütün rahatsılıkları giderir.

FRED

Türk Hava Kurumu
Büyük Piyangosu

2. Ci Keşide 11/ Haziran /937 dedir.

Büyük ikramiye 40.000 Liradır

Bundan Başka: 15.000. 12.000. 10.000 Liralık ikramiyelerle (20.000 ve 10.000) Liralık iki adet mükâfat vardır.. Ayrıca: (3.000) Liradan başlıyarak (20) liraya kadar büyük ve küçük birçok ikramiyelerle amortileri havi olan bu zengin plândan istifade etmek için bir bilet almaktan çekinmeyiniz...

HORASANLI EBÂ MÜSLİM

No. 60

Yazan: Ziya Şakir

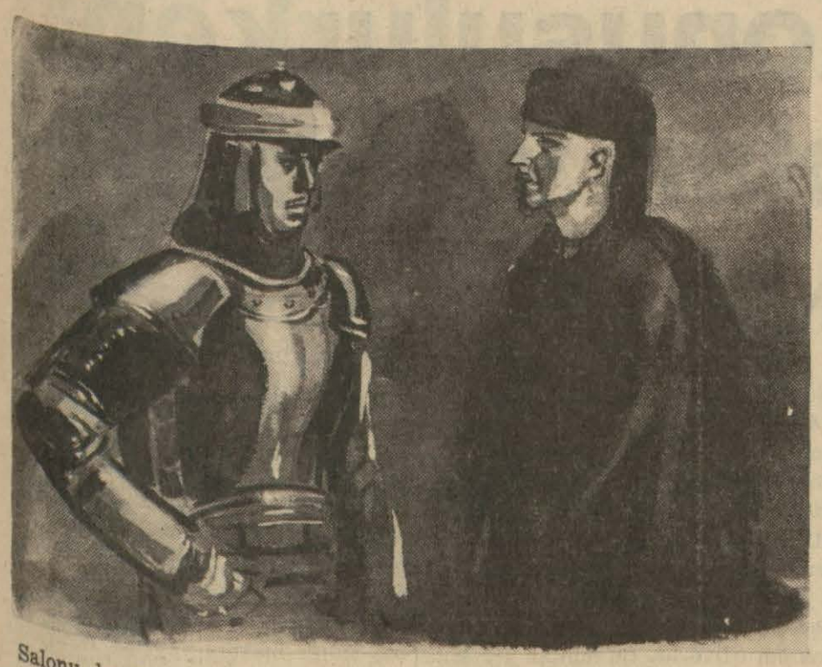

Salonu, korkunç bir sükût kaplamıştı. Şimdi yerde kalbinden kanlar sızan Ali'nin adamları evvelâ ona, sonra da birbirlerinin yüzlerine bakmışlardı. Bunlardan biri, kan kokusundan ürken hayvanlar gibi, kılıcına davranarak kapıya doğru fırlamıştı. İşte o zaman, salonun içi korkunç bir hal almıştı.

Müslimin nakipleri, bir anda kılıçlarını çekmişler; Kermanî zadenin adamlarına hücum etmişlerdi. Kılıç şakırdıları, korkunç feryatlara karışmıştı. Ak sakalları kıpkızıl kanlara bulanmış olan kelleler, yerlere yuvarlanmıştı. Koca salon, bir maktel halini almıştı. Ve nihayet; artık kesilecek baş kalmayınca Müslim, gözlerini yerde titreşen başsız gövdeler üzerinde gezdirmiş :

— Bu adamların çoğu, belki suçsuz öldüler. Fakat ne çare ki; başkalarına ibret göstermek için, hainlerle beraber, bunların da kurban gitmesi lâzımdı.

Diye mırıldanmıştı.

Müslimin bu korkunç ve şiddetli icraatı, her tarafa dehşet vermişti. Kermanî zadelerin Araplardan mürekkep kuvvetleri, çarçabuk inhilâl etmişti. Emir Şeyban ise, çoktan çekilip gitmişti.

Müslim, geniş bir nefes almıştı. Çünkü artık bütün Horasan ve İranda, kendisine müşkülât çıkaracak hiçbir rakip kalmamıştı.

Senelerdenberi tasavvur edilen plânın ilk kısmı, büyük bir meharet ve muvaffakıyetle tatbik edilmişti. Yüz seneye yakın bir zamandanberi Türkleri ve İranlıları zulüm ve hakaret altında inim inim inleten Şam halifelerinin saltanat ve siyasetleri, artık tam mânasile hitama ermişti.. Şimdi sıra, o muazzam plânın ikinci kısmının tatbikına gelmişti. Müslim, ordusunun bir kısmını burada bırakacak; diğer bir kısmını alarak İrak'a gidecek.. Filistinde (Hamime) köyünde bulunan (İmam İbrahim) i Kûfeye getirterek orada, (Abbas oğulları) nın hilâfet ve saltanatını ilân edecekti. Ondan sonra da (Şam) a giderek Emevî Saltanatına son kahir darbeyi indirecekti.

Plân, mükemmeldi. Ve bu plânın birinci kısmını büyük bir cesaret, dirayet ve muvaffakıyetle idare eden Müslim; hiç şüphesiz ki, ikinci kısmın tatbikında da büyük bir zekâ ve meharet gösterecekti.

Fakat talih ve kader, birdenbire işe müdahale etmişti. Atı, kanter içinde kalan bir süvari, telâş ile Müslimin karşısına dikilerek:

— Şam Halifesinin askerleri, İmam İbrahimin köyünü bastılar. İmamı yakaldılar, boynuna zincir takarak zindana attılar, Kardeşleri de Kûfeye kaçtılar.

Demişti.

Müslim; bu acı haber karşısında, birdenbire sendelemişti... Tam yirmi dört saat yememiş, içmemiş, kimse ile görüşmemişti. Bütün bu zamanını, derin bir düşünce ile geçirmişti. Ve sonra (Halit) i çağırtarak. onu karşısına oturtmuş;

— Halit!.. Şu anda İran, Horasan ve bütün Türkistanda kendi namına bir hükûmet kurmak, işten bile değil... Fakat, ben bunu yapmıyacağım. Abbas oğullarına verdiğim sözü tutacağım. Simdi, ordulara emir ver. Derhal Kûfeye hareket ediyoruz.

Demişti... Bu sözler, bu kahraman ve vefakâr Türk delikanlısının nekadar saf ve temiz bir kalbe malik olduğunu göstermeye kâfi idi.

Fakaaaat.. Acaba Abbas oğulları, bu büyük Türk oğlunun bu büyük feragat ve fedakârlığını takdir edecekler miydi?..

Bu Adamlar Belki de Suçsuzdu

Fakat, İbret İçin Kurban Lâzımdı

Nâsır bin Seyyarın Merv kalesinden ne suretle firar ettiğini yazmıştık.

Müslimin gönderdiği takip kolları, bu firarîye yetişememişlerdi.

Nâsır doğruca Kûfe taraflarına giderek orada bir köyde saklanmış.. Şam halifesi Mervan'a şu mealde bir mektup göndermişti:

Ya Emirülmüminin;

Emevî Saltanatının ve hilâfet makamının bütün haklarını müdafaa etmek için elimden gelen herşeyi yaptım. Fakat, talih ve mukadderatın önüne geçemedim. Mağlûp, münhezim ve perişan olarak, bura ya firar ettim. Manen ve maddeten bitkin bir haldeyim. Artık size faydalı olabilecek, hiç bir iş göremiyeceğim. Ancak, son bir vazifem kaldı ki. bu da sadece şu nasihatlerden ibarettir:

Birincisi; son senelerde Emevî hânedanı ile Arap aşiret ve kabileleri arasındaki münazaalara ve mücadelelere derhal hitam veriniz. Çünkü İran ve Horasanda (Eba Müslim) in etrafında toplanan Türk ve İran kuvvetleri, korkunç bir kütle haline gelmiştir. Ve bu kütle de Emevî saltanatını mahvedecektir.

İkincisi; Filistinin cenubunda (Hamime) kasabasında ikamet eden (Abbas oğulları) ndan şiddetle içtinap ediniz. Zira; bunların mânevî nüfuzu, Eba Müslimin harikulâde talih ve dirayeti ile birleşmiş.. Horasan ve İran, ancak bu suretle siyah sancak altında isyan etmiştir. Bu tehlike, yakında Hicaz, Yemen ve hattâ Suriyeyi de ayni âkıbete sürükliyecektir.

Üçüncüsü; aile ve kabile mücadeleleri dolayısile muhtelif mıntakalara dağıttığınız orduları toplayınız. Ebâ Müslim'in üzerine yollayınız. Bu genç ve cüretkâr Horasanlıyı, İrak topraklarına ayak bastırmamaya çalışınız... Şundan emin olunuz ki; Ebâ Müslim'in İrak mıntakasına ayak bastığı gün, artık Emevî Hânedanı ve Emevî Saltanatı pek büyük bir tehlike karşısında kalacak.. Belki de önüne geçilmesine imkân olmıyan bir felâket husul bulacaktır.)

Nâsır bin Seyyarın bu mühim mektubu, Emevîlerin son halifesi olan (Mervan) a derin bir düşünce vermişti.

Mervan, diğer Emevî halifeleri gibi büsbütün boş bir adam değildi. Artık altmış yaşına gelmiş olan bu adam, hayatının son yirmi senesini. Emevî vilâyetlerinde idare ve siyaset işlerinde geçirmiş.. Muhaliflerine karşı gösterdiği sebat ve metanet sayesinde bir hayli muvaffakıyetler elde etmişti. Hattâ bu sebepten dolayı kendisine (himar - yani, kuvvet ve tahammül sahibi olan eşşek) ünvanı verilmişti.

Mervan, ilk iş olarak bütün casuslarını (Hamime) kasabasına göndermiş; orada ikamet eden Abbas oğullarının etrafında kuvvetli bir casus şebekesi vücude getirmişti. Sonra da, muhtelif yerlerde mücadelelere girişmiş olan ordunun, derhal İrak hududunda toplanmasına emir vermişti.

Talih, (Mervan) a güler yüz göstermişti. Hamimeye gönderilen Şam casusları, oraya yerleşir yerleşmez, Horasandan gelen bir Türk süvarisini yakalamışlar; üzerinde (Müslim) tarafından (İmam İbrahim) e hitaben yazılmış olan bir mektup bulmuşlardı.

Müslim, bu mektubunda, Horasandaki muvaffakıyetlerinden uzun uzadıya bahsediyor; ve sonunda da:

(Artık hilâfetinizin ilânı zamanı pek yaklaşmıştır. Her an, davetimize intizar ediniz. Ve bu davet haberi geldiği vakit mümkün olabildiği kadar süratle Kûfeye geliniz.)

Diyordu.

Müslimin bu mektubu ile, mektubu hâmil olan atlı, derhal (Mervan) a gönderilmişti. Mervan mektubu okur okumaz, hemen atına binmiş; yıldırım süratile (Harran) kasabasına gelmişti. Oradan da, ayni süratle (Hamime) kasabasına bir süvari müfrezesi göndermişti.

(Arkası var)

EKONOMİ

Yumurta Ambalâjı İçin Yeni Kararlar

Yumurta ihracatını intizama sokmak ve dış alıcı memleketlere gidecek yumurtaların ambalâjlarını ıslah etmek için Ticaret Odası tarafından bazı tedbirlerin alınması kararlaştırılmıştır. Samanla yapılan ambalâjların yumurta kaliteleri üzerinde tesiri görüldüğünden bundan böyle saman yerine rende kırmıtıları, yani tahta talaş tozu kullanılacaktır. Yumurtaların ihraç limanlarına bu usulde ambalâj edilmiş olarak getirilmesi temin edilecektir. Bunun için icap eden yerlere tahta talaş tozu gönderilecektir.

Altın Fiyatları

Bir hafta evveline kadar borsa dışı altın fiyatlarında azar azar bir yükselme görülüyordu. Bunun sebebi Anadoludan perakende olarak altın mübayaa olunmasıdır. Maamafih son günlerde bazı vilâyetlerden piyasaya altın getirildiğinden tekrar 1038 — 1040 kuruşa düşmüştür. Bir İngiliz altını 1150 — 1152, bir Napoleon altını 935 — 940, bir Rus altını 1200 — 1205. ve bir Alman altını 1080 — 1085 kuruştur. Osmanlı Bankası banknotu 254 — 255 kuruş arasındadır.

Anadoluda Yağmurlar

Iki gündenberi Anadoluda ve Trakyada havalar kurak geçmektedir. Yalnız Van civarına 2,0 ve Rizeye 0,7 miktarında yağmur yağmıştır. Urfada sıcaklık derecesi gölgede azamî 32, Edirne, Çorlu, Bilecik ve Eskişehirde 30 dereceye yükselmiştir. Cenup mıntakamızda ise hararet azamî 28 dereceyi geçmemiştir.

Patates Cinsleri 5 Tipe Ayrılıyor

Ticaret Odası, patates standardı etrafında çok mühim tedbirler almıştır. Memleketin her neresinden gelirse gelsin, patatesler beş tipe ayrılacaktır. Birinci tip patatesin her biri 125 gramdan yukarı ağırlıkta bulunacaktır.

İkinci tip 71 gramdan 125 grama kadar, üçüncü tip 40 gramdan 71 grama kadar, dördüncü tip 25 gramdan 40 grama kadar olacaktır. Beşinci tip ise 25 gramdan eksik olmıyacaktır. Her tip ayrı ayrı çuvallara konulacak, her çuval 75 kilodan noksan bulunmıyacaktır. Çuvallara yüzde ikiden fazla kesik patates konulmaması şarttır.

Bakkallarda da bu şekilde satılacak

Çuvalların üzerine tip numarası ve cinsi de yazılacaktır. Bakkallarda bütün patates sattışları bu kayıt ve şartlarla yapılacaktır. Odanın bu kararına aykırı hareket edenlerden yüz lira ceza almacaktır.

Oda, piyasaya gelmiye başlıyan patates mahsulü için şimdiden faaliyete geçerek memurlarile patates işini kontrol edecektir. Bu karar, halkımızı fiyatına göre muayyen tiplerde patates almıya alıştıracağı gibi bakalların da ihtikârına mâni olacak, çürük, kesik ve küçük patatesler bundan böyle satılamıyacaktır. Bu karara aykırı hareket eden bakkallar da yüz lira cezaya çarptırılacaktır.

BORSA

26 MAYIS ÇARŞAMBA

PARALAR

Sterlin	621,—	627,—
Dolar	123,—	126,—
Fransız Fr.	110,—	114,—
Liret	120,—	125,—
Belçika frangı	80,—	84,—
Drahmi	18,—	18,—
İsviçre Fr.	568,—	568,—
Leva	21,—	23,—
Florin	63,—	66,—
Kron Çek	70,—	75,—
Şilin Avusturya	21,—	23,—
Mark	25,—	28,—
Zloti	20,—	23,—
Pengo	21,—	24,—
Ley	12,—	14,—
Dinar	48,—	52,—
Kron İsveç	28,—	28,—
Altın	1033,—	1035,—
Banknot	254,—	255,—

ÇEKLER

Londra	625,—	623.50
New-York	0,7907	0,7975
Paris	17,685,	17,7975
Milâno	15,0240	15,06
Brüksel	4,6882	4,6996
Atina	87,44	87.65
Cenevre	3,4588	3,4665
Sofya	64,—	64,1540
Amsterd.	1,4382	1,4415
Prag	22,685	22,7393
Viyana	4,2192	4,2296
Madrid	13.68	13,7125
Berlin	1.9696	1.9750
Varşova	4.1696	4,1796
Budapeşte	3.9920	4.0016
Bükreş	107.68	107,9390
Belgrad	34,40	34,4825
Yokohama	2.7320	2.7382
Moskova	23,9825	23,925
Stokholm	3,1032	3,11

Borsadaki dünkü muameleler

Dün şehrimize Ziraat Bankası namına yirmi yedi vagon buğday gelerek siloya alınmıştır. Piyasaya gelen buğdaylar yirmi iki vagondur. Ayrıca dört vagon çavdar ile bir vagon arpa gelmiştir. Dünkü satışlar biraz gevşek olmuştur. Alıcılar soğuk davrandıklarından az mal satılmıştır. Fiyatlarda hiçbir tebeddül olmamıştır.

Dün Haydarpaşadaki silolardan üç bin beş yüz ton buğday ihraç edilmiştir.

LİMAN HAREKETLERİ

Bugün limanımıza gelecek vapurlar:

Saat: 12 Ankara Karadenizden 15,15 Bartın Mudanyadan, 6,30 Saadet Bandırmadan.

Bugün limanımızdan gidecek vapurlar:

Saat: 12 Tarı Karadenize, 9,30 Uğur İzmite, 8,30 Kocaeli Mudanyaya, 20 Saadet Bandırmaya, 10 Dumlupınar Mersine.

Borsada Dünkü Muameleler

Dün borsamıza gelen Paris telgrafı Türk borcunu açılış 261 ve kapanış 260 frank göstermiştir. Borsamızda bu hisseler 19,70 liradan açılmış ve 19,65 lirada kapanmıştır. Kuponların tediyattı devam etmektedir. Avrupadan her gün en aşağı beş yüz kadar arbitrajlık Türk borcu gelmektedir. Bu kadar fazla malın muntazaman gelmesi muamele itibarile borsacılar mahafilinde tereddüt uyandırmaktadır. Türk borcu hamilleri borsamızın bu kadar fazla tahvilin yükü altında kalmasından ürkmektedirler. Diğer tahvillerde bir tebeddül yoktur. Aslan çimentosu 13,65 liradır. Pariste Osmanlı Bankası hisselerinin kapanış fiyatı 460, Paris elektrik şirketi 1310, Süveyş kanalı 23500, Royal Doyç 5165, Fransız rantı 63,20, Yugoslavya rantı 227 franktır. Merkez bankamızda bir sterlinge 623 - 626 kuruş fiyat tesbit olunmuştur.

Fuar komitesi toplandı

Ticaret odası fuar komisyonu dünkü toplantısında İstanbul standının mükemmeliyeti ettrafında bazı kararlar vermiştir. Oda, yapılacak standda Istanbul mıntakasının bütün mahsulât ve mamulâtından nümuneler bulunduracak ve ayrıca grafiklerle şehrimizin piyasa ve ekonomi vaziyetleri gösterilecektir.

Kırmacılar da Kredi İle Satış Yapmıyorlar

Zahire piyasasında bir firmanın tediyatını tatil ederek yüzde elli ile anlaşması üzerine zahire satışları peşin para ile yapılmaktadır. Kırmacılar da unculara kredi ile satışı kesmişlerdir. Uncular peşin para ile iş görmek mecburiyetinde kalmışlardır.

ZAHİRE BORSASI

26-5-937

FİATLR

	Kr. Pa.	Kr. Pa,
Buğday yumuşak	6, 7½	6,33
Buğday sert	5, 2	6,10
Arpa	4, 5	—,—
Çavdar	4,15	—,—
Yulaf	4,35	—,—
Susam	15,25	—,—
Kuşyemi	10,15	—,—
Tiftik mal	110,—	112,—
Tiftik deri	100,—	—,—
Yapak	58,—	—,—
Peynir beyaz	23,25	27,20

GELEN

Buğday	615	Ton
Çavdar	60	Ton
Arpa	15	Ton
Un	23	Ton
Peynir	20	Ton
Kaşar	1	Ton
Yapak	3	Ton
İç fındık	1¼	Ton

DIŞ FİYATLAR

Buğday Liverpul	6,67 K.
Buğday Şikago	5,69 K.
Buğday Vinipek	5,98 K.
Arpa Anvers	4,86 K.
Mısır Londra	3,84 K.
Keten T. Londra	8,08 K.
Fındık G. Hamburg	93,92 K.
Fındık K. Hamburg	93,92 K.

Fuçada Bir Memur Rüşvet

İzmir, (TAN) — Foça tapu memuru Mehmet, otelci Esattan rüşvet alırken cürmümeşhut halinde yakalanmıştır.

LOKMAN HEKİMİN ÖĞÜTLERİ

Kuşüzümünün Arkadaşı

Amerikan fıstığına ve şam fıstığına birer yazı tahsis ettikten sonra, hemen daima kuş üzümü ile birlikte yediğimiz çam fıstığını unutursak haksızlık etmiş oluruz.

Zaten bu fıstığı veren çam ağacının da ilk vatanı yine Anadolu olduğundan, şam fıstığı dediğimiz öteki fıstık gibi, bu da bizim fıstığımızdır. Eski Yunanlılar, Lâtinler ve onlardan sonra Avrupalılar fıstık çammı Anadoluda tanımışlar ve oradan alıp kendi memleketlerinde yetiştirmişlerdir.

Fıstık çamı ağacı yemiş vermeden önce bulunduğu yer için pek değerli bir süstür. Kırlarda tabiî olarak yetiştiği vakit bulunduğu yere daima bir neşe verir. Hele akşam üzeri güneş batarken yaptığı kırmızı ışıkları fıstık çamının yeşil dalları üzerinde pek güzel bir manzara hâsıl ettiklerinden ressamlar bu manzaranın resmini yapmaktan çok hoşlanırlar. Bahçeleri süslemek için fıstık çamı yetiştirmiye nasıl çalışıldığını da şüphesiz bilirsiniz...

Amerika fıstığını, Şam fıstığını yalnız başlarına yemek âdet ise de, çam fıstığını yalnız olarak yemek âdet olmamıştır. "Bir tane olsaydı, onu fıstık üzüm ile beslerdim,, sözü de gösteriyor ki çam fıstığını üzümle yemek eski bir âdetimizdir. Buna sebep, şüphesiz, çam fıstığının öteki fıstıklar kadar tatlı olmamasıdır. Meselâ Amerikan fıstığındaki şeker nisbeti yüzde 17,66 olduğu halde çam fıstığında şeker nisbeti ancak 5,89 dur. Bundan dolayı onu üzümle tatlılandırmak iyi olur.

Fakat azotlu maddelerle yağ bakımından çam fıstığı Amerikan fıstığından daha ilerdedir. Azotlu maddeleri yüzde otuz ikiye yakın, yağı da yüzde kırk beştir. Bunlardan başka biraz (yüzde altı kadar) suyu da vardır.

Çam fıstığındaki yağın lezzeti hoşa giderse de, fıstık biraz eskiyince yağı acı olur. Bundan dolayı olacak ki, eskiden spor yerleri olmadığı vakit, çocuklar kırlarda dolaşırlarken, fıstık çamına rastlayınca kozalağını —haylice emekle— kırarak arasından fıstıklarını çıkarıp taze taze yemeği pek severlerdi.

Bu fıstık ta vaktiyle uzun bir müddet mühim bir ilâç olarak kullanılırdı. İbni Sina'dan önce büyük bir hekim olan Razi onu felç hastalığına karşı ve aşk işlerinde kudretsizliğe karşı tavsiye ettikten sonra büyük bir rağbet kazanmış ve en inatçı öksürüklere karşı kullanılmış, en sonra da on sekizinci asra kadar verem hastalığının baş ilâcı olmuştu.

Çam fıstığının insanı iyi beslediği şüphesiz olmakla beraber, şimdi artık hiçbir hastalığa karşı ilâç diye sayılamaz. Fakat mutfaklarda ehemmiyetli bir yeri vardır. Hele kuzu dolmasına kuş üzümü ile birlikte girmezse dolma tam olamaz. İrmik helvasına da yalnız başına karıştığı vakit ona daha üstün bir lezzet verir.

Maarif, Iktısat ve Nafıa Vekilleri

Dün Mecliste Bütceleri Konuşulurken Tenkitlere Ayrı Ayrı Cevaplar Verdiler

İktısat Vekilinin Mühim Nutku

Malî Müesseselerin Murakabesini ve Alman Kleringini Anlattı

Ankara, 26 (Tan muhabirinden) — Bugün İktısat Vekili B. Celâl Bayar, bütçe müzakeresi sırasında en güzel ve kanaat verici nutuklarından birini söylemiştir.

Nutkun ana hatları şunlardır:

"— Mecliste arkadaşların tenkitleri lehte de olsa, aleyhte de olsa müneb bih vazifesini görüyor. Münebbihe lüzum vardır. Düşüncelere salim istikametler veriyor. Her kâğıdı imza ederken bunun tesirini nefsimde görüyorum.

Malî müesseselerin murakabesi

Ticarî ve sınaî müesseselerimizin murakabe şekillerinde ittirat olmadığı söylendi. Doğrudur. Fakat sebep, işlerin tekâmül devresinde olmasıdır.

Devlet sermayesile kurulan malî müesseseler, divanın murakabesine tâbi olmalı mı? Bu dava, bütün dünyanın davasıdır. İktisat vekili sıfatile muhtar müesseselerin murakabesini herkesten çok isterim. Bunda büyük menfaatim vardır. Kendim çalışmıyorum. Çalışanlar yanlış yaparsa mesul benim. Bu yükten kurtulmak için murakabeyi her kesten evvel benim istememem lâzım. Fakat istediğim murakabe, devlet bünyesindeki dar, sıkı, teşebbüs kudretini kıracak murakabe değildir. Müesseselerin kendi bünyesindeki teknik murakabedir.

Diğer devletlerin ne yolda gittiği hakkında bir dosya topladım. Bazı arkadaşlar divanı muhasebata doğru gidildiğini söylediler. Istikamet bunun aksindedir. Bu da tabiîdir. İnsanlık devletçiliğe doğru gidiyor. Amme işlerinin bu sahada muvaffakıyetle görülmesi için bünye ve kuruluştaki teknik murakabe ile iktifa edilmesine lüzum vardır. Dünyanın her tarafında büyük malî müesseseler bu suretle işliyor. Başka memleketleri bir tarafa bırakalım, en büyüğümüzün dediği gibi, biz, bize benzeriz. Partimizin programında bir madde vardır ki, murakabenin bu şekilde olmasına lüzum gösterir.„

Petrol aramaları

Bundan sonra vekil, maden tetkik ve arama enstitüsünün muvaffakıyetlerle dolu bir raporunu okudu. Bu rapora göre, petrol arama vaziyeti şudur:

Mardinde ilk sondajda bazı umumî emmarelere tesadüfle kaldık. İkinci sondajda ayni civarda 500 metreye kadar vardık. Küllî miktarda havagazı çıktı. Petrolle meşbu tabakalara da tesadüf ettik. 1000 metreye kadar sondaja devam edeceğiz.

Müreftede 6 kuyu açtık. Ikisinden tabiî havagazi çıktı, birisinden de su ile karışık petrol bulduk. 7 inci bir kuyu açtıktan sonra burada sondaja devam edip etmemiye karar vereceğiz.

Adanada kılavuz sondajları yaptık. Iyi neticelere vardık. Burası için masrafı makinelere ihtiyaç var. Sonraya bırakarak elde bir makine ile araştırmalara girişeceğiz.

Çoruh bakır madenleri

Bundan sonra Bay Celâl Bayar, Çoruhta Kuvarsham bakır madenini harabiden kurtaran cesur bir mülâzimin hikâyesini anlattı. Bu mülâzimin hüviyetini anlamayı vekendisine bu kahramanlığının bir hatırasını vermeyi çok istemiş, fakat izini bulamamış, bu maden bir aya kadar işlemiye başlıyor. Buradan senede 5—10 bin ton bakır çıkacaktır.

Meclis, meçhul kahramanı şiddetle alkışladı.

B. Celâl Bayar krom istihsalinde rekorun bizde olduğunu ve birinciliği hiç bırakmıyacağımızı söyledi. Alkışlandı.

100 milyon tonluk linyit cevheri

Kütahyadaki linyit araştırmalarında yüz milyon tonluk cevher tesbit edilmiştir. Sahanın ilerisi vardır. Fakat B. Celâl Bayar, bu kadarının bugün için bize kâfi olduğunu, ilerisini aramayı bizden sonra geleceklere bırakabileceğimizi söylemiştir.

Iktısat vekili, 15 yerine yirmi ve yirmi iki senelik şileplerin alınabilmesi hakkında Türk şilepçilerinin isteğini kabul etmiye şahsen müheyyadır.

Fen heyeti buna razı olursa, alâkadarlar, haberdar edilecektir. Fakat vekil, bu sayede şilep ihtiyacımızın hallediieceğine kani değildir. Mallarımızın harice sevki imkânını hükûmet ele almıştır.

Liman yoksuzluğu

B. Celâl Bayar, liman yoksuzluğundan acı acı bahsetti, Karadenizde bir fırtına esnasında Samsun karşısında bulunurken vapur şehre, şehir vapura bakmış, fakat ikisi bir araya gelmemiştir. Karadenize gidip yolcu ve eşya çıkarmadan dönen vapurlar vardır. Zonguldakta âmme işleri bozulmasın diye bazan sıra bozuluyor, kömür almıya gelen vapurlar bekliyor,Mersinde fırtınada mavna filân gibi tahliye vasıtaları harap olmuştur. İstanbul rıhtımı dar olduğu için açıkta duran vapurlardan sahile tahliye ücreti Avrupadan nakil ücretine muadildir.

Fiyat murakabesinin güçlüğü

Iktisat Vekili, liman ihtiyacını böylece izah ettikten sonra fiyat murakabesi işinin güçlüğünü anlatmış ve şunları söylemiştir:

"— Toptan fiyatlarda muvaffak olduk, perakende de hayır... Perakendeye salâhiyetim yok diye işin içinden çıkmak istemem. Salâhiyet verilse bile iş çok müşküldür. Şimdiki teşkilâtım 3 misline ihtiyaç gösterir. Harpte divanıharp mürakabeleri bile neticesiz kalmıştır. Bu işlerde cebir ve kanundan ziyade tedbir lâzımdır.

Gümrük tarifelerinde hassasiyete ihtiyaç vardır. Sanayi erbabının hakkı gözetilmekle beraber müstehliki de himaye lâzımdır. Çimento sanayiine karşı ne himayekârız, ne de düşmanız. Hariçten çimento gelmesine sebep, mevcudun ihtiyaca kâfi olmamasıdır.

Kontenjan kalktıktan sonra...

Kontenjan kalktıktan sonra Türkiyeye her mal gelecektir. Gümrük himayesi kâfi ise, fabrikalar çalışabilir. Değilse malını indirmiye gayret ederler. Şark vilâyetlerimizde nakliyenin de çok tesiri var, burada çimentodan istifade edemiyorlar. Bunun için Sivasta bir çimento fabrikası kurmıya karar verdik. Tetkikler bitmiştir. Ecnebi paralarının düşmesinden zarar görenlere yardım meselesi, uzun muamelelere ihtiyaç göstermiştir. Bu hafta muameleler tamam oluyor.

1936 senesi ihracat için bir bolluk senesi idi. 1937 nin üç ayında da bu iyilik devam etmiştir. Geçen senenin ilk üç ayındaki 22 milyona mukabil bu sene, 36 milyon 700 bin liralık ihracat var.

Türk - Alman ticaret münasebetleri

Klering dolayısile Almanya, fazla mal almıştır. Fakat diğerlerine de ihracat artmıştır. Son aylarda müvazeneye doğru gidiyoruz.

Harpten evvelki ihracatımızı esas diye alırsak Almanyaya ihracat, harpten evvelki seviyeye varmıştır. Hedefimiz, istihsalâtı artırmak ve diğerlerile de ayni seviyeyi bulmaktadır.

Millet Meclisinde bütçe müzakereleri devam ederken

Nafıa Vekimizin Verdiği Yeni Müjdeler

Ankara, 26 (Tan muhabirinden)— Nafıa vekilimiz B. Ali Çetinkaya bugün Mecliste Nafıa vekâleti bütçesi konuşulurken yapılan ve yapılacak olan işleri anlattı, ayrıca mebuslara cevaplar verdi. B. Vekil, demiryolu siyasetimiz hakkında şu tafsilâtı bildirdi:

"Demiryolu inşaatı siyasetine hükûmetimiz devam etmektedir. Bilhassa Sıvas — Erzurum hattı ile meşgulüz. Bu yol vatanın ana hattı, esaslı bir damarıdır.

Bu sene 12 milyon lira nakit para sarfedilecektir. Sıvastan Çetinkayaya kadar olan kısmı açtığımızı hatırlarsınız. Çetinkayadan Divrige kadar takriben 70 kilometrelik bir mesafe vardır. Bu sene eylûle kadar burasını bitiriyoruz. Yine bu malî sene zarfında Ilıça varacağız. Ilıçtan öte tarafa Erzincana da gelecek sene eylûlde varacağız. Proğramımız budur ve bunun üzerinde ciddiyetle ve tam bir alâka ile çalışmaktayız. 1939 senesi eylûlünde de Erzuruma varacağız. Çetinkayadan Malatyaya kadar olan kısım bitmiştir. Demir ferşiyle meşgulüz. Bu haziranın ikinci haftasında tamamen bitmiş olacak ve açılma törenimizi yapacağız.

Kazanılan yol

Bununla Ankara — Sıvas — Malatya — Diyarbekir hattından İstanbul tarafından alınmak suretile 200 kilometre kadar mesafe kazanmış olacağız.„

Bundan sonra Çatalağızdan Zonguldağa kadar olan tünelli - az olmak la beraber - çetin kısmı da yapılacaktır ve bunu da eylûl ayında açacağız.

Almanya ile yeni müzakereye doğru...

Almanyaya ihracatı durdurmaktan ise diğer memleketlere ihracatı çoğaltmak daha doğru yoldur. Memleketimizde muhtelif memleketlerin 27 milyon lira paraları vardır.

Bununla yeni mahsulümüzden mal alıp çıkaracaklardır. Almanyada bunun aksine olarak paramız bağlanmıştır. Almanya ile anlaşmamız mucibince, bizim 70 liralık Alman malı almamıza mukabil onlar, 30 u döviz ihtiyaçlarımıza karşılık tutulmak üzere 100 alırlar. Bu yüzde 30 fazla pay, bu seneye kadar eriyordu. Bu sene eritilemedi.

Yaramızı gördük. Mahzuru zamanında hissettik. Derhal tedbir almadık. Bunu zamanına bıraktık. Mahsulün ortasında tedbir alsaydık, her cümerc olurdu. Münasip zaman ölü mevsimdi.

Almanlarla temastayız. Kendilerine bir teklifte bulunduk. Murahhas heyetimiz 3 temmuzda kendilerile Berlinde bu teklifi müzakere edecektir. Bu tekliften maksat, münasebetlerimizin normal seyrine mâni olabilecek hâdiselerin bertaraf edilmesinden ibarettir. Teklifimizin menfaatlerine uygun olduğuna kaniiz. Bunu kabul ederlerse memnun olacağız. Etmezlerse tedbirlerimiz alınmıştır.

Bugün ihracatın hızı artmıştır. Evkiden yalnız mal satmak istiyenler bugün sadece almayı düşünüyorlar. Bu gidiş, iptidaî maddelerimizin lehinedir.„

Divriği ve Zonguldağı da cümhuriyet bayramında açarız. Başlamış olan hatlarımızdan iki kısım vardır: Birisi, Afyon — Antalya hattının Burdurdan Antalyaya kadar olan kısmı diğeri de Zonguldaktan Ereğliye kadar olan kısmıdır. Bu hatlar için bu sene bütçemize para koymadık. Fakat bu, bu sene yapmıyacağız mânasına gelmesin. Bunun için bir para tedarik edilerek her halde diğer taraftaki teşkilâtlarımızı bozmıyarak devam etmek birinci derecede emelimizdir. Her halde bu sene bu iki hatta da başlıyacağız.

Musula kadar

Sonra mühim olan diğer bir teşebbüsümüz daha vardır. O da Musul ile Diyarbekir kısmını yapmaktır.Bu hat hududa kadar 300 kilometredir. Bunun üzerinde iki hükûmet anlaşmıştır. Biz Cizreye doğru inşaata başladığımız vakit onlar da Irakta başlıyacaklardır. Bu hat bizim için çok faydalı olacaktır. Biz, bu sene etüde başlıyacağız. Bunun için de lâzım gelen teşkilâtı yaptık. Tahsisatımızın demiryolu inşaatına mahsus olan diğer kısımları ve bir takım masrafları vardır. Tamirat masarifi vesaire, vesaire, inşaatın icap ettirdiği masrafların karşılığıdır. Demiryolu inşaatı hakkında söyliyeceğim bu kadardır.

Karayolları

Yol ve köprüler için 3 nevi tahsisatımız vardır.

Birisi bizim umumî bütçeye konmuştur.

Ikincisi fevkalâde tahsisattır.

Üçüncüsü de yüzde 15 yol parası olarak aldığımız hissedir. Bu paralarla bu sene esaslı olarak iki hat üzerinde çalışmaktayız. Birisi, İstanbul — Edirne arasındaki asfalt yolu diğeri de Lüleburgaza kadar olan kısmını ikmal ediyoruz.

Trabzondan itibaren Iran hududuna kadar olan transit yolu, bu paralardan İstanbul — Edirne yolunu 620 bin lira, transit yolunu 925 bin lira tahsis etmişizdir. Köprüler için de 100 bin lira ayırdık. Yekûn 2 milyon 145 bin liradır. Yani şose ve köprüler için meşguliyetimiz durmuş gibi bir vaziyette değildir. Mümkün olduğu kadar faali yeteyiz. Transit yolunun Trabzondan Karaköseye kadar olan mesafesi 512 kilometredir.

Köprüler meselesi

Köprülerin yekûnu kâgir olarak 73 e baliğ oldu. Bunlardan 16 sı 936 senesinde yapıldı. 17 sini de 937 bütçesine koyduk. Kısmen ihale edildi. Münakasaya kondu, kısmen de konmak üzeredir. Aldığımız bu yüzde 15 paralardan memlekette her halde payidar bir eser kalabilmek için, azamî istifade ederek köprü işlerini bitirmiye gayret etmekteyiz. Bu suretle, köprülerin yekûnu 73 e baliğ olmuştur. Köprüler üzerindeki maruzatım bundan ibarettir.„

Sulama işleri

Nafıa vekilimiz, sulama işleri etrafında da herkesi sevindirecek izahat verdi, toprağı sulama işinin feyizli bir şekilde ilerlediğini müjdeledi. Ayrıca fezeyanlara karşı da ciddî tedbirler alındığını, bu sayede Anadolu ve Trakyada bir çok ovaların bu afetten kurtarılması imkânlarına yakında kavuşulacağını bildirdi ve çok alkışlandı.

Maarif Vekilimizin İzahatı

Ankara, 26 (Tan muhabirinden)— Bugün Millet Meclisinde Maarif Vekâleti bütçesi münakaşa edildikten sonra Vekil B. Saffet Arıkan söz alarak, Maarif işlerimiz etrafındaki tenkitlere ve sorulan suallere uzun ve etraflı cevaplar verdi. B. Vekil, önce şu müjdeyi bildirdi:

"— Bu sene kültür bütçemizi geçen seneden 2,300,000 lira fazla olarak takdim ediyoruz. Bu miktar her sene artacaktır. Zira şükranla görüyoruz tahsil çağındaki çocuklarımızın sayısı her yıl çoğalıyor. Geçen sene 680 bin iken bu sene talebe sayısı 730 bine çıktı.„

Maarif Vekili bundan sonra yüksek tedrisata geçti, üniversitede ilk yıl talebe mevcudu 3000 iken bu sene 5000i bulduğunu, üniversitede bu yıl bazı ıslahat yapıldığını, yeni enstitüler açıldığını, yeni kurulan dil ve tarih fakültesile dil kurumunun meşkûr meşaisine devam ettiğini söyledi ve mektep mekteplerine geçerek ,bilhassa akşam sanat mekteplerine pek ziyade talebe tehacümü olduğunu, erkek sanat mekteplerinin de talebe mevcudunun akla hayret verecek derecede arttığını, hattâ müracaat edenlerden pek çoğunu alamamak mecburiyeti karşısında kalmdığını söyledi ve dedi ki:

"— Bu sebeple bu sene Ankarada sanat mekteplerine muallim yetiştirmek için bir mektep açıyoruz. 935 — 936 senesinde bu sanat mekteplerinde 1865 talebe, 189 muallim varken bu yıl talebe sayısı 2126 ve mual'im sayısı da 200 olmuştur. Bu senenin mezun talebe sayısı da (250) dir.„

Istılahlar ve tek kitap

Maarif Vekili, kız enstitüleri ve ticaret liseleri hakkında da göğüs kabartacak ve sevindirecek malûmat verdikten sonra lise ve ortamekteplerin çoğaldığını, hertarafta mektep açmak için gayret sarfedildiğini anlattı, sonra ıstılahlara geçerek dedi ki:

"— Arkadaslar; Atatürkün bizzat kendi nurlu eliyle basladığı ve bizzat mesgul olduğu ıstılahlar bitmek üzeredir. Riyaziye ve tabiiye terimleri bitmiştir. Bu is bitince tek kitap usulüne girmek için bir mahzur kalmıyor.„

Millî âbidelerimizi koruyoruz

B. Vekil program meselesi etrafında da izahat verdikten sonra millî âbidelerimize şöyle temas etti:

"— Arkadaşlar, anıtlarımızı korumaktaki hassasiyetinizi bildiğim için müsaadenizle bunlar hakkında kısaca malûmat arzedeyim. Geçen sene Topkapı Sarayının matbahları Türk ve İslâm eserleri müzesine bitişik Saraçane, Niğde de Akmedrese, Antalya da Yivli minare yöresinde bazı mimarî kısımlar, Divarbekirde Sencariye Erzurumda Çifte minareler tamir edilmistir. Bu sene kabul buyuracağınız tahsisatla da Sultan Ahmet medresesi, Konyada İnceminare, Alâeddin camii Türbesi, Karatas, Amasya bimarhanesi, İstanbul Türbeleri Erzurumda Üçgünbetler Bursada Yeşil türbe çinileri, Ankarada asi Serefeddin ve Hinnayı Ahmet paşa türbesinin tamirine başlıyacağız.

Sultan Fatih devrindeki saheserlerden biri olan Bedestan bu sene tamire başlanacak ve orası bir müze haline konacaktır... (bravo sesleri).

Ilk tahsil

Vekil Saffet Arıkan sözü ilk tahsile getirdi ve dedi ki:

"— Ecnebi ve azlık mekteplerin kontrolüne ehemmiyet veriyoruz.

"— Arkadaşlar, esas iş, köyü okutmak işidir. Hepinize takdim olunan şu pusulada görülür ki, nüfusum uzun 3,799,000 i kasaba ve şehirlerimizdedir. Nüfusları 200 den fazla olan köylerde 2.388,000, nüfusları 400—800 arasında bulunan köylerde 3.173.000 vatandaş oturduğu halde, nüfusları 400 den aşağı olan 32 bin köyde 6.836.000 vatandaşımız bulunmaktadır. Bizim nüfusu 800 den fazla olan köylerde beş sınıflı mektep yapmak gayemizdir. Amma nüfusu 400—800 arasında bulunan köylerde her iki veya üç köye isabet etmek üzere beş sınıflı mektep yapmak imkânını araştıracağız.„

"— Son olarak Türker arkadaşlarımız, kız ve erkekleri birarada okutmayıp ayırmamızı söylediler. arkadaşlar, bu, bir inkilâp prensibidir ki, münakaşaya değil, cevap vermeye bile değmez. Maruzatıma burada nihayet verirken gerek bendeniz hakkında ve gerek kültür ailesi hakkında gösterilen sevgi ve muhabbete ve iltifata bilhassa teşekkür ederim.„ (Alkışlar)

Kontenjan Usulünün ilga Edilmesine Karar Verildi

(Başı 1 incide)

olacaktır. Malımızı alanın malını almak. Malımızın satılması ve döviz bakımından ihtiyat tedbirleri alacağız.

Bir kısım memleketlerle karşılıklı klering münasebetlerimiz vardır. Klering, cari hesap demektir. Bu memleketler bize yüzde 20—30 bir marj ayırıyorlar. Bu marj, maliyemizin emrinde bir döviz kaynağı oluyor. Bunu muhtelif memleketlere zahmetle kabul ettirdik. Feda edemeyiz. Karşılıklı olan münasebetlerimiz bu farkı temin ettiği takdirde gelen eşya, gümrük resmini ödeyip serbestçe memleketete girebilir. Diğer bazı memleketlerden yüz alırız, yüz satarız. Aramızda bazı listeler vardır. Bunu geniş ölçüde hallederiz. Bunlar da bize döviz payı verirlerse kendilerine kapılarımızı açarız.

Çok satan, az alan memleketler vardır. Esefle söylerim ki, bunlardan en çok iptidaî madde alıyoruz. Takip edilecek usul, gelen malın bedelinin Merkez Bankasına yatması ve mal olarak memleketten çıkması yolundadır.

Başkalarına verilen haklar

Bizden çok alan az satan memleketler için zaten hiçbir kayıt yoktur. Başkalarına verdiğimiz haklardan otomatik surette onlar da istifade ederler. Bu gibi memleketlerle döviz almak ve vermek şeklinde münasebete devam edeceğiz.

Yeni sistem sayesinde kırtasiyat mülâkat kalkacak, memlekete daha çok mal girecek, fakat müvazene esası daima gözönünde tutulacaktır.

Vekiller Heyeti kabul ederse, yeni sistemi 5—10 güne kadar ilân edeceğiz.„

İspanyadan Gelen Mültecilerin Çoğu İtalyaya Çıktı

750 MÜLTECİDEN BURAYA SEKİZ KİŞİ GELİYOR

Ispanyada Madrid sefaretimize iltica edenleri alan Karadeniz vapuru bunların isteği üzerine pek çoğunu Sicilya adasına çıkarmıştır. Son karar üzerine her istiyenin Italya topraklarına çıkarılabileceği bildirildiğinden hemen bütün milliyetçiler şimdi Italyanın adasına çıkmış bulunuyorlar. Vapur, pazartesi akşamı Sicilyadan hareket etmiştir. Cuma akşamı limanımıza gelecektir. Vapurdaki 730 mülteciden Türkiyeye gelmek istiyen sekiz kişi kalmıştır.

29 Mayıs Cumartesi akşamı sevimli ve maruf

PANORAMA Bahçesi

Geçen sene gibi fevkalâde programla açılıyor.

Kartal Malmüdürlüğünden:

Tarh olunan vergi miktarı Lira K.	İhbarnamenin Tarih	No.	Ait olduğu sene	Mahalle si	Kime ait olduğu
42 00	24- 4 -937	7/7	933	Pendik	Otelci Hüseyin Hüsnü
9 30	4- 5 -937	7/17	933	Kartal	Kasap Varnalı Hasan
3 30	4- 5 -937	7/22	933	„	Hallaç Ali
4 96	5- 5 -937	7/25	933	„	Kalaycı Emin
3 08	7- 5 -937	7/41	933	Yakacık	Kasap Şemsettin
11 00	11- 5 -937	7/50	933	Pendik	Köfteci Ahmet Oğ. Recep
7 72	11- 5 -937	7/52	933	„	Kasap Mehmet Behçet
7 24	11- 5 -937	7/53	933	„	Kahveci Şaban
6 90	13- 5 -937	7/60	933	„	Kasap İsmail
11 59	13- 5 -937	7/61	933	„	Gazinocu Hasan oğ. Mehmet
4 80	13- 5 -937	7/62	933	„	Semerci Turosi
81 00	5- 5 -935	6/6	934	Maltepe	Kahveci Mustafa
3 02	13- 1 -936	6/32	934	„	Kahveci Fahri, M. Alı
12 60	2- 5 -934	4/92	934	Pendik	Hallaç Hıfzı Abdullah
4 22	1-12-934	5/46	934	Maltepe	Marangoz Şevket
16 75	15-11-934	5/25	934	Kartal	Kahveci Hasan ağa
4 78	15-11-934	5/26	934	„	Kahveci Tevfik oğ. Nazmi
3 83	15-11-934	5/27	934	„	„ Süleyman oğ. Mestan
12 91	24-11-934	5/37	934	Maltepe	„ Fahri
35	13- 3 -935	2/81	935	Pendik	Köfteci Yahya oğ. Yakup
28 98	2- 4 -936	6/38	935	„	Ahçı Vasil
86	30- 7 -935	5/33	935	„	Kebapçı İsmail oğ. Şevki
4 31	6- 4 -936	6/49	935	„	Kömürcü İbrahim Cevat
16 20	9-12-935	5/86	935	„	Sebzeci Şerafettin
4 91	27- 3 -936	6/34	935	„	Yorgancı Hasan Osman
11 30	4- 4 -936	6/45	935	„	Kasap Mehmet Ali
36 23	3- 4 -936	6/42	935	„	Kahveci Hasan Ahmet
1 90	24- 2 -936	6/10	935	Maltepe	Köfteci Mehmet Mahmut
9 31	4- 4 -936	6/47	935	Pendik	Bakkal Tevfik Mustafa
20 70	6- 4 -936	6/54	935	„	Ahçı Rıza Ali
17 59	29-11-935	5/80	935	Kartal	Ahçı Mehmet
4 04	11- 4 -936	3/86	936	Pendik	Kasap İbrahil Oğ; H. Ömer
23 57	11- 9 -936	5/3	936	„	Kasap İbrahil Oğ; H. Ömer
8 28	10- 2 -936	1/15	936	Kartal	Kasap Kâzım
16 16	22- 1 -937	6/18	936	Maltepe	Berber Ahmet Nuri
7 30	19- 2 -937	2/71	936	Pendik	Kasap Hasan Tahsin
7 25	3- 4 -936	3/34	936	„	Sebzeci İsmail Sadık.

Yukarıda isimleri yazılı "37" aded mükellefin kazanç vergilerine ait ihbarnameler ikametgâhlarının meçhul olduğu anlaşılması üzerine ilânen tebliğat icrasına karar verilmiş olmakla bu baptaki ihbarnamelerin pargalı bir kısmı daire salonuna talik kılınmış olduğundan tarihi ilânından 30 gün zarfında kendilerine ait vergi itiraz edilmediği taktirde katiyet kesp edeceğinden tebliğ makamına kaim olmak üzere keyfiyet ilân olunur.

Deniz Levazım Satınalma Komisyonu İlânları

Marmara Üssü Bahrî Satınalma Komisyonu Başkanlığından:

Cinsi	Kilosu	Tahmini tutarı Lira	İlk teminatı Lira Ku.
Bakla	4.000	200	
Semizotu	2.000	140	
Taze fasülye	8.000	640	
Kabak	5.000	350	
Patates	15.000	1050	
Taze sovan	3.000	150	
Kuru sovan	12.000	360	
İspanak	3.000	210	
Patlıcan	5.000	250	
Bamya	2.000	300	
Domates	6.000	240	
Salça	3.000	600	
	4490		336 75

Komutanlığımız Deniz erleri için yukarıda cinsi ve miktarları yazılı on iki kalem sebze açık eksiltme ile satın alınacaktır. Eksiltmesi 11Haziran937 Cuma günü saat 14 de İzmit Tersane kapısındaki komisyon binasında yapılacaktır. İsteklilerin yukarıda yazılı ilk teminatlarile birlikte kanunî vesikalarını muayyen gün ve saatte komisyon başkanlığına vermeleri. (2973)

Kapalı zarf Usulü ile Eksiltme ilânı

Muğla Nafıa Direktörlüğünden:

1 — 20-5-1937 Perşembe günü ihale edileceği ilân olunan Muğla Vilâyeti merkezinde yaptırılacak 34695 lira 75 keşif bedelli hususî idare ve 46365 lira 87 kuruş keşif bedelli Halkevi binaları eksiltmesine istekli çıkmadığından buna aid müddet 14-6-1937 Pazartesi günü saat onaltıda ihale edilmek üzere uzatılmıştır.

Keşif bedeli ceman 81061 lira 58 kuruştur.

2 — Bu işe aid evrak şunlardır.

A — Eksiltme şartnamesi.

B — Mukavelename projesi

C — Bayındırlık işleri genel şartnamesi.

D — Fennî ve hususî şartname.

F — Silsilei fiat keşif hülâsa cetveli

Istekliler bu evrakları 406 kuruş bedel mukabilinde Muğla Nafia Müdürlüğünden alabilirler.

3 — Eksiltme 14-6-1937 Pazartesi günü saat onaltıda Muğla vilâyeti Daimî encümeninde kapalı zarf usulü ile yapılacaktır.

4 — Eksiltmeye girebilmek için 6079 lira 62 kuruşluk muvakkat teminat vermesi ve Nafia Vekâletinden alınmış müteahhitlik vesikası ve ayrıca elli bin liralık yapı işlerini başardığına dair vesika göstermesi lâzımdır.

5 — Isteklilerin teklif mektuplarını üçüncü maddede yazılı saatten bir saat evveline kadar encümen reisliğine makbuz mukabilinde vermeleri muktazidir. Postada olacak gecikmeler kabul edilmez. (2946)

Büyükada

Tepeköyde yeni inşa olunmuş bir hane mobilya ile satılıktır. Büyükada iskelesinde Yıldız pastahanesinde Şükrü Babaya müracaat.

KAYIP — Tatbik mührümü kaybettim. Yenisini çıkaracağımdan eski mührün hükmü yoktur. — Firuzağada Ağahamamı cadesinde 21 Hayırlı apartmanında 1 numarada Şerife Kamer Gülbeyaz.

Türkiye Cümhuriyet Merkez Bankası

22 - 5 - 1937 Vaziyeti

AKTİF

		Lira
KASA:		
ALTIN: Safî kilogram 21,043,637	29,599,558,25	
BANKNOT	16.581,373,—	
UFAKLIK	1,092,799,52	47,273,730,77
Dahildeki Muhabirler:		
Türk lirası	1,082,964,05	1.082,964,05
Hariçteki Muhabirler:		
ALTIN: Safî kilogram 5,054,479	7,109,529,31	
Altına tahvili kabil Serbest dövizler	47,734,84	
Diğer dövizler ve Borçlu klering bakiyeleri	42,263,818,05	49,421.082.20
Hazine Tahvilleri:		
Deruhde edi. evrakı nakdiye karşılığı	158,748,563,—	
Kanunun 6 ve 8 inci maddelerine tevfikan hazine tarafından vâki tediyat	13,372.427.—	145,376,136,—
Senedat Cüzdanı:		
HAZİNE BONOLARI	2,000,000,—	
TİCARÎ SENEDAT	25,553,325,22	27,553,325,22
Esham ve Tahvilât Cüzdanı:		
A — (Deruhde edilen evrakı nakdiyenin karşılığı Esham ve (Tahvilât (itibarî kıymetle)	37,563.770,47	
B — Serbest esham ve tahvilât	3,857,800,77	41,421,571,24
Avanslar:		
Altın ve Döviz üzerine	66,492,10	
Tahvilât üzerine	8,551,804,31	8,618,296.41
Hissedarlar		4,500,000,—
Muhtelif		11,754,333,27
Yekûn		337,001,439,16

PASİF

		Lira
Sermaye		15,000,000,—
İhtiyat Akçesi		
Adî ve fevkalâde	2,105.172,40	
Hususî	4,516,007,70	6,621,180,10
Tedavüldeki Banknotlar:		
Deruhde edilen evrakı nakdiye	158,748,563,—	
Kanunun 6 ve 8 inci maddelerine tevfikan hazine tarafından vâki tediyat	13,372,427,—	
Deruhde edi. evrakı nakdiye bakiyesi	145,376,136,—	
Karşılığı tamamen altın olarak ilâveten tedavüle vazedilen	19,000,000,—	
Reeskont mukabili ilâveten ted. vazd	12,000,000,—	176,376,136,—
Türk Lirası Mevduatı:		14,052.841,03
Döviz Taahhüdatı:		
Altma tahvili kabil dövizler	1,463,99	
Diğer dövizler ve alacaklı klering bakiyeleri	22,670,479.01	22 671 943,—
Muhtelif		102,279,339,03
Yekûn		337,001.439,16

2 Mart 1933 tarihinden itibaren
İskonto haddi % 5½ Altın üzerine avans % 4½

İŞTE BİR GÜL
İŞTE BİR GELİNCİK
İŞTE BİR LÂLE

Bu renkleri ancak VENÜS ruju temin eder. Yeni icad ve Amerikan formülü VENÜS RUJLARI harikulâde cazip ve çok sabittir. Sıhhî VENÜS RUJLARI dudakları yakmaz ve yayılmaz. Kullananları hayrete düşürür.

Sıhhat noktai nazarından
ÇOK GÜZEL
bir tarzda yapılmış şık çocuk arabaları, her yerden ucuz fiyatlarla yalnız
Baker Mağazalarında
satılmaktadır.

ZAYI — 227 numaralı ve 51 sicil kayıtlı arabamın ehliyetnamesini kazaen zayi etmiş olduğumdan yenisini çıkaracağım, eskisinin hükmü olmadığını ilân ederim.

Hayik Kazancıyan

ZAYI — Taksimde Fikri Tevfik otomobil okulundan 926 yılında almış olduğum 429 numaralı şehadetnamemi kaybettim. Yenisini alacağımdan zayiin hükmü yoktur.

Meriçli Ali Girgin

TASFİYE İLÂNI

Hali Tasfiyede Şark Demir Yolları Türk Anonim Şirketi

2 inci ilân

19 Mart 1937 tarihinde inikad eden Şark Demiryolları Türk Anonim Şirketi hissedarlar fevkalâde içtimaında ittihaz edilen karar mucibince, ve satın alma mukavelenamesinin tasdikını mütezammin 3156 numaralı kanunun 5 Mayıs 1937 tarihli ve 3596 numaralı Resmî Gazetede intişarı üzerine mezkûr Şirket 5 Mayıs 1937 tarihinden itibaren fesih ve tasfiye haline vazedilmiş bulunmaktadır.

Bay Piyer Bakl, İpolit Buşaye, Röne Şaserio, Moris Dövi, Ernest Gutzviler tasfiye memurları olarak tayin edilmişlerdir.

Hali tasfiyedeki Şirketi ilzam edecek bütün muamelelerin ve alelûmum mezkûr Şirketi alâkadar eden bilcümle evrak ve vesaikin asgarî iki tasfiye memurunun imzasını havi olmaları icap eder.

* * *

Ticaret kanununun 445 inci maddesi mucibince, alacaklılar alacaklıların kayıt ve tesbit ettirmek üzere Şirketin İstanbulda, Sirkeci garındaki merkezine müracaat etmeye davet olunurlar.

İşbu ilân birer hafta fasıla ile 3 defa gazetelerle intişar edecektir. Yukarıda zikredilen bir sene müddet 3 üncü ilânın intişarından itibaren başlıyacaktır.

TASFİYE MEMURLARI

Devlet Demiryolları ve limanları İşletme U. idaresi ilânları

Muhammen bedeli (68,000) lira olan küçük yol malzemesi ile muhammen bedeli (25,500) lira olan şöminuman takozları 9-7-1937 cuma günü saat 15,30-da ayrı ayrı kapalı zarf usulü ile Ankarada idare binasında satın alınacaktır.

Bu işe girmek isteyenlerin küçük yol malzemesi için 4.650 ve şöminuman takozları için de 1,912,50 liralık muvakkat teminat ile kanunun tayin ettiği vesikaları, resmî gazetenin 7-5-1936 gün ve 3297 numaralı nüshasmda intişar etmiş olan talimatname dairesinde alınmış vesika ve tekliflerini ayni gün saat 14,30 a kadar komisyon Reisliğine vermeleri lâzımdır.

Şartnameler (124) kuruşa Ankara ve Haydarpaşa Veznelerinde satılmaktadır. (2921)

Istanbul Liman işletme idaresinden

1 — Hükûmet tarafından satın alınan ve Idaremize devrolunan Istanbul Dok ve antrepo şirketinin 1906 yılında ihraç eylemiş olduğu obligasyonlardan 12-5-1937 tarihinde Beyoğlu ikinci Noteri huzurunda icra kılınan keşide ile amorti edilen 302 tahvilinin itfa bedellerile tedavülde kalan obligasyonlardan 62 N. lı faiz kupon bedelleri Haziran 1937 den itibaren İş Bankası İstanbul şubesi tarafmdan idaremiz namına tediyeye başlanacağı,

2 — Amorti edilen her tahvil mukabilinde 62/80 N. lı 19 adet faiz kuponlarını havi olmak şartiyle cem'an (22) lira (44) kuruş ödeneceği bildirilir. (2934)

Siz de bu kremden şaşmayınız!

Bütün cihanda elli senedir daima üstün ve eşsiz kalmıştır.

KREM BALSAMİN

Büyük bir bilgi ve uzun bir tecrübe mahsulü olarak vücude getirilmiş yegâne sıhhi kremlerdir.

KREM BALSAMİN

Şöhretini söz ve şarlatanlıkla değil, sıhhî evsafının Paris, Londra, Berlin, Nev . York güzellik enstitülerinden yüzlerce krem arasında birincilik mükâfatını kazanmış olmakla isbat etmiştir.

KREM BALSAMİN

Gündüz için yağsız, gece için yağlı ve halis acı badem kremleri. Tanınmış ecza, itriyat ve tuhafiye mağazalarında bulunur.

İNGİLİZ KANZUK ECZANESİ
BEYOĞLU — İSTANBUL

"Providence" transatlantiğile
Paris Seyahatleri
1 ci seyahat 11 Haziran
2 nci seyahat 4 Ağustos
Dönüş: Nis - Monte Karlo - Roma - Brindizi - Pire - tarikile yapılacaktır.
Fazla malûmat için:
NAK
seyahat acentalığına müracaat.
Galata, Rıhtım cad. 7. Tel. 43126

Doktorun FİKRİ...

Sıhhatinizi muhafaza etmek ve Genç kalmak için her sabah Havagazı Şof-Ben ile bir Duş alınız.

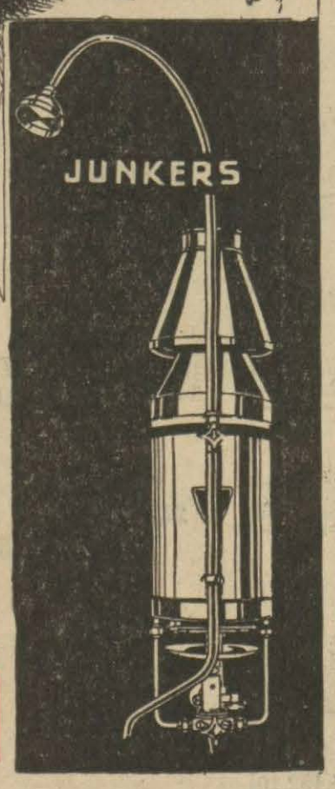

HAVAGAZI ŞOFBENİ

Öksürenlere: katran Hakkı Ekrem

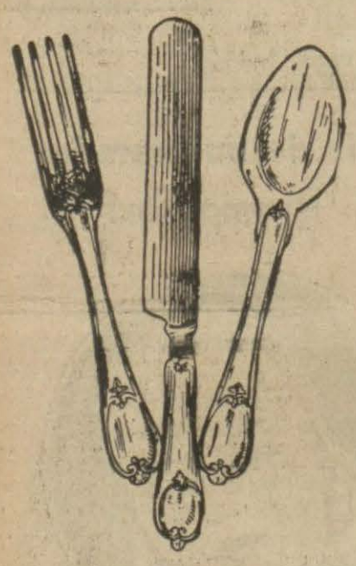

Artık ecnebi malı kullanmıya hacet kalmadı!

Tamamen Türk işçilerinin çalıştığı fabrikamızda;
Avrupa malından daha iyi ve daha ucuz

BAŞKURT

Çatal, kaşık ve bıçak takımları, çay kaşıkları vesaire kat'iyyen paslanmaz ve daima ayni güzelliği ve ayni parlaklığı muhafaza eden halis alpakadan yapılmaktadır. Her yerde arayınız ve Avrupa malını verirlerse almayınız.

Mekteb idarelerinin Nazarı Dikkatine:

Çatal, kaşık ve bıçak takımlarımızın tarzı imalini görmek istiyen mektep talebesinin grup halinde fabrikamızı ziyaret etmeleri rica olunur.

Umumî deposu: Tahtakale, 51 No. lı Poker tıraş bıçakları deposudur.
Fabrikası: Beşiktaş vapur iskelesi ittisalinde No. 28 - 30

istanbul Vakıflar Direktörlüğü ilânları

Semti meşhur ve mahallesi	Cadde veya sokağı	No. sı	Cinsi	Muhammen aylığı Lira K.
Şişli, Meşrutiyet	Ebekız	26-28	Valde apartmanının 8 inci dairesi	27 00
Şehzadebaşı, Kalenderhane.	Cami	4-7	Hane	12 50
Eminönü Ahıçelebi.	Valdehanı içinde	19, 20	Iki oda	30 00
Çakmakçılarda, Valdehanı	2 inci üst katta	32, 33	Iki oda	9 00
Mercan	Harbiye caddesi	3-68	Dükkân	3 50
Çarşıda	Püskülcülerde.	17-19	Iki dükkân	2 00
Keçihatun	Yağhane	25	Arsa	1 00
Ahıçelebi	Hasıriskelesi		Yeniköy ve Adalar kayıklar iskele yeri	47 50
Ahıçelebi	Yağ iskelesi		Kanlıca Pazarkayığı iskelesi	47 00

Yukarda yazılı mahaller 938 senesi Mayıs nihayetine kadar kiraya verilmek üzere açık artırmaya konmuştur. İstekliler 7 haziran 937 pazartesi günü saat 15 e kadar pey paralarile beraber Çemberlitaşta İstanbul Vakıflar Başmüdürlüğünde Akarat kalemine gelmeleri. (2979)

Konya iskân Müdürlüğünden:

Çumrada yapılacak göçmen evleri için lüzumu olan ve sureti ihzar ve ebadı ve cins ve miktarı fennî şartname ile kereste listesinde yazılı (913) metre mikâb mamul kerestenin 2490 sayılı kanun ve olbaptaki Vekiller heyeti kararına tevfikan 2-6-937 tarihine müsadif çarşanba günü saat 15 de Konya İskân Müdürlüğü Dairesinde pazarlıkla ihalesi yapılmak üzere eksiltmeye çıkarılmıştır.

1 — Keresteler Hadim ve Karaman arasındaki Kandevir ormanından ve hükûmetçe gösterilecek maktadan kesilecek ve orman resmi hükûmete ait bulunacaktır.

2 — Kerestelerin 455 metre mikâbı mamul olarak 31 Temmuz 937 tarihinde ve 458 metre mikâbı da yine mamul olarak 31 Ağostos 937 tarihin de Çumra kazasında Hükûmetçe gösterilecek tesellüm mahalline teslim edilecektir.

3 — Kerestelerin cins ve ebad ve miktarını gösterir liste ve fennî ve idarî şartnameler İstanbul ve Konya iskân müdürlüklerinde mevcud olup talipler her zaman görebilirler.

4 — Talipler kerestelerin muhammen kıymetine nazaran % 15 nisbetinde kat'i teminat akçesi depozito etmeye mecburdurlar.

5 — Talipler teminatlariyle birlikte Komisyona bizzat veya musaddak vekilleri vasıtasiyle muayyen gün ve saatte eksiltmeye iştirak edebilirler. (2937)

ÖLÇÜ ÜZERİNE

Fennî Kasık Bağları
Mide, barsak, böbrek düşkünlüğüne

Fennî Korsalar

Isteyenlere ölçü tarifes gönderilir.
Eminönü İzmir sokağı
Tel. 20219
ZAHARYA Orepulos
Taklidcilerden sakınınız.

Sahibi: Ahmet Emin YALMAN. Umumî Gazetecilik ve Neşriyat Türk Limited Şirketi Neşriyatı İdare Eden: S. SALİM. Basıldığı yer TAN matbaası

Kaç yaşında görünüyorsunuz?

Tecrübe gösteriyorki! :

10 kadın arasında 7 si yaşlarından daha ihtiyar görünüyorlar.

10 kadın arasında 2 si kendi yaşlarında görünüyorlar.

Yalnız 1 kadın daha genç görünüyor.

Sebebini okuyunuz:

Ihtiyarlamakla yaş meselesi mevzuubahis değildir. Belki cildinizdeki "Biocel, tabir edilen tabii ve sıhhatli cevherin mevcudiyeti rol oynar. Ciltleri Biocel cevherile zengin olan kadınlar 60 yaşlarında olsa bile gene genç görünürler. Cildiniz, Biocel cevherini kaybetmeğe başladığı vakit 25 yaşında olsanız bile ihtiyarlamış görünürsünüz. Kederler ve düşünceler Biocel'i kurutur. Bunun için cildinizi, genç, hayvanlarda gizlenmiş cilt hüceyratı merkezinden istihsal edilen taze ve saf Biocel'le besleyiniz. Bu cevher, cildinizi kuvvetlendirmek ve gençleştirmek hassasına maliktir. Tabii Biocel ihtiyatınızı uyandıracak ve cildiniz buruşukluklar, çizgiler, siyah benler gibi ihtiyarlık alâmetlerinden kendi kendine kurtaracak ve hakiki devamlı bir gençlik temin edecektir. Halihazırda Biocel cevheri haiz yegâne bir cilt unsuru vardır. O da penbe rengindeki Tokalon kremidir. Hemen bu akşam yatmazdan evvel tatbik ediniz. Sabah ta beyaz renginde Tokalon kremini kullanınız. Şayanı hayret bir netice ile karşılaşacaksınız. 72 yaşındaki kadınlarda buruşukluklar zail olacak 50 yaşındaki kadınlar ancak 32 yaşında görülecek ve genç kızlar ise hiç görmedikleri cazip güzellikte bir tene malik olacaklardır. Muvaffakıyet muhakkak ve teminatlıdır. Tecrübe ediniz. Memnun kalacaksınız.

Binlerce Tokalon müşterisinden müessesemize mektup yazanların müşahedeleri, kendiliğinden gelen en kıymetli delillerdir:

(Yüzümde ergenlik ve küçük delikler içerisinde bir takım sivilceler oldu ğundan iyi bir cilde malik değilim. Bir çok kremler kullandıktan sonra nihayet Tokalonda karar kıldım.)

D. S. No. 4 M... İzmir

(Cildim çok arızalı ve sarkıktı, bu hal, beni yaşımdan daha fazla gösterme kte idi. İşte altı aydır Tokalon kullanıyorum. Memnuniyetle itiraf ederim ki bu müddet zarfında düzgün ,beyaz ve taze bir cilde sahip oldum..)

S. Caddesi, D. Tüccarı

Y. A. M. Eskişehir

Bu mektupların asılları dosyalarımızda saklıdır

Mütercim Aranıyor

Ecnebi bir müessese tarafından ingilizceden türkçeye ve Fransızcadan türkçeye lâyıkile tercümeye muktedir iyi bir mütercim aranıyor. Taliplerin (Mütercim) rumuzile İstanbul 176 numaralı Posta kutusu adresine yazmaları.

HAKİKİ VİM İLE EŞYA ÇABUK ve ZARARSIZ TEMİZLENİR

Satılar daima yeni gibi görünür

Kablarınızı ucuz maddelerle temizlersiniz çabuk aşınırlar, çünkü bunlar pislikleri kazıyıp çıkarırlar. Satıhları yeni gibi muhafaza eden ve pislikleri çarçabuk çıkaran ancak VİM'dir. Nemli bir bez parçasının üstüne bir az VİM koyub hafifce silerseniz yağ ve pislikten eser kalmaz.

ÇATAL BIÇAK, AHŞAB AKSAM, PORSELEN EŞYA, BOYALI YERLER, MADENİ EŞYA ve CAM EŞYANIZI Temizlemek için dalma VİM kullanınız.

Taklidlerden sakınınız.

Devlet Demiryolları Avrupa Hattı 9 uncu işletme Müdürlüğünden:

Istanbul Banliyösünde Mühim Tenzilât

Florya, Yeşilköy, Bakırköy gibi sayfiye yerlerine aid demiryol banliyö ücretleri pek ziyade indirilmiştir.

Her gün istenildiği kadar seyahate müsait olan on beş günlük, bir aylık, üç aylık abonuman kartları gündelik münasebette bulunacaklar için çok elverişlidir.

Üç aylık bütün bir sayfiye müddeti için, abonuman kartı alındığı takdirde, verilecek para;

Yeşilköy, Florya - İstanbul için:
Üçüncü mevkide 775
İkinci mevkide 1107
Bakırköy - İstanbul için de:
554
775 kuruştur ki, sefer başına isabet eden miktar 3-5 kuruştan ibarettir. (1237) (2754)

Sovyet ORAK

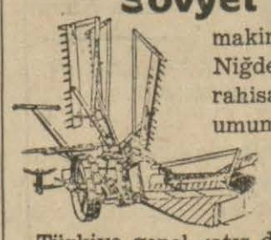

makineleri Konya-Niğde, Afyonkarahisar Vilâyetleri umumî acentalığı Ve ZENİT SEPARATÖRLERİ

Türkiye genel satış deposu ve her nevi alâtı ziraiye depoziteri:
TÜRK ZİRAAT Kol. Şti.
Tünel Cad. 83, Galata, Tel: Özinan
Telefon: 41986, şubeleri: İstanbul. Tel: 21850, Çumra: Telgraf: Kumrulu

ZENİT

Asrî süt makineleri hiç bir makineyi kendine rakip görmiyen müstesna bir SEPARATÖR'dür.

İyi istihsal ve bol randıman ancak 20 sene garantili kırılmaz cam müş'ireli ZENİT'le kabildir.

Çünkü :

Tekniğin bir şaheseri olan ZENİT daima ZENİT'tir.

Erzurum Abidesi Müsabakası iki Ay Uzatıldı

Güzel Sanatlar Akademisi Direktörlüğünden:

Erzurumda yapılacak olan âbideye aid müsabaka müddeti iki ay uzatılmıştır. Alâkadarlara ilân olunur. (2952)

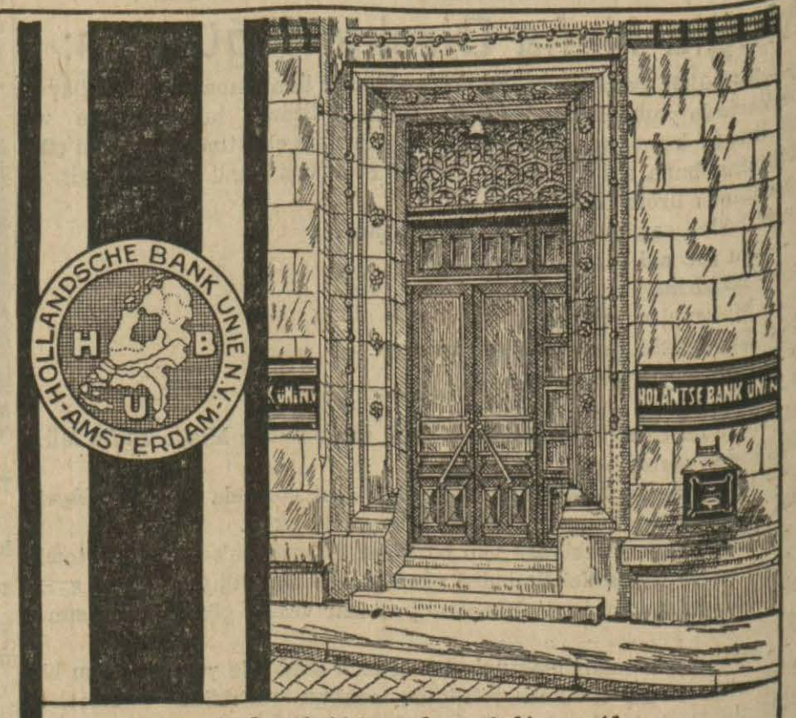

Mevduat için elverişli şartlar
Para plasmanı için öğütler
Kiralık Kasalar

Bütün gün arasız açıktır