CUMARTESİ 27 MART 1937

TAN
İstanbul Ankara Caddesi
TELEFON : 24318, 24319, 24310
TELGRAF : TAN, İSTANBUL
İKİNCİ YIL — No. 695
5 KURUŞ

TAN

BAŞMUHARRİRİ: AHMET EMİN YALMAN

Kupon 81

YENİ ÇOCUK ANSİKLOPEDİSİ
Bu kuponları toplayınız 10 kupona karşı Yeni Çocuk Ansiklopedisini 7 ½ kuruşa alabilirsiniz.

İTALYA, İNGİLTEREYİ TEMİN ETTİ

Ademi Müdahale Sistemine Muhalefet Etmiyecek

Fakat İtalyan Bahriyelileri Tarafından Tanca Limanına Bir Taarruz Yapıldı.

Londra, 26 (TAN) -- İtalyanın İspanya meselesi karşısında takınmış olduğu son vaziyet üzerine hâsıl olan endişeler durgunluk devresine girmiş bulunuyor. Son dakikada anlaşılan şudur ki: Fransanın İngiltere nezdindeki teşebbüsü, gönüllü meselesini Milletler Cemiyetine havale için değil, bilâkis Ademi Müdahale Komitesinin bu hususiaki vazifesinin teyidi içindir. İspanya sahillerinin kontrolü birkaç gün içinde kat'î şekilde başlıyacaktır. Komite mesaisine devam ediyor. Kontrol işinde Fransa ile İngiltere tam anlaşmış şekilde hareket edeceklerdir. Fakat İspanya hükûmetinin, kontrol işine İtalyanın müdahale edeceği hakkında vermiş olduğu nota zihinleri bulandırmış bulunmaktadır.

Hükûmetin Notası

Valensiya, 26 (A.A.) — Kabinenin dünkü toplantısının sonunda hükûmet, bu ayın 22 sinde İngiltereye vermiş olduğu notayı gazetelere tevdi etmiştir. Bu notada ezcümle şöyle denilmektedir:

"İspanyanın meşru ve kanunî hükûmeti, İspanya hükûmetinin elinde bulunan sahillerin bilhassa asilere casuslukla ve hattâ tecavüzlerle yardım etmekte olan İtalyan harp gemileri tarafından kontrol edilmesinin teşkil edeceği kanunî redaeti resmen ve alenen protesto eder. İspanyol hükûmeti, hükümranlık hukukunu muhafaza için elinden geleni yapmıya kat'î surette azmetmiştir. Hükûmet, tevellüt edecek netayiçten mütevellit mes'uliyetleri reddeder ve Ademi Müdahale Komitesi işlerinin sürüklenip gitmesinin ihtilâfın sirayet dairesini tevsi etmek gibi bir netice vermesi yüzünden tevellüt edecek tehlikeye nazarı dikkati celbeyler.,,

Notada İspanya hükûmetinin dilediği gibi silâh ve mühimmat tedarik edeceğini ve bayrağını taşıyan gemilerin kontrole tâbi olmasına razı olmıyacağını anlatmaktadır.

Tancada Bir Tecavüz

Tanca, 26 (A.A.) — Dün saat 16,30 da 30 kadar İtalyan bahriyelisi Demo Eracia ismindeki İspanyol gazetesinin işgal ettiği binaya hücum ederek camları ve çerçeveleri indirmişlerdir. Bahriyelilerden biri yaralanmıştır. İspanyol posta ve telgraf binasına da birkaç kere ateş edilmiştir. Şehirde büyük bir heyecan hüküm sürmektedir. Dükkânlar kapanmıştır.

İtalyanın Teminatı

Londra, 26 (TAN) — Ispanyaya ademi müdahale sisteminin yıkılmaktan kurtulduğunu gösteren alâmetler vardır. Ingiliz gazeteleri Italyaya karşı hücumlarını durdurmuşlardır. Bunun hükûmetin tazyiki ile olduğu sanılıyor Anlaşılan Ingiltere hükûmeti, Italyayı tatmin arzusundadır. Buradaki Italya büyük elçisi M. Grandi, Italyanın ademi müdahele prensibine aykırı hareket etmiyeceği hakkında hükûmete teminat vermiştir. Fakat Ispanyadaki gönüllülerin geri çağırılması meselesi ayrıca müzakere edilecektir.

[Arkası Sa 10 Sü 5 de]

İspanya Kontrolü Başlarken

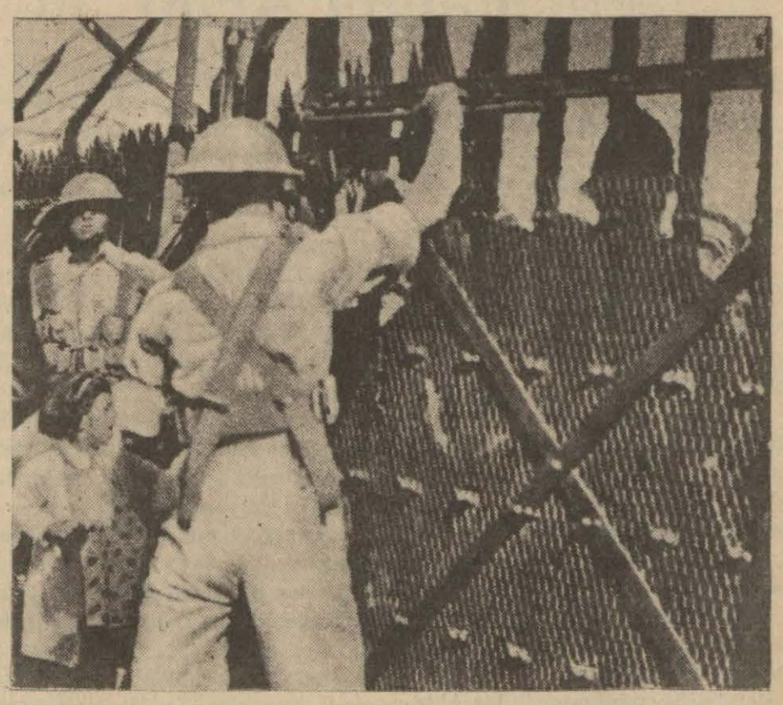

Cebelüttarıkta İngiliz mıntakasının İngiliz kuvvetleri tarafından tedbirler alındığını gösteren yeni fotoğraflardan

ATATÜRK ANKARA HALKEVİNDE

Ankara, 26 (TAN) — Reisicümhur Atatürk, bu gece Ankara Halkevinde tertip edilen Uludağ toplantısını yüksek huzurlariyle şereflendirdiler.

Belgrat Siyasî Anlaşması

Ahmet Emin YALMAN

Akdenizin garp kıyılarında kara bulutlar toplandığı bir sırada, iki Adriyatik devleti samimî bir siyasî anlaşmıya varmışlardır.

Bu iki vaziyet arasında bir münasebet aramak ilk nazarda hatıra gelir. Fakat bu yolda bir düşünce tamamiyle yanlıştır. Arada mutlaka bir münasebet aramak lâzım gelirse şunu diyebiliriz ki Doktor Stoyadinoviç - Kont Civano mülâkatı güzel bir sulh sunmuştur. Bu itibarla, İspanya işlerinden dolayı, bedbinlerin ihtimal verdiği gibi, Avrupa sulhünün tehlikeye düşmiyeceğini ve fena imkânların önüne geçileceğini ümit ettirecek bir sebeptir.

Akdenizde alâkası olan memleketlerle İtalya arasındaki gerginlik ve emniyetsizlik, devamlı iktısadî münasebetler kurulmasına ve huzur ve emniyetin temin ettiği nimetlerden istifade edilmesine bir engeldi. En evvel İngiltere hükûmeti İtalyaya dostça el uzattı ve gerginliği yoketmek maksadiyle centilmence bir anlaşmıya vardı.

Arkadan Doktor Tevfik Rüştü Aras Milanoda Kont Çiyano ile görüştü. Bu mülâkat sırasında Doktor Aras, Balkan konseyi reisi sıfatını da haizdi. Milano mülâkatı yalnız memleketimizle İtalya arasında değil, Balkan Birliği ile İtalya arasında dostluk münasebetleri ve huzur ve emniyet duyguları kurulması bakımından güzel bir adımdı.

Üçüncü adım da Yugoslavya ile İtalya arasında daha müsbet bir dostluk sahasına girilmiş olması, Akdeniz sulhü hesabına memnuniyetle karşılanacak bir hâdisedir.

Yugoslavya ile İtalya biribirine karşı kayıtsız kalamıyacak iki memlekettir. Kara hudutları çok kirift bir şekildedir. Adriyatiğin iki sahilinde, memleketlerinin boylu boyunca karşı komşudurlar. Biri ham madde yetiştiren, dışarıdan mamul eşya alan, diğeri ekmeğini kısmen dışarıdan tedarik eden ve mamul eşyasına müşteri istiyen iki komşunun istikrarsızlık ve emniyetsizlik içinde yaşaması iki taraf için de zararlı.

Rapallodan beri

Aradaki menfaat ihtilâflarına rağmen, 2 Şubat 1921 tarihinde Rapallo muahedesi imzalanmış ve böylece dostluk münasebetlerini temin edecek bir uzlaşmıya varılmak istenmişti. Fakat maksat bir türlü tahakkuk edememişti. Çünkü Fium serbest mıntakasının süpheli vaziyeti ve Baroş limanile deltasının Rapallo muahedesine bağlı gizli mektubundaki vâde rağmen, Yugoslavyaya verilmemesi buna engel olmuştu.

17 Mart 1922 de İtalya Fium meselesini açıktan açığa ilhak şeklinde, bir taraflı olarak halletti. Fakat derhal Yugoslavya ile müzakerelere gi-

(Arkası Sa. 10 Sü. 1 de)

Japonyanın Ankara Elçisi M. Toşinkio

Japon Sefiriyle Konuştuk

Yakında Bir Ticaret Muahedesi İmza Edilecek

Japonyanın yeni Ankara Büyük Elçisi M. Toşinkio, birkaç gün önce Cümhurreisimize itimat mektubunu takdim etmişti. Japon Büyük Elçisi dün şehrimize gelmiş ve "TAN,, muhabirini kabul ederek muhtelif siyasi meseleler üzerinde şu beyanatta bulunmuştur:

"— Türkiye ile Japonya arasındaki münasebat, çok dostanedir. Sizin de bildiğiniz gibi, Boğazlara ait mukavele, Japon meclisi tarafından tasdik edilmiş, S. M. İmparatorun da tasdikinden geçmiştir.

TÜRK — JAPON TİCARET ANLAŞMASI

Bir müddettenberi devam etmekte bulunan Türk - Japon ticaret anlaşması müzakereleri hayli ilerlemiştir. Bütün esaslar üzerinde anlaşılmıştır. Mukavelenamenin bir iki haftaya kadar tasdik edilmesi kuvvetle muhtemeldir.

Memleketinize ilk defa geliyorum. Ankara, pek kısa bir zamanda yepyeni olarak vücuda getirilmiş bir şehirdir. Orada kabil olduğundan çok daha fazla çalışılmış, o nisbette de muvaffakiyet kazanılmıştır.

Biz, Japonlar, Türkiyenin ileri hareketlerini büyük bir sempati ile karşılar ve bunların ne büyük müşküller içinde vücuda getirildiğini bir çoklarından daha iyi anlarız. Çünkü Japonya da bundan [illegible] sene evvel

[Arkası [illegible] Sü 4 de]

Belgrat Muahedesi Eski Anlaşmalara Tesir Etmiyecek

Berlin, Bükreş, Viyana Memnun, Macaristan Beğenmedi

Belgrat, 26 (TAN) — Burada İtalya Hariciye Nazırı Kont Ciano ile Yugoslavya Başvekili Dr. B. Stoyadinoviç arasında imzalanan siyasî anlaşmadan sonra bir de iktısadî mukavele imzalanmıştır. B. Stoyadinoviç tarafından Kont Ciano şerefine verilen ziyafette Başvekil, siyasî anlaşmanın hiçbir devletin menfaatine müteveccih olmadığını sarahatle söylemiş, Kont Ciano da verdiği cevapta bu anlaşmanın sulh eserini takviye edeceğini ve umumî bir anlaşmıya temel olacağını beyan etmiştir. Misafir Nazır yarın Romaya dönecektir.

Dahiliye Vekili Ankarada

Ankara, 26 (TAN) — Dahiliye Vekili ve C. H. P. Genel Sekreteri B. Şükrü Kaya, yarın sabah şehrimizde bulunacaktır.

Belgrat, 26 (A.A.) — Havas Ajansı muhabirinden:

Siyasi mahafilin kanaatine göre, İtalyan - Yugoslav anlaşmaları mütekabil tavizlere istinat etmektedir.

İtalyanın kazancı:

1 — Habeşistan imparatorluğunun tanınması.

2 — Yugoslavyanın Roma ekonomik anlaşmalarına kısmen iltihakı.

3 — Arnavutluk meselesi anlaşmada mevzuu bahsedilmediğine göre, Arnavutluk statükosunun zimnen tanınması.

4 — Başka bir devletle ihtilâf halinde Yugoslavyanın bitaraflığı.

Yugoslavyanın kazancı:

1 — Yugoslav kara ve deniz hudutlarının garantisi.

2 — İtalyanın tethişçi hırvatlara müzaheretten vazgeçeceği teminatı.

3 — İstriya ve Göricedeki Sloven akalliyetlere daha iyi muame.

(Devamı Sa. 10. Sü. 2 de)

Münhal Meb'usluk Namzetleri

Ankara, 26 (A.A) — Kayseri Saylavı Süleyman Demirezenden boşalan Kayseri saylavlığına Maliye Müsteşarı Faik Baysal ve Nuri Conkerden boşalan Gaziantep saylavlığına Hariciye Vekâleti Genel Sekreteri Numan Rifat Menemenci oğlu Parti Genbaş kurunca Parti namzedi olarak onaylanmışlardır. Sayın seçicilere bildirir ve ilân ederim.

C. H. P. Genel Başkan Vekili
İsmet İnönü

HORASANLI EBÂ MÜSLİM

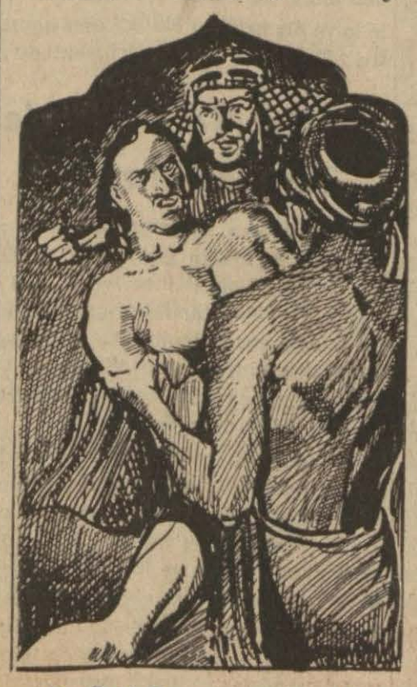

YENİ TEFRİKAMIZ BUGÜN BAŞLADI

"Kerbelâ faciası,, nı onun kadar müthiş cinayetler, kanlı maceralar takip etti. Büyük Türk kahramanı "HORASANLI EBÂ MÜSLİM,, in yaşattığı müthiş maceralar bugünden itibaren "Ziya Şakir,, in cevval kalemile "TAN" sütunlarında okuyuculara sunulmaktadır. "Kerbelâ faciası,, nı takip eden bu kanlı hâdiseler sizi sonuna kadar merakla sürükliyecektir.

Lûtfen Dokuzuncu Sayfamızı Açınız.

İÇKİ SARFİYATI BİR MİSLİ ARTTI

No. 50 — Yazan: MÜMTAZ FAİK

Akçakalede Çiy Köfte Ve Lâhmı Acin!

Akçakaleye giriyoruz..

Buraya niçin Akçakale demişler?.. Acaba beyaz badanalı bir kulesi olduğu için mi?.. Bu küçücük kule şüphe yok ki Cenubun kalesidir. Fakat neye yarar? Bunu pek bilemem!

Akçakaleyi Resülâynden biraz farklı buldum. Hiç olmazsa, bir çarşısı var. Serkldoryan sigarası aranırsa bulunuyor. Fakat bugün nedense kibriti kalmamış.. Elbette yakında o da gelir, eksikleri tamam olur..

Akçakalade evler yine o evvelki yazımda anlattığım gibi umumuyetle yumurtavari.. Fakat içlerinde dört köşe mek'ap biçimi olanlar da var. Bu, tarzı mimaride münhaniden hattı müstakime doğru bir tekâmülü ifade ediyor.

Şehri dolaşıyoruz... Burasını dolaşmak için beş dakika, hadi bilemediniz on dakika kâfidir.

Çok küçük, mini minicik bir Akçakale...

İşin doğrusu, hudut çizilirken arslan payı karşıda kalmış ve bize şehrin bir cüzüferdi isabet etmiş...

Hani büyük incir ağaçları vardır. Köklerinin biraz ilerisinden ufak filizler fışkırır. İşte Akçakale bu filizlere benziyor. Asıl büyük kök karşıda hududun öbür tarafında kalmış.

Kasabanın o bembeyaz kulesine tırmanınca, karşıyı daha iyi görüyorsunuz.

Telebyaz hakikaten büyük bir şehir. Ağaçlıklar arasında kırmızı damlarını farkediyorsunuz. Kerpiçle kiremit izdivaç etmiş. Binalar, toparlak esmer topraktan akelini değiştirmiş te onun yerine medenî bir serpuş giymiş..

Kasaba bir sırttan aşağı sarkıyor, ve ondan sonra uzun bir yol halinde Akçakaleye doğru akıyor..

Telebyaz kuleden bakılınca şehir, bu incecik yolu ve ağaçlardan peroka sile arkasını dönmüş bir Çinli kafasına ne kadar da çok benziyor.

Yol iyice sarsmış. Karnımız aç.. Vaktiyle Akçakaleye geleceğimizi haber verdiğimiz için bize güzel yemekler hazırlamışlar. Şimdi bu yemeği anlatmaya başladığım zaman sakın bana:

— Yediğin içtiğin senin olsun, bize gördüğünü anlat demeyin! Çünkü yemekte de sade tattığım değil, gördüğüm şeyler var.

Bir defa bunların yemekleri bizim şehirde yediğimiz yemeklerden tamamile başkadır. Burada şehirdekinden tamamile değişik bir mutfak hâkimdir. Cenup hududunu gezmiyenler bu mutfağı bilmezler:

Size yemeğimizin listesini söyliyeyim:

Çiy köfte, Lahmı-acın, Urfa kebabı, plâv, ve baklava...

Evvelâ çiy köfteyi anlatayım: Çiy köfte çiy etten yapılır.. Ve galiba "çiy yemedim ki karnım ağrısın" darbımeselinin ne kadar boş olduğunu isbat için icat edilmiştir. Çünkü bu çiy köfteyi yiyenin kat'iyen karnı ağrımaz. Başkasını bilmem fakat benim ağrımadı...

Türkçede bir söz daha vardır:

"— Hatır için çiy tavuk yenir!„ derler. Sade hatır için değil, insan aç olduğu zaman da çiy et yiyebilir.

Ben çiy eti Avrupada da yemiştim. Frenklerin file Ameriken dedikleri bir nevi yemekleri vardır. Öküz etinin sinirsiz tarafından alırlar, bunu et makinesile değil elle kıyarlar - Çünkü et makinesi deveranla hararet yapar ve eti pişirir, lezzetini bozarmış sonra bunun içine miktarı kâfi, zeytin yağı, yumurta sarısı, tuz, biber, İngiliz sosu, sirke velhasıl bütün baharlı şeyler konur, karıştırılır, ve âfiyetle tenavül buyurulurdu..

Fakat frenklerin file Ameriken'ile, Cenubun eğer tabir caizse, "file güneyi" olan çiy köfte arasında esaslı bir fark yoktur. Yalnız burada çiy köfte, koyun etinin sinirsiz tarafından yapılır, et kıyılmaz, havanda dövülür. Macun haline getirilir, sonra içine, bir miktar bulgur, kırmızı biber, maydanoz, doğranmış soğan konur ve sonra köfte haline sokulduktan sonra âfiyetle tenavül edilir...

İşte kçakalede, biz de aç karnına bu çiy köfte ile yemeğe başladık. Köfteleri yufka ekmeğine sardık ve yuttuk. Ne yalan söyliyeyim. Çok nefis bir şeydi...

Sıra Lahmı . acına gelmişti. Lahmı - acinin aslı, "Lahm be acin" yani hamurlu etmiş. Sonradan dilde ezile ezile Lahmı - acin olmuş.

Size şimdi de kısaca bundan bahsedeyim: Sıcak yuvarlak bir pide alınız üzerine biraz soğanlı biberli, yağlı kıyma sürünüz. Lahmi . acini eldeedersiniz.

Lahmi - acini büküp kıvırıp öyle yemeli. İşte o zaman bir sandviçten farksız oluyor.

Urfa kebabına gelince. Bu bizim bildiğimiz pideli kebaptır. Yalnız pidesi boldur. Ve yoğurt yerine domates salçası konmuş, pideleri baklava baklava kesilmiştir. Bu kebap Cenupta çok revaçtadır. Salçasında ufak tefek değişikliklerle, kimi yerde, Urfa, kimi yerde Kilis, kimi yerde Diyarıbekir kebabı ismini alır. Pideli Eyüp kebabını her yer kendi ismiyle benimsemiştir.

Baklavadan ve plâvdan bahsetmiyeceğim. Çünkü onlar bizim mutfağımızla Cenup mutfağ ıarasında müşterektir.

Oh karnımız ne kadar da iyi doydu.. Şimdi çıkıp şu karşıki Telebyaz hakkında biraz malûmat toplıyayım:

Telebyazın 2800 nüfus uvardır. Bunun 600 ü Ermeni, 1700 ü Süryanî 500 ü Kürttür. 600, 1700 daha ne eder? 2.300 değilmi, 500 Kürdü de buna katın etti mi 2800!.. Allah allah bu Suriye şehrinde Araplar ne oldu?.. Hiç Arap yok mu burada?.

Evet Telebyazda yerli olarak hiç Arap yoktur. Arap diye geçinenlerin hemen hepsi Kürttür.

Buna rağmen Telebyazda 32 manifaturacı, 3 kasap, 3 eskici, 2 kunduracı, 3 demirci, 2 tenekeci, 1 marangoz, 2 bakkal, bir terzi vardır.

Demek Telebyaz halkı 32 manifaturacı mağazasından satın aldığı ipeklileri, yünlüleri, pamukluları bu bir tek terzide diktiriyor. Bu terzinin her halde işten başını kaldırmaması lâzım!

Fakat öğrendiklerim büsbütün bu tahminin aksine çıktı. Terzi, dükkânında sinek avlamaktadır. Kendi söküğünü dikmek için bol bol vakti vardır. Çünkü terziye kimse gelip te dikiş diktirmez!..

O halde 32 manifatura mağazasının hikmeti vücudu?.

Kaçakçılık!..

Telebyaz hakikaten büyük bir kaçak deposudur. Burada bunun kaçakçılıkta ne mühim bir rol oynadığını size isbat etmek için depolardaki sermayeleri birer birer sayıp dökmekten başka çare yoktur.

Bu depo sahiplerinin kim oldukları-nı, işledikleri malları, bu işe yatırdıkları sermayeleri görürseniz, mühim bir kaçakçı merkezinin bütün makanizmasını da elle tutulur, bir halde anlamış olursunuz.

Yolcu Salonu İçin Anlaşma

Liman İdaresinin Galatada yaptıracağı yeni yolcu salonu hakkında Belediye ile Liman İdaresi mutabık kalmışlardır. Hazırlanan harita Şehir Meclisince tetkik ve tasdik edildikten sonra esas çalışmalara başlanacaktır.

Japonlar 100 Bin Ton Tuz Alacaklar

Japon tuz fabrikaları mümessilleri, İnhisarlar İdaresiyle yaptıkları temaslarda her sene asgarî olarak memleketimizden 100 bin ton tuz alacaklarını bildirmişlerdir. İzmirdeki Çamaltı tuzlalarında fazla istihsalât yapılabilmesi için yeni tesisat yapılmasına lüzum görülmüş ve idare yüz bin lira sarfiyle yeni bir kuvvei muharrike santralı tesi setmiye karar vermiştir. Tuzlada yeni kurulan ince tuz fabrikası günde 40 ton mutfak ve 10 ton sofra tuzu çıkarmaktadır. İhtiyaç arttığı takdirde bu miktar yüz tona yükseltilebilecektir.

Hamallık Kısım Kısım Kaldırılacak

Sırt hamallığının kaldırılması etrafında hazırlanan proje, Meclisin nisan devresinde müzakere edilecek ve kısım kısım tatbikine başlanacaktır. Bu takdirde seyyar satıcıların bilhassa iki, üç tekerlekli arabalarla iş yapacakları muhakkaktır.

Bunu gözönünde bulunduran Belediye, nakil vasıtalarından Belediyenin almakta olduğu harç tarifesini değiştirmiye karar verimiştir. Yeni hazırlanan tarife nisande Şehir Meclisine verilecektir.

Yeni tarife ile mevcut resimlerden bazıları azaltılmakta, bazıları çoğaltılmakta ve üç tekerlekli arabalar için de yeniden resim ihdas edilmektedir.

Türkkuşunda 750 kız üye

Türk Hava Kurumu İstanbul şubesi namına Şakir Hâzım tarafından dün İstanbul kız lisesinde havacılık hakkında bir konferans verilmiştir. Konferansta bulunan yedi yüz elli kız talebe, Türkkuşuna uçucu üye olmıya karar vermişlerdir. Dün saat 17 de de Galatasaray lisesinde ayni mevzu üzerinde bir konferans verilmiştir.

Balkan Konseyine Giden Murahhaslar

Atinada toplanan Balkan ekonomi konseyi dün son toplantısını yapmış ve dağılmıtşır. Konseye iştirak eden âzalarımız, yarın sabah Pireden limanımıza gelecek olan Rody veya Colonya vapuriyle şehrimize dönecek lerdir.

Bu Seneki Festival Eğlencesi

Belediye bu yaz yine bir İstanbul sezonu tertip etmiye karar vermiştir. Ancak bu yılki sezonun geçen iki yıldakinden alınan tecrübelere göre daha eğlenceli ve daha iyi geçmesi için çalışmaktadır. Bundan başka bu yılki sezona Balkanlılardan maada Macar, Sovyet ve Suriyeliler gibi civar memleketlerin de daveti kararlaştırılmıştır. Bu işleri tanzim etmek üzere seçilen festival komitesi dün de Belediye reis muavini Ekremin başkanlığında toplanmıştır. Komite dünkü toplantısında bilhassa sezonun spor haftasiyle meşgul olmuş ve bu arada Boğaziçi yarışma ehemmiyet verilmiştir. Bu yarışa sahil vilâyetlerimizin hepsinden yüzücü çağırılması muvafık görülmüştür. İstanbul sezonu ve festival için propaganda yapmak üzere ecnebi memleketlere büroşürler gönderilmesi kararlaştırılmıştır. Bu büroşürler için bir müsabaka açılacaktır.

Komite gelecek toplantısında tiyatro ve musiki festivaliyle uğraşacaktır.

Işte size bahar güneşi altında keyif çatan bir küfeci. Her zaman küfesini sırtına vuracak değil a!... Bu seferde üstüne çıkmış, kendini dinlendiriyor.

Şarap satışında yüzde yüz bir artma görülüyor

İnhisarlar İdaresinin 936 - 937 seneleri için hazırladığı yedi aylık istatistiklere göre, idarenin varidatı geçen seneye nisbetle mühim miktarda artmaktadır. Geçen sene Haziranından 937 Kânunuevvel sonuna kadar yedi aylık varidat evvelki senenin ayni aylarına nazaran 1,844,000 lira fazladır.

Kânunusaniden bugüne kadarki satışlarda da bu fazlalık daha ziyade artmıştır. Son yedi ay içinde bilhassa şarap satışlarında evvelki seneye nisbetle yüzde yüz fazlalık vardır. Bu artma, fiyatlarda yapılan tenzilâttan ileri gelmiştir. Ayrıca bütün maddeelrin satışları evvelki seneye nisbetle hissedilir dereecde artmıştır.

ALTMIŞ MİLYON GELİR

İdarenin son yedi aylık varidat yekûnu 34.987.000 liradır. Bu yekûnun hazirana kadar 60 milyonu geçeği tahmin edilmektedir. Hazırlanan istatistiğe göre, varidatın maddelere taksimi şöyledir: Son yedi ay içinde 7.227.000 kilo tütün satılmış ve bundan 23,978,000 lira varidat elde edilmiştir. Varidat miktarı evvelki seneye nisbetle 1,101,000 lira daha fazladır. Ayni müddet içinde 163,000,000 kilo olarak 3,753,000 liralık tuz satılmıştır. Bunda da evvelki seneye nisbetle 150,000 lira kadar bir artma vardır. Barut satışları da 300,000 liraya kadar artmıştır.

Yine yedi ay içinde 1.246.000 litre olarak 3.070.000 liralık soma satılmıştır. Soma satışlarında da yirmi bin lira kadar artış vardır.

RAKI VE ŞARAP SATIŞLARI

Asıl mühim fazlalık rakı ve şarap satışlarındadır. Son yedi ayda 882000 litre olmak üzere 1.579.000 liralık rakı satılmıştır. Evvelki seneye nisbetle 200.000 liradan fazla bir artış vardır. Şarap satışları ise yüzde yüz derecesinde fazlalaşmıştır. Evvelki [illegible] yedi ay içinde bu miktar 153.000 liraya yükselmiştir. Bunlardan başka likör, konyak ve muhtelif içkilerin satışlarında da yükselme görülmüştür.

Bir Genci 7 Yerinden Vurup Öldürdüler

Evvelki gece Fatihte feci bir cinayet işlenmiş, bir malûl gazi, evine davet ettiği bir genç tarafından rakı masası başında öldürülmüştür. Hâdise şöyle olmuştur:

Fatihte [illegible] malûl gazilerden Hayrettin oğlu Nuri, evvelki gece rakı içmek ve eğlenmek üzere bir genci davet etmiştir Nuri akşamdan masayı hazırlamış, davetlisi de gelince beraberce âleme başlamışlardır.

Sohbet ilerlemiş, vakit gece yarısını aşmış. Nurinin refikası ve çocukları diğer bir odada uyumıya gitmişlerdir.

Fakat saat tam ikide içki odasında müthiş bir gürültü işiterek uyanan Nurinin karısı, doğru kocasının bulunduğu odaya koşmuş ve Nuriyi masa başında muhtelif yerlerinden yaralı olduğu halde bitap bir vaziyette bulmuştur.

Hâdise, polis ve bekçiler tarafından da duyulmuş, yaralı Nuri, yarı ölü olarak Cerrahpaşa hastanesine kaldırılmış, fakat hiç bir ifadesi tesbit edilemeden ölmüştür.

Nurinin davet ettiği adam tarafından öldürüldüğü anlaşılmıştır. Çekmeceli bir genç olduğu tesbit edilen katil, cinayet akabinde heyecanla lâstiklerini bırakarak kaçmıştır.

Hâdisenin tahkikine müddeiumumî muavinlerinden Kemal elkoymuş ve dün bizzat tahkikatla meşgul olmuştur. Hastanede bulunan ceset muayene edilmiş, Nurinin muhtelif yerlerinden aldı'ı yedi derin yaranın tesiriyle iç ve dış nezften öldüğü anlaşılmıştır. Tahkikat derinleştirilmektedir.

İskele Tarifelerinde Tenzilât Yapıldı

İskeelsi olan Belediye ve hususî idareler tarafından gönderilen tarifeler, İktısat Vekâletince tetkik edilmiştir. Vekâlet, tarifeleri bir formüle bağlamıştır. Muhtelif maddeler üzerindeki mururiye resmi yüzde 25 - 75 derecesinde indirilmiştir. Tarife, Vekiller Heyetine gönderilmiştir.

Hububat ve toprak mahsulleriyle kıymeti az gıda maddelerinin tonundan alınan resim 20 kuruşa, yaş ve kuru sebze ve meyvalarla bilûmum mahrukat, maden ve kıymeti yüksek gıda maddelerinden alınmakta olan resim ton başına 60 kuruşa indirilmiştir. İnce âlat, edevat, sanayide müstamel maddeler ve ipekli mensucattan da ton başına 500 kuruş resim alınacaktır.

Karar Dün Bildirildi

Çöplerin imhası için medenî memleketlerde olduğu gibi fırınlar kurulması maksadile belediye reisinin derhal ecnebi firmalarla temasa geçmesi ve fırınlar yapılıncıya kadar çöplerin denize dökülmesi hakkındaki hükûmet kararı dün vali ve belediye reisliğine tebliğ edilmiştir.

Bu kararların tatbik tarzını görüşmek üzere dün belediyede bir toplantı yapılmıştır. Valinin başkanlığında yapılan ve saatlerce süren bu toplantıya belediye reis muavini Ekrem, fen müdürü Hüsnü, temizlik müdürü Nusret iştirak etmişlerdir.

Çöplerin mahallelerden toplanması ve toplandıktan sonra hangi iskelelerden mavnalara yükleneceğini ve nerede ve ne şekilde denize dökülECEĞİ görüşülmüştür. Konuşmalara bugün de devam edilecektir.

Dokuz Su Mütehassısı Geliyor

Nafıa Vekâletinin hazırladığı sulama plânının tatbiki için Avrupadan 9 su mütehassısı getirtilecektir. Bunların beşi merkezde, dördü de mıntalarda çalıştırılacaktır.

Süt İşi Belediyeye Gidiyor

Sütçülerle süt müstahsilleri arasında ihtilâf hâlâ devam etmektedir. Her iki taraf ayrı ayrı süt tevziine devam etmektedirler. Müstahsillerin Odaya yaptıkları müracaat etrafında bir rapor hazırlanmıştır. Ticaret Odasının mütaleasina göre, iki zümre arasındaki ihtilâf sütlerin cinsine ve halkın sıhhatine taallûk ettiği için doğrudan doğruya Belediyeyi alâkadar etmektedir. Ticaret Odasının raporu bugün Belediyeye gönderilecektir.

BİRKAÇ SATIRLA

İstanbul icra reisliğine tayin edilen B. Hamdi, bugün Ankaradan İstanbula gelecek ve pazartesi gününden itibaren yeni vazifesine başlıyacaktır.

•

Şehir Meclisinin. bir Nisan perşembe günü saat 14 te toplanacağı âzalara bildirilmiştir.

TAKVİM ve HAVA

27 MART CUMARTSİ

Bugünkü hava: BULUTLU

Bugün hava, değişik ve bulutlu olacaktır. Rüzgâr, muhtelif istikametlerden hafif bir kuvvette esecek, Ege mıntakasında fasılalı yağış kaydedilecektir.

Dünkü hava

Dün, hararet en çok 16, en az 10 santigrat, barometre 757 milimetre olarak tesbit edilmiştir. Rüzgâr, hafif kuvvette dğişik istikametlerden esmiştir.

3 üncü ay	Gün: 31 Kasım: 140
1355 Hicrî	1353
Muharrem 14	Mart 14
Güneş: 5,53 — Öğle:	12,19
İkindi- 15,50 — Akşam	18,28
Yatsı: 19,59 — İmsâk:	4,12

SON HABERLER

Adisababa Hâdisesinden Sonra

Belçika Başvekili Van Zeeland

Belçika Kralı Brükselde

Brüksel 26 (TAN) — Belçika Kralı Leopold Londradan buraya döndü. Kral buraya döndükten biraz sonra Başvekil Von Zeeland ile hariciye nazırı Spakı kabul ederek kendileriyle uzun müddet görüşmüştür. Bu görüşmede Kral tarafından bu iki devlet adamına son Londra görüşmeleri hakkında malûmat verildiği anlaşılıyor.

Cümhurreisimizle Irak Kralı Arasında

Ankara, 26 (A.A) — Reisicümhur Atatürk ile Irak Kralı Birinci Gazi arasında aşağıdaki telgraflar teati olunmuştur.

Majeste Birinci Gazi
Irak Kralı
Bağdat

Doğumlarımm yıldönümü münasebetiyle majestelerine en samimî tebriklerimi takdim eder, şahsî saadetleriyle dost Irakın refah ve ikbali için halisane temennilerimi arzeylerim.

K. Atatürk

Fahametlû Kamâl Atatürk
Ankara

Doğumumun yıldönümü münasebetiyle zatı fahimanelerinin mültefit telgraflarından dolayı kalben müteshassis oldum. Halisane teşekkürlerimin kabulünü rica eder, zatı fahimanelerine sıhhat ve saadet ve dost Türk milletine refah ve ikbal temenni eylerim.

Gaziyul'evvel

Almanya Papa İle Bozuştu

Berlin, 26 (A.A.) — Papanın vekili Mgr. Orsevigo, dün hariciye nezaretine gitmiştir. Mgr. Papa tarafından Alman katolik kiliselerinde okutturulan tamimin konkordato ahkâmını ihlâl etmekte olduğuna dair Almanya tarafmdan ileri sürülmekte olan iddiaları protesto etmiştir.

Diplomasi mahafili, Almanyanın Vatikandaki sefiri B. Von Bergenin buraya gelmesini Almanya ile Vatikan arasındaki gerginliğin bir nişanesi addetmektedir.

Balkan Ekonomi Konseyi Bir Tebliğ Neşredecek

Atina, 26 (Hususî) — Balkan Ekonomi Konseyi bu sabah umumî bir heyet halinde toplanarak üç encümenden gelen raporları tetkik ve tasvip etmiştir. Konsey akşama doğru Başvekil Metaksasın riyasetinde son toplantısını yapmış ve dağılmıştır. Konseyin mesaisine dair bir tebliğ neşredilecektir.

Avam Kamarasında Italyaya Karşı Hücum Durmadı

Fakat Roma da buna sert cevap veriyor

Londra, 26 (TAN) — İtalyanın Habeş umumî valisi General Graziyaniye karşı yapılan suikasttten sonra Adis-Ababada Habeşlere karşı çok kanlı bir katliâm tatbik edildiği hakkındaki haberler, bugün bile münakaşa ve müzakere mevzuu oluyor. Avam Kamarasında bu hususta sık sık söz alan meb'uslar vardır.

Kamaranın bugünkü celsesinde eski Başvekil Mister Loit Corç söz alarak, Adisababada irtikâp olunan mezalimden son derece şiddetle bahsetmiş, kıymetli ve dürüst bir asker olan Mareşal Graziyaninin yapılan katliâmdan dolayı teessüf etmiş olduğunu, Mussolininin de bu teessüfe iştirak ettiğini söylemiş, İtalyanların Avam Kamarasında geçen sözlerden kızdıklarını, fakat Italyanın istihkarile karşılanmaktansa hiddetiyle karşılaşmanın doğru olacağını anlatmıştır.

B. Henderson, Amerika sefarethanesine iltica eden ve hiç bir tecavüze uğramıyacaklarına dair söz verildiği halde hayvanlar gibi boğazlanan 700 Habeşlinin akıbetinden bahsetmiş, Habeşistana bir tahkik komisyonu gönderilmesini ve bu komisyonun gönderilmesine müsaade edilmediği takdirde Milletler Cemiyetinin infialini bildirmesi lâzım geldiğini anlatmıştır. Hariciye müsteşarı Lord Kranburn, Adisababa hâdiselerini daha evvel "bir haile,, olarak tavsif ettiğini hatırlatmakla iktifa etmiştir.

ROMADAN LONDRAYA CEVAP

Roma, 26 (A.A) — Habeş hâdiseleri hakkında Avam Kamarasında dün yapılan müzakereleri ve Ispanya işlerini mevzuu bahseden Tribuna gazetesi diyor ki: "Son zamanda aktedilen anlaşma ile aksi sabit oluncıya kadar İngiliz Imparatorluğuna bağlı bulunan İtalya hakkında İngilterenin hakikî hisleri nedir öğrenebilir miyiz? Vakıa dünyanın her tarafında olduğu gibi İngilterede de ecnebi memleketlerin hattı hareketi serbestçe tenkit edilebilir. Fakat bir hükûmet mümessilinin dün Avam Kamarasında olduğu gibi İtalyaya karşı yapılan küfürler müvacehesinde sıyrılıp işin içinden çıkması kabul edilemez. Işçi partisi Italya aleyhinde hükûmetin müsaadesi ile değilse bile müsamahasiyle hakikî bir tahrikçi olarak hareket etmektedir.

Binaenaleyh soruyoruz: Kökleşmiş ihtilâf sebeplerini bir tarafa bırakarak Yugoslavya ile anlaşan İtalya mı, yoksa ananevî bir dost olan memleket aleyhindeki haleti ruhiyeye malik olamıyan İngiltere mi, hakikî bir sulh dostudur?,,

Amerikada Zelzele

Los . Angeles, 26 (A.A.) — Şiddetli bir zelzele dün iki defa şehri sarsmıştır.

Siyasî Müsteşarlarımız

Siyasî müsteşarlarımız evvelki günden itibaren resmen vazifelerine başladılar ve Vekiller Heyeti içtimaında ilk defa olarak evvelki gün hazır bulundular.

Burada Millî Müdafaa siyasî müsteşarı Necip Ali Küçüka'yı görüyoruz.

Adliye müsteşarı Salâhattin Yargı

Sıhhat Vekâleti S. müsteşarı Dr. Hulûsi

ASKERÎ MEMURLAR SANDIĞI

Ankara, 26 (TAN) — Millî Müdafaa Vekâleti kara, deniz ve hava zabitleriyle askerî memurları için bir tasarruf sandığı kurulmasını kararlaştırmış, bunun için hazırladığı kanun projesini Vekiller Heyetine vermiştir. Sandığın kuruluş şekli ve diğer hususları bir nizamname ile tayin olunacaktır.

Sigorta Primleri İçin

Ankara, 26 (TAN) — Vekiller Heyeti sigorta primleri hakkında bir karar kabul etmiştir. Bu karara göre, şirketlerin hariçte bulunan mükerrer sigortalarına tediye edecekleri yüzde 3,5 serbest döviz primi, tediyeye mecbur bulundukları miktardan değil, tahakkuk eden miktarlardan hesap olunacaktır

On Yılda 34 Milyon Liralık Şeker İşlendi

Ankara, 26 (TAN Muhabirinden) — Türkiye şeker fabrikaları Anonim şirketi fevkalâde ve ikinci alelâde umumî heyeti içtimaını bugün İş bankası içtima salonunda, İş bankası umumî müdürü Muamer Erişin reisliğinde yapmıştır. Şirketin ikinci faaliyet senesi muamelâtına ait raporla 936 bilânçosu, meclisi idare ve müra.kipler raporu okunmuş, idare meclisi ibra edilmiştir.

Türkiye şeker fabrikaları anonim şirketi ilk normal ve muvaffakiyetli kampanyasını ikmal ederken Türkiye şeker sanayii de onuncu senesini muvaffakiyetle bitirmiş vaziyettedir. 10 senelik çalışmaları gösteren raporlara göre, 926 da Alpullu ve Uşak şeker fabrikaları 4710 ton pancar işliyerek 572 tonu mütecaviz şeker istihsal etmiş, köylüye pancar bedeli olarak 70.560 lira ödemiştir.

Halbuki 936 da dört fabrikada işlenen pancar 409,892 tonu, alınan şeker 65,880 tonu ve köylüye ödenen pancar bedeli ise üç milyon kırk sekiz bin 560 lirayı bulmuştur.

On sene içinde memlekette 324,450 ton şeker istihsal edilmiş ve 34,495,000 liranın memleket dahilinde kalması temin olunmuştur. Köylünün 10 sene zarfında istihsal ettiği pancar 2 milyon 173 tondur.

Buna mukabil 24 milyon 443 bin li lira almıştır.

Yine rapordan anlaşıldığına göre, sanayiimiz rençper ve işçi olarak her sene 35 bin aileyi geçindirmiş, 10 sene içinde yalnız hazineye istihlâk vergisi olarak 17 milyon lira kazandırmıştır. Şeker sanayii, halen hazineye 31250,000 lira tutan bir vergi tediye etmektedir.

ASKERÎ MEKTEPLERDE DÖNENLER

Ankara, 26 (TAN) Askerî mekteplerde sınıfta kalanların kıtaya sevkolunmıyarak askerî kâtip sınıfında çalıştırılmak üzere yetiştirilmeleri kararlaştırılmıştır. Millî Müdafaa Vekâleti, bu maksatla bir proje hazırlamaktadır.

FELEK

Ziftlenme Hikâyesi

Ara sıra ilâç alırım, Bilmem siz de alır mısınız ve bu aldığım ilâçların içinde karbonat dediğimiz sodalı beyaz tozdan başkasını her nereden ne fiyata alırsam alayım mutlaka pahalı alırım. Yani ilâçların fiyatını pahalı bulurum. Bu pahalılığı tanıdığım eczacılara söylerim:

— Bize yüzde on beş kalıyor, ne yapalım?! derler ve yakalarını kurtarırlar.

Depoculara söylerim:

— Bize yüzde on bırakıyorlar. Ne yapalım?! derler, onlar da işin içinden sıyrılırlar ve nihayet ben de ilâcı yapanı bulamadığım için sineye çeker, susarım.

Bilhassa hazır ilâçlarda müşahade edilen bu pahalılık yabancı ilâçlarda olduğu zaman gümrük, nakliyat gibi masraflar ileri sürülerek izah edilmekte ve içeride yerlisi yapılan ilâçların dışarıdan getirilmemesi de bu arada daima telkin ve tavsiye olunmaktadır.

Bu yüzdendir ki; Avrupadan gelen hazır ilâçların yüzde elli eksik tesirlisi de olsa — yerlisi yapılınca — ithaline müsaade edilmiyor. Sıhhî bir tedbir olmaktan ziyade ekonomik bir mülâhaza mahsulü olan bu hareketi tenkide mahal yoktur. Lâkin içeride yapılan ilâçlara konulan fiyatlar bazan — bazan değil, ekseri — o kadar fâhiştir ki insanın şikâyet etmemesine imkân yoktur. Yerli yapılanlarda ne gümrük, ne takas, ne de nakil masrafı varken bunların da Avrupa ilâçlarının fiyatına yakın fiyatlarla satılması ve alelhusus bu fiyatların Vekâletçe kabul edilmiş olması doğrusu zihinleri durdurmakta ve hastaları müşkül mevkie sokmaktadır.

Böyle bir ilâç satın aldığım bir ahbap dükkân, üstünde 125 kuruş maktu perakende fiyatı yazılı olan bir malın maliyet fiyatı en çok 30 - 35 kuruş olduğuna beni temin etti. O zaman sordum:

— Öyledir de neden bu kadar pahalı satılıyor?

Bana şu fıkrayı anlattı. Hep bilirsiniz ya.

Boğazda oturan bir eski zenginin kâhyası vapur işlemediği o zamanlar kullanılan üç çifte bir piyade kayığının tamir masrafını sunduğu zaman yekûnun yüksekliği efendisinin hemen gözüne çarpmış; adamcağız:

— Bu ne? demiş, bir kayık elli altına ziftlenir mi? Bu parayla yenisini yaptırırım.

— Evet efendimiz, hakkı âliniz var. Lâkin yalnız kayık değil, Ayvaz bendeniz, Hamlacıbaşı bendeniz, ve kulunuz da biraz ziftlendik. cevabını vermiş.

Ve eczacı devam etti:

— Bu müstahzarların ekserisinde onu tertip eden iki üç doktorun hissesi vardır. Onun için aşağı fiyat idare etmez.

Bu satırları ne tariz, ne de izrar için yazıyorum. Sadece yerli müstahzarların tahammül yıpratan pahalılığına dikkati celbetmek istiyoruz.

B. FELEK

Italya - Yugoslavya anlaşması

YAZAN: ÖMER RIZA DOĞRUL

İtalya Dışbakanı Kont Cianonun Belgrat seyahati İtalya ile Yugoslavya arasında siyasî, ticarî anlaşmalar imzalanmasile neticelenmiş bulunuyor. İki devlet, bu anlaşmalarla müşterek serhatlarına tam saygı göstermeyi, biribirinin aleyhinde hiçbir faaliyette bulunmamayı ve bir faaliyete iştirak etmemeyi, bilâkis herhangi bir tehlike karşısında biribirinin menfaatlerini gözetmeyi ve müdafaa etmeyi taahhüt etmiş bulunuyorlar. Böylece iki devlet arasında ötedenberi devam edip giden istikrarsızlığa son verilmiş ve gün geçtikçe samimiyeti artacak normal münasebetler sağlanmıştır.

İtalyan gazetelerine göre iki memleket te Arnavutluğun istiklâlini tanımış oldukları için arada bir ihtilâf sebebi kalmamıştır. Viyana gazeteleri imzalanan anlaşmayı devrimizin en mühim diplomatik vesikalarından biri saymakta ve muahedenin Avrupada statükoyu değiştirmedikten başka Milletler Cemiyeti müessesesini, Küçük İtilâf ve Balkan Antantını sarsmadığını söylüyor ve bu anlaşmanın bütün Yukarı Avrupa - nın hinterlandının siyasî ve iktisadî teşriki mesaisine yeni yollar açtığını ilâve ediyor. Berlin gazetelerinin en mühim mütaleası, harp sonu tarihinin en tehlikeli fasıllarından birinin artık kapanmış olduğu merkezindedir.

Anlaşma, Avrupa siyasetine emniyet ve itimat vermiş ve emniyet ile itimadı artırmış bulunuyor.

ISPANYA MESELESİNİN ENDİŞELİ GÜNLERİ:

İspanyaya giden yabancı gönüllüler akınını kesmek, Ispanya işlerine karışmamak yolunda atılan müsbet bir adımdır.

Bu adımı sağlamlayacak ikinci adım, Ispanya harbine karışmış olan yabancı gönüllüleri geri çekmek ve Ispanyanın kendi mukadderatını bildiği ve istediği gibi tayin etmesine imkân vermekti. Bu ikinc adım atılamıyor ve kolay kolay atılamıyacak. Belki de bu adımın atıldığını göremiyeceğiz.

Sebebi. Almanya ile İtalyanın bilhassa İtalyanın Ispanyadaki gönüllülerini geri çekmek istememesidir.

Bugün bütün Fransız gazeteleri buna karşı ne yapılması lâzım geldiğini düşünmektedirler. Kimine göre mesele Milletler Cemiyeti tarafından tetkik edilmeli ve Milletler Cemiyeti hükmünü vermelidir. Kimine göre, meseleyi Milletler Cemiyetine götürmek İtalyanın bu cemiyeti bir kere daha mas kara etmesine saik olur ve onun için meseleyi Milletler Cemiyetine götürmemek daha doğru olur. Yapılacak iş, ademi müdahale komitesinin meseleyi tetkik etmesi, icap eden tahkikatı yapması ve kendi salâhiyeti dairesinde hükmünü vermesidir. Milletler cemiyetine müracaat fikrinde olanlar, Habeş meselesi devrinde vukubulan hâdiselerin tekerrür etmiyeceğine, bilâkis Fransanın kendi masuniyetine bağlı olan bu işi ciddiyetle takip edeceğine kani bulunuyorlar.

İngilterede hüküm süren kanaate göre, İtalya yeniden kuvvetler gönderecek olursa vaziyet vahim bir mahiyet alır. Fakat bugün ortada böyle bir şey yoktur .

Valansiya hükûmeti yeni bir nota ile istediği şekilde silâh ve mühimmat almak hakkını haiz olduğunu, yani kendi kara hududu ile limanlarının kontrolüne ve İspanya bayrağını taşıyan gemilerin kontrole tâbi tutulmasına razı olmıyacağını bildirmiş, bundan başka Almanya ile İtalyanın İspanyaya ait mıntakaları kontrol etmeleri aleyhinde bulunarak bunun âsilere diledikleri kadar yardım teminine ve casusluk yapmalarına hizmet edeceğini, hava yolları kontrol altına alınmadığı için Almanya ile İtalyanın hava yolu ile âsilere doğrudan doğruya yardım edeceklerini anlatmış bulunuyor.

Ademi müdahale komitesinin bu nota karşısında ne yapacağı belli değildir.

İspanya hükûmetinin bu notalardan hedefi, her şeyden evvel Ispanya işlerine vâki olan müdahalenin bertaraf edilmesini istediğini göstermektedir.

EDİRNEMİZİN KARAGÜNÜ YILDÖNÜMÜNDE

Edirne, 26 (TAN Muhabirinden)— Hava yağışlı olmasına rağmen binlerce halk, Edirnemizin Balkan harbinde işgali yıldönümü münasebetile mübarek şehitlerimizi hürmetle andı. Şehitliklere ve Fuat Paşa oğlu Şehit Reşidin mezarına çelenkler konuldu.

Maliye Vekili Pariste

Paris, 26 (A.A) — On beş günden beri Fransanın cenubunda bulunan Türkiye Maliye Vekili Fuat Ağralı, bugün Parise gelmiştir.

Bulgaristanda Sahte Para Basılıyor

Sofya, 26 (TAN) — Son zamanlarda Bulgaristanda piyasada sahte Bulgar madenî paraları belirmiştir. Bunları yapan kalpazan şebekesi henüz meydana çıkarılamamıştır.

Mahkemelerde

101 Kuruş İçin 1,5 Sene Hapis

Mehmet Ali isminde bir sabıkalı bir hafta evvel Eminönünden Karaköye giden bir tramvay arabası içinde birisinin cebinden 101 kuruşunu çalmıştır. Çaldıran adam parasının aşırıldığının farkına varmış, yankesiciyi de görmüş, fakat yakalıyamamıştır. Sonra Emniyet Direktörlüğündeki sabıkalılar fotoğrafından suçluyu teşhis etmiştir.

Polis, Mehmet Aliyi yakalamış ve onu meşhut suçlara bakan asliye dördüncü ceza mahkemesine göndermişti. Mehmet Ali mahkemede abuk sabuk söyleniyor ve kendisine deli süsü veriyordu. Mahkemenin kararı ile adlî tıp müessesesinde müşahade altına alınan suçlu dün raporiyle beraber mahkemiye iade edildi. Müessese suçluda cezaî ehliyetini kaldıracak hiç bir akıl hastalığı tesbit edememişti. Müddeiumumî, ceza verilmesini istedi. Mahkeme, müzakereye çekildi. Sonra son sözü suçluya verdi. Suçlu ağlamıya ve yalvarmıya başladı:

— Vallahi bay reis, keyfimden yapmadım. Aç kaldım da çaldım. Çoluk çocuğum var ,bana acıymız.

Reis, sabıkası bulunup bulunmadığını sordu. Mehmet Ali:

— Sekiz sene evvel hırsızlıktan sabıkam var, dedi. Halbuki sabıka kaydına göre ,suçlu dört defa hapisaneye girmiş ve hâdiseden üç gün evvel de hapisaneden çıkmıştı. Bundan sonra mahkeme kendisini bir sene hapse mahkûm etti ve sabıkasından dolayı da cezasını 1,5 seneye çıkardı. Bir buçuk sene de emniyet nezareti altında kalmasına karar verdi ,

Memura Hakaret Etmiş!

Asliye ikinci ceza mahkemesi, vazife esnasında memura hakaret etme davasını neticelendirdi.

Davacı Darülâceze memurlarından Zeynelâbidindi. İddiası şu idi:

Bir gün maliye memurları Veznecilerdeki sinemanın hesaplarını teftiş etmişler, pul noksanı bulmuşlar. Yaptıkları zabıt varakasını gişede Darülâceze hisselerini tetkik eden Zeynelâbidin de imza etmiştir. Sinema sahibi Hasan oğlu Ali bundan muğber olmuş ve Zeynelâbidine:

"— Sen cahilsin,, demiştir.

Suçlu sinemasında çalışanlardan dört müdafaa şahidi göstermişti. Mahkeme, bunların şehadetini asıl suç şahitlerinin söylediklerini bozacak kuvvette göremediği için suçluya bir ay hapis ve 30 lira para cezası verdi. Ayrıca 12 lira da mahkeme harcı ödemesine karar verdi ve cezasını tecil etti.

Mahkûmlar Ayrılıyor

Hapisaneler umum müdürü Bay Bedri ile Bursa müddeiumumisi Bay Cemil dün hapisaneye giderek mahkûmların sicilleri üzerinde tetkikat yapmışlardır. Tetkikat sonunda Zonguldağa gönderilecek mahkûmlar ayrılacaktır.

Muhacirin Parasını Çalanlar Mahkûm Oldular

Romanya muhacirlerinden İsmailin 67 lirasile 500 Romanya levini mantarcılık suretile çalan sabıkalılardan Arap Sabri ile arkadaşı, Vehbi, dördüncü ceza mahkemesinde yedişer ay hapse, ellişer lira para cezasına ve çaldıkları paranın tazminine mahkûm oldular.

Bir Rüşvet Davası

Asliye üçüncü ceza mahkemesinde bir rüşvet davasına bakıldı. Suçlusu Tahir isminde bir bakkaldı. İddiaya göre, Tahir İstanbul Ölçüler baş müfettişliğine baskülünü götürmüş ve muayene etmesi için müfettiş Bedriye altı lira rüşvet vermiştir. Dün, Emniyet ikinci şube memurlarından bir şahit dinlendi. Müddei umumî Feridun suçluya ceza verilmesini istedi. Muhakeme müdafaa için başka bir güne bırakıldı.

İki Buçuk Seneye Mahkûm Oldu

Çemberlitaşta Aile Bahçesi sahibi Şahabettini yaralıyan Hayri, meşhut suçlara bakan asliye dördüncü ceza mahkemesinde 2,5 sene hapse mahkûm oldu.

Cam ve Çerçeve Hırsızı

Keçecilerde Karabaş camiinden muhtelif zamanlarda beş çerçeve ile 40 cam çalınmıştır. Polis ve bekçi hırsızı yakalamak için gündüzleri cami etrafını göz altında bulunduruyorlarmış. Tahir oğlu Sabahaddin isminde bir gencin her gün camiin içinden arka tarafta oturan bir kadınla gizli bir gönül alışverişi için oradan geçtiği görülüyor ve fakat cam çaldığı tesbit edilemiyormuş, dün bekçi yine cami etrafını göz altında bulundururken Sabahaddinin oradan geçtiğini görmüş ve kendisini takip etmiştir. Sabahaddin, yine bir çerçeve indirmiş ve duvarın dibine koyduktan sonra yoluna devam etmiştir. Sabahaddin bu suretle gündüzleri çerçeveleri indirir ve geceleri de oradan aşırırmış.

Sabahaddini bu suretle cürmü meşhut halinde yakalamış ve müddei umumîliğe vermiştir. Asliye dördüncü ceza mahkemesi Sabahaddini tevkif etmiştir.

Yedi Ay Hapis

Sultanahmet sulh ikinci ceza hâkimi, dün Kel Cemal isminde bir sabıkalıyı 7 ay hapse mahkûm etmiştir. Cemal, Küçükpazarda Ahmedin 6,5 lirasını çalmak suçu ile mahkemeye verilmiştir.

Aksaray Gençler Birliği

Aksaray Gençler birliğinden:

Birliğimizin kongresi 10 nisan 937 cumartesi günü saat 20,30 da birliğimizin Cerrahpaşadaki merkezinde yapılacağından üyelerimizin gelmelerini rica ederiz.

NÖBETÇİ ECZANELER

Bu gece nöbetçi olan eczaneler şunlardır:

Eminönü: Salih Necati, Alemdar: Sırrı Rasim, Bayazit: Belkis, Karagümrük: Suat, Samatya: Rıdvan, Şehzadebaşı: İ. Hakkı, Aksaray : Pertev, Şehremini: Nazım, Fener: Emilyadi, Eyüpte Eyüp eczaneleri.

Beyoğlu Dellâ Soda, Kinyoli, Taksim: Limonciyan, Galata: Hüseyin Hüsnü, Şişli: Nargileciyan, Hasköy Nesim Aseo, Kasımpaşa: Müeyyet.

Beşiktaş: Ali Rıza, Ortaköyde Ortaköy, de Arnavutköyde Miltiyadi, Bebekte Merkez eczaneleri.

Büyükdere: Osman, Tarabya, Yalıköy, Boyacıköy, Rumelihisarı eczaneleri.

Üsküdar: Merkez, Kadıköy: Modada Sıhhat Pazaryolunda: Rifat eczaneleri.

Büykada Şinasi, Bakırköyde İstepan eczaneleri.

Yeni Evlenenler

Bayan Emine Muzafferle Karaköyde Fermenecilerde 72 numarada terzi Hasan Kayan'ın nikâhları Beyoğlu evlenme memurluğunda akdedilmiştir. Saadet dileriz.

BUGÜN SAKARYA SİNEMASINDA
LUCİEN BARROUX — GABRİELLE DORZİAT
ve 40 genç kız talebe tarafından fevkalâde bir surette oynanan
Kızlar Pansyonu
Fransızca sözlü filmini gidip görünüz. Gülünecek sahneleri... Teessür ve şefkat tabloları havi her kesin bahsettiği film..
İlâveten:
PARAMOUNT JURNAL'de
Yunanistan Kralının Giridi ziyareti

ÖLÜM HABERLERİ

ÖLÜM

Boğaz muhafızı merhum Ferik Rıfat Paşa kerimesi ve mülkiye kaymakamlığından mütekait Ziyanım eşi Şakir Ziyanım annesi **MELEKE KARAÇAY** ile Bayan Melekenin eşi mülkiye kaymakamlığından mütekait ve Dağıstan Türklerinden merhum Hacı Şakir bey oğlu, Şakir Ziyanım babası **ZİYA ŞAKİR KARAÇAY.**

Birincisi Samsunda bu ayın 11 perşembe, diğeri Ankarada ayın 18 perşembe günü yekdiğerini takiben rahmeti rahma kavuşmuşlardır.

Şehremini Halkevinden

Şehremini halkevinden:

Şehremini halkevinde 27. 3. 1937 cumartesi günü saat 17 de muharrir ve öğretmen Nurullah Ataç tarafından okumak mevzulu bir konferans verilecektir. Herkes gelebilir.

Hoş iki saat geçirmek istiyenler
SÜMER
Sinemasına
gidip, sevimli ve dehakâr yıldız
DANİEL DARRİEUX'nün
PİERRE MİNGAND ve
BARON FİLS
İle beraber temsil ettiği En son Paris muvaffakıyeti
PARİSLİ KIZ
Musikili ve şarkılı komedisini görmekte ve candan alkışlamaktadır
İlâveten: FOX JURNAL dünya haberleri

Gülhane müsamereleri

Gülhane hastanesinin sekizinci tıbbî müsameresi bu ayın 26 mcı cuma günü saat 17,30 da yapılacağından arzu eden meslekdaşların teşrifleri rica olunur.

Radyo

Bugünkü program

İstanbul:

Saat 12,30 Plâkla Türk musikisi. 12,50 Havadis. 13,05 Muhtelif plâk neşriyatı. 14,00 Son.

Saat 18,30 Plâkla dans musikisi. 19,00 Şehir tiyatrosu komedi kısmı (Kuyumcuda ve iki kadın tipi. 20,00 Fasıl saz heyeti. Ömer Rıza tarafından Arapça söylev. 20,45 Fasıl saz heyeti: Saat ayarı. 21,15 Orkestra. 22,15 Ajans ve borsa haberleri ve ertesi günün programı. 22,30 Plâkla sololar, Opera ve operet parçaları. 23,00 Son.

Günün program özü

Hafif Konserler:

20,10 Varşova: Senfoni (Straszynskinin idaresinde 22,45 Paris P. T. T. : Senfonik konser 23 Doyçlandzender: Vilavdmın eserlerinden.

13,10 Bükreş: Hafif plâk kenseri. 17,15 Varşova: Orkestra tarafmdan serenadlar. 18 Radyo — Romanya: Askeri bando. 18,15 Roma: İtalyan şarkıları. 19 Hamburg : Halk musikisi. 19,05 Kolonya: Yeni eserlerden eğlenceli musiki. 19,10 Bratislava: Ağır havalar. 19,10 Bükreş Eğlenceli musiki. 19,15 Viyana: Org musikisi. 19,30 Frankfort Askeri bando. 20,15 Brüno, Prag: Radyo rövüsü. 20,30 Stokholm: Klâsik danslar. 21 Bükreş: Koro konseri (Prag nakledecektir. 21 Zürih: Koro havaları 21,10 Lâpzig: Hafif opera musikisi. 21,40 Napoli: Karışık musiki. 21,40 Budapeşte: : Opera orkestrası. 22 Varşova: Solist konseri "Orkestra, piyano, şarkı". 22,45 Bükreş: Eğlenceli musiki nakli. 23 Zürih : Halk şarkıları. 23,15 Roma: Bando muzika. 23,20 Viyana: Viyana radyo orkestrası 23,35 Prag: Fok orkestrası.

Operalar, Operetler:

19,55 Viyana Operadan nakil. 22 Milâno : "Altın Garbin kızı" operası. 22,30 Paris P. T. T. : "Les Cloches de Corneville" operası. 22,30 iyon : Mossenet'nin "Verther" operası.

Oda Musikisi:

17,15 Bükreş: Schubert'in oda musikisi. eserlerinden. 21 Zürih : Yaylı sazlar kuarteti.

Resitaller:

19,45 Königsberg: Org resitali. 20,15 Berlin: Piyano refakatile şarkılar. 20,40 Münih Richard Staab kendi eserlerini çalıyor. 21,40 Post Parizyen: Fransız şarkıları. 21,40 Bükreş: Çift piyano — Şarkı. 22 Varşova: Solist konseri.

ŞEHİR TİYATROSU DRAM KISMI
Bu akşam saat 20,30 da
KRAL LİR
Yazan:
Türkçesi: Seniha Bedri Göknil

ŞEHİR TİYATROSU operet kısmı
Bu akşam saat 20,30 da
SAZ-CAZ
Gündüz 14 te Çocuk tiyatrosu
DOĞANLA SELMA

BUGÜN AŞK FEDAKARLIĞI — ÖLÜM TEHLİKESİ
HİSSİ — CANLI — HAREKETLİ — HARİKULADE BİR MEVZU
İPEK Sinemasında
KARANLIKTA UÇUŞ
MİRNA LOY — KARY GRANT
(Fransızca sözlü
AYRICA: Paramount dünya haberleri

BU ROMAN OLAN ŞEYLERİN ROMANIDIR

No. 16

Yazan: SUAT DERVİŞ

Hayriye gülüyor. Fakat yerinden de doğruluyor. Mahallenin delikanlıları içinde en cömerdi ve en iyi yüreklisi Necip... Bir kusuru var; biraz fazla içiyor.. Ne olur.. Evde aç bekliyen çocukları yok ya!.. Bütün gün işte canı çıkıyor... Gidecek, temiz bir toplantı yeri mi var... Tiyatroya mı gidecek... Kırk yılın birinde Direklerarasında bir tiyatroya gidecekler de yüzleri gülecek...

Hayriye nice evli erkekler tanıyor. Evde karılarını, çocuklarını aç bırakıp buraya geliyorlar, kendisiyle rakı içiyorlar.. Para sarfediyorlar...

İhtiyar Fıtnat, şimdi kerevetin tam önüne bağdaş kurup oturmuş.. Mahmuda bakarak, tatlı, tatlı; âdeta bir anda bütün süflülüğünü tamamiyle kaybetmiş olan bir ana sesiyle:

— Ne o Mahmut, diyor, bugün seni iyi görmüyorum.. Muhakkak bir derdin var, yoksa âşık mısın, sevdalı mısın?.. Nen var?..

Mahmut kendi kendine rüya görüp görmediğini soruyor, bu gece o sonsuz bir kâbus içerisinde gibi... Bu gecenin bir kâbustan en ufak bir farkı yok... Zayıf elleri beyaz bir peynir parçasını ağzına götürürken; bu, kulaklarına bir yabancının gülüşü gibi uzak gelen bir kahkahayla gülüyor:

— Âşık... Âşık... Yok devenin başı. Bizden başka âşık kalmadı değil mi? Yakışmış bize sevda... Biz kim, sevdalanmak kim?...

Hayriye, kızıl tırnaklı siyah parmaklariyle Necibin yanağını sıkıştırarak:

— Asıl sizin gibi kopuklarm talihi vardır, diyor, kalantor heriflerin yüzüne karı güler, güler amma gönül vermez, anladın mı?

Sarhoş, sarhoş gülüyor ve Mahmuda dönerek:

— Sahi, diyor, hiç keyfin yok bu gece.. Yoksa aftosunla maraza mı ettin?

— Benim aftosum, yavuklum falan yok.

— Seni bu akşam duvarın dibinde dokumadan Nazlı ile gördüm!

— Bırak kaltağı, diyor, onun ismini bana söyleme..

O kadar şiddetle bağrıyor ve yerinden o kadar şiddetle kalkıyor ki, şişeler, bardaklar biribirine çarpıyor.

— Bana onun ismini bir daha söylersen konuşmam seninle...

Hayriye korku dolu gözlerle Mahmuda bakıyor:

— Gül, diye söyledim, diyor. Darılma Mahmut Ağabey...

Ve Necip misafirine ikram etmek kaygusu ile kadınlara bağırıyor:

— Gözlerinizi patlatacağım be.. Çenenizi kıracağım... Gevezelik edeceğinize güzel bir hava çalınız.. Oynak bir şey isterim.. Bir çifte telli.

— Peki!.

— Peki!.

Herkes meşgulken bir kadeh daha içen Fıtnat hemen ut çalmağa başlıyor.

Necip yine emrediyor:

— Hayriye sen hem söyle, hem oyna..

Kırmızı dallı elbisesile siyah kadın, odanın ortasına çıkıyor ve kollarını açarak, parmaklarını şakırdatarak oynamağa başlıyor:

"Yumurtanın sarısı,,

"Düştü yere yarısı

"Ali beyin karısı,,

"Kaçtı gece yarısı,,

İhtiyar kadın bir taraftan çalarken bir taraftan da bir rekkaseyi teşvik ediyor:

— Oh.. Oh.. Hayriyem oh.. Kaşın gözün mü oynuyor. Yoksa bana mı öyle geliyor, Hayriyem oh..

Şimdi Hayriye, odanın ortasında duruyor. Omuzlarından göğsüne sirayet eden titreyişler, şimdi kırmızı dallı basmanın altındaki yuvarlak kalçalarına ve karnına sirayet etti. Hayriyenin kırmızı dallı esvap altında karnının adaleleri sıçradıkça, ihtiyar kadın sanki çok büyük bir hâz duyuyormuş gibi bu kıvranışlara böyle sıçrayışlara "oh!,, diyerek tempo tutuyor.

— Oh, oh, oh, oh, oh, oh...

Necibin gözleri büsbütün kapanırken âdeta sayıklar gibi:

— Yaşa be Hayriye!.

Diye bağırıyor.

Mahmut, terden yapışık, yapışık olmuş olan avucu ile alnını uğuşturuyor. Başı birdenbire öyle dönmeğe başladı ki.. Hem sanki yüzü ve dudakları kulaklarına doğru geriliyormuş gibi, onda tuhaf bir his var..

Kulağının zarlarında deminki uğultu kalmadı. Fakat mızrabın tellere çat, çat diye vuruşu kulağında şünüyor.

müthiş akisler yapıyor:

"Kafam tütünsüzlükten böyle bozuluyor,, diye dü-

Fakat sininin yanındaki kerevetin üstünde duran sigara paketine elini uzatamıyor. Bundan müthiş bir hicap duyuyor. O zaman kendisinin niçin buraya geleceğini anlamıyacaklar mı?

Başındaki düşüncelerde biribirine bağlılık kalmadı.. Ona herşey rüya gibi geliyor. Kıvırcık saçlarile, kızıl ışıkta, kızıl elbisesinin altındaki vücudü iyi körüklenen bir izabe ocağının alevi gibi dalgalanan bu kadın, dişsiz, ışıksız ağzını sonuna kadar açarak Hayriyenin muvaffakıyetlerini "oh,, larla alkışlıyan bu kocakarı ve küçük başını iri omuzları ve kalın boynu üzerinde bir türlü dik tutamıyan, sarı perçimi alnına düşmüş şu genç.. Evvet, bütün gençliğinin arkadaşı olan Necip bile ona uzak ve yabancı geliyor. Onu bile ancak rüyada görülen acaip hayallere benzetiyor.

Çifte telli bitti. Hayriye yenlerile alnındaki terleri siliyor.

Necip, gözlerini tamamile kapamış..

Mahmut hâlâ bir sigara içmedi.. Elli donmuş gibi hâlâ sigara paketine uzanamıyor.

Hayriye şimdi karyolanın üstünde.. Eline geçen bir mendil, bir havlu, veya bir paçavra ile yelpazeleniyor.

— Mahmut paketten bir sigara at bana!

Mahmut elindeki kelepçeler çözülen bir adamın duyacağı iç ferahlığını hissediyor. Elini pakete uzatıyor, paketten çıkardığı sigarayı Hayriyeye atıyor:

— Bir de bana at oğlum.

— Al sen de Fitnat teyze.

Bir sigara daha havada uçup Fitnatın dizleri dibine düşüyor.

Üçüncü sigarayı da kendi ağzına alıyor.

— Bir kibrit at bana..

Mahmut, kibrit kutusunu telâştan titriyen ellerile arıyor, nihayet onu tabakların, kâğıtların arasında buluyor..

— Atsana yahu!.

— Dur hele...

Evvelâ kibriti çakarak kendi sigarasını yakıyor.. Bu sigaradan bir nefes çekip ciğerlerini tütün dumanile tamamile doldurup onu ağzından ve burnundan hazla boşalttıktan sonra:

— Al!.

Diye, kutuyu atıyor..

Mahmut bir, bir arkası sıra nefesleri çekerek sigarasını içmekte.. Ve yarım kalan rakı kadehini de ihmal etmemekte.. Yarım kadehi bir yudumda boşalttıktan sonra oturduğu kerevetin üstünde biraz daha gevşedi. İlk kadehte içine düşülen bir kuyu kadar kendisine korkunç gelen bu uyuşukluk şimdi

(Arkası var)

TAN
Gündelik Gazete
BAŞMUHARRIRI
Ahmet Emin YALMAN
TAN'ın hedefi: Haberde, fikirde, her şeyde temiz, dürüst, samimî olmak, kariin gazetesi olmıya çalışmaktır.

GUNUN MESELELERI

İstanbulda Yaşamak Bir İşkence Oldu

Bir şehirde Belediyenin vazifesi o şehirde hayatı zevkli ve yaşanabilecek bir hale getirmektir.

İstanbul güzel bir şehirdir, fakat o kadar. Burada yaşamak bir zevk değil bir işkencedir.

Evinizde temiz su yoktur. Hele Kadıköy semtinde..

Yediğimiz ekmek, içtiğimiz süt, sofranıza koyduğunuz salâta sizin için birer hastalık kaynağıdır. Bunları yer ve içerken içiniz titrer.

Sokakta yürümek bir âzaptır. Sokakların pisliği, dilenci, hamal, seyyar satıcı yolda yürümeyi imkânsız hale getirmiştir. Bir de otomobil geçip yüzünüzü, gözünüzü toza, dumana boğdu mu, kaçacak yer ararsınız.

Tramvaya binemezsiniz, tramvay bir işkence âleti gibidir. Tramvaya binmek, çemberden geçmekle birdir.

Hulâsa günlük hayatımızın her safhasında bizi sinirlendirecek, tiksindirecek, bu şehirde bulunduğumuza pişman edecek bin bir misal ile karşılaşırız.

İstanbulu yaşanabilir bir şehir haline getirmeliyiz.

Bu bir para meselesi değildir. Bu sadece bir bilgi ve bir çalışma meselesidir.

•

Mussoliniyi Düşündüren Âmiller

Mussolini bir türlü karar veremiyor.

İspanyadaki mağlup askerleri kurtarmak için yeni kuvvetler gönderecek mi? İspanya âsilerine yardımda sonuna kadar gidecek mi?

Üç gündür bütün dünya gözlerini Romaya çevirdi ve Mussolini'nin bu suallere vereceği cevabı bekledi.

Fakat Mussolini bir türlü karar veremiyor.

Cünkü;

İspanyaya giden İtalyanlar hükûmet tayyarelerinin attığı propaganda beyannamelerinin tesiri altında kalmış, ve teslim olanların bir çoğu silâhlarını kendi ihtiyarlariyle bırakmışlardır. Bunları tekrar memlekete getirmek ,fena bir propagandaya vesile verebilir. İspanyaya yeniden asker göndermek, bunları da İspanyol propagandasına maruz bırakmaktır.

Çünkü;

İtalyada anneler, Habeşistana sevkedilmek üzere yola çıkarılan evlâtlarının, İspanya topraklarında ölüme sevkedilmelerinden hoşlanmamış ve mırıldanmıya başlamışlardır.

Çünkü;

İspanyaya tekrar yardımcı kuvvet göndermek, Akdenizde İngiltere ve Fransa ile karşılaşmayı göze almak demektir. Bu da basit bir iş değildir. Onun için Mussolini bir tereddüt devri geçiriyor ve kararını bir türlü veremiyor.

•

Sarı Gazeteciliğin de Bir Haddi Vardır

İnsan İstanbulda akşamları çıkan gazeteleri okuyunca kendisini bedbin ve karanlık bir hava içinde buluyor. Nerede ise harp patlıyacak, bütün dünya biribirine girecek ve insanlık yeni bir felâketle karşılaşacaktır .

Ertesi sabah merakla sabah gazetelerini açıyorsunuz. Bir de bakıyorsunuz ki dünya hâdiseleri tabii seyrini takip etmektedir. Ufukta, bir gün evvelden görülen kara bulutlardan eser yoktur. Tehlike mevcut değildir.

Akşam gazetelerinin telâşlı, ve heyecan verici neşriyatı, okuyucuyu şaşırtıyor. Zaten gergin duran sinirleri bir kat daha geriyor. Ve elektrikli bir hava yaratıyor.

Dünyanın her tarafında aksam gazeteleri bu kabil neşriyat ile yaşarlar. Fakat sarı gazeteciliğin de bir huduu vardır. Karii aldatmak biraz da bu hudut haricine çıkmaktır.

İtalya Dış Siyasetinin Bilânçosu

Burada Okuyacağınız Satırlar, Moskovada Fransız Diliyle Çıkan Journal de Moskou Gazetesinde, Maruf Rus Muharrirlerinden M. Kiparissov Tarafından Yazılan Makaleden Tercüme Edildi

Yüksek faşist divanı 1 marttan 3 marta kadar devam eden umumî büyük toplantısını Romada yaptı. İçtimaların son celselerinin baş rolü İtalyan Hariciye Vekili Kont Cianoya verilmişti, resmî muvaffakıyet tezahüratı ona hazırlanmıştı.

babasının nüfuzu sayesinde giren babasının nüfuzu sayesind giren genç kont, ayni nüfuzla Mussolininin aile muhitine hülûl etti. O dakikadan itibaren Kont Cianonun baş döndürücü yükselişi başladı.

Sıra ile, Mussolininin matbuat müdürü, altı ay sonra propaganda nazırı ve yüksek faşist şûrası azası oldu. Mussolininin oğullariyle kısa bir müddet Habeşistanda kaldıktan sonra İtalyan Hariciye Vekili tayin olundu.

Mussolini, kızının kocası olan Kont Cianonun faaliyetini devamlı bir muvaffakıyet halinde göstermek üzere elinden gelen gayreti ve tesiri kullanmaktadır. Geçen teşrinisanide Kont Ciano, Hitlerle görüşmek üzere Berline gönderildi. Orada malûm olan meşhur İtalyan — Alman muahedesini imzaladıktan sonra Viyanaya ve Peşteye geçti. Kânunu sanide İngiltere ile efendice anlaşmayı imzaladı. Oradan hemen Milânoya geçerek Türkiye Hariciye Vekili Tevfik Rüştü Arasla görüştü.. Ve ilâh... .

Halbuki, Kont Cianoya atfolunan son siyasî muvaffakıyetlerin kazanç hanesi acınacak bir haldedir.

Sağlamlığı mütemadî söylenen, Alman — İtalyan münasebatının kavsinde, Berlin — Romanın bütün gizleme gayretlerine rağmen, gün geçtikçe büyüyen çatlaklar gözükmektedir.

Tuna havzasında İtalyan — Alman menfaatlerinin gittikçe biribiri ne zıt temayüller halinde tecelli ettiği ve İtalyanın bu hususta devamlı mukavemetleri Berlinde tamamiyle anlaşılmıştır .

İtalyada bile, Faşist matbuatın aldatıcı neşriyatı arasında hakiki ve haricî vaziyeti olduğu gibi yansıtanlar; son Alman — İtalyan anlaşmasındanberi Tuna havzasında ve Balkanlar üstündeki İtalyan vaziyetinin hiçbir vakit bu kadar sarsılmamış olduğunu itirafta müttefiktirler. İşte,

Italya Hariciye Nazırı Kont Ciano (x) geçende Berline yaptığı seyahatte Alman ricalı arasında

muvaffakiyetinden o kadar övünülerek bahsolunan Kont Ciyanonun Orta Avrupa siyasetinin ilk bilânçosu... .

Yüksek Faşist Şûrasının son içtimamda Kont Ciano'nun ikinci siyasî muvaffakıyeti olduğuna karar verilmiş olan İngiltere ile imzalanan anlaşma ise birincisinden daha acınacak vaziyete girmiştir.

Kont Ciano tarafından imzalanan centilmence anlaşma ile ne İngiltere, ne de İtalya tarafından centilmenlikle alâkası olacak bir taahhüde vasıl olunmadığının ecnebi mahafilce etrafa yayılması bir tesadüf eseri değildir. Hakikatte, İngiltere ile anlaşmak üzere aylarca israr eden Roma, İspanya ve Balear adaları üstündeki emellerinden tahriren vazgeçtiği halde İngiltereyi hiç bir taahhüde mecbur etmiyen beyannattan başka bir şey elde edememiştir .

İngiltere ile centilmence anlaşmanın imzasından sonra, balâdan gelen emirle, bütün İtalyan gazeteleri muahedenin İngiltere ile İtalya arasında tevlit edeceği dostluk havasından ve bu siyasî muvaffakiyetten iftiharla bahsederlerdi. İlk muahededen sonra, Akdeniz mütekabil menfaatlerine dostane bir şekilde hürmet edileceğini sevinçle ilân eden İtalyan matbuatı silâhların tahdidine yarayacak ikinci bir muahede ile de Akdenizde açılabilecek silâh yarışının duracağını bildiriyorlardı.

Çünkü Mussolini herkesten iyi biliyordu ki, Akdenizde muhtelif üssübahriler hazırlıyan ve bahriye nazırının Kıbrıs ve sair adaları tahkim etmek üzere olan tetkik seyahatlerinin neticesi İtalya için vahim bir çığır açmış olacaktı. İtalyanın silâhlanma yarışından İngiltere ile başbaşa gidecek malî takate malik olmadığını Duçe çok iyi takdir ediyordu.

Akdeniz statükosunun teminiyle ikinci bir muahede ile silâhların tahdidine varacakları hayaline kapılan İtalyanlar, İngilizlerin centilmence anlaşmadaki İtalyan sözlerine hiç bel bağlamıyarak sadece silâhlanmıya başladıklarını gördüler. İngiliz - lerin yeni silâhlanma programının 230 milyar lirete malolacağı malûmdur. Eğer bugün İtalyan hazinesinin altın ve devises ihtiyatlarının iki milyar lireti aşmadığı nazarı dikkate alınırsa, yukarıdaki rakamın bütün ehemmiyeti meydana çıkmış olur.

Bu vaziyette havadan veya kâğıt üstünde dahi olsa, İtalyanın İngiltere, derecesinde merkez üstünde silâhlanacağını iddia etmek kabil midir?.

Mussolini bile bu hakikati anlıyarak İngiliz silâhlanmasına başka şekilde mukabele için İtalyanlarm on sekizden elli beş yaşma kadar silâh altma almacakları kararını verdirmiştir.

İtalyan matbuatında İngiltere politikası aleyhindeki neşriyata hız verilmiş olduğu gibi, İngilterenin Asya yolları üzerinde kıt'aların dahilî vaziyetleri de İtalyan gazetelerinde ehemmiyetle yer bulmaktadır.

Mussolini ile yaveri Kont Ciano İngiltere üzerinde tesir yapmak üzere her türlü şantajı tecrübe etmek tedirler

Bu şantaj vasıtaları arasında, Japonya ile İtalyanm Almanya gibi bir ittifakname imzalıyacaklarının Avrupaya yayılması da vardır. Bunun için Kont Ciano olanca gayretiyle çalışmış, Almanyadan ayrı olarak Japonya ile karşılıklı bir ittifak imzalamağa çabalamıştır.

Halbuki Japonların ve Almanların bu teşebbüslere karşı verdikleri cevap malûmdur. İtalyanın Alman ittifaknamesine iltihak etmesini tavsiye etmekten daha ileriye gitmiyen bu cevaplar İtalya için ne kadar ağırdır. „

İtalyanın malî vaziyetini kurtarmak üzere giriştiği Amerikadan istikraz teşebbüsleri de boşa çıkmıştır .

Görülüyor ki, Cianonun siyasî bilânçosundaki kazanç hanesi pek acınacak bir hale gelmiştir. Almanya ile menfaat ve noktai nazar tearuzları, İngiltere ile yapılan muahedenin iflâsı, Fransa ile münasebetin gittikçe zehirlenmesinden ve Amerika ile istikraz meselesinin halledilememesinden başka, Yugoslavyayı Küçük Antanttan ayırmak üzere yapılan entrikalar da şimdilik bir netice vermemiştir.

Büyük Faşist divanı, Milânoda Türkiye Hariciye Vekili Tevfik Rüştü Arasla olan mülâkatından dolayı Kont Cianoyu tebrik etmek mecburiyetini duymuştur. İtalyaya hiç bir şey temin etmemiş olan bu gizli mülâkat, İtalyan halkma tarihî bir hâdise gibi yutturulmak istenmektedir.

Herkes biliyor ki, o mülâkatta Kont Ciano, sadece İtalya namına Montrö muahedesine iştirake hazır olduğunu bildirmiştir.

Fakat Faşist matbuatı, meseleyi, çoktanberi tatbik sahasına girmekte olan Montrö muahedesinin ahkâmını gûya Kont Cianonun Milâno mülâkatinde değiştirtmeğe muvaffak olduğu şeklinde göstermek istemişlerdir.

Bu çeşit ağız kalabalığiyle ahalinin gözlerini boyamağa çalışan faşist diktatörlüğü İtalyada çok müşkül anlar yaşamaktadır

İngiliz karikatürü:

BÜTÜN YOLLAR ROMAYA GIDER

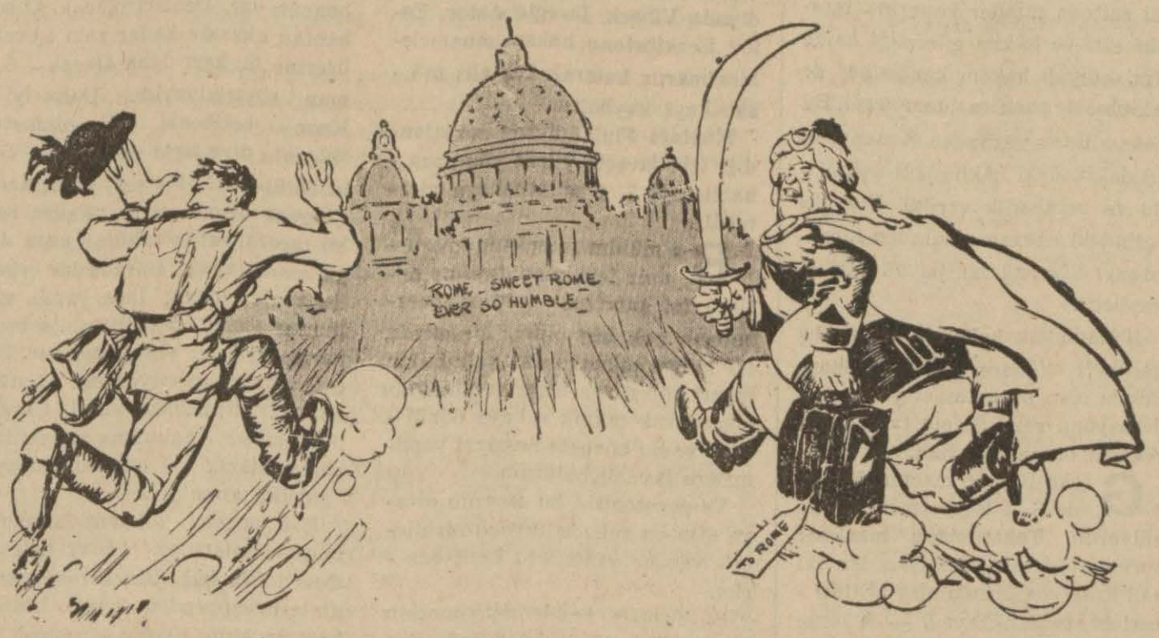

İtalyan askerleri İspanyada ricat edip kaçıyorlar, Mussolini de, Afrikadan süratle geriye dönüyor. Bütün yollar Romaya gider.

GÜNÜN FIKRASI

İspanyol Zaferi

Kadıköy vapurunda küçük bir müvezzi bağırıyor:

— İspanyol zaferi... Hükûmetçiler galip...

Müvezzie soruyorum:

— Sen hükûmetçilerin kazanmasını istiyorsun galiba... Neden?..

Çocuk, bilir gibi gülüyor:

— Elbette... Hükûmetçiler kazanırsa, sulh olacak.. Asiler kazanırsa faşizm gelecek.. Harp olacak...

— Faşizmin fena olduğunu nereden biliyorsun...

— Biliyorum. Faşizm gelirse, işçileri hapsedecek .

•

İspanya, bugün cümhuriyet hürriyet, istiklâl için kan dökenlerin memleketidir. İspanya bugün Avrupa siyasetinin, cihan sulhünün mihverini teşkil ediyor. Mağlûp bir İspanya, mağlûp bir cihan demektir. Çünkü cihan harbi onun zafer veya mağlûbiyetine bağlanmış gibidir. İspanyada yalnız sulh ve harp değil, demokrasilerle faşizm çarpışıyor. Orada çarpışan bu iki ordu iki ideolojiyi temsil ediyor. Cihan efkârı umumiyeleri de bu ideolojilere göre sağ ve sol diye ikiye ayrılıyor. Sağ faşizmi, sol demokrasiyi tutuyor...

•

İspanyol hâdiselerini şuurla takip edenler bu cephelerden birini benimsiyorlar. Ya geri halk... Ya küçük müvezzi, cephesini nasıl tayin ediyor?!.. Şuurla mı, onu diyemeyiz... Hayır da diyemeyiz... Bu öyle insiyakî bir şuur ki, ilim adamlarının düsturlarla, realist görüşlerle, adetlerle, vardıkları neticeye, o, iki kelime ile varıyor. Hükûmetçiler kazanırsa sulh olacak, âsiler kazanırsa harp... Harplerin en büyük kurbanı kendisi olduğu için, harbin kokusunu sezer sezmez, cephesini insiyakî bir buluşla, bir sezişle ne güzel tayin ediyor.

ADSIZ YAZICI

•

Demircan imzalı karie:

Hakkımdaki teveccühünüze teşekkür ederim. Adsız Yazıcı'nın şahsiyeti meçhul olduğuna göre, arzunuzu yerine getirmek bence mümkün olmıyacaktır. Mazur görmenizi rica ederim.

ADSIZ YAZICI

En Çok Sucuk ve Pastırmaya Hile Karışıyor

Belediye pasırma ve suçuklara hile karıştırılmasının önüne geçmek için yeni tedbirler almıştır. Pastırma ve suçuklar yapıldıkları etin cinsine göre biribirlerinden ayrılarak sicimle bağlanacak, kurşun mühür vurulacak ve üzerine nevini gösteren bir etiket asılacaktır. Satıcılar, alıcının gözü önünde paketi açıp istediği kadar vereecktir .

Son bir yıl içinde tahlilleri yapılan gıda maddeleri arasında en fazla pastırma ve sucuğa hile karıştığı görüldüğünden daimî encümen bu kararı vermiştir.

Şehir Meclisince tasdik edilir edilmez bu usul tatbik olunacaktır.

PİRİNÇ UNLARINA ETİKET KONACAK

Daimî encümen, pirinç unları hakkında da yeni bir karar vermiştir. Pirinç unları yapanlar bunu yaptıkları yerle yapılış tarihini gösteren birer etiket hazırlıyacaklar ve bu etiketleri pirinç unu kaplarının üzerine yapıştıracaklardır.

Bütün İçkiler Tezkeresiz Taşınabilecek

İnhisarlar İdaresi, şimdiye kadar elde edilen tecrübelerin verdiği neticelere göre, yeni bir müskirat kanunu hazırlamış ve Vekâlete göndermiştir. Müskirat imal ve satışlarına ait yeni kanunda gerek idarî ve gerekse teknik birçok değişiklikler vardır.

Bilhassa evvelce şehir içinde ve şehirler arasında müskirat naklederken alınması lâzım gelen nakliye tezkereleri yeni kanunla kaldırılmaktadır. Kapalı ve bandrollu olan bütün içkiler tezkeresiz Türkiye hudutları içinde serbestçe nakledilebileecktir.

SPOR

Son Güreş Temasında Mağlûp Olduk mu

Biz Seyfi Cenaba Neler Sorduk, O Bize Ne Cevaplar Verdi

Millî güreş takımımızın Şimal turnesinin millî müsabakalarında yenilip yenilmediği meselesi bazı meraklılar için hâlâ aydınlanmamış bir haldedir. Çünkü Finlândiyada millî ve hususî güreşler karışık bir halde yapıldığından hangi güreşlerin millî, hangilerinin hususî olduğu pek anlaşılamadı.

Biz güreş takımımız şimale giderken bu turnenin mahzurlarını ve faydalarını birkaç yazı ile ortaya koymuştuk. Seyahatten evvelki bu tahminlerimizin tahakkukunu teessürle gördük. Güreşçilerimizden sakatlananlar oldu. Sakat oldukları halde tekrar güreştirilip mağlûp olanlar da oldu.

Dünya şampiyonu Yaşarın olimpiyatta emeklerle kazandığı, kendi sıkletinin en üstünü olduğu şöhreti de çocuğun sakat sakat mindere çıkması yüzünden sarsıldı.

Güreş turnemiz hakkında esaslı neşriyata başlamak üzere o seyahatte takımın başında giden Seyfi Cenaba, arkadaşımız Şazi Tezcan müracaat ederek tertip ettiğimiz suallere cevap vermesini rica etti. Tertip ettiğimiz sualleri aşağıya naklediyoruz:

Bu suallere verilecek cevaplarla Finlandiya ve İsveç seyahatinin karışıklığa geldiğinden tamamile anlaşılamamış canlı noktaları efkârı umumiye önünde aydınlanmış olacaktır.

Bay Seyfi Cenap suallerimize cevap vereceğine, şimdiye kadar her gazetede çıkan sütunlar dolusu beyanat vermekle iktifa etmiştir. Biz şimal turnesi bahsini tekrar açacağımız için Seyfi Cenabın söylediklerini gazetemize geçirmeden münakaşaya başlamağı münasip görmedik.

Güreş idarecisine, sözlerinden çekiniyoruz zannını vermiş olmamak için şimdiye kadar bir çok defa yazılmış ve ayni zat tarafından tekrarlanmış olan lâfları sütunlarımıza bir daha geçireceğiz.

Karilerimizin bizim neler sorduğumuzu ve o sorduğumuz suallere karşı güreş idarecisinin ne gibi düşüncelerle sayfalar dolusu lâf ettiğini anlatmak üzere evvelâ sorduğumuz sualleri aşağıya naklediyoruz:

Bu suallerden sonra Seyfi Cenabın beyanatından birinci kısmı alıyoruz:

Sorduğumuz sualler:

1 — Krekoromen Türkiye - Finlandiya millî maçını nasıl kaybettik?

2 — Millî temastan sonraki serbest ve diğer grekoromen çarpışmalarını neden temsilî mahiyette yapmadınız?

3 — Dünya şampiyonu Yaşarın şimale götürülmesi hakkındaki mecburiyet neden ileri geldi?

4 — Finlandiyada yedi kere müsabaka yapmak mukavele icabı mı idi?

5 — Finlandiyada sakatlanan güreşçiler kimlerdi? Bunlar sakatlanmamış olsalardı, İsveç turnesi de lehimize neticelenebilir miydi?

6 — Yaşar sakat olmasaydı Finlandiyada kaybettiği ve İsveçte tuşla yenildiği maçları kazanmakta müşkülât çeker miydi?

Güreşçilerimizin son Şimal turnesinde başında bulunan Bay Seyfi Cenap

Seyfi Cenabın sözleri:

1 — Müsbet vaziyetler karşısında hâdiseyi tevil ederek bir takım mesail ortaya atmak bilmem hangi zihniyetten doğar. Finlandiyada şubatın 22 ve 23 ünde güreştik. İlk günkü müsabaka Finlandiya federasyonunun teklifi üzerine grekoromen ve serbest olarak yapıldı. İlk güne 4 kategori Groke Romen üzerinde 3 sınıfta serbest güreş olarak icra edildi.

İkinci gün de ilk gün serbest güreşenler, Greko Romen, yapanlar da serbest güreşti. Ben Cumhuriyet gazetesine maçın icra edildiği akşamlar bir de telgraf verdim. Bu telgraflarda müsabaka neticeleri cereyanı ahvale göre bildirilmişti. Yani her sıklette güreşen güreşçinin hangi tarzda güreştiği ve mağlûp mu, galip mi geldiği telgrafta yazılı idi.

Bu sarahate rağmen bazı zevat burada neşriyat yapmışlar ve maç neticelerini tahrif ettiğimiz bir mağlûbiyeti örtmek için tevillere saptığımı ileri sürmüşler, bunu da hâlâ ısrarla yazıp duruyorlar. Bu yapılan ve sporumuz için çok mühim ve muazzam faydalar temin eden böyle büyük bir turnenin bize öğrettiği büyük ders ortada dururken bu meseleleri örtbas eden bir takım dedi kodular mevzuu teşkil edecek noktaları meydana çıkarmağa çalışmak benim hiç beğenmediğim menfi bir zihniyettir.

Mücadele ve münakaşa açık olmalıdır. Ortada bir hâdise vardır: Türk güreş takımı dünyanın güreşte en yüksek memleketlerine bütün masrafları kabul edilmek şartile davet edilmiştir. Şimdiye kadar böyle bir imtihana hiçbir zaman girmemiş olan Türk takımı oraya gitmiştir. Güreşçilerinin sakatlanmasına tahtessıfır 30 veya 32 dereceye ve mütemadi seyahatlere rağmen büyük bir azim, idare ve cesaretle dünya aslarile çarpışmak ve 12, 13 gün gibi kısa bir müddet zarfında yedi, sekiz şehir dolaşmak ve 74 müsabaka yapmış, muazzam istifadeler ederek büyük dersler görerek ve memleketi lehine büyük bir propaganda yaparak gazetelerle hakkında sitayişkâr neşriyata vesile vererek temiz ve sportmence bir tavrı hareket takip ederek memleketine 10 fark galebe ile avdet etmiştir.

Bu meyanda filân filân sakat idi de neden götürüldü? Acaba 74 yerine 67 müsabaka yapılsa idi, daha iyi olmaz mı idi? Sekiz şehir yerine dört şehir gezilse idi daha iyi netice alamaz mı idik gibi suallerin cevapları verilir cinsten değildir. Bu turneye iştirak eden güreşçilerimiz modern güreşin ne demek olduğunu o kadar yakından görmüşlerdir ki, bunu ancak o adamlar anlayabilir. Bugün tatbik etmekte olduğumuz güreşin basitliği ve iptidailiği bütün çıplaklığı ile görülmüştür.

Hücum vaziyetimizin yanlışlığı dolayısile hasımlarımızın karşısında pasif vaziyetler almak mecburiyetinde kalıyorduk.

Yer güreşindeki vukufsuzluğumuz yüzünden müsabakaları kaybediyor, hakemin ihtarına maruz kalıyor ve bazan da halka kendimizi güldürüyorduk. Jimnastik ile terbiye edilmemiş vücutlerimiz minder üzerinde rakiplerimizin gösterdikleri elâstikiyeti gösteremiyordu. Taarruz ve hücumdaki noksanlarımız hasımlarımızın bize üstün vaziyet almalarını icap ettiriyordu.

İşte bu ve daha bir çok mühim noktalar ki, sağlam, cesur ve kabiliyetli güreşçilerimizin daima galip gelmelerine mâni olan hususlar anlaşılmış ve ona göre çalışmak imkânları temin edilmek yoluna gidilmiştir. İşte sporumuzu ileri götürecek hususları bize öğretecek turnenin teknik mahiyeti budur.

Kazanılan, kaybedilen maçları bazı gazeteler doğrudan doğruya yanlış neşretmiş; bunları liste halinde buraya dercetmekte pratik bir fayda görmüyorum.

Yaşar sakat olmasa idi Pihlayamski ve Karlson'a galip gelemiyeceği meselesi, acaip bir sualdir, bunu bilecek kadar kehanet sahibi değilim. Bu iki adam ve Reini bu sikletin dünya aslarıdır; bizim asımız mı onların ası mı maçı kazanır, bunu bilemem. Her hal de Yaşar sakatlandığı için bu hasımlarına tam güreşini yapamadı. Tam güreşini yapsa kazanır mı, bunu zaman ve hâdiseler isbat edecektir.

Greko Romen millî maçında Saim olimpiyat üçüncüsü Virtalanene, Yusuf Aslan da iki kere Avrupa ve Berlin olimpiyadı şampiyonu Koskelavya mağlûp oldu.

Yaşar Pihlayemickiye karşı fevkalâde muvaffakıyetlerle güreşirken kolu güreşmesine mâni olacak şekilde ağrıyarak 18 inci dakikada terketti, Adnan 3 kere Avrupa şampiyonu Nordling ile o derece muvaffakıyetli bir güreş yaptı ki pek ufak bir fark ile mağlûp oldu. Kenan ise talihsizliğinin eseri olarak müsabakayı kaybetti.

İlk on dakikada hasmına aldığı iki saltoda minder kenarına tesadüf etti ve hâkim güreştiği halde Finlandiyalı hakem kendisine de rakibine de pasifite ihtarı verdi. Bu haksız ihtar yüzünden Kenanın ilk 10 dakikadaki hâkimiyeti zail oldu ve beraberlik verildi. Yer güreşindeki noksan yüzünden müsabakayı ufacıcık bir puvan farkile kaybetti.

Finlandiyalı hakemin bu yanlış hareketi bilâhare başhakem mevkiinde olan beynelmilel güreş federasyonu reisi Sinets tarafından resmen muaheze edildi.

Greko Romen maçını çift halde 3, 4 kaybetmemiz icap ediyordu. Takımımızın maalesef turneye iştirak edemiyen bir iki aslî azası yerlerinde olsa idi ihtimal ki, müsabakayı 3 — 4 kazanabilirdik.

Fakat yine tekrar ediyorum. Bence mesele bugünkü halde Finlandiyayı veya İsveçi yenmek meselesi değildir, Onlardan istifade etmek meselesidir. Helsingforsta Romen millî takımile yapılan serbest güreşi tamamile kazandık. Diğer şehirlerde de muvaffakıyetli müsabakalar yaptık ve Finlandiyada Vibork, İsveçte Astor, Eslöv Eeskibstone haksız muamelelere maruz kalarak beş altı müsabakayı kaybettik.

Mustafa Finlandiyada sakatlandığı için İsveçte yüzde yüz kazanabileceği 3, 4 müsabakaya giremedi.

Bu mühim meselenin sporumuz için olan faydalı neticelerini gazeteniz vasıtasile neşretmek çok hoş olur. Meselenin bir kalem münakaşası, yahut bir menfi münakaşa mevzuu olmaktan çıkarılarak teknik sahaya dökülmesi ve bu hususta neşriyat yapılmasını faydalı bulurum.

Ve gazetenizin bu mevzuu ortaya atıp bu sahada faydalı olabilecek yazılar yazmasını ümit ederim.

Bu hususta, benden istiyeceğiniz malûmatı iktidarım dahilinde size bildirmeği de bir vazife bilirim.

HİKÂYE

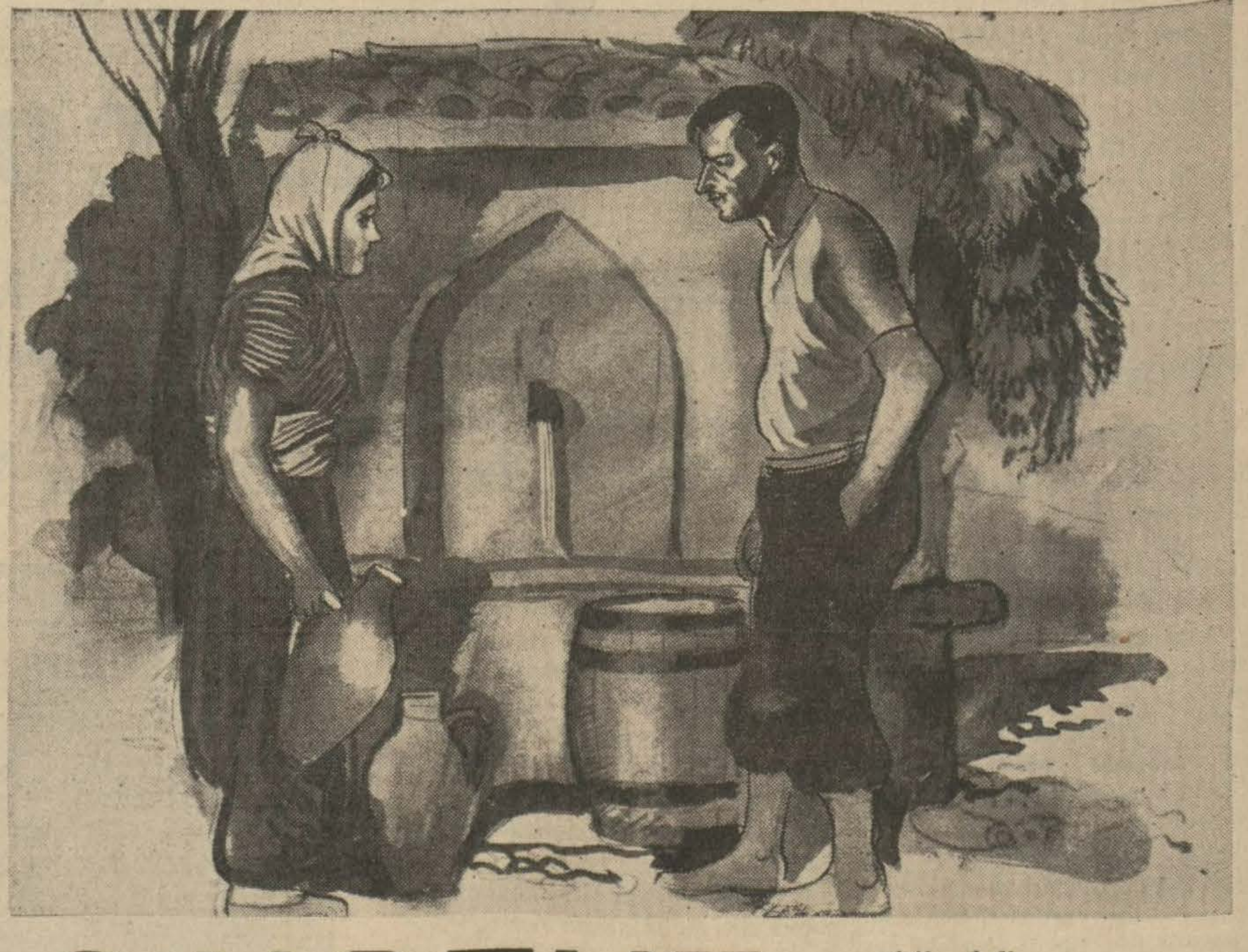

ÇİNGENE FALCI

Yazan: *Halikarnas Balıkçısı*

Dinç sünger avcısı, genç köylü kızını, köy düğününde kırılışlariyle şıkır şıkır oynarken, görmüştü. Ondan sonra her akşam, elinde iki testisiyle kız, köy kuyusundan su almıya geldiği zaman süngerci de kayığın su varilini doldurmak için çeşme başına çıka gelirdi. Süngerci çeşmenin damla damla akmasını, testilerin de iki yüz tonluk bir paraçera fıçısı kadar büyük olmasını isterdi.

Fakat çeşme gür akar, küçük testi de tez dolardı.

Birkaç ay tesadüfen çeşme başında karşılaştılar. Gemicinin beyaz kolunda [illegible] miş iki yüreği şişliyen bir ok resmi peydahlandı. Bu sefer kız varilin dibinin patlak olmasını ve bir asır dolmamasını özlemeğe koyuldu.

Kızın annesi Dudu nine kara kuruydu. Biber gibi yakıcı ve haşlayıcı bir kadındı.

Babası, Ali baba, tanır, bilir, ve anlar bakışlı ve yumuşak özlü ve yumuşak sözlü bir adamdı.

Kızın köydeki evi denize bakardı. Kız şafakleyin, köy horosları ötmeden pencereye oturur. Bir kenardaki limon ağacının üzerinden, ağacın ötesindeki denize bakar. En yüksek dallar arasından bir yelkenin kaydığını görür.

Öyleyin yahut akşam rüzgâr kesilince üzülür. Gözleri denizdedir. O zaman her taraf yanar. Gemi kavrulan bir kâinat ortasında sanki kömür kesilmiş, kıpkızıl bir deniz üzerinde kapkara somurtur. Eyvah! İçindekiler ya kebap, ya soğuş olmuşlardır.

Dudu nine, kızını zenginlerden Fudulların Recebe vermek istiyordu. Biraz budalaca çelimsiz bir gençti amma, babası nalları dikince küp dolusu paralar onun olacaktı.

Dudu nine Fudulların Ahmet ağayla fiskos edip, işi bir iyice pişirmişti. Ahmet ağa yirmi okka kına, iki deve yükü, yani yüz elli kap bakır, otuz beş yorgan, yirmi tane şilte, iki sandık peştemalla havlu. Otuz çift uzun ökçeli nalın. Beş sandık çamaşır. Bir okka kara sürme ve rastık verecekti.

Dudu nine, Ali babaya bu işi çıtlatmıştı. Bunak herif birden küplere binmişti. Pek iyi! Buna vermemeli de, o züğürt zift kokan süngerciye mi vermeli? Herif daha dün, utanmadan mavi pantalonu için Ali babadan bir kırmızı yamalık aramıştı.

Birkaç gün evvel köye çingeneler gelmiş, fal açıyor ve baklaya bakıyorlardı. Dudu nine kızı alıp falcıya götürdü. Esmer bir kadın baklaları attı, ve gördüklerini okumağa koyuldu:

"— Kızım seni iki adam arıyor. Birisi boylu poslu! Bak işte şu bakla odur. Yanıbaşında mavi boncuk var. Denizci olacak. O sabahtan akşama kadar rakı içecek, üzerine üç karı daha alacak... Aman söylemiyeyim.. Daha iyi!„ Kızın betibenzi kül olmuştu. "söyle!„ diye ısrar ediyordu.. "Seni öldürecek!„ kız ses çıkarmadı. Çingene devam etti. "Fakat bak bu tarafa, senin talihin kara değil amma apak.. Burada bir erkek daha görüyorum. İnce yapılı, gülümser yüzlü bir delikanlı, o sana parmağiyle bir yol gösteriyor. Bir çok şilteler görüyorum.. Aman, aman... Yirmi okka kına! Çingilli bilezikler, nalınlar, yorganlar, peştemalar!„ kız annesine döndü "gidelim anne!„ dedi.

Eve varınca falcının falını Ali babaya anlattılar. "Evet bilirim! Çok doğru bulurlar. Bir gün seninle evlenmezden evvel, ben de baktırmıştım. Köyün en güzel, en tatlı kızıyla evleneceğimi söylemişti.„ dedi.

Kız o gün akşama kadar hiç ses çıkarmadı. İşiyle güciyle uğraştı. Onu öldürse de gemiciye varacaktı, veseslâm.. Denizcinin gözlerini istiyordu. Ondan çocuk yapmak istiyordu.

Sabah olunca erkeğinin denizde kayan kayığını seyretmeyi, akşam olunca, gemicinin saçları arasında enginin deniz kokusiyle dönmesini özlüyordu.

O akşam çeşme başında biraz daha geç kaldılar. Bir aralık genç adam, kıza sarıldı. Kızın ayakları yerden kesildi. Kızı sarıp öpüyordu. Deniz, kıyıda gürlüyordu.

[illegible] Udik bir çığlıkla dişisini çağırdı. Kendinden geçen bu atılıştan kendini toplayan genç adam, koşa koşa kaçmıştı. Kız onun adını çağırdı. Cevap yoktu.

Ertesi günü Ali baba eve döndü. Gözlerinde tuhaf bir kıpırdayış vardı. Düşünceli düşünceli sakalını sıvıyordu. Dudu nineye:

"— Bilirsin ya, bu çingeneler doğru söyler„,

"— Elbette!„,

"— Ben de bugün onlara vardım. Güm diye yüz parayı suladım. Bir de bana bir fal aç dedim. Bana ne desin beğenirsin?... Gûya üç güne varmadan sen ölecekmişsin.. Doğrusu içim yandı. Senin yerine keşke ben öleydim, diye düşündüm. Çingene yüz elli yaşıma kadar yaşayacağımı söyledi. „

"— Sen bunamışsın! Haydi git yatağa yat!„

Dudu nine son bir gayretle kendini topladı. "Eğer falcı böyle demişse, doğru söylemiştir.„ diye bağırdı

"— Sen ölmiye razıysan ben değilim!. Seni kara topraklara gömdükten sonra bana yaşamak haram olur.„

"— Evet....„

"— Seni üç gün sonra ölecek demedi mi? Dur bakalım!. Sen üç günedek ölmezsen demek ki falcı yalan söylüyor. Ben de o zaman bizim kızı gemiciye veririm. Çünkü, eğer falcı yalan söylüyorsa, Fudulların oğlu için de söylediği yalandır. Sözün kısası budur. Değil mi ya?„

Dudu nine ses çıkarmadı, fakat dikiş iğnesini, diktiği çamaşıra değil, yanlışlıkla avucuna sapladı. Yanıbaşındaki odada kulak kabartan kızın gözleri düşen bir şehap gibi parladı.

Bigada Bir Tayin

Biga, (TAN) — Kasabamız inhisarlar idaresi muhakemat memuru İhsan, terfian İmroz inhisarlar idaresi başmemurluğuna tayin edilmiş ve yeni vazifesine gitmiştir. Şimdilik muhakemat işlerine Biga başmemuru bakmaktadır.

KUMANDANLARIN HARP HÂTIRALARI

Emekli General Emin Anlatıyor

Kapıkarakolu efradı, elinde beyaz bayrakla giden emir zabitini yolundan çevirdiği günlerde Yanya, büyük bir iaşe buhranı içinde idi. Efrada, o da pek güçlükle ancak 250 gram mısır ekmeği verilebiliyordu.

Kaleyi, cenup, şark ve garp istikametlerinden Yunan askeri sarmıştı. Şimalde ise Arnavutlar isyan halinde idiler.

Hiç bir taraftan şehre zahire sokmak imkânı yoktu. Yanya civarındaki köylerde, ele geçirilebilen mısırlar, çok defa, koçanlariyle birlikte, değirmende öğütülerek askere dağıtılmaktaydı. Fakat gitgide, mısır da kalmadı.

İşte açlığın bu kadar dehşetle kendini hissettirdiği bir devirde bile Mehmetçikler, canlarından evvel, vatan hizmetini düşünüyor, ölümü, teslim olmıya tercih ediyorlardı.

Yanya düştükten sonra, şehirdeki kışlada, eli ayağı tutar ancak 5—6 yüz nefer kalmıştı.

Korgeneral Emin

Kaleye giren Yunan kumandanı; kışlayı gezerken hayretini gizlemiyerek:

— Yanyayı aylardanberi müdafaa eden kuvvetiniz bu muydu? diye sordu:

Ayni Yunan topçu kumandanı, hücum cephesi olarak kabul ettikleri Pijani mıntakasına, (100) bin mermi attıklarını bana söylemişti.. Velihat Kostantin, Pijaniyi gezdikten sonra, refakatinde gelen ecnebi ataşemiliterlerinin ve harp muhabirlerinin bu mıntakaya girmesine müsaade etmedi. Çünkü Pijaniyi hayallerinde dehşetli suretle büyültmüşlerdi.

Sonradan kendisiyle görüştüğüm hakkı sever bir Fransız zabitinin dediği gibi, Pijani, bir takım taş yığınlarmdan ibaretti. Ancak, şunu da bilmeli ki, Yunanlıları, aylarca âciz bırakan kuvvet bu taş yığınları değil, taş yığınlarmın arkasında yılmadan harbetmesini arlen kahraman ve fedakâr Mehmetçiklerdi.

Yanya civarında bütün arazi kayalıktı. O zaman için taştan başka siper yapacak vasıtamız yoktu.

Yunanlılar, Pijani istihkâmlarının önünde okadar uğraşmışlardı ki bir aralık kendi büyük topları yetişmediği için, daha evvel düşen Preveze kalemizdeki ağır topları getirerek bize karşı kullanmıya mecbur olmuşlardı.

Yanya hatıralarımı bitirmeden evvel, size burada üzerime aldığım çok elim bir vazifeyi de anlatmak isterim.

Kaleyi teslim almıya gelen Yunan fırka kumandanı Suçoş şehre girecek askere bizim tarafımızdan yol gösterilmesini istemişti.. Kolordu kumandanı beni münasip gördü.

Belki yabancı bir dil bilmem, buna sebep olmuştu

Bir asker için bundan daha ağır bir hizmet olamazdı. Ne yapmalı ki, mağlûp idik. Gözümün yaşını içime akıtarak, kaleden çıktım. Yunan fırka kumandanı avazı çıktığı kadar: "Zito Diyadohon!,, diye bağırışıyordu.. Diyadohon ,yani velihat... Yanya Rumları, şehre giren kumandanın Yunanan veliahdi olduğunu sanıyorlardı.

Bir yandan, askerin üzerine, mukaddes kilise suları serpilmekte, bir yandan da çiçekler, konfetiler, serpantinler atılmaktaydı.

Bir gün evveline kadar Osmanlı hükûmetine karşı sadakatlerinden bahseden Rum tebaai sadıka kabına sığamıyacak derecede coşmuştu.

Yunan kumandanını kışlaya getirinciye kadar, yürüyen ben miyim, yoksa hayaletim mi, farkedemiyordum. Son derece de müteessir olmuştum.

Korgeneral Emin Umumî Harp bahsine girmişti; hatıralarına devam etti:

— Büyük harp koptuğu zaman, ben Kafkas cephesinde idim. Geçenlerde hatıralarını yazdığınız, Korgeneral Galibin erkânıharbiye reisliğinde bulunuyordum. Bu vazifem bir sene kadar devam etti. Suçoş beni bekliyordu. Kendimi tanıttım. Birlikte şehre girerken, etrafıma şöyle bir baktım: Şose yolunun iki tarafındaki Rum evleri, mavi beyaz bayraklarla donanmıştı.

Halk, pencerelerden, kapılardan

Salâhaddin GÜNGÖR

(Arkası var)

Mektebin genç talebeleri ritmik dansa çalı şıyorlar...

Ankaradaki Tiyatro Mektebinde Calısma

On altı genç Parisin sahnesini yaratacaklar

Ankara, (Tan muhabiri yazıyor) — 16 talebeli modern bir mektep: Ankara Tiyatro Mektebi. Bu mektepte 16 ham istidat beynelmilel şöhrete sahip mütehassısların elinde aylardanberi işlenmekte, bu gençlerdeki gizli kabiliyetlerden yarımki Türk san'atkârının yüksek vasıfları çıkarılmaktadır.

Birkaç senedenberi devam eden tetkikler, gelip giden mütehassıslar, verilen raporlar, hususî kanunlarla bütçeye konan masraflar ve bağlanan ümitler hep bu müessese içindi. Yarımnı büyük Türk tiyatrosunu hazırlıyacak olan bugünkü mütevazı mektep için..

Talebelerden birkaçı mektep elbiselerile

Burada 5 i kız ve 11 i erkek olmak üzere 16 genç talebe okur. Haftada 33 saat ders görürler. Dersler: San'at tarihi, tiyatro tarihi, Türk edebiyatı (kıraat) ve almancadır. Bu ders saalerinin dışında da beden terbiyesi ve bilhassa ritmik danslar gençlerin kafa bakımından olduğu kadar vücut bakımmdan da sahnenin istediği şartlara kavuşmaları için ihmal edilmemiştir.

Memleketimizde ilk defa kurulan bu güzel san'at müessesesinin en kıymetli unsuru, şüphesiz ki, bütün dünyaca tanınmış Alman Profesör Karl Eybert'tir. Çok sempatik mütehassıs, Türk talebelerinin; görgüsüzlük, yanlık telkinler, yerleşmiş kötü kanaatler yüzünden sinmiş ve açığa çıkmak için müsait imkân ve zemin bulamamış kabiliyetleri üzerinde daha çok bir baba şefkatiyle çalışmaktadır. Derslerin okutulma tarı, eserler üzerinde kıraat yaptırmak gibi kuru ve can sıkıcı değildir.

Bir ziyaretçi mektepte gördüklerini şöyle anlatıyor:

"— Karl Eybert'in dersine girdik. Doğrudan doğruya temsil ekzersizleri bu derste görülür. Profesör Alman şairi Siller'in meşhur "Haydut.. lar,, dramının Hasan Cemil tarafından yapılmış tercümesinden bir sahne üzerinde çalışıyordu.

İki genç sahnede, Fvanz Mur ile arkadaşını temsil ediyorlar. Öteki arkadaşları seyirci olarak dikkatle dersi takip ediyor. Bu, hayli güç bir pasajdır ve bittiği zaman Eybert'i bizzat iş başında görüyoruz. Birkaç iskemlenin yanyana getirilmesinden meydana çıkan bir sıranın üzerine yüzükoyun uzanıyor ve talebeye jestlerin ve ifadenin tabiî olabilmesi için ne şekle girmesi lâzım geldiğini anlatıyor:

— Siz, diyor, hayalperest bir idealisti temsil ediyorsunuz. Öyle bir karakter ki kendi düşüncelerinin dünyayı değiştirebileceğine inanıyor. Arkadaşı da hayalperesttir, fakat onun hayalperestliği bir başka cinstendir; o, macera zevki uğruna dünyayı ateşe vermekten çekinmiyecek karakterdedir ve hayatta kendi zevkinden başka bir kıymet tanımaz.,,

Çocuklar, hatalarmın bu meşhur mütehassıs tarafından tashih ve tenkit edilmesini asık bir suratla değil, çok şey öğrenmek arzusunun verdiği bir alâka ile karşılıyorlar ve hareketlerini derhal ona göre düzeltiyorlar.

Yine "Haydutlar,, ın bir yerinde Eybert seyircilerin arasından fırlıyor:

— Bu sahneyi yeniden yapalım, diyor ,olmadı. Şimdi siz bir çocukluk hatıranızı anlatıyorsunuz. Yüzünüz seyircilere dönüktür. Fakat seyirciler görmiyeceksiniz. Gözlerinizin önünde içinden küçük bir ırmak geçen bir bahçe, yeşil ağaçlarile sakin bir tabiat manzarası canlanmalıdır. Söylediklerini hissetmiye, tıpkı kendi başımızdan geçmiş gibi, anlatmşya çalışınız.

Musiki Muallim mektebinin içinde kendilerine ayrılan sınıflarda ve mütevazı sahnelerinde ders gören on altı gencin, yarınki büyük devlet tiyatrosunda dolduracakları boşluk büyüktür.

İleri Türk san'ati davasında büyük bir adım daha atılmıştır.

Kemal Zeki

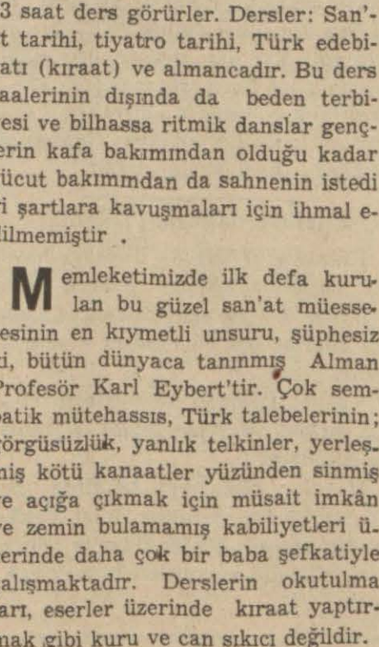

Profesör Karl Eybert ve tiyatro tarihi profesörü Bedrettin Etem

750 Liralık Yeni Büyük Müsabakamız

Bu resim hangi darbımesele aittir? 60 darbımese

Resim Numarası — 27 —

Burada her gün böyle bir resim göreceksiniz ve bu resimler otuz tane olacak.

Siz 60 darbımesellik listedebu resmin darbımeselini bulup numarasını o günkü kuponun (darbımesel numarası) hanesine yazacaksınız.

Otuz resim bitince bu kuponları ayrıca resim numaraları ile darbımesel numaralarını karşılıklı gösteren bir liste yapıp sarih isminiz ve adresinizle ve mümkünse bir de fotoğrafınızla birlikte 20 Nisana kadar idarehanemizde müsabaka bürosuna göndereceksiniz.

[Nasreddin Hoca müsabakaları için gönderilmiş eski fotoğrafların muteber olmadığını ve yeniden fotoğraf gönderilmesi muvafık olacağını hatırlatırız.]

1 — Aç tavuk kendini arpa ambarında sanır.
2 — Ak akçe kara gün içindir.
3 — Anlıyana sivrisinek saz, anlamıyana davul zurna az.
4 — Atı alan Üsküdarı geçti.
5 — Balık baştan kokar.
6 — Bal tutan parmak yalar.
7 — Bedava sirke baldan tatlıdır.
8 — Beş parmak bir olmaz.
9 — Bir tutam ot deveye nendek atlatır.
10 — Bulbulun çektiği dili belâsıdır.
11 — Dalmasını bilmiyen ordek başını bırakıp kıçından dalar.
12 — Damdan düşen halden bilir.
13 — Davulun sesi uzaktan hoş gelir.
14 — Demir tavında gerek.
15 — Denize düşen yılana sarılır.
16 — Doğru soyliyeni dokuz köyden kovarlar.
17 — El elden üstündür.
18 — Eski tarak eski tas.
19 — Evdeki pazar çarşıya uymaz.
20 — Eyreti ata binen çabuk iner.
21 — Gülme komşuna gelir başına.
22 — Gülünü seven dikenini de sever.
23 — Hamama giren terler.
24 — Her horoz kendi çöplüğünde öter.
25 — Her gün papas pilâv yemez.
26 — Her koyun kendi bacağından asılır.
27 — Horoz ölür gözü çöplükte kalır.
28 — Horoz çok olan yerde sabah geç olur.
29 — İt ürür, kervan yürür.
30 — İtle dalaşmadan çalıyı dolaşmak evlâdır.
31 — Kel başa şimşir tarak.
32 — Kendi düşen ağlamaz.
33 — Keskin sirke kabına zarar.
34 — Koyun bulunmıyan yerde keçiye Abdürrahman Çelebi derler.
35 — Mahkeme kadıya mülk olmaz.
36 — Mart içeri pire dışarı.
37 — Minareyi çalan kılıfını hazırlar.
38 — Mızrak çuvala sığmaz.
39 — Mum dibine ışık vermez.
40 — Öfke ile kalkan zararla oturur.
41 — Parayı veren düdüğü çalar.
42 — Perşembenin gelişi çarşambadan bellidir.
43 — Sel gider, kum kalır.
44 — Serçeye çubuk beredir.
45 — Su testisi su yolunda kırılır.
46 — Sütten ağzı yanan yoğurdu üfliyerek yer.
47 — Taş yerinde ağırdır.
48 — Tencere yuvarlanmış, kapağını bulmuş.
49 — Testiyi kıran da bir, su getiren de.
50 — Tilkinin dönüp dolaşıp gideceği yer kürkçü dükkânıdır.
51 — Ummadık taş, baş yarar.
52 — Ürümesini bilmiyen it sürüye kurt getirir.
53 — Üzümünü ye de bağını sorma.
54 — Üzüm üzüme baka baka kararır.
55 — Yalancının mumu yatsıya kadar yanar.
56 — Yapı taşı yapıdan kalmaz.
57 — Yavaş atın tekmesi pek olur.
58 — Yörük at yemini arttırır.
59 — Zenginin parası züğürdün çenesini yorar.
60 — Züğürt olup düşünmekten, uyuz olup kaşınmak evlâdır.

KUPON

27 Numaralı resmin ait olduğu darbımesel No. ——

Osmaniyede canlı imar hareketleri

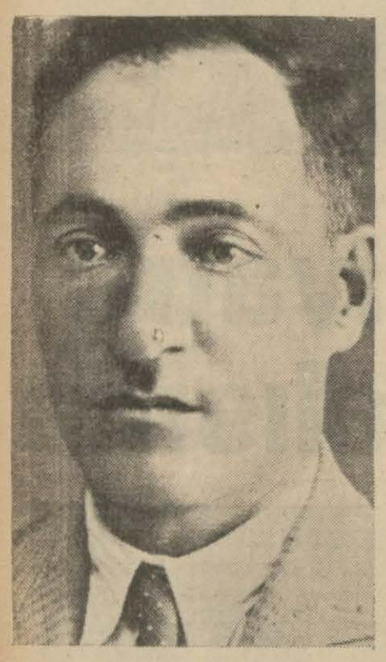

Kavak nahiye müdürü Mansur Alpgiray

Osmaniye, (TAN muhabirinden) — Nüfusu 7800 ü bulan Osmaniye, Cebelibereket'in merkezidir. Aşısız zeytin ağaçları ile dolu olan dağlık kısımda, köylüler, son zamanlarda hububat ve Amerikan fıstığı ekimine büyük bir ehemmiyet vermiye başlamışlardır. Ova kısmında da pamuk ve portakal zeriyatı ilerlemiştir. Geçen yıl, iki milyon kilo pamuk mahsulü alınmıştır. İkisi kasabada, biri de Toprakkale istasyonunda üç çırçır fabrikası vardır.

Osmaniye, buyıl harice dört milyon portakal gön dermiştir. Bahçelerin sayısı günden güne artmaktadır.

Kasabanın imarı için canlı bir faaliyet vardır. Belediye reisi Doktor Bay Ahmedin çalışmaları netice sinde bir çok işler başarılmıştır.

Bu arada bir buçuk kilometrelik şose, altı menfez inşa edilmiş, elektrik tesisatı için anlaşma yapılmıştır. Su tesisatına ait proje vekâletçe hazırlanmıştır. Belediye bütçesi 10665 liradır.

ORTAMEKTEBE BİNA LAZIM

Maarif hareketleri oldukça canlı - dır. Dokuz sene önce açılan ortamek tepten şimdiye kadar 190 genç mezun olmuştur. Mektebin bu seneki mevcudu 150 dir. Ortamektebin bü - tün eksiği binasızlıktır. Kazada, biri. si 5, diğerleri 3 sınıflı üç mektep daha vardır. Yedi köyde üçer s ınıflı mektepler vardır. Buralara devam eden talebenin sayısı 980 dir.

Kavak'ta Yeni Bekçi Teşkilâtı

Sivas, (TAN) — Kangal kazasına bağlı Kavak nahiyesinde geçen sene 10 köy telefonla biribirine bağlandığı gibi şimdi on köyün daha telefonla yekdiğerine raptına çalışılmaktadır.

Kavakda, Zerk ve Eymir köylerinde yeniden üç mükemmel mektep yaptırılmıştır, fakat mekteplerden ikisinin muallimi yoktur.

Bu yıl Kavağın on köyünde konuk ve okuma odaları yapılacak, her köyde cumhuriyet maydanları ve anıtları vücuda getirilecektir.

Kavak nahiyesindeki güzel eserlerden biri de başka yerlerde bulunmıyan "Sıhhat bekçi"leridir. 10 köyde çıkacak hastalıkları hemen haber vermek vazifesile mükellef olan böyle bekçiler vardır. Her bekçi 3 köye bakmakta, böylece nahiyeye bağlı 30 köyün sıhhî durumları daimî bir mürakabe altında bulundurulmaktadır.

Kütahyada Stadyom

Kütahya, (TAN) Vilâyet umumî meclisi 45 gün çalıştıktan sonra, gelecek 1 Şubatta toplanmak üzere, içtimalarına nihayet vermiştir. Bütçe mütevazin ve 788 bin küsur lira olarak kabul olunmuştur.

Bu sene bilhassa nafıa ve maarif işlerine yeni kısımlar sarfedilecek - tir. Sağlık ve yardım işlerini istenil diği gibi yürütmek imkânı da elde edilmiştir.

Vali Sedat Erimin teklifi üzerine, Halkevlerinin yaşaması ve gelişmesi için lâzım olan tahsisatla Kütahya gençliğinin muhtaç olduğu stadyu - mun inşası için icap eden paranın sarfı da kabul edilmiştir.

Vücude getirilen beş yıllık kalkınma programında, önümüzdeki yıllar da yapılacak yeni mektep binaları vali ve kaymakam konakları, köprü ve şoseler de sıraya konulmuştur.

Daimî encümen âzalıklarına Şükrü Kutluğ (Kütahya), Şükrü Karaka ya (Uşak), Ahmet Özkul (Emet), Fuat Erdemir (Gediz) seçilmişlerdir.

Kadın Yüzünden Cinayet

Sıvas, (TAN) — Tatlıcak köyünde kadın yüzünden bir cinayet işlenmiştir. Molla Mehmet oğullarından Hüseyin, kendi karısını seven komşu su Yunusa bu sevdadan vazgeçmesini söylemiş, o da kama ile Hüseyini yaralıyarak öldürmüştür. Katil, ya - kalanarak adliyeye verilmiştir.

BİLECİKTE KIZILAY İÇTİMAI

Bilecik, (TAN) — Kızılay Kuru - munun vilâyet umumî toplantısını Halkevi salonunda yapmıştır. Kon - gre Kızılay Başkanı S. Batur tara - fından açılmış ve alınan reylerle baş kanlığa vali A. Rıza Oskay seçilmiş, gelecek sene bütçesi kabul edildikten sonra heyeti merkeziye intihabatı ya pılmıştır.

Heyeti merkeziyenin ilk toplantısında başkanlığa Nafia müdürü S. Batur, ikinci başkanlığa P. T. T. mer kez şefi Mustafa, muhasipliğe maliyeden Asaf Eren, veznedarlığa Hu - susî muhasebeden Abdürrahman Ö - zer, kâtipliğe de sıhhiye başkâtibi Mustafa Duru seçilmişlerdir.

Köylüye dağıtılan fidanlar

Kütahya (TAN) — İlkbahar hava ları başlamış, ağaçlar kısmen çiçek açmıştır. Bu yıl ağaç dikme ve aşıla ma işlerine çok ehemmiyet verilmek tedir.

Vilâyet fidanlığı 10 bin aşılı el - ma, armut ve vişne fidanı dağıtmış ve satmıştır.

Havalar bozmadığı takdirde bu yıl meyva bol olacaktır. iraat Vekâletinin açacağı büyük fidanlık için a razi istimlâki muamelesi bitmek üze. redir.

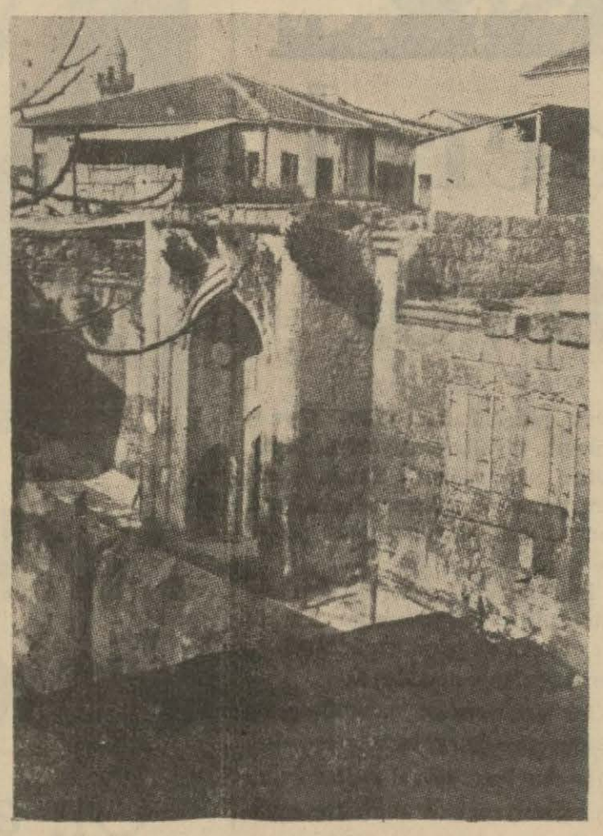

Tarsusun Kemeraltı harabeleri

"Soğuksu,, Höyüğü Hafriyatı Çok Mühim Neticeler Verecek

Adana, (TAN muhabiri bildiriyor) — Uzun müddettenberi bu havalide arkeolojik kazılar yapan Profesör B. Garstang, "Soğuksu,, sahasında da hafriyat için hükûmetten müsaade istemiştir. Profesörün bu kazı sahası hakkında verdiği dikkate değer malûmatı aynen bildiriyorum:

"— Soğuksu höyüğü, bize Preistorik devrinin yegâne eski r nelerini gösterecek kabiliy lir.

En aşağı tabakasında prahistorik kültürünü yaşatmakta olan bu sahanın sorfac'ı bile opsidian ve gayet az suvan bulunuşu bizi sevindirmiştir.

Elde edilen kiremit parçaları el ile miştir.

"Soğuk su" hafriyatında elde editiğimiz üç kiremit parçası en eski Alişar eserlerine benzerlik gösteryapılmış ve kat'iyyen boya görmemiştir.

"Soğuksu höyüğü umumî bir bakışla bugün için dünyanın en eski tarihî vesikalarını ortaya koyacak unsurlara malik olduğu kanaatini vermektedir..

Bütün bunlar, hafriyatın neticesinde meydana çıkacaktır.

SÜMER ESERLERİNE BENZEYİŞ

"Soğuk su" höyüğünün ikinci tabakası, birincisinden üç metre yukarıda görülmektedir. Bu ikinci tabakanın üstü daha dört metre yüksektir.

İkinci tabakanın gösterdiği kültür mühim bir etütle tahlil edilirse öyle zannediyoruz ki bu kısım eski "Elübeyt" höyüğü mahsullerini gösterecektir

Elde ettiğimiz bazı parçalar eski Sumer eserlerile sıkı bir komşuluk hissini vermektedir Belki her höyüğün orta aşağı tabakalarında en iptidaî istihaleleri gördükten sonra çok kadim Hitit eserlerine de tesadüf etmek mümkün olacaktır.

Höyüğün daha yukarısı yeni ve eski Hitit ipmaratorluklarını yaşatmış bir haldedir

Bu höyükte önümüzdeki sene hafriyat yapılacak olursa öyle ümit ediyorum ki buradan fışkıracak tarih şerrareleri Türk tarihine yeni sahifeler ilâve edecek ve tarih aleminde büyük inkilâplar yapacaktır.

ESKİŞEHİRDE 10 SENEDE EVLENENLER

Eskişehir — Medenî kanunun mev kii meriyete geçtiği 926 yılından 937 Şubat gayesine kadar geçen on sene beş ayda şehrimiz evlenme memurluğunca 3364 çiftin nikâhı kıyılmıştır. Bu hesaba göre Eskişehirde vasatî olarak senede 288 çift evlenmiş oluyor.

Daimî encümen azalıklarına Cevdet Cicioğlu (Tekirdağ), Nazmi Türk (Malkara), Hulki (Çorlu), Zeynel Malkoç (Saray) seçilmiştir.

Manisanın Elektriği

Manisa (TAN) — Yıllardanberi bozuk gitmekte olan şehrimiz elektriğinin ıslahı artık yaklaşmıştır. Fakir bütçesile bu işi başarmağa imkân bulamiyan belediye, vilâyet muhasebei hususiye idaresile müştereken "Elektrik tesisatı birliği,, namile bir şirket kurmuştur.

Dahiliye vekâletince tasvip edilen bu birliğin teşekkülünü vilâyet umumî meclisi de müttefikan kabul etmiştir.

Hazırlanan nizamnamenin tasdikini müteakip faaliyete geçilerek yeni elektrik tesisatına başlanılacak, bu suretle kısa bir zamanda Manisanın elektrikleri istenilen seviyeye getirilmiş olacaktır.

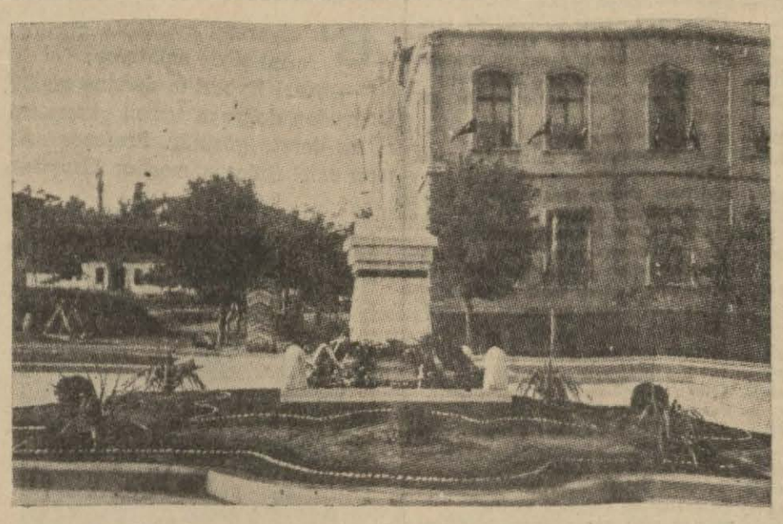

Teşirdağ Hükû met konağı

Tekirdağ Köyleri İçin Kalkınma programı

Tekirdağ, (TAN) — Vilâyet umumî meclisi içtimâlarını bitirmiş, 937 bütçesi mütevazin ve 470 bin lira olarak kabul olunmuştur. Köylerde zirai kalkınma, bayındırlık, kültür ve sıhhat işlerinin ana hatlarını çizen bir mesai programı vücude getirilmiştir. Bu programa göre, Trakyanın transit merkezi olan Tekirdağda bu sene daha büyük çalışmalar olacaktır.

Vali S. Beygo, bilhassa muhacirlerin sıhhî, ziraî işlerile yakından alâkadar olmaktadır.

SİLKO
ROMATİZMA
LUMBAGO
SIYATİK
Sinir ve soğuk algınlığından ileri gelen şiddetli ağrıları teskin ve izale eder
her eczanede arayınız
SİLKO
ERGO

KANZUK
MEYVA TUZU
En hoş ve taze meyvaların üsarelerinden istihsal edilmiş tabiî bir meyva tuzudur. Emsalsiz bir fen harikası olduğundan tamamen taklit edilebilmesi mümkün değildir. Hazimsizliği, mide yanmalarını, ekşiliklerinin ve muannit inkıbazları gi derir. Ağız kokusunu izale eder. Umumî hayatın intizamsızlıklarını en emin surette ıslah ve insana hayat ve canlılık bahşeder.
İNGİLİZ KANZUK ECZANESİ
BEYOĞLU - İSTANBUL

yi giyinmiş bulunmak için
Tüccar - Terzi
J. İTKİN'e
müracaat ediniz.
Her vakit son yenilikler
Beyoğlu, İstiklâl caddesi 405
Tel. 40450

Seniha Bedri GÖKNİL
in
Tercümeleri
FAUST
PER GÜNT
KRAL LİR
Her kitapçıda bulunur.

TAN
ABONE BEDELİ

Türkiye		Ecnebi
1400 Krş.	1 Sene	2800 Krş.
750 „	6 Ay	1500 „
400 „	3 Ay	800 „
150 „	1 Ay	300 „

Milletlerarası Posta ittihadına dahil olmıyan memleketler için 30 . 16 . 9 . 3.5 liradır.

SAÇ BAKIMI
Güzelliğin en birinci şartıdır.
Petrol Nizam

KERBELA VAKASI
ALİ, HASAN ve HÜSEYİN
tarihî, meraklı eser. Forma forma çıkmakdadır. Maarif Kitaphanesinde Forması 5 kuruştur.

HORASANLI EBÂ MÜSLİM

No. 1

Yazan: Ziya Şakir

Mahkûm, Gözlerini Dikti:

"Yemin ettim söylemem!..,,

Genç Kadın Mervana Endişe İle Seslendi: O Kadar Geç Kaldın ki... Merak Ettim!..

- Aaah!...

.. ..

— Aaaaahh!...

....

— Aaaaaahhhh!.. Merhamet... Allah rızası için.. Peygamber hakkı için, merhamet.

Kollarından, işkence masasına sımsıkı bağlanmış olan mahkûmun, bir saattenberi bağırmaktan pürüzlenmiş sesi kesildi... Masanın baş tarafında duran adam, hafifçe mahkûmun üzerine eğildi.

— Sen, kendine merhamet etmiyorsun. Bizden, ne bekliyorsun?.. Söyle.. İtiraf et.. Kurtul...

Mahkûm cevap vermedi. Ve, cevap verecek vaziyette değildi.. Tavandan makaralarla asılmış olan koca bir çeki taşı, bütün sikleti ile göğsüne binmişti. Bu çeki taşını tavana asan kalın ipin ucu, beş cellâdın kollarını germişti. Bunlar, bu ipi biraz gevşetecek olurlarsa, mahkûmun kaburga kemikleri, birer süpürge çöpü gibi kırılıvererek, vücudu yamyassı kesilecekti.

Mahkûm; göğüs kemiklerinin ıstırabına tahammül edemiyerek, beşinci defa olmak üzere bayılmış; kendinden geçmişti. Mahkûmun başında duran adam, yanındaki cellâtbaşıya dönerek:

— Bayıldı. Onu, ayılt.

Cellâtbaşı, çeki taşının ipini tutanlara işaret etmişti. Taş, hafifçe yükselmişti. Cellâtbaşı, sirkeli su ile ıslatılmış bir bezi, mahkûmun yüzünde gezdirmişti. O anda mahkûmun göğsü yükselmiş.. derin derin birkaç nefes sesi işitilmişti.. Mahkûm, etrafı simsiyah halkalanan gözlerini açarak melûl melûl etrafına bakmıştı..

— Ah, ne ıstırap.. kemiklerim parçalanıyor... Artık yeter.. Allah aşkına merhamet ediniz.

Diye söylenmişti

O adam, tekrar eğilmişti. Ve sualini tekrar etmişti:

— Istıraptan kurtulmak istiyorsan, inat etme... Söyle. Seni, kim gönderdi.

Mahkûm, yaşlı sızan gözlerini tavana dikti. Bembeyaz kesilmiş olan dilini, dünyanın en dayanılmaz acısı ile kuruyan dudaklarının arasında gezdirdi.

— Yemin ettim, söylemem.

Dedi... Sual soran adam, ipi tutanlara işaret etti.

Çeki taşı, ağır ağır, tekrar indi. Mahkûmun, çıplak göğsüne temas etti. Yürekler parçalıyan bir feryat, odanın taş duvarlarında korkunç akisler husle getirdi.

— Ah.. aah.. aaah... Durun, durun söyliyeceğim.

Taş, hareket etti. Bir bıçak sırtı kadar yükseldi. Mahkûm, gözlerini o adama çevirdi. Yavaş, yavaş kan sızmıya başlıyan dudakları titredi. . .

— Beni Zübeyr, gönderdi, dedi

O adam, vahî bir tebessümle gülümsedi. Ağır taşın ipini tutanlara, eliyle bir işaret verdi. Koca çeki taşı, bir karış kadar yükseldi. Ve sonra, bütün sikleti ile mahkûmun göğsüne indi.

Korkunç bir çatırdı işitildi. Mahkûmun, ezilen ve parçalanan göğsünden taşan kanlar, etrafa serpildi. Taşın haricinde kaldığı için bir anda kopan kafası, yere yuvarlanarak, o adamın ayaklarının dibine yuvarlandı.

Cellâtbaşı, o adamın önünde eğildi :

— Yâ, Emirilmüminin, ceset için bir emrin var mı?.

Dedi... Emirilmüminin unvanını taşıyan bu adam, işkence odasının kapısına doğru ilerlerken:

— Pazar yerine götürünüz. Kelleyi, bir mızrağa geçiriniz. Halka karşı teşhir ediniz. Cesedin öteki parçalarını da, halkın gözleri önünde köpeklere yediriniz

Diye emir verdi.

Emirilmüminin denilen bu adam, Emevilerin Üçüncü halifesi olan (Mervan bin Hakem) di.

Mervan, işkence odasından çıktıktan sonra, bir çok dehlizlerden geçmiş.. sarayın harem dairesinde (Güvercinli Ka'a) denilen ravaka gelmişti.

Burada, kendisini genç bir kadın istikbal etmişti. Telâş ve endişesini gösteren bir tavırla:

— Yâ Emirilmüminin... O kadar geç kaldın ki, merak ettim .

Mervan, daha hâlâ dudaklarını geren o vahşî tebesümiyle cevap vermişti:

— Mel'un; inat etti. Bir türlü, itiraf etmek istemedi. .

— Nihayet etti mi?.

— Evet...

— Onu gönderen kimmiş?.

— Zübeyr..

— Abdullah bin Zübeyr, öyle mi?.

— Evet...

— Demek ki bu adam, Mekke'den geliyormuş.

— Evet...

— Büyük geçmiş olsun; yâ Emirimüminin... Eğer bu adam, teşebbüs ettiği suikasti icraya muvaffak olsaydı...

— Seni sevmekten, ebediyen mahrum kalırdım.. Bu da; benim için, ölümden beter bir felâket olurdu, Selâme... .

Selâme, korku ile bir adım geri çekilmişti... Çünkü, halife Mervanın, omuzlarındaki ipek maşlahın göğsüne sıçravan üç damla kan, gözüne ilişmişti.

— Kan... Göğsünde; tam kalbinin üstünde, üç damla kan var, Yâ, Emirilmüminin, o adamı elinle mi öldürdün?.

Mervan, omuzlarını sarsa sarsa bir kahkaha attı:

— Yâ, Selâme!.. Ben; bir katil miyim ki, elimle adam öldüreyim. Elimi, hançerime bile temas ettirmedim. İnanmazsan, bak..

Guruba hazırlanan güneşin kızıl ışıkları karşısında; Mervanın fildişi saplı hançerinin tertemiz demiri, uzun uzun parlamıştı.

— Gördün ya?.. Artık bana emniyet edebilirsin; beni daha samimî sokulgan, daha cana yakın bir muhabbetle sevebilirsin; değil mi?...

— Yâ, Emirilmüminin.. Seni sevmiyor muyum?.. Kaç defa söyledim. Hayatımda ilk defa olarak aşkın lezetini, sende buldum.

— Evet, amma Selâme.. Benim aşkıma, istediğim şekilde mukabele edemiyorsun...

— Çok hakkın var, yâ Emirilmüminin.. Fakat beni, bir zaman için mazur gör... Aldığım çöl terbiyesi, bana çok fazla hicap veriyor. Bu, belki mânasız bir şeydir. Fakat; şüphesiz, bir gün olup bu da geçecektir,. Ve belki de o zaman içimden taşacak olan aşk heyecanları ,sana gınâ verecektir.

— Görüyorsun Selâme.. Bekliyorum.. Büyük bir sabır ve tevekkülle bekliyorum. O zaman, geledursun... Hadi, sen bana bir şarap ver. Hayatımın büyük bir ölümden kurtulduğu bugünü tes'it için bu şarabı senin pabucunun içinde içeceğim.

— Yâ, Emirilmüminin.. Benim gibi âciz bir çöl kızının pabucu, senin mübarek dudaklarına nasıl temas eder.

— Emirülmüminin'in dudakları da insan dudağıdır, Selâme. İnsan dudakları ise, insan zevkinin her ürlsünden istifade etmelidir. Hattâ, bununla da iktifa etmiyeceğim. Güzel topuklarından da bir meze istiyeceğim.

Selâme, dern derin içini çekmişti..

— Yâ, Emirilmüminin!.. Bu kadar fazla iltifattan korkuyorum.. Beni kadınların vasıl olabileceği en yüksek şeref mevkiine çıkarıyorsunuz.. Bu, âlâ.. Fakat bir de ,o yüksek mevkiden düşmeyi düşün.. Bu, ne büyük felâket olur?

— Selâme!.. Ben ölünciye kadar, sen bu felâketi görmiyecek sin... Fakat; bir gün gelir de..

— Evet.

— ....

Mervan, sözünü ikmal edememişti.. Çünkü, aklına birdenbire göğsündeki üç damla kan gelmiş... Ve bu da onun zihnini; tam on beş sene evvel, (Medine) de bir falcının söylediği sözlere sürüklemişti. Bu Yahudi falcı, onun zayiçesine baktığı zaman:

— İnsanların yükselebileceği, en son mertebeye kadar çıkacaksın. Her teşebbüsünde muvaffak olacaksın... Fakat, dikkat et. Hiç bir zaman, üstüne kan sıçramasın.. Üzerine sıçrayacak olan bir damla kan, ikbalinin tehlikede olduğuna işarettir. İki damla kan; etrafının amansız düşmanlarla çevrildiğine alâmettir. Eğer bu kan üç damla olursa....

Mervan, birdenbire omuzlarındaki bornuzu aldı. Bir anda parçaladı... Onu bir top gibi yaparak uzaklara fırlattı:

— Hadi, Selâme.. Şarap!.. diye bağırdı.

Mervan, sırmalı Hint dibâlarından yapılmış şilte üzerine serilmişti.. Yorgun simasında sönmüş birer kömür parçası gibi kararan gözlerini, Selâmeye çevirmişti... Ağır, ağır, sözüne devam etti:

— Yâ, Selâme... Bana, hayatın ve aşkın en leziz meyvasını yedirdin... Ölmüş kalbimi ihya ettin.. Dile benden, ne dilersin?.

Selâmenin gözleri parlıyarak cevap verdi:

— Yâ, Emirilmüminin!.. Senin hayatın ve varlığın; bana kâfi... Kendim için, hiçbir şey istemiyorum.. Yalnız, bir istirhamım var. Şu, Kûfe valisi (İbni Ziyad) a emir ver. (Muhtar) ı bu kadar tazyik etmesin.. Onu, haksız yere zindanlarda çürütmesin.. Biliyorsun ki, bu adama karşı benim kalbimde eski bir minnet borcu var. Babam, (Müdayin) de öldüğü zaman, bu adam orada hâkim idi. Beni aldı, himaye etti. Eğer o olmasaydı, hiç şüphesiz ki sefalet içinde can verecektim.. Benim can vermem, o kadar ehemmiyetli bir şey değildi.. (Arkası var)

Na. 75

YAZAN: ZİYA ŞAKİR

Şimdi Kerbelâ Şehitlerini Hatırlatan Bir Feryat Yükseliyordu. Eğer Horasanlı Ebâ Müslim Çıkmasaydı..

— Yâ Muhammed!.. Yâ, ceddimiz Allahın Resulû olduğuna, şahadet getiriliyor. İsmin ,semalara doğru yükseliyor.. Halbuki zavallı evlâtlarından bir kısmı; Kerbelâ çöllerinde, zalim bir zümrenin ellerinde, bir damla sudan mahrum edilerek kılıçlar altında can veriyor.. Bir kısmı da, böylece sürüm sürüm sürünüyor.. Artık bize acı.. Artık bize, şefkat göster.. Bu zalimlerin kalbine; biraz insaf, biraz merhamet ver. .

Diye, feryada başlamışlardı .

Yezid; yürekler parçalayan bu feryadı ,büyük bir korku içinde dinlemişti. Ve sonra, titriye titriye kapının perdesini açarak:

— Onları, derhal saraya almız.

Diye emir vermişti.

Hüseyinin başı

Yezid, (Şam) da bulunan (Hâşimî) lerle onların taraftarlarının isyanından korkmuş. Onun için Ehlibeytin saraya alınmasını emretmişti.

Yezidin bu hareketi, mükâfat almak için Kûfeden oraya kadar gelmiş olan Kerbelâ katillerinin kalbine bir ürküntü vermişti. Ehlibeyt Kûfeden getiren askere kumanda eden (Şimmer) ; derhal adamlarından (Beşir bin Malik) i çağırarak:

— (Hüseyin) in başını, Emirilmüminine sen takdim et.

Demişti.. Şimmerin düşüncesinden gafil bulunan Beşir :

— Fakat... Hak, senindir, onun mükâfatını sen almalısın..

Diye mukabele etmişti.. Kurnaz Şimmer, büyük bir riyakârlıkla onu iğfal ederek:

— Evet.. Hak, benimdir. Fakat; sana olan teveccühümü göstermek için, bu hakkı sana terkediyorum.

Diye cevap vermişti.

Altın bir tepsi üzerine konulmuş olan Hüseyinin başı, saray erkânının huzurunda, Beşir tarafından Yezide takdim edilmişti.

Beşir ;fazla bir mükâfat koparmak için, (Hüseyin) in malik olduğu evsaf ve ehemmiyet hakkında birçok sözler söylemiş.. Ve nihayet :

— Ey Emirilmüminin!.. Bu başı kesmekle, sizi bu kadar mühim bir düşmandan kurtardım .

Demişti... Yezit, derhal büyük bir infial göstermiş:

— Bu kadar meziyetlerini dizip döktüğün bir başı ,kıyamadan nasıl kestin. Ceza olarak, senin başın da kesilmelidir .

Demiş, ve Beşirin derhal katline emir vermişti.. .

Eğer Horasanlı Eba Müslim çıkmasaydı...

Fakat Yezit, gerek bu nümayişe ve gerek üç gün sarayında misafir ettiği Ehlibeyte karşı gösterdiği ikram ve izzete rağmen, omuzlarına yüklenen mes'uliyetin ağırlığı altında silkinememişti.. O günden itibaren, islâm ülkesinin her köşesinden, Kerbelâ şehitlerini hatırlatan acıklı bir feryat yükselmişti.. Emevî saltanatını kuran (Muaviye) nin; islâm camiasında ektiği nifak ve şikak tohumlarını, oğlu Yezit, böylece kökleştirmişti .

(Hüseyin) in bu kadar acıklı ölümü üzerine, vakıâ Emevî hükûmeti rakipsiz kalmış, Emevî halifeleri artık korkusuzca saltanat sürmüşlerdi .

Bu saltanat esnasında ,islâm ülkesinin hudutları da genişlemiştir. Ancak şu var ki; Emevilerin bütün bu fütuhatı ;sadece bir toprak kazanmaktan ibaretti. Çünkü, merkezi (Şam) da bulunan Emevî hükûmetinin siyaseti, idaresi altına aldığı yabancı milletleri bütün insanlık haklarından mahrum etmiş ,refah ve saadetten mahrum bıraktığı milletleri, kendinden nefret ettirmişti .

Eğer, (Horasanlı Ebâ Müslim) isminde bir Türk genci ortaya atılıp ta (Emevî saltanatını) devirmeseydi; nifak ve şikak yüzünden salâbet ve samimiyeti sarsılan islâmiyet büsbütün tereddi edecek,belki de tarihin binbir hâdisatı içinde, bu tefrikalara kurban olup gidecekti.

Allahın (Resulû Ekrem) i, Türk milletini methü sena etmişti. İşte; onun o kıymetli hâdisi nihayet ihtiva ettiği büyük hikmeti göstermişti.

Fakat bu hikmet tecelli edip te, (Horasanlı Ebâ Müslim) Emevî saltanatını devirinciye kadar da, tüyler ürperten bir çok kanlı hâdisat geçmişti.

22—3—937

Cemberlitaş

— S O N —

BORSA

26 MART CUMA

PARALAR

Sterlin	613.—	618.—
Dolar	124.75	12475
Fransız Fr.	111.—	114.—
Liret	120.—	125.—
Belçika frangı	80.—	84.—
Drahmi	18.—	22.—
İsviçre Fr.	565.—	575.—
Leva	20.—	23.—
Şiling	21.—	23.—
Florin	63.—	66.—
Çekoslovak kro.	70.—	75.—
Mark	25.—	28.—
Zloti	20.—	22.—
Pengo	21.—	23.—
Ley	12.—	14.—
Dinar	48.—	52.—
İsveç kuronu	30.—	32.—
Altın	1040.—	1041.—
Banknot	247.—	248.—

ÇEKLER

Londra	617.—	618.—
Nevyork	0.79175	0.7920
Paris	17.2375	17.2075
Milâno	15,04	15.0162
Brüksel	4.7030	4.6950
Atina	88.5737	88.43
Cenevre	3.4750	3.4692
Sofya	64.5056	64.4012
Amsterd.	1.4464	1.4440
Prag	22.70	22.6634
Viyana	4.2334	4.2265
Madrit	11.4667	11.4482
Berlin	1.9692	1.9660
Varşova	4.1734	4.1666
Budapeşte	4.0113	4.0050
Bükreş	108.2658	108.09
Belgrad	34.6840	34.6275
Yokohama	2.7786	2.7740
Nevyork	0.79175	0.7902
Stokholm	4.1434	3.1383

LİMAN HAREKETLERİ

Bugün limanımıza gelecek vapurlar:

Saat 10 da Antalya Bartından, 15, 40 ta Tayyar Mudanyadan, 6,30 da

ZAHİRE BORSASI

26/3/937

FIATLAR

CİNSİ	Aşağı	Yukarı
Buğday yumuşak	6 15	6 22
„ sert	6 10	— —
Arpa	4 5	4 20
Çavdar	5 —	5 3
Mısır sarı	4 25	4 31
Barbunya	7 15	— —
Afyon ince	530	590
„ kaba	250	— —
Yapak Anadol	53	55 30
„ Mersin	61	— —
Peynir kaşer	50	— —
„ beyaz	27	30 —

GELEN

Buğday	330 ton
Arpa	120 „
Çavdar	75 „
Un	76 „
Kepek	15 „
Mısır	90 „
Susam	3 „
Peynir beyaz	9 „
Pamuk	2 „

GİDEN

Yapak	68 Tno
Tiftik	6 „
Tilki derisi	3590 adet
Kunduz	252 „
Zerdeva	49 „

DIŞ FIATLAR

Buğday : Liverpul	6,69 Kr.
„ : Şikago	6,54 „
„ : Vinipek	6.67 „
Arpa : Anvers	5,35 „
Mısır : Londra	3,84 „
Keten T.: „	7,98 „
Fındık G.: Hamburg	79,32 „
„ L.: „	79.32 „

Saadet Bandırmadan.

Bugün limanımızdan gidecek vapurlar:

Saat: 18 de Anafarta Bartına, 20 de Saadet Bandırmıya, 15 te İzmir İzmire..

BAŞMAKALEDEN MABAT

Belgrat Siyasî Anlaşması

(Başı 1 incide)

rişmiye ve tavizler göstermiye talip oldu. Müzakereler uzun sürdü. Nihayet 27 İkincikânun 1924 te bir anlaşma ve "bir dostluk ve samimî iş birliği,, misakı imza edildi.

Bu anlaşmaya rağmen iki memleket arasında emniyet ve istikrar kurulamamasına başlıca iki sebep vardı. Birincisi Yugoslavyanın Küçük İtilâf ve Balkan hükûmetleriyle beraber arazi statükosunu muhafaza cephesinde bulunmasına mukabil İtalyanın revizyon istiyen Orta Avrupa hükûmetleriyle sıkı bir dostluk halinde olmasıydı. Diğeri de İtalya arazisinde kalan Yugoslavlara karşı şiddetli bir tazyik siyasetinin devamıydı.

Mazinin tasfiyesi

Belgrat anlaşması bu vaziyeti sarih bir surette tasfiye ederek Yugoslavyaya şu faydaları temin ediyor:

1 — Mevcut hudutların İtalya tarafından teyit ve tasdiki; yani İtalyanın Yugoslav toprağına karşı olan revizyon emelleri aleyhine vaziyet alması.

2 — Yugoslavyada demokrasinin inkişafı ve dahilî birliğin tahakkuku için icap eden haricî emniyetin bir kat daha temini.

3 — Yugoslav toprak mahsullerine yakın ve geniş bir mahreç bulunması.

4 — İtalyada Sırp, Hırvat ve Sloven ekalliyetlerin mektep ve kilisede lisanlarını kullanmalarına müsaade edilmesi.

Mussolininin bir nutku

Buna mukabil İtalyanın menfaati neler olabilir? İtalya bunu hiç bir zaman gizli tutmamıştır. Sinyor Mussolini 21 Şubat 1924 te, İtalyan - Yugoslav misakının imzası münasebetiyle söylediği bir nutukta şöyle demişti:

"Fium meselesi uzun müddet önümüze engel oldu. Tuna havzası memleketlerinin teşkil ettiği geniş âlemle münasebette bulunamadık. Halbuki İtalya ancak Şark istikametinde hareket edebilir. Garpte kat'î şeklini almış millî hükûmetler vardır ki biz bunlara hiçbir şey satamayız. Ancak bir miktar işçi sevkedebiliriz. Bu işçilerin girmesini de her zaman menedebilirler. Bu cihetle İtalya ancak Şark istikametinde sulh dairesinde yayılabilir.

Yugoslavya, arazisi hudutlarımıza dayanan ilk hükûmettir. Bununla halis ve samimî münasebetler kurmazsak hiçbir zaman arzularımızı tahakkuk ettiremeyiz. Çok şükür Yugoslavyada İtalyan maksatlarının hakiki mânası anlaşılmıştır. Bize karşı yalnız hüsnüniyet değil, samimî iş birliği arzuları da gösteriliyor.,,

İtalya ile sulh dairesinde karşılıklı alış veriş münasebetlerine girişmiye bütün komşuları taliptir. Bu yolda münasebetler elbette hem dostluk ve emniyet kurulmasına hizmet eder, hem de umumî sulhün Şarkî Akdenize ait bağlarını kuvvetlendirir.

Fransada asabiyet

Bizim anlamadığımız bir nokta varsa o da İngilterede Belgrat mülâkatının iyi karşılanmasına mukabil Fransada gösterilen asabiyettir. Bunu ancak Fransada, Balkan Birliğinin mânası ve gayesi anlaşılmamasına atfedebiliriz. Balkan Birliği iki maksatla kurulmuştur ki birincisi Balkan memleketlerinin başka memleketler tarafından âlet diye kullanılmasına ve büyük memleketlerin nüfuz ve tesiri altına düşmesine karşı müşterek bir sed kurmaktır, ikincisi de sulhe destek olmaktır. Falan ve filân hâdiseyi, Balkan memleketlerinden birinde falan ecnebi hükûmetin nüfuzu yerine şu hükûmetin nüfuzu geçtiğine delil diye tefsir edenler kendi kendilerini aldatmış olurlar.

Balkan memleketleri, her hangi bir hükûmetin, içlerinden biriyle müsavat esasına muvafık bir alış veriş ve dostluk münasebetine girmesini memnuniyetle karşılarlar. Fakat her hangi bir hükûmet bunlardan birine veya hepsine kendi hususî gayesinin bir âleti gözivle bakacak olursa Balkan memleketleri böyle bir düşünce karşısında bir tek millet gibi mukavemet etmeyi tabiî bulurlar.

Ahmet Emin YALMAN

Belgrat Muahedesi Eski Anlaşmalara Tesir Etmiyecek

(Başı 1 incide)

le edileceği hakkında Cianonun gazetecilere beyanatı sırasında verdiği teminat.

4 — Esaslı ekonomik istifadeler.

5 — Yugoslavyanın beynelmilel vecibelerinin İtalya tarafından tanınması.

ROMA ANLAŞMAYI ALKIŞLIYOR

Roma, 26 (A.A.) — Havas muhabiri bildiriyor:

Siyasî mahafil, İtalyanın Akdenizdeki tefevvukuna yardım eden, komünist aleyhtarı vaziyetler ile Berlin - Roma mihverini takviye eyliyen ve küçük antant devletleri ile Roma protokolları devletleri arasında bir bağ vücuda getiren mahiyetleri ile İtalya - Yugoslavya anlaşmalarını alkışlamaktadır.

Siyasî mahafil, son aylar zarfında İtalyan haricî siyasetinin, bilhassa Akdenizdeki vaziyetlerde bir salâh vücuda getirmeyi istihdaf eylemiş bulunduğunu tebarüz ettirmektedir.

ŞARKÎ AKDENİZ VE İTALYA

İngiliz - İtalyan anlaşmaları, İngiliz filosunun İtalya sahilleri için teşkil ettiği tehdidi bertaraf etmiştir. B. Tevfik Rüştü Aras - Ciano konuşmaları, Şarkî Akdenizde İtalyaya karşı olan endişeleri kaldırmıştır. İtalya ile Mısır arasındaki dostane münasebetler bulunmaktadır.

İTALYA — YUNAN ANLAŞMASI YAKINMIŞ

Yakın zamanda İtalya - Yunan anlaşmaları imzalanması mevzuu bahistir. Nihayet, İtalyanın İspanya siyaseti, Garbî Akdenizde Moskovadan mülhem bir rejimin kurulmasına mâni olmayı istihdaf eylemektedir.

İtalyan siyasî mahafili, Yugoslavyanın küçük antant âzaları içinde Moskova ile şimdiye kadar bir yaklaşmadan içtinap etmiş yegâne devlet olduğunu da tebarüz ettirmektedir.

YUGOSLAVYA SAHİLLERİNİN TAMAMİYETİ

Yeni anlaşmalar, Yugoslavyanın sahillerinin tamamiyetini garanti etmekte olmasından ve bir anlaşmazlık taktirinde bunları bitaraf bir hale gesebebi vücudu kalmamıştır. İtalyasevkulceyş düşüncelerine dayanarak Dalmaçya hakkındaki isteklerinin de sebebi vücudu kalmamıtşır. İtalyanın, sevkulceyş noktai nazarından tatmin edilmiş bulunduğu söylenebilir.

İKTİSADÎ ANLAŞMA

Siyasî anlaşmaları itmam eden ekonomik anlaşmalar ise, Roma protokolları ile vücuda getirilmiş olan daimî ekonomik komiteye müşabih bir komitenin kurulmasını nazarı dikkate almaktadır.

Küçük antantın geçen sene, kendi âzasına daha büyük bir diplomatik faaliyet serbestisi vermek hakkındaki kararı, bütün İtalyanın merkezî Avrupadaki ekonomik münasebetler sistemini genişletmesini mümkün kılmaktadır.

Halbuki evvelce Orta Avrupadaki İtalyan ekonomik sistemi yalnız Avusturya ve Macaristana münhasır bulunuyordu.

HARP SONU MUAHEDELERİ MESELESİ

Avusturya ve Macaristan, Roma protokolları mucibince İtalya - Yugoslavya müzakerelerinden haberdar tutulmuştur.

Öğrenildiğine göre, İtalya, Yugoslavy aaleyhindeki arazi taleplerini terketmesi için Budapeşte üzerinde tesir icra eylemiştir.

Roma siyasetince, bu anlaşmalar, yalnız İtalyanın Akdenizdeki vaziyetini çok mühim bir surette takviye etmekle kalmamakta, fakat ayni zamanda İtalya için, Orta Avrupada bir istikrar unsuru olmayı mümkün kılmaktadır.

Zira, bu anlaşmalar:

1 — Habsburgların yeniden tahta getirilmesine karşı koymaktadır.

2 — Yugoslavya için arazi statükosunun idamesi lehindedir.

3 — Ekonomik iş birliği taraftarıdır.

İTALYA GAZETELERİNİN NEŞRİYATI

Roma, 26 (TAN) — Gazeteler İtalyan - Yugoslav siyasî ve iktısadî anlaşmalar ıetrafında hararetli neşriyat ve tafsilât ile doludur ve muahedede İtalya kralı için "Habeşistan İmparatoru,, tabirinin kullanılmış olmasına da ehemmiyet veriliyor.

"Giornale d'İtalia,, bütün İtalyanların, imparatorluğun bu suretle tanınmış olmasından dolayı derin bir sevinç duyduklarını yazdıktan sonra ne İtalyanın, ne de Yugoslavyanın bu iki memleketten birine karşı doğrudan doğruya veya bilvasıta taarruzu mucip olabilecek hiç bir siyasî kombinezon veya teşebbüslere iştirak etmiyeceklerini kaydederek diyor ki:

"Siyasî ve ekonomik anlaşmalar Mussolini siyasetinin bariz vasıflarına istinat etmektedir: Sağlam, sade, işlek ve metinde vuzuh. Belgrat anlaşması Yugoslavya ve İtalyanın el birliğiyle Tuna ve Balkan Avrupası memleketlerinin vaziyetlerine de istikrar vermektedir.,,

FRANSA MATBUATI DEĞİŞİK MÜTALEALAR VERİYOR

Paris, 26 (TAN) — Gazeteler, İtalya - Yugoslavya anlaşması etrafında tefsirler yapıyorlar. Pöti Parizyen "Muahedede Yugoslavyanın eski dostlarına muzir hiç bir şey yoktur. İtalya Balkanlarda birinci derece müzaheret kazanmış oluyor. Fakat bu müzaheret Belgradın kontrolü altındadır.,, diyor.

Övr gazetesinde şu satırlar vardır: "Londra bu hususta nikbindir. Esasen Yugoslavyayı İtalya ile anlaşmaya teşvik eden, fakat Balkanlarda İngiltere, Fransa siyasetini takip etmiyor.,,

Komünist Mumanite gazetesi ise şunları yazıyor: "İtalya - Yugoslavya ittifakı küçük itilâfın gidişini temelinden şaşırtmakta ve Fransanın Balkanlardaki dostluklarını tehdit etmektedir.,,

Ekselsiyor ise diyor ki:

"Yugoslavya ne Fransa ile ve küçük anlaşma ile olan muahedelerinden ve ne de Milletler Cemiyeti paktiyle alâkadar mecburiyetlerden sıyrılmıyor 1924 tenberi Roma ile Belgrat arasında bir yaklaşma derpiş etmş olan Fransa, Adriyatikte vuku bulan yatışmadan ancak sevinir.,,

ROMANYA GAZETELERİ MÜSAİT KARŞILANDILAR

Bükreş, 26 (A.A.) — Romanya matbuatı İtalyan - Yugoslav paktını müsait bir şekilde karşılamakta ve bu muahedenin sulh eserine hizmet ettiğini kaydeylemektedir. Gazeteler, Belgrat anlaşmasının Yugoslavya tarafından evvelce girişildiği taahhütleri bilhassa Milletler Cemiyetinden mütevellit vecibeleri kat'iyyen ihlâl etmediğine dair Stoyadinoviçin beyanatını senet ittihaz etmektedir.

Yarı resmî İndependance Rumen, diyor ki: "İtalyan - Yugoslav paktı küçük antant kadrosunu olduğu gibi bırakmaktadır. Yugoslavyanın taahhütleri muhafaza edilmiştir. Küçük antant memleketleri efkârı umumiyesi bundan ancak memnun olabilirler.,,

Demokrat partisinin gazetesi Adverul, bu yeni muahedenin küçük antanta hizmet edeceğini yazarak diyor ki:

"Bu muahede Yugoslavyanın küçük antant ve Balkan antantı müttefiklerine karşı olan taahhütlerini kat'iyyen ihlâl etmediklerinden Yugoslavyanın küçük antanttaki rolünü takviye edecektir.,,

Yalnız "Neamul Romanese" gazetesi, diğer matbuattan ayrılmaktadır. Eski Başvekil Yorgo, Belgrat hükûmetinin biribirine zıd siyasetler takip ettiğini yazdıktan sonra Romanyanın da Fransa gibi Yugoslav sistemini tatbik etmemesinden memnuniyet göstermektedir.

BERLİNE GÖRE

Berlin, 26 (A.A.) — Matbuat, İtalyan - Yugoslav itilâfını hararetle karşılamaktadır. Berliner Boersen Zeitung, "Yeni pakt, Berlin - Roma mihverini kuvvetlendirmiştir.,, diyor.

Der Lokal Anzeiger: "Tehlikelerle dolu görünen harp sonu tarihinin fasıllarından biri, pek büyük ehemmiyeti olan bir paktla kapanmış oluyor.,,

AVUSTURYADA

Viyana, 26 (A.A.) — İtalya ile Yugoslavya arasında imzalanan itilâflar, Avusturyada müsait bir şekilde karşılandı.

Yarı resmî Reichspost gazetesi: "Belgrat muahedesi zamanımızın en mühim siyasî vesikalarından biridir. Bu muahede, Avrupa müvazenesini bozmadığı gibi Cenevre müessesesini, küçük itilâfın müdafaa duvarlarını, Balkan Birliğinin temellerini de sarsmıyor.,,

MACARİSTAN ENDİŞELİ GÖRÜNÜYOR

Budapeşte 26 (A.A) — Havas muhabiri bildiriyor: Siyasî mahafil, İtalyan - Yugoslav anlaşmalarının imzasındaki bu çabukluğu sürpriz ile karşılamaktadır. B. Mussolini, daha pek yakında, Milâno nutkunda, Macaristanın tadilci isteklerini terviç eylemekteydi. Halbuki şimdi, Yugoslavya ve Macaristan hududu da dahil olmak üzere Yugoslavya hudutlarının tatili hakkında hiç bir propaganda yapılmamasını istemektedir.

Siyasî mahafilin ümidi, İtalyanın tesiri ile Yugoslavyadaki Macar akalliyetlerinin vaziyetlerinin ıslâhı kabil olabileceği merkezindedir.

Ekonomik mahafil ise, İtalyan - Yugoslav anlaşması karşısında endişelerini bildirmektedir. Zira Macar buğdayı ve koyunları, İtalyan piyasasında, Yugoslav mahsulleri ile rekabet etmektedir.

AMERİKAYA VERİLEN BİR SİPARİŞ!

Nevyork, 26 (A.A) — Los Angelostaki Vultess Ariplane Corporation ismi gizli tutulan bir devletten 3,5 milyon dolar kıymetinde çok seri bombardıman tayyareleri inşası için büyük bir siparis almıştır.

Sipariş, kırk tayyare üzerinedir. Bu tayyareler, çok hafif olacak ve saatte 360 kilometre sür'atle uçacak ve faaliyet sahası ise dört bin kilometre olacaktır. Üç kişinin bineceği bu tayyareler, ayrıca beş yüz kilo sikletinde bomba da taşıyabilecektir.

JAPON SEFİRİLE KONUŞTUK

(Başı 1 incide)

ayni yoldan yürümüş, ayni zorlukları yenmiş ve bu şekilde muvaffak olmuştur.,,

JAPON HARİCÎ SİYASETİ

M. Toşinkio, bundan sonra, Japonyanın haricî siyasetine de temas ederek şunları söylemiştir:

"— Japonyanın Sovyet Rusya, Çin ve Amerika ile olan münasebetleri de normaldir. Bu devletlerle aramızda mevcut bazı ihtilâflar, hallolunamıyacak pürüzler değildir.,,

Japon büyük elçisi, Avrupa hâdiseleri hakkında bir izahat vermiş ve ezcümle demiştir ki:

"— Uzak Şarkta şimdi Japonyanın elinde bulunan eski Alman müstemlekelerinden bazı adaların Almanyaya iadesi, bizim için mevzuu bahsolamaz.

İspanya hâdiseleri, bizi doğrudan doğruya alâkadar etmemektedir. Fakat, dünya sulhüne taallûk eden bir hâdise olduğu için, Japonyanın da nazarı dikkatini çekmekten geri kalmamıştır. Biz, bütün dünyada sulh ve sükûnun istikrarını temenni ederiz.,,

Bulgaristanda İntihabat Tedbirleri Alınıyor

Sofya, 26 (TAN) — Zabıta, Pazar günü Sofya ve havalisinde yapılacak belediye seçimi aleyhinde propaganda yapan bir kaç avukatla bir çok partizanları buradan içillere sürmüştür.

Fransız Büyük Elçisinin Çayı

Paris, 26 (A.A) — Anadolu Ajansının hususî muhabiri bildiriyor:

Ankara Fransız Büyük Elçisi Ponsot ve refikası siyasî bilgiler mektebindeki Türk talebeyi evlerinde çaya davet etmişlerdir. Aile dostlariyle hariciyeden meslekdaşları gelmişti. Ev sahipleri gençlerimizi nezaketle ağırladılar. Ankaradan, şeflerimizden, sempati ile konuştular. Haftaya Ankaraya döneceklerdir.

İtalya, İngiltereyi Temin Etti

(Başı 1 incide)

Berlin, 26 (A.A.) — Havas muhabiri bildiriyor:

Dün akşamki Alman gazeteleri "İspanyada halen çarpışmakta olan gönüllüler meselesinde Roma ile Berlin arasında mevcut tam fikir birliğini" müttefikan kaydetmektedir. Gazeteler, Almanyanın Paris Büyük Elçisi B. Welczekin B. Delbos ile görüşülmesine de yabancı memleketlerde verilen bazı mânalar aleyhinde de yazılar yazmaktadır.

Şurasını kaydetmek icap eder ki, son günlerde gazeteler, İspanya meselesinde doğrudan doğruya İtalyanın lehinde vaziyet almaktan tevakki etmişti. Hattâ dün sabah dahi, yabancı memleketlerden gelen ve İtalyan askerlerinin İspanyadaki muvaffakıyetsizliğinden bahseden haberlere büyük bir yer ayırmakta idi. Halbuki şimdi Almanya ve İtalya hükûmetleri arasında herhangi bir fikir farkı mevcut bulunmuş olduğu reddedilmektedir. Bu değişme, kaydedilmiye değer bir hâdisedir.

Berliner Tageblatt gazetesi de -'Bozguncular,, başlıklı bir yazısında şöyle diyor:

"Alman ve İtalyan hükûmetlerinin düşünceleri arasında ne bir fark ne de ihtilâf vardır. Komünistler şundan emin olsunlar ki, onların manevralarını kolaylaştırmıyacağız.,,

Fransız Gazetelerinin Neşriyatı

Paris, 26 (A.A.) — Matbuat İspanya vaziyeti ile bilhassa meşgul olmaktadır.

Le Matin yazıyor:

"Almanya, İspanya meselesinde İtalya ile mütesanit olmıyacaktır. Zira, İspanyada dahilî harp devam ettiği müddetçe bunu yapamıyacaktır.,,

Le Jour diyor ki:

"Dün akşam Romadan gelen en az bedbin haberlerden çıkan mâna, İtalya tarafından bir infilâk korkusu olmadığı merkezindedir. B. Grandi Londra komitesine iştirake devam edecek ve İtalyan gönüllüleri yine İspanyada kalacaksa bile B. Mussolininin imza ettiği anlaşmayı ihlâl edeceğini gösteren hiçbir şey mevcut değildir.,,

Le Populaire şöyle diyor:

"Meşru İspanyaya yabancı taarruzu meselesi Milletler Cemiyetinin salâhiyetine dahildir. İspanya hükûmeti bu meseleyi Cenevreye vermek istiyor ve mesele orada halledilmelidir. İngiliz hükûmetinin nihayet kendi efkârı umumiyesine uyması için her şey yapılmalıdır.,,

Harp, Hükûmet Lehine İnkişaf Ediyor

Londra 26 (TAN) — İspanya hükûmetinin tebliğlerine göre hükûmet kuvvetleri dün Gvadahara mıntakasında âsilerin 3 Heinkel tayyaresi ile Junker bombardıman tayyaresi düşürmüşlerdir.

Akşam üstü, âsiler, yeni bir tayyare hücumu yapmışlar, hükûmet kuvvetleri yeniden bir Fiyal tayyaresini düşürmeğe muvaffak olmuşlardır. Hükûmet tayyareleri Naval Peral de âsilerin mevkilerini müessir bir surette topa tutmuş bulunuyorlar. Dün Gvadelhaz cephesinde şiddetli müsademeler olmuş, âsiler çekilmişlerdir.

Hükûmet kuvvetleri Aragondan, âsilerin muannit mukavemetine rağmen ilerlemeğe devam ediyor. Asilerin yaptıkları tayyare bombardımanı bir takım mühim hasarlara sebep olmuştur. Hükûmet İspanyanın cenupta arazi kazandığını da haber vermektedir. Malaga ile Almira arasındaki âsi ilerlemesi tamamile durdurulmuş bulunuyor

Havas muhabirinin verdiği malûmata göre âsilerin Pozoblankoya yaptıkları taarruz tamamile âki mkalmış, milisler bu mevkii kurtarmış ve 3 kilometre ilerlemişlerdir. Büyük bir kısmı İtalyan nizamiyelerinden müteşekkil olan âsi kuvvetlerin hali, Gvadelharadaki vaziyetlerine benzemiştir.

Bilbaodan verilen malûmata göre âsiler Musel limanını borbardıman etmişler ve bir ticaret gemisini hasara uğratmışlardır.

Amerikadan Gelen Gönüllüler

Nevyork 26 (A.A.) — Nevyork Times gazetesinin Havr muhabirinin bildirdiğine göre, buraya İspanyaya gitmek üzere, sahte İspanyol pasaportlarını hâmil Amerikan gönüllüleri gelmekte berdevamdır

Dün Presindent Rossevlt vapurundan altmış gönüllü çıkmıştır. Ekserisi tayyareci olmak üzere 100 kişilik bir gönüllü gurubu da 17 Marrtta Havra gelmiştir. Ambargonun konulmasındanberi Fransız ve Amerikan vapurlarile buraya gelen gönüllülerin miktarının 500 ü bulduğu tahmin edilmektedir.

Üç İngiliz Zırhlısı Hasara Uğradı

Londra, 26 (A.A) — İngilterenin Akdeniz filosuna mensup Spater, Arethusa ve Penelope kruvazörleri bir fırtına esnasında oldukça hasara uğramış ve bazı tamirat için Maltaya dönmiye mecbur kalmıştır.

Fenerler İçin Mukavele

İktısat Vekâletinin daveti üzerine Tahlisiye Umum Müdürü Necmettin, tahlisiye mühendislerinden Hâmi Ankaraya gitmişlerdir.

Vekâlet, umum müdürü ve mühendis Hamiyi fenerler idaresinin memlekette bulunan tesisatına ait takdir edilen kıymetleri ntetkiki için çağırmıştır. Fenerler idaresinin satın alınması için yapılan müzakereler neticelendiği için satış mukavelesi bugünlerde Ankarada şirket mümessilleriyle Maliye ve İktısat Vekâletleri arasında imzalanacaktır. Şirket tesisatı bir hazirandan itibaren tahlisiye idaresine devredilmiş olacaktır.

Nahiye Müdürleri Arasında

Erenköy nahiye müdürü Ziya 2 nci sınıf emniyet müfettiş muavinliğine, Kasımpaşa nahiye müdürlüğüne Heybeli müdürü Talât, Heybeli nahiye müdürlüğüne birinci komiser Şükrü, Beyazıda birinci komiser Naim tayin edilmişlerdir.

Şark Demiryolları Memurlarının Protestosu

Eski Şark Demiryolları kumpanyasında çalışan 900 kadar memur, şirketten talep ettikleri tazminat için Profesör Mahmut Esat Bozkurt'la Avukat Ali Şevket'e vekâletname vermişlerdir.

Altmcı noterlikçe tanzim olunan bir ihtarname şirketin eski direktörüne tebliğ edilmiştir. İhtarnamede ecnebi memurlara verilmiş olan tazminatın Türk memurlardan da esirgenmemesi rica edilmiştir.

Şirket, bu müracaati reddederse, alâkadarlar mahkemeye başvuracaklardır.

Kadın şairler gecesi

Eminönü Halkevi yayın kolu tarafından tertip edilen kadın şairler gecesi, dün gece samimî bir alâka içinde yaşanmıştır.

Toplantıda kadın şairlerimizin eser ve hayatları anlatılmış, şair Yahya Saim tarafından kadın şairlerin yarattıkları eserlerden bahsedilmiştir. Şair Şekûfe Nihal de eski şairlerden Zerrinin edebiyata yaptığı hizmetleri izah etmiştir.

Toplantı gece yarısına kadar sürmüş, edebiyat tarihimizde birer şaheser olan şiirler okunmuştur.

Konservatuara Ayrılan Tahsisat

Belediye, Şehzadebaşında yaptıracağı yeni konservatuar binasını bu yıl yaptırmıya karar vermiştir. Bu iş için Belediyenin 936 bütçesinde 150 bin lira ayrılmıştı. 937 bütçesine de 150 bin lira konulmuş olduğu gibi, 938 büteçsine de 150 bin lira konulması kararlaştırılmıştır.

İnşaatın münakasası şartnamesi hazırlanmaktadır. Münakasa nisan sonlarında açılacak ve inşaata haziran sonlarında başlanacaktır.

Haziran basında bu iş için Belediyenin elinde 300 bin lira mevcut olacağından inşaat peşin para ile yaptırılacaktır.

Türk Hava Kurumu Büyük Piyangosu

Şimdiye kadar binlerce kişiyi zengin etmiştir. 6. cı keşide 11/ Nisan /937 dedir.

Büyük ikramiye 200.000 Liradır

Ayrıca : 40.000, 25.000 20.000 150.000 10.000 Liralık ikramiyelerle (50.000 ve 200.000) liralık iki adet mükâfat vardır.

DİKKAT:

Bilet alan herkes 7 /Nisan /937 günü akşamına kadar biletini değiştirmiş bulunmalıdır.

Bu tarihten sonra bilet üzerindeki hakkı sakıt olur...

Ankarada AKBA

Yerli ve yabancı bütün gazeteler, mecmualar, kitaplar

●

Her cins kırtasiye ve malzemesi

●

Yeni Çocuk Ansiklopedisi

Sultanahmet üçüncü sulh hukuk mahkemesinden: Mehmet ve Mehmet Müfidin şayian ve müştereken mutasarrıf olduklar(İstanbul Süleymaniyede Demirtaş mahallesinde Şeyhislâm kapısı ve Odun kapısı yokuşunda 467 ada ve eski 2 ve yeni 2-4 kapı numaralı ve iki sofa ve dokuz oda ve bir mutfak ve üç helâ, havi bahçeli ve 4000 lira kıymeti mu hammineli bir bap hane ile yine İstanbul Süleymaniyede Demirtaş mahallesinde Kemeraltı sokağında 467 ada ve 1 parsel ve eski 2 ve yeni 2 numaralı ve 300 lira kıymeti muham mineli dükkânın izalei şüyuu zımnında füruhtu takarrür ederek ayrı ayrı müzayedeye vazolunmuştur

Birinci açık artırması 29. 4. 937 tarihine müsadif perşembe günü saat on dörtten on altıya kadar icra olunacaktır. Kıymeti muhamminenin yüzde 75 ini bulduğu takdirde o gün ihalei katiyesi yapılacaktır, bulmadığı takdirde en son artıranın taahhüdü baki kalmak üzere on beş gün müddetle temdit edilerek ikinci açık artırması 14, 5, 937 tarihine müsadif cuma günü saat 14 ten 16 ya kadar icra kılınacak ve gün en çok artırana ihale edilecektir. İpotek sahibi alacaklılarla diğer alâkadarların işbu gayri menkul üzerindeki haklarını hususile faiz ve masrafa dair olan iddialarını evrakı müsbitelerile yirmi gün içinde bildirmeleri lâzımdır. Aksi halde hakları tapu sicillerile sabit olmadıkça satış bedelinin paylaşmasından hariç kalacaktır. Müterakim vergiler borçları nisbetinde hissedarlara ve dellâliye ve vakıflar kanunu mucibince verilmesi lâzım gelen yirmi senelik taviz bedeli ve ihale pulu ve tapu masrafları müşteriye aittir. Artırma şartnamesi işbu ilân tarihinden itibaren mahkeme divanhanesine talik kılınmıştır. Talip olanların kıymeti muhamminesinin yüzde yedi buçuğu nisbetinde pey akçesini hâmilen o gün ve saatte İstanbul Eminönü Gülbenkyan hanında Sultan ahmet üçüncü sulh hukuk mahkemesi başkâtibine 937-10 numara ile müracaatları ilân olunur. (31307).

İstanbul Asliye ikinci ticaret mahkemesi den: Romanya Seyrisefain idaresi vapurlarından olup 17 mart 937 tarihinde Yeşilköy feneri önlerinde kazaen ve esbabı mücbire dolayısile oturan Büküreşti vapuru oturduktan sonra tanzim kılınan Deniz raporunun alınmasını mezkûr vapur kaptanı vekili avukat Mustafa Tunalı tarafından istenilmiştir. Muhakeme günü olarak tayin kılınan 29 3. 937 tarihine müsadif pazartesi günü saat 13,5 ta vakadan zararlı her kesin rapor alınırken yukarda gösterilen gün ve saatte mahkemede biz zat hazır bulunması veya bir vekil göndermesi deniz ticaret kanununun 1065 inci maddesine tevfikan ilân olunur.

Biga sulh hukuk mahkemesinden : Biga kasabasından tuhafiyeci Ali Kaptan ile Biganın Demetoka nahiyesinden Aziz oğlu Mülkunun şayian sahip bulundukları Demetoka nahiyesinde sağı Azmaz oğlu Aptullah veresesi, Solu kırlı oğlu Emin, arkası çay ve önü yol ile çevrili altında altı oda bir helâ ve altında bir oda bir mutfak ile bir samanlık bir ahır ve 1838 metre murabbaındaki avlusile birlik bin lira değerinde bulunan bu evin satılmak suretile şüyuun izalesi kararlaştırıldığından istek veçhile 16 mart 1937 tarihinden itibaren bir ay müddetle açık artırmıya konmuştur.

Değerinin yüzde yetmiş beşini bulduğu takdirde 14. 4. 1937 çarşamba günü saat on dörtten on altıya kadar bulmadığı takdirde en son artıranın taahhüdü baki kalmak üzere on beş gün uzatılarak 29. 4. 937 perşembe günü ayni saatlerde katî ihale yapılacaktır. İsteklilerin yüzde yedi buçuk pey parası veya millî bir banka mektubu ile mahkememiz baskâtipliğine ve yahut belediye tellâllığına müracaat etmeleri ilân olunur.

Diş tabibi

MEHMED RİFAT

Paris Darülfünunundan mezun Cağaloğlundan İstanbul belediyesi karşısına nakledilmiştir.

Beyoğlu birinci sulh hukuk hâkimliğinden: Mari ile Mehmet Akifin müştereken mutasarrıf oldukları 61 bin lira muhammen kıymetli Beyoğlunda Tomtom mahallesinde İstiklâl caddesinde eski 453, 455, 457 ve yeni 449, 451, 455 sayılı iki dükkânı müştemil apartman ile ayni yerde Hacı Mimi mahallesinin Kumbaracı yokuşunda eski 90 yeni 122, 122-1 sayılı dükkânın tamamı şüyuun izalesi için açık arttırmaya konulduğundan 29, 4, 937 perşembe günü saat 15 ten 16 ya kadar Beyoğlu sulh mahkemeleri başkâtipliğince müzayede ile satılacaktır. Artırma bedeli muhammen bedelin yüzde 75 ini bulursa o gün ihale edilecektir. Bulmadığı takdirde 15 inci günü gelen 14, 5, 937 cuma günü saat 15 ten 16 ya kadar icra olunacak ve en çok artıra - na ihale edilecektir.

1 — Gayri menkullerin tamamı sırf mülk olup Evkaf ile alâkası yok tur.

2 — Gayri menkullerin evsafı mah keme başkâtibi nezdindeki 937 - 7 No. lı dosyada yazılı bulunduğundan anlamak istiyenler oradan okuyabilirler.

3 — İhaleye kadar birikmiş, maliye, belediye vergileri, dellâliye müşteriye aittir.

4 — Artırmaya girmek istiyenler muhammen bedelin yüzde 7,5 nisbetinde teminat akçesi veya ulusal bir bankanın teminat mektubunu getirmeleri şarttır.

5 — Artırma bedeli ihaleden itibaren 7 gün içinde mahkeme kasasına yatırılacaktır. Aksi takdirde ihale bozularak farkı fiyat zarar ve ziyan ve faiz bilâ hüküm kendisinden alınacaktır.

6 — 2004 No.lı icra ve iflâs kanununun 126 ıncı maddesine tevfikan gayri menkul üzerindeki ipotek sahibi alacaklılar ile diğer alâkadarlar gayri menkul üzerindeki hakları hususile faiz ve masrafa dair olan iddialarını isbat için ilân gününden itibaren 30 gün içinde evrakı müsbiteleri ile birlikte satış memuruna müracaat etmelidir. Aksi takdirde hakları tapu kütüğü ile sabit olmıyanlar satış parasının paylaşmasından hariç kalırlar.

7 — Şartname mahkeme divanhanesinde herkesin görebileceği yere asılmıştır. Fazla malûmat almak istiyenlerin 937 - 7 sayısı ile başkâtipliğe müracaatları ilân olunur.(31311)

Türkiye

ŞEKER Fabrikaları Anonim Şirketinden :

1937 nisanından ağustos nihayetine kadar beş ay zarfında Zonguldak havzasından Samsun, İstanbul ve Dedinceye yirmi â otuz bin ton kadar kömür nakliyesi kapalı zarf usulile müna sasaya konmuştur. Teklifler 1 nisan 1937 perşembe günü saat onbire kadar Bahçekapı Taşhanda Şeker Şirketi Bürosuna ve ilmelidir. İstiyenlere şartnamesi bedelsiz verilir.

S. S. C. İ. TİCARETİ HARİCİYE Bankasının 1936 yılının bilânçosu

AKTİF

	T. L.	
KASA		
Banknot	29,859,—	
Altın	386,08	
Gümüş	407,50	
Ufaklık	7,98	
Çek	7,806,38	
Ecnebi parası	707,18	39,174,12
DAHİLİ MUHABİR BANKALAR		
Mahallî bankalar	126,285,21	
Dahildeki bankalar	132.572.78	258,857,99
HARİCİ MUHABİR BANKALAR		
Hariçte		14,827,58
SENEDAT CÜZDANI		
Vadesine üç ay ve üç aydan fazla kalan		— —
ESHAM ve TAHVİLAT CÜZDANI		
Borsada kote olanlar		43,750,—
AVANSLAR		
Emtea ve vesaik üzerine avanslar	115,680,—	
Senedat „ „	42,266,92	457,946,92
Kefaletten dolayı borçlular		399,129,34
SAİR MUHTELİF BORÇLULAR		
Muhtelif borçlular	27,332,28	
Muvakkat borçlular	4,866,56	32,198,84
MENKULLER		
Makineler	2,761,40	
Kasalar	4,210,12	
Mefruşat	9,846,94	16,818,46
		1,262,703,25

PASİF

SERMAYE (Merkezi idarece tahsis edilen sermaye)		100,000,—
DAHİLİ MUHABİR BANKALAR		419,006,20
HARİCİ MUHABİR BANKALAR		
Sovyet Rusyada		253,946,87
TEDİYE EMİRLERİ		48,965,53
SAİR MUHETLİF ALACAKLILAR		
Muhtelif alacaklılar	23,805,98	
Muvkakkat alacaklılar	— —	23,805,98
İTFA TAHSİSATI (Mobilya amortismanı).		14,932,66
KEFALETTEN DOLAYI ALACAKLILAR		399,129,34
KAR		2,916,67
		1,262,703,25

31. 12. 1936 kâr ve zarar hesabı

ZİMMET	T. L.	MATLUP	T. L.
UMUMİ MASRAFLAR		ALINAN FAİZ ve AMORTİSMAN	82,497,27
Maaşat ve ücretler	22,915,92	MUHTELİF KARLAR	61,50
İdare masrafları	11,733,27		
Vergi ve harçlar	463,83		
SAİR MASRAFLAR	197,01		
VERİLEN FAİZ ve KOMİSYONLAR	42,263,91		
MEŞKÛK MATLUBATA MASRAF	14,56		
AMORTİSMANLAR	1,681,85		
KAMBİYO FARKI	371,75		
SAFİ KAR	2,916,67		
Yekûn	82,558,77	Yekûn	82,558,77

SEKSÜLİN

Ademi iktidar, Bel gevşekliği, Dermansızlık, Vücut ve Dimağın yorgunluğunda pek müessir ve emin bir ilâçtır.

Kutusu 200 kuruş

BEŞİR KEMAL - MAHMUT CEVAT Eczanesi - Sirkeci

Acele Satılık

Fatihte İskenderpaşa mahallesinde Balipaşa caddesinde 18,5 sayılı yeni yapılmış 6 oda, 1 mutfak, 1 banyo ve bahçesi olan elektrik ve su tesisatları mevcut bulunan kâgir, apartman sisteminde yapılmış bir ev mal sahibinin taşraya gitmesi ha - sebile pek ehven fiatla acele satılıktır. Taliplerin mezkûr hanede oturanlara müracaatları.

Zührevî ve cild hastalıkları

Dr. Hayri Ömer

Öğleden sonra Beyoğlu Ağacamı karşısında No 313 Telefon:4358

KAYIP — (Fethiye) ismindeki tabik mührümü kaybettim. Yenisini çıkaracağımdan, eskisinin hükmü yoktur. — Ortaköy, Aydınlık sokak Numara (10) Fethiye

Istanbul Dördüncü icra Memurluğundan:

İsmail Nusretin tasarrufunda olup Emniyet Sandığına birinci derecede ipotek olan ve heyeti umumiyesine (11800) lira kıymet takdir edilen Beyoğlunda Feriköy mahallesinin Beyoğlu Büyükdere ehlivuk raporuna göre Şişli, Büyükdere caddesinde eski 131 yeni 222 No.lı bir kâgir evin satılmasına karar verilmiştir. Mezkûr evin hududu bir tarafı Paris sefiri Mümin paşa hanesi, bir tarafı Kirkor ağa hanesi, bir tarafı Hüsnü hanesi ve tarafı rabii yol ile mahduttur. Evsafı: Gayri menkulde elektrik, havagazi ve terkos tesisatı olup bina muntazam ve kâgirdir. Bahçede meyve ağaçları ve bir kuyu vardır. Kapıdan girildikte karosimen bir antre ve diğer bir kapı, bir oda karosimen bir taşlık iki kiler, bir oda zemin katında bir karidor üzerinde kazanı olan bir çamaşırlık ve kalorifer kazanı bir kiler, zemini renkli çini bir mutfak bir musluk bir helâ bir merdiven altı. Birinci katta: Mermer merdivenle çıkılan bir helâ merdiven başında iki oda bir helâ, ikinci katta merdiven ahşap olup iki oda zemini mermer termesifonlu bir hamam ve odası. 3 cü katında iki sandık odası cephede zemini çinko bir taras ve merdiven başında bir helâ vardır. Garaj kâgir olup üzerinde bir sofa bir oda vardır. Sahası umum mesahası 295 M2. olup bundan 91 M2. bina ve 34 M2. garaj zemini olup kalan 170 M2. bahçedir. İşbu gayrimenkul tapu kaydi mucibince tamamı açık artırmaya vazedilmiştir.

Artırma peşindir. Artırmaya iştirak edecek müşterilerin kıymeti muhammenenin yüzde 7,5 nisbetinde pey akçesi veya milli bir bankanın teminat mektubunu hâmil olmaları icap eder. Müterakim vergi, tanzifat, tenviriye ve vakıf borçları borçluya aittir. Artırma şartnamesi 22, 3, 937 tarihine müsadif pazartesi günü dairede mahallî mahsusuna talik edilecektir. Birinci artırması 10, 5, 937 tarihine müsadif pazartesi günü dairemizde saat 14 ten 16 ya kadar icra edilecek, birinci artırmada bedel, kıymeti muhammenenin yüzdeyetmiş beşini bulduğu takdirde üste bırakılır. Aksi takdirde son artırmanın teahhüdü baki kalmak üzere artırma on beş gün daha temdit edilerek 25, 5, 937 tarihine müsadif salı günü saat 14 ten 16 ya kadar dairede yapılacak ikinci artırma neticesinde en çok artıranın üstünde bırakılacaktır. 2004 numaralı icra ve iflâs kanununun 126 ıncı maddesine tevfikan hakları tapu sicillerile sabit olmıyan ipotekli alacaklarla diğer alâkadaranın ve irtifak hakkı sahiplerinin bu haklarını ve hususile faiz ve masarife dair oaln iddialarını ilân tarihinden itibaren 20 gün zarfında evrakı müsbitelerile birlikte dairemize bildirmeleri lâzımdır. Aksi takdirde hakları tapu sicillerile sabit olmıyanlar satış bedelinin paylaşmasından hariç kalırlar. Müterakim vergi, tenviriye ve tanzifiyeden ibaret olan belediye rüsumu ve vakıf icaresi bedeli müzayededen tenzil olunur. 20 senelik vakıf icaresi tavizi müşteriye aittir. Daha fazla malûmat almak istiyenlerin 936-2139 numaralı dosyada mevcut evrak ve mahallen haciz ve takdiri kıymet raporunu görüp anlıyacakları ilân olunur. (1701)

Istanbul 4 üncü icra memurluğundan:

Mehmet Arif ve Şükriyenin tasarruflarında olup Emniyet Sandığına birinci derecede ipotek olan ve tamamına ehli vukuf tarafından (16725) lira kıymet takdir edilen Beyoğlunda Şahkulü mahallesinin Küçük Hendek sokağında eski 2, 4, 6 ve 4, 4 Mü. yeni 2, 4, 6, 8, 10 No.lı bir gazino bir mağazayı müştemil üç evin satılmasına karar verilmiştir. Mezkûr gayrimenkulün hududu bir tarafı Alman mektebi kapısı ve bir tarafı mezkûr mektep ile bahçesi ve bir tarafı Yorgi Kalfa hanesi ve tarafı rabii Küçük henden sokağı ile mahduttur. Evsafı: 2, 4, 6, 8, 10 No. lar altındaki gayri menkul iki dükkân ve üç hane olup binanın 4, 6, 8, No. ra altında umumi bir kapısı olup demir parmaklıklı demir kapıdan girilerek zemini malta döşeli bir koridor sahanlığında bir depo olup birinci katta sofa bölmeleri kaldırılmış ve bu suretle birbiri ile ittisal peyda etmiştir. Esas bina kâgir döşeme ve merdivenler ahşaptır. Birinci katta bir çeşme vardır. Gazino 2 No.lı olup zemini kısmen ahşap ve renkli çini ve malta olup bir kahve ocağı ile bir helâ ve kısmen bodrumu vardır. 10 No.lı dükkân zemini çimento kaplı olup altında bodrum ve cephede camekân vardır. 4 No.lı bina birinci katta: Cephede demir parmaklıklı bir balkon, ikinci katta bir çıkma mevcuttur. Üst kattaki tarasanın üstü kapalıdır. Birinci katta iki oda, sofada bir helâ vardır. İkinci ve üçüncü katlar birinci katın aynidir. Üst katta: Cephede ayrıca bir taraca vardır. 6 No. kısım birinci katta bir sofa, iki oda bir kömürlük ikinci katta: Bir sofa üzerinde iki oda bir helâ, 3 üncü kat ikinci katın aynidir. Üst katta Bir sofa üzerinde bir oda bir helâ ve üstü kısmen ahşap ve kısmen galveniz kaplı camekân örtülü bir taraca vardır. 8 No.lı ev, birinci katında bir sofa üzerinde iki oda bir helâ ikinci kat ve üçüncü katlar birinci katın aynidir. Üst katta bir sofa üzerinde bir oda üstü ahşap örtülü camekânla kapalı bir taras, elektrik terkosu vardır. Mesahası 223 M2. dir. Bina methalden girilerek üç kısma ayrılan evlerin dahili ahşap aksamı tamire muhtaçtır. İşbu gayrimenkul tapu kaydı üzerinden tamamı açık artırmaya vazedilmiştir.

Artırma peşindir. Artırmaya iştirak edecek müşterilerin kıymeti muhammenenin yüzde 7,5 nisbetinde pey akçesi veya millî bir bankanın teminat mektubunu hâmil olmaları icap eder. Müterakim vergi, tanzifat, tenviriye ve vakıf borçları borçluya aittir. Artırma şartnamesi 22, 3, 937 tarihine müsadif pazartesi günü dairede mahallî mahsusuna talik edilecektir. Birinci artırması 10, 5, 937 tarihine müsadif pazartesi günü dairemizde saat 14 ten 16 ya kadar icra edilecek, birinci artırmada bedel, kıymeti muhammenenin yüzdeyetmiş beşini bulduğu takdirde üste bırakılır. Aksi takdirde son artırmanın teahhüdü baki kalmak üzere artırma on beş gün daha temdit edilerek 25, 5, 937 tarihine müsadif salı günü saat 14 ten 16 ya kadar dairede yapılacak ikinci artırma neticesinde en çok artıranın üstünde bırakılacaktır. 2004 numaralı icra ve iflâs kanununun 126 ıncı maddesine tevfikan hakları tapu sicillerile sabit olmıyan ipotekli alacaklarla diğer alâkadaranın ve irtifak hakkı sahiplerinin bu haklarını ve hususile faiz ve masarife dair olan iddialarını ilân tarihinden itibaren 20 gün zarfında evrakı müsbitelerile birlikte dairemize bildirmeleri lâzımdır. Aksi takdirde hakları tapu sicillerile sabit olmıyanlar satış bedelinin paylasmasından hariç kalırlar. Müterakim vergi, tenviriye ve tanzifiyeden ibaret olan belediye rüsumu ve vakıf icaresi bedli müzayededen tenzil olunur. 20 senelik vakıf icaresi tavizi müşteriye aittir. Daha fazla malûmat almak istiyenlerin 934-2956 No.lı dosyada mevcut evrak ve mahallen haciz ve takdiri kıymet raporunu görüp anlıyacakları ilân olunur. (1702)

Istanbul Jandarma Satınalma Komisyonundan:

1 — Jandarma ihtiyacı için evsafı ve nümunesine göre (38,000) metre astarlık bez kapalı zarf eksiltmesile satın alınacaktır.

2 — Bir metre bez için tahmin edilen bedel (26) kuruş ve ilk teminat miktarı (741)liradır.

3 — Şartname hergün komisyonda görülebilir.

4 — Eksiltme 12, 4, 1937 tarihinde pazartesi günü saat 15 te Gedikpaşadaki Jandarma dikim evi binasında bulunan jandarma satınalma komisyonunda yapılacaktır. İsteklilerin eksiltme saatinden bir saat evveline kadar teklif mektuplarını ve sartnamede yazılı evrakı komisyona tevdi etmeleri lâzımdır. (1706)

HAŞARAT UYANMADAN FAYDA İLE YUVALARINI TAHRİP EDİNİZ.

Geçen sene gibi bu sene de sinek âfetine ve hücumuna ve haşaratın istilâsına maruz kalmamak için şimdiden F A Y D A ve pompasile yuvalarını temizleyiniz.

Deniz Yolları
IŞLETMESİ

Acenteleri: Karaköy Köprübaşı Tel. 42362 — Sirkeci Mühürdar zade Han. Tel. 22740

Trabzon postaları

Pazar, Salı 12 de, Perşembe 16 da.

izmir sür'at postası

Cumartesi 15 te

Mersin postaları

Salı, Perşembe 10 da kalkarlar

Diğer postalar

BARTIN — Cumartesi, Çarşanba 18 de

İZMİT — Pazar, Salı Perşembe 9,30 da

MUDANYA — Pazar, Salı Perşembe, Cuma 8,30 da

BANDIRMA — Pazartesi, Salı Çarşanba, Perşenbe, Cumartesi 20 de

KARABİĞA — Salı, Cuma 19 da

AYVALIK — Salı, Cuma 19 da.

İMROZ — Pazar 9 da

Trabzon ve Mersin postalarına kalkış günleri yük alınmaz.

1704

TAN

Basım Evinin Bastığı Kitaplardan

Kuruş	Kitabın ismi	Müellifi
50	Propaganda	Gasson - Tercümesi
75	Çok Seri Kazanç Yolları	Muallim Mübahat
75	Kendini Tanır mısın?	
75	Tali Sensin	
75	Müşküllerle Mücadele	
50	İdeal Büro	
50	Yeni Müşteri Bulmak San'atı	
150	Askeri Mektepler için Yeni Kıraat Kitabı	Muallim Osman Senai
75	Beş Mürebbi	Muallim Hüviyet Bekir
125	Hayat Bilgisi (Hayvanlar)	Muallim Hüviyet Bekir
50	Kılıcımı Sürüyorum	Reşat Enis

KOLİNOS
DİŞ MACUNU

Dünyanın her tarafından lezzetinin hoş olmasından ve diş etlerini ve minelerini tazelediğinden dolayı milyonlarca bayan ve bayların sevdiği

Meşhur Amerikan Kolinos Diş Macununu Kullanınız.

Sararmış, cilâsız ve donuk dişlerinizi, bu macun şaşılacak bir süratle temizliyerek beyazlatır ve gerçekten inci gibi bir hale getirir. Muzadı taaffün bir krem olmasından, ağızdaki mikropları tamamen imha eder. Nefese hoş, cazip ve lâtif bir rayiha verir.

Her tarafta bulunur. Arayınız.

İstanbul beşinci icra memurluğundan: Mahcuz olup paraya çevrilmesine karar verilen Şevrule otobüsü 1. 4, 937 tarihine tesadüf eden perşembe günü saat 9 dan 10 a kadar birinci açık artırma suretile Cağaloğlunda Mahmut Bey garajında paraya çevrileceğinden talip olanların mahallinde hazır bulunacak memuruna müracaatları ilân olunur.

NERVİN

Sinir ağrıları, asabî öksürükler, asabî zayıflık, uykusuzluk, baş ve yarım baş ağrısı, baş dönmesi, baygınlık, çarpıntı, ve sinirden ileri gelen bütün rahatsılıkları giderir.

MÜJDE

Yeni Ankara Lokanta ve Birahanesi

Tamirat bitt'ği cihetle yeniden açıldı

Sahibinin Sesi ve Odeon plâklarının sevimli okuyucularından beş bayanın iştirakile her akşam mükemmel incesaz. Fevkalâde program ucuz ve nefis içki ve mezeler

Türkiye Büyük Millet Meclisi İdare Heyetinden:

1 — Büyük Millet Meclisi otomobilleri için (600) teneke benzin kapalı zarf usulü ile münakasaya konmuştur.

2 — Münakasa 12. 4. 1937 pazartesi günü saat 15 te Büyük Millet Meclisi İdare Heyeti odasında yapılacaktır. Bundan bir saat evvel zarfların tevdii lâzımdır.

3 — Muhammen bedel (2670) liradır.

4 — Muvakkat teminat (200) liradır. (Banka mektubu olacaktır.)

5 — Şartname her gün Büyük Millet Meclisi Daire Müdürlüğünden bedelsiz olarak alınır. (671) (1587).

DAiMON Fenerleri

Meraklılarına Müjde;

200 ilâ 600 metre ışık veren

DAiMON

Fenerleri gelmiştir.

İyi ışık almak için yalnız

DAiMON Pilleri

ile

DAiMON Ampullarını

Kullanınız, ve her yerde DAIMON markasına dikkat ediniz.

Devlet Demiryolları ve limanları İşletme U. idaresi ilânları

Haydarpaşa limanı arazisinde kâin eski Rıhtım binasındaki 5 No.lı yazıhane aylığı muhammen 2500 kuruş mukabilinde ve bir sene müddetle açık artırma suretile kiraya verilecektir. Açık artırma tarihi 8. 4. 1937 ve saat 15 te Haydarpaşa Devlet Demiryolları Birinci İşletme Müdürlüğünde icra edilecektir. Taliplerin muhammen bedelin yüzde yedi buçuk muvakkat teminat akçesile gereken kanunî vesaik ile beraber mezkûr gün ve saatte hazır bulunmaları ilân olunur. (1695)

Istanbul Nafıa müdürlüğünden:

8. 4. 937 perşembe günü saat 15 te İstanbulda Nafıa Müdürlüğünde (1999) lira keşif bedelli Gelenbevi orta okulu tamiratı açık eksiltmeye konulmuştur.

Mukavele, eksiltme, baymdırlık işleri genel, hususî ve fennî şartnameleri, proje, keşif hulâsasile buna müteferri diğer evrak dairesinde görülecektir.

Muvakkat teminat (150) liradır.

İsteklilerin en az (1000) liralık bu işe benzer iş yaptığma dair göstereceği vesika üzerine Nafıa Müdürlüğünden almış olduğu müteahhitlik ve Ticaret odası vesikalarile gelmeleri. (1569)

Kapalı Zarf Usulile Eksiltme İlânı

Eskişehir Nafıa Müdürlüğünden:

Sivrihisar-Hamidiye yolunun 12+550 . 34+000 kilometreleri arasında 35665,34 lira keşif bedelli yeni şöse ve imalâtı sınaiye inşaatı 12.4.937 tarihine müsadif pazartesi saat 14 e kadar kapalı zarf usulile eksiltmeye konulmuştur. Eksiltme Eskişehir vilâyet dairesinde toplanan daimî encümen huzurunda icra edilecektir.

Muvakkat teminat (2674,90) liradır.

Bu işe ait evraklar şöse ve sınaî imalâta aid hülâsai keşif, grafik, fennî ve eksiltme şartnamelerile mukavele projeleri Ankara ve İstanbul Nafıa Müdürlüklerinde, projeler, tafsilât ve hülâsa keşifleri, grafik, fennî ve eksiltme ve bayındırlık işleri genel şartnamelerile mukavele projesi Eskişehir Nafıa Müdürlüğünde görülebilir.

Isteklilerin bu gibi işleri yapmış olduklarına dair Nafıa Vekâletinden alınmış müteahhitlik vesikası île senesi içinde ticaret odasından alınmış malî kifayet vesikasını 2490 numaralı kanunun tarifi veçhile teklif mektuplarına lef eylemeleri lâzımdır. Teklif mektuplarının 12-4-1937 pazartesi günü saat 13 e kadar encümeni daimî riyasetine vermeleri müktezidir. Postada vâki olacak teahhür nazarı itibare alınmaz. (1471)

Istanbul liman işletme idaresinden:

Idaremizin Kasımpaşadaki arsasına atölye binaları ve malzeme anbarları yaptırılacaktır.

1 — Teminatı "15,000,—„ lira olan bu işe aid teklifler kapalı zarfla 2 Nisan Cuma günü saat 9,30 da şefler encümeninde yapılacaktır.

2 —Taliplerin "100,000,—„ liralık bir bina inşaatını yapmış olduklarını tevsik etmeleri lâzımdır.

3 — Tekliflerin tetkikinde teklif sahiplerinin bu gibi işlerdeki tecrübe ve ihtisaslarına aid tercih sebepleri araştırılarak en ucuz fiat verene ihale mecburiyeti olmıyacaktır.

4 — Millî bir banka teminatı mukabilinde idare yüzde 25 nisbetinde avans verebilir.

5 — Her türlü izahatla beraber şartname ve projeler "10,—„ lira mukabilinde Galatada Haydar Hanında Fen Servisi Şefliğinden alınacaktır.

Yüksek Mühendis Mektebi Arttırma ve Eksiltme Komisyonundan:

Mektep binası dahilinde vücude getirilecek elektrik tesisatı açık eksiltmeye konulmuştur.

Keşif bedeli (2066) lira (10) kuruş ve muvakkat teminatı (155) liradır. Eksiltmesi Nisanın 3 üncü Cumartesi günü saat 10 da mektep binası dahilindeki komisyonda yapılacaktır.

İsteklilerin şartnamesini görmek üzere her gün ve eksiltmeye gireceklerin muayyen gün ve saatte komisyona müracaatları ilân olunur. (1473)

Sahibi: **Ahmet Emin YALMAN.** Umumî neşriyatı idare eden: **S. SALİM** Gazetecilik ve Neşriyat Türk Limitet Şirketi. Basıldığı yer **TAN** matbaası

İlâçlarınızı Bahçe kapıda **SALİH NECATİ**'den alınız. Reçeteleriniz büyük bir dikkat, ciddî bir istikametle hazırlanır. **Asrî Saç Boyası** Leke bırakmaz, tabiî sabit, bir renk temin eder.