PAZAR 5 EYLÜL 1937

TANEVİ
Istanbul Ankara Caddesi
TELEFON : 24318, 24319, 24310
TELGRAF : TAN, İSTANBUL
UÇUNCU YIL — No. 855
5 KURUŞ

TAN

BAŞMUHARRİRİ: AHMET EMİN YALMAN

Yeni Çocuk Ansiklopedisi

96 Cilt Kuponu — 30 kupona mukabil bir cilt (300) kuruştur.

Cüz Kuponu 242 — 10 kupona mukabil bir cüz 7½ kuruştur.

Hariciye Vekilimiz Atinada

General Metaksasın Atatürk ve İsmet inönüne mesajı

Dost Yunanistan Başvekili, Şefimize, Hürmet ve Tazimlerinin Arzını Rüştü Arastan Rica Etti

Atatürk, General Metaksasa Tahassüslerini Bildirdiler, Dost Başvekilin Mesajı Ismet Inönüne de Gönderildi

B. Rüştü Aras, Atinada dost Yunan Başvekili B. Metaksasla görüşürken

Ankara, 5 (A.A.) — Hariciye Vekili Doktor Tevfik Rüştü Arasın Atinada bulunması münasebetile Yunanistan Başvekili General Metaksas, Atatürk ve İsmet İnönü hakkında beslediği yüksek ve samimî hisleri tebarüz ettiren bir mesajın irsalini Doktor Arastan rica etmiştir. Hariciye Vekilimizin bu hususta Atatürke telefonla vâki olan maruzatını ve Atatürkün cevaplarını aynen neşrediyoruz:

Ekselâns Kamâl Atatürk
Türkiye Cümhur Başkanı
İstanbul

Yunanistan Başvekili General Metaksas dost ve müttefik milletin, hakkındaki hayranlığı hu-

(Arkası 10 uncuda)

Bir Haftalık Tarih

Ahmet Emin YALMAN

Akdenizde olup biten şeyler, Avrupayı aylardanberi derin derin düşündürüyordu. Bu hafta içinde işler o kadar azıttı ki artık düşünmiye meydan kalmadı. Avrupa doğrudan doğruya ayaklandı, harekete geçti.

Karanlıkta uğraşan kundakçılar var. Bunlar bir iki haftadır gemiler batırmağa başlamışlardır. Evvelâ İspanyol gemileri kurban gitmiştir. Arkasından Sovyet gemileri gelmiştir. Nihayet İngiliz gemilerinde karar kılmışlardır. Korsanlar, bir İngiliz [illegible] sonra açıktan açığa bir İngiliz harp gemisine hücum edecek kadar cüreti arttırmışlardır.

Bu korsanlığa karşı müşterek bir mücadele cephesi kurmaktan bahis vardır. Akdeniz devletlerinin derhal bir toplantıya çağırılacakları, hattâ korsanlığa karşı müşterek bir deniz kuvveti teşkiline doğru gidileceği de söyleniyor.

Vapurların batması elbette bir felâkettir. Korsanlık yüzünden deniz seyrüseferinin emniyetsizliğe ve sarsıntıya uğraması da dünya için ayrıca bir felâkettir. Fakat bu yüzden dünyanın şuuru oynarsa ve harp kundakçılığına karşı müşterek ve tesirli bir cephe kurulursa hiç olmazsa felâketler bir şeye yaramış olur.

Cenevrede toplantı

Avrupa memleketlerinin haricî siyasetini idare edenler birkaç güne kadar Cenevrede toplanacaklardır. Milletler Cemiyetinin toplantısı, mutat bir toplantıdır. Fakat dünyanın hali mutattan o kadar uzaktır ki tam bu buhranlı dakikada dünyanın ilk yapılacak bir toplantı tabiî olarak fevkalâde bir mahiyet kazanacaktır. Bu defa Cenevrede müzakere edilecek meseleler çok mühimdir. Avrupa mukadderatında bir dönüm noktasına varıldığını iddia etmek mübalâğa olmaz.

Yol ağzındaki silâhlı

Şurasını göz önünde tutmak lâzımdır ki Avrupanın mukadderatını dünya mukadderatından ayırmağa imkân yoktur. Bu hafta Avrupayı düşündüren işler yalnız Akdeniz korsanlığından ibaret kalmamıştır. Uzak Şark işleri de gayet heyecanlı safhalara girmiştir. Amerika yalnız sulh zaviyesinden atılacak yüksek adımlara alâka bağlamış vaziyettedir. Dünyanın carî işleri hakkında sıkı bir infirat ve tecerrüt te mevcut etmektedir. Bunun için Uzak Şark işlerinin sadmelerine de tek başına Avrupa muhatap olmaktadır. Milletler Cemiyetinin bu toplantısında Uzak Şark harbinden bahsedilecektir. Vaziyet insanlık bakımından çok mühimdir.

Eskiden, harbin tabiî görüldüğü zamanlarda bile harbin ilânı hakkında birtakım merasim vardı. Hukuku düvel kaidelerine herkes kendini bağlı görür. bu kaidelere hürmet göste-

Bn. Âfet Tebrik Edildi

Kongredeki İzahatı Takdirle Karşılandı

Bükreş, 4 (TAN) —Bayan Afet, dün, antropoloji seksiyonunun içtimamda 200 Türk kadını kafatasları hakkındaki tetkiklerini izah etti. Bu izahatı büyük alâka ve takdir uyandırdı. Bugün de arkeoloji seksiyonunda Tarih Kurumunun arkeoloji faaliyetini ve vardığı neticeleri tafsilâtı ile verdi. Projeksiyonla resimler gösterdi. Son hafriyatın neticesini teşhir etti. Dikkatle dinlendi ve çok büyük muvaffakıyet kazandı.

Prf. Pittard, heyeti umumiyeye bir takrir vererek Bayan Afetin kongrece tebrik ve takdirini ve heyeti umumiye teşekkürlerinin kendisine tebliğini teklif etti. Bu teklif alkışlarla kabul edildi.

Profesör Hasan Tankut ta beşinci seksiyonda yeni bir Türk ekolü tesis etmekte olan Güneş - Dil teorisinin anahatlarını anlattı. Mevzu, alâka ile karşılandı.

Ingiltere Tekliflerini Hazırladı

Akdeniz Devletleri Konferansa Çağırıldı

İtalyanın, Toplantıyı Akamete Uğratmasından Endişe Ediliyor

Londra, 4 (TAN) — Akdenizde başlyan ve işi altüst eden korsanlık hâdisesi günün en mühim meselesi olmakta devam ediyor. Bütün Akdeniz devletleri Cenevrede toplanacak konferansa davet edilmişlerdir. Fakat Fransız gazeteleri, bu konferansın İtalya tarafından akamete uğratılacağına kanidirler ve bu yüzden bedbinane mütalealar yürütmekte - dirler. Exelsior gazetesi İtalyanın hüsnü niyetini ispat etmesi için Balear adalarını ve hava ile deniz üsleri olarak kullandığı bütün yerleri tahliye etmesi lâzım geldiğini ileri sürmektedir. Fransız gazeteleri umumiyetle İtalyanın hüsnü niyetini şüpheli görmekte ve İngiliz — Fransız teşriki mesaisinin meseleyi halledeceğine kani bulunmaktadır.

İngiltere, yapılacak teklifleri hazırladı

İngiltere hükûmeti, Cenevrede toplanacak Akdeniz konferansına yapacağı teklifleri hazırlamış bulunuyor. İngiliz mahafili bu tekliflere büyük ehemmiyet vermektedir. Bu teklifle-

(Arkası 10 uncuda)

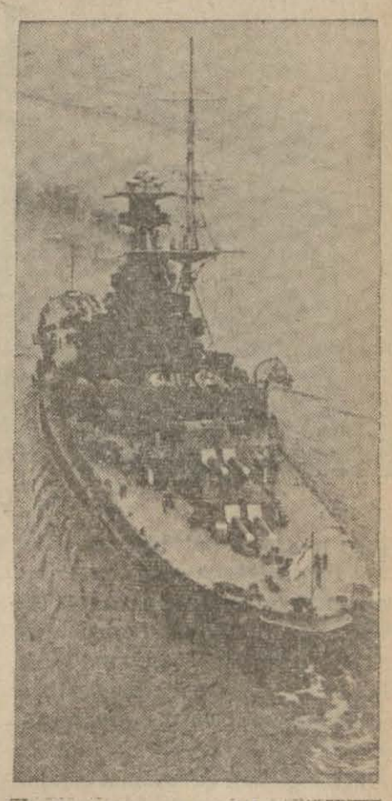

İngiliz Anavatan filosuna mensup Rodney zırhlısı

Hatayda Aleyhimize Çalışmalar

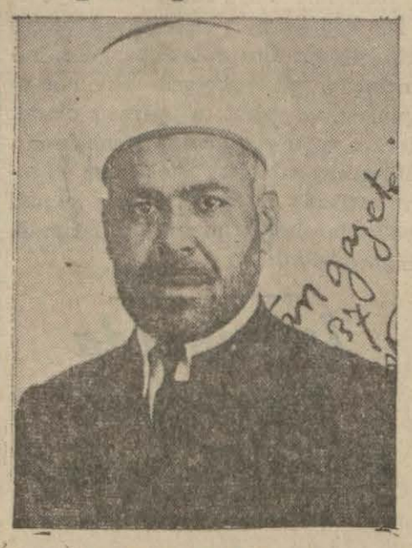

B. Mustafa Mürsel

Izmir Fuarı münasebetiyle Hataydan memleketimize gelen heyet âzasından Bay Mustafa Mürsel'le görüştük. Bize Hataydaki son hâdiseleri ve Hatay Türkleri aleyhine nasıl çalışıldığını etrafiyle anlattı ve dikkate değer tafsilât verdi. Bu yazı ikinci sayfamızdadır.

Tevkifanede Bir Cinayet

Bir Mevkuf Demirle Arkadaşını Öldürdü

Dün sabah saat on buçukta İstanbul tevkifhanesinde feci bir cinayet oldu, bir mevkuf arkadaşının gırtlağını koparark öldürdü. Ölen, Unkapanlı Çolak Fevzidir. Katil de kovuş arkadaşı Pehlivan Yusuftur.

Bir muharririmiz, hâdiseyi tahkik etmiştir. Bütün tafsilâtile yazıyoruz:

Cinayet, Tevkifhanenin birinci kısım, dördüncü kovuşunda işlenmiştir.

Cinayeti doğuran sebep te on kuruş gibi ehemmiyetsiz bir paradır.

Dördüncü kovuşta yatan mahkûmlar, kendi kovuşlarını badana ettir -

(Arkası 10 uncuda)

Ismet Inönü Izmire Gitti

Atatürk, Başvekilimizi Rıhtımda Uğurladılar

Büyük Şef, rıhtımda Başvekilimizi teşyi ediyorlar

Başvekilimiz Ismet Inönü, dün saat 15 te Izmir vapuru ile Izmire hareket etmiştir.

Ismet Inönü, hareketinden evvel Floryaya giderek Atatürke mülâki olmuş ve Cümhurreisimize arzı veda etmiştir. Atatürk, saat 14,15 te yanlarında Ismet Inönü olduğu halde Tophane rıhtımına gelmişler, Başvekilimize iyi yolculuklar temennisinde

(Arkası 10 uncuda)

rirdi. Bundan sonra tecavüz harbini haydutluk diye tarif eden ve harbi millî siyasetin bir âleti sıfatile afozor eden bir Briand — Kellog Paktı

(Arkası 8 incide)

Cümhuriyetçi İspanyada Diktatörlük

General Miaja Diktatör Oluyor

Londra, 4 (TAN) — United Press bildiriyor:

Cümhuriyetçi İspanya diktatörlüğe doğru giderek vaziyeti tahkim etmek fikrindedir. Alınan haberlere göre, General Miaja, en otoriter merci olacak ve bütün salâhiyetleri şahsında toplıyacaktır.

Ispanyada harp vaziyeti hakkındaki son haberler üçüncü sahifemizdedir.)

Japonya Notaya Cevap Vermiyor

Beynelmilel Mıntakaya Tecavüz Protesto Edildi

Japon İmparatoru, Çinin Tahrikâmiz Hareketinden Dolayı Teessür Duyduğunu Bildirdi

Nevyork, 4 (TAN) — Bugün de Çin — Japon harbi yeni bir beynelmilel buhran doğurmuştur. Şanghaydaki beynelmilel mıntakaya vuku bulan tecavüzler Ingiltere, Fransa ve Amerika tarafından protesto ile karşılanmış, Ingiltere hükûmeti bundan başka protesto notasına cevap verilmedikçe yeni Tokyo sefirinin itimatnamesini takdim etmemesi için talimat vermiş bulunuyor. Japonya ise Ingilterenin protesto notasına şimdilik cevap vermemek fikrindedir.

Japon İmparatorunun okuduğu emirname

Japon Imparatoru bugün parlâmen toyu açmış ve okuduğu emirnamede bilhassa şu nooktalara temas etmiştir:

"Çinin, Japonyanın hakikî maksatlarını anlamıyarak bugünkü hâdiseye sebebiyet veren tahrikâmiz hareketinden dolayı derin bir teessür duymaktayız.,,

Imparator, bundan sonra dört gün devam edecek ve Çindeki muhasamatın genişlemesi yüzünden alınma-

(Arkası 10 uncuda)

Parlâmentoda beyanatta bulunan Japon İmparatoru Mikado

Yıldızdan San Remoya

IKINCI KISIM No. 31

HAİNLERİN ÂKIBETİ

"Daha Doymadınız mı Bu Dalavereli İşlere?,,

Yazan: S. S.

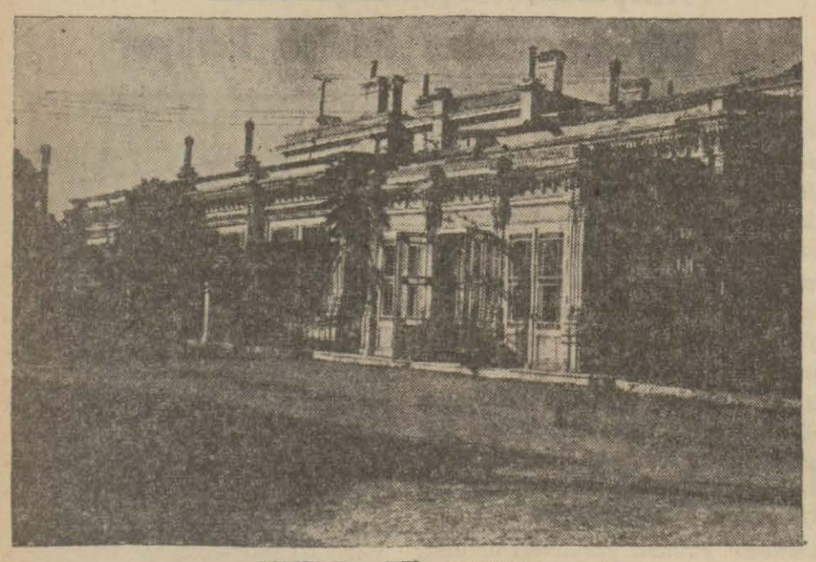

Tıbbiyede Çit sarayı

Bu acı hakikat, bütün üryanlığıyle ortada durup dururken bu efendiler daha hâlâ o ihtirası terketmemişler.. kendilerine en küçük bir şeref bile temin etmiyecek olan bir iş için, gece yarılarına kadar, (intihap fırıldağı) çevirmiş - lerdi .

Ingiliz gedikli çavuşunun teşkilini emrettiği komitede âza olmak için en evvel (kodamanlar) kendilerini tartmışlar.. ve oradaki taraftarlarını yoklamışlardı. Ondan sonra, derhal ortaya şu fikri atmışlardı:

— Intihap, gizli reyle mi olacak., Açık reyle mi?. .

Münakaşa, derhal başlamıştı:

— Gizli reyle..

— Açık reyle.

— Namzetler, belli olsun.

— Namzet göstermeye ne lüzum var?.. İşte, Paşa hazretleri.. işte, şeyh efendi hazretleri...

— Malûm ya.. bizim hoca efendi hazretleri, senelerdenberi heyeti idarelerde azalık edegelmişlerdir.

— Fakat.. Beyefendi hazretleri de, umuru idarenin ruhuna vakıftırlar.

Dünyanın en süflî hizmeti kadar bile kıymeti olmıyan bu işin propagandası, buradaki yüz kırk kişiyi saatlerce işgal etmişti.

İntihaptan kendileri için bir fayda beklemiyenler, artık çenelerini daha fazla yormak istememişler.. ot minderler üzerine uzanarak, leş gibi ayak kiri kokan battaniyeleri fakalarına çekmişlerdi. Fakat, intihapla alâkadar olanlar bir türlü sözlerini kesmemişler.. gürültüde devam etmişlerdi.

Uyumak istiyenler, söylenmiye başlamıştı. Fakat ötekiler, aldırmamışlardı. Nihayet, pehlivan Kadri, yattığı yerden fırlamış:

— Be herifler!. doymadınız mı, bu dalavereli işlere.. ulan, şunun şurasına bu işler yüzünden geldik de daha hâlâ akıllanmıyoruz be...

Diye bağırmaya başlamış.. Hattâ bununla da kalmıyarak, orada bulunanlardan bazılarının kirli ve iğrenç hayatlarını, birer birer yüzlerine çarpmıştı.

Hülâsa intihap, hiçbir netice vermemişti. Halbuki ertesi gün, tam saat dokuzda tercümanla beraber kovuşa giren gedikli çavuş ilk söz olmak üzere :

— Şüphesiz, idare heyeti seçilmiştir. Reis, kendisini bana takdim etsin. Bazı emirler vereceğim.

Demişti.

Tercümanın tercüme ettiği bu sözlere, birkaç kişi cevap vermek istemişti. Halbuki gene pehlivan Kadri ileri atılmış;

— Bana bak tercüman çelebi. Şu çavuş efendiye söyle.. Biz intihap, mintihap yapamadık.. ve yapamayız da... Bak, burada bu kadar gün görmüş adamlar var. Bunlardan birini seçsin.. (Seni reis yaptım) desin, vesselâm.

Diye bağırmıştı.

Gedikli çavuş, tercüme edilen bu sözleri dinledikten sonra, etrafa göz gezdirmiş, gülümsemeye başlamıştı. Bu bakışta, ve bu gülümseyişte;

— Doğru.. çok doğru... Eğer siz, kendinizi idareye muktedir olsaydınız; zillet ve sefaletin bu kadar derinlerine düşmezdiniz.

Diyen bir mana vardı.

●

Şimdi buradakiler, meraktan çatlıyorlardı. Acaba, Mustafa Sabri Hoca, Zeynelabidin Efendi, Rıza Tevfik Bey ve arkadaşları; ne olmuşlardı?...

Bu efendiler, beyler ve paşalar; üç otomobil ile doğruca Galata rıhtımına indirilmişler; o tarihte, İngiliz bayrağı taşıyan — eski Hidiviye kumpanyasının — Kameka vapuruna bindirilmişlerdi. Vapur, ikindi üzeri hareket etmişti. Mustafa Sabri Efendi, refikası ile kızlarını da beraber alıp gitmişti.

Bu yolcular, muvakkaten Mısıra gitmektelerdi. Oraya gittikten sonra vaziyetin alacağı şekli bekliyecekler.. ona göre hareket edeceklerdi.

Ancak kulaklarına şöylece bir söz de çıtlatılmıştı. Yakında, sabık padişah Vahdettinin Maltaya gitmesine ihtimal vardı. Şayet bu ihtimal tahakkuk ederse, o zaman Mısırdan Maltaya geçmek kolay olacaktı.

İngilizler, (Malta) adasını, İttihatçılara sürgün yeri yaptıkları gibi; şimdi de kendilerine iltica eden bu adamlara merkez ittihaz etmişlerdi.

Onun için aradan birkaç gün geçtikten sonra, Taşkışlada bulunanlara şu emri vermişlerdi:

— Şimdi biz sizi, buradan doğruca Maltaya göndereceğiz. Fakat oraya gidip gitmemek, size ait bir meseledir. Düşünün, kararınızı verin. Nereye gitmek istiyorsanız, bize bildirin demişlerdi.

Taşkışla misafirleri, üçe ayrılmışlardı... Bir kısmı Romanyaya, diğer kısmı da Yunanistana gitmek istiyorlardı. Ekseriyeti tercih eden üçüncü kısım ise, Maltaya gitmeyi tercih ediyorlardı.

Bu tercih, mühim bir sebebe istinat etmekteydi. Çünkü bunların ekseriyeti; hayatlarında şunun bunun yardımlarile yaşamış olan tenbel, âtıl, âciz, gevezelikten ve müfsitlikten başka birşey bilmez adamlar oldukları için, İngilizlerin kendilerini aç ve çıplak bırakmıyacaklarını tahmin etmişler.. kendilerini İngiliz hazinesine besletmek istemişlerdi.

Nitekim, Taşkışladaki mahpus hayatına da, çarçabuk alışıvermişlerdi. Çünkü İngilizler her gün adam başına bir bütün çarşı ekmeği ile koca bir dilim kaşar peyniri, bir kutu marmölat, bir kutu da konserve sebze veyahut et vermektelerdi.

(Arkası var)

Tarih Sergisi Umuma da Açılacak

Tarih Muallimleri İçin Kurslar Hazırlanıyor

Istanbul, 4 (A.A.) — Ikinci Türk Tarih Kurultayı ile birlikte Dolmabahçe sarayında açılacak Türk Tarih sergisinin hazırlıkları hayli ilerlemiştir.

Sergi, kurultay sırasında mütehassısların tetkikine arzedilecektir.

Kurultaya gelen lise ve ortamektep tarih muallimleri için tertip edilen kurslarda da sergiden istifade edilecektir. Haber aldığımıza göre kurultaydan sonra sergi umuma açılacak ve ziyaret şekli ayrıca ilân edilecektir.

Avrupaya Gönderilecek Talebelerin İmtihanı

Avrupaya mühendislik ve maliyecilik tahsili için gönderilecek talebe için açılacak müsabaka imtihanına liselerin 936—937 tedris yılı mezunlarından başka 935—936 ve 934—935 yılı mezunlarının da kabul edilmesine karar verilmiştir.

Heybelide de Su Çıkarma Tecrübeleri

Büyükadada artezyen ile su çıkarma için yapılan ilk araştırmalardan iyi neticeler elde edilmiştir, bu tecrübeler Heybelide de yapılacaktır. Oradan da ayni neticenin alınacağı ümit edilmektedir. Gelecek yaz mevsiminde Büyükadaya su verileceği için icap eden yerin istimlâk işi kışın bitirilecektir.

Hamamcılar Parasız Terkos İstiyorlar

Hamamlarından Kırkçeşme suyu kesilen hamamcılar, belediyeyi protesto etmişlerdir. Bu protestoya göre, hamamcılar, ya Kırkçeşme suyunun açılması, ve yahut ta parasız olarak terkos suyu verilmesini istemişlerdir. Müracaat sahipleri, isteklerine 48 saat zarfında cevap verilmezse kanuni yollardan haklarını ayıracaklarını da bildirmişlerdir.

Istanbulda Yapılacak Paraşüt Kulesi

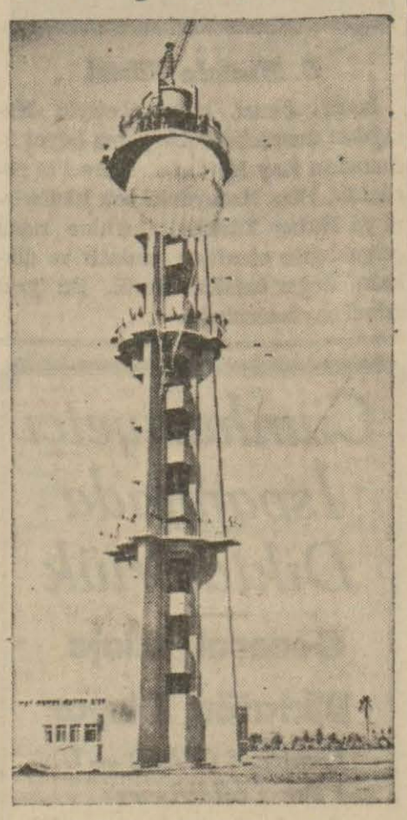

Kuleden ilk atlamalar yapılıyor

Izmir, 4 (Tan Muhabirinden) — Hava kurumunun burada inşa ettirdiği beton paraşüt kulesinde atlamalara başlanmıştır. Haber aldığıma göre ikinci paraşüt kulesi de bu sene içinde Istanbulda inşa edilecektir.

Yunanistan hükûmeti de Selânikte ayni tip bir paraşüt kulesi inşaettirmeye karar vermiştir. Bir heyet tetkik yapmak üzere yakında İzmire gelecektir.

Hatayda Aleyhimize Çalışanlar

Köylerde çok çirkin propaganda yapılıyor

B. Mustafa Mürsel diyor ki: "Köylü, hakikati görmüş, kurtuluşun nerede olduğunu anlamıştır,,

Antakyanın Karbeyaz köyünde açılan kurslarda okuyan Hataylılar

Izmir Enternasyonal Fuarını gezmek için Hataydan Izmire bir heyet gelmiştir. Heyet azalarından bir kısmı, dönüşte şehrimize uğramışlardır.

Bir muharririmiz, heyet azası arasında bulunan Bay Mustafa Mürselle görüşmüştür. Kahire Ezher Universitesinden mezun genç bir vatansever olan B. Mustafa Mürsel, son hâdiseler sırasında Antakyada bulunmuş, Ordu köylerine giderek orada çalışmıştır.

Bize verdiği izahatta şunları anlatmıştır:

"— Hatay çok mühim günlerini yaşıyor. Vaziyete Türkler tamamen hâkimdir. Türk Halk Partisine bağlananlar, günden güne çoğalıyor. Hatayda üç parti var; denilebilir. Bunlar, bir tek büyük parti ile hükûmet otoritesine dayanarak teşekkül eden iki fırkadır. Bunların gayeleri Cenevre anlaşmasına aykırı hareket ve tetkiş siyasetini takip etmektir. Öte taraftan Türk Partisinin isteği, Hataya refah ve saadet temin etmek, köylüyü okutmak, şehirle köy arasındaki birliği kuvvetlendirmektir.,,

Kötü görüşlü hocaların marifetleri

"— Köylüleri: anlaşmıya ve Antakya hâdiselerine karşı olan vaziyet leri nasıldır?,,

"— Son günlerde Ordu köylerinin çoğunu dolaştım. (Ağa) Partisine mensup olan ve bütün bir memleketin nefretini kazanan bazı kötü görüş lü hocalar, köylüyü din büyüsüne uğratmışlardır. Gûya şapka giyen kâfir olurmuş. Şapkalılarla konuşanların nikâhları bozulurmuş. Bunları ileri sürenler, ağalar hesabına çalışanlardır. Bütün bu çirkin propagandaların sebebi, yapılacak büyük mebus seçiminde Türkleri ekalliyette göstermek ve halkı basamak yaparak onları hükûmet sandalyesine çıkarmaktır. Fakat köylü, halk artık hakikati görmüş, kurtuluşun nerede olduğunu anlamıştır.

Bakınız size birşey anlatayım:

Bir gün köylülerden birine:

"— Benim dinimden şüphe eder misin, dedim. Hayır. dedi. Derhal yanım da taşıdığım şapkayı giydim. Ben kâfir oldunm mu diye sordum. Hayır, dedi.

Islâmlığın şapka ile fesle değil, iman ve kalbe bağlı olduğunu uzun uzun anlattım. Dolaştığım bütün köylerde açık fikirli köylüleri iknaa muvaffak oldum.

"Hatay Türkileri de tam hürriyete kavuşacaktır,,

"— Türk Inkılâbı hakkında ne düşünüyorsunuz?,,

"— Insan Türkiyeye geldikten sonra gönlü rahat, kafası dinç oluyor. Ben Taksim âbidesi karşısında duyduğum tatlı ve millî heyecanı, hiçbir zaman duymadım.

Hatayda öyle bir âbideyi gördüğüm vakit ayni gururu hissedeceğim. Türklerin bugün efendi olarak yaşayışı, kara kuvveti ve din tüccarlarını kapı dışarı etmesi, istibdadı boğmasiyle kabil olmuştur. Hatay da Türktür. Hatayın efendiliği de ayni yolla mümkündür. Bir zaman gelecek ki, bu gün muhalif görünenler, hakikat karşısında boyun eğmiye mecbur kalacaklardır.,,

Hoca Mustafa Mürsel, daha birçok yeni fikirleri orijinal buluşlarile izah etmiştir. Yakında yine Hataya dönecektir.

Saatlerini Ayarlatmıyan Taksiler Çok

Halbuki, Kontuar Müddet Uzatılmıyacak

Benzin fiyatlarının ucuzlatılması üzerine taksilerde de yüzde on beş ve büyüklerinde yüzde 22,5 nispetinde ucuzluk yapılmıştı. Bunun üzerine taksilerin yeni esaslara göre ayarlanmaları için üç aylık bir mühlet verilmişti. Bu mühlet teşrinievvelin birinde bitmektedir. Müddet yeniden uzatılmıyacaktır. Ancak piyasada işliyen 900 küsûr taksiden henüz üçte biri yeni esaslara göre saatlerini ayar ettirmişlerdir. Diğerlerinin önümüzdeki zaman zarfında bu işi bitirmeleri imkânsız görülmektedir. Çünkü bu iş için her gün müracaat edenlerin sayısı azdır. Bu itibarla belediye şoförler cemiyetinin son olarak nazarı dikkatini çekmiş ve taksilerin derhal müracaat etmelerini bildirmiştir.

Gaz Kursları Teşrinde Açılıyor

Muhtemel bir hava tehlikesi karşısında Istanbulların ne yapmaları lâzım geleceği hakkında kendilerine icap eden şeyleri öğretmek üzere halka mahsus kurslar açılmasına karar verilmişti. Ilkmektep binalarile halkevlerinde ve Parti binalarında açılacak olan bu kursların yerleri, sayıları, muallimleri tespit edilmiştir. Her aile adına iki kişinin mutlaka iştirak edeceği bu kurslar, herkesin yazlıktan tamamile dönmesini temin için 15 birinciteşrinde şehrin her tarafında ayni saatte açılacaktır.

Seyyar Esnaf İçin Yeni El Arabası

Belediye Bunları da Tesbite Başladı

Teşrinievvelin birinden itibaren Fatih, Eminönü, Beşiktaş ve Beyoğlu kazalarında sırtta, sırıkta, omuzda ve başta seyyar satıcılık kaldırılacaktır.

O tarihten sonra seyyar satıcıların satış için kullanacakları el arabalarile kapların tesbitine dünden itibaren başlanılmıştır. El sepetleri ve arabalar ayni tip üzerinden olacaktır. Yalnız üzüm, kiraz gibi arabaya dökülmesi imkânı olmıyan maddelerin ne şekilde bir kapla satılması mümkün olabileceği de tetkik edilmeye başlanılmıştır.

Şehre uzak kazalarda

Sarıyer, Üsküdar, Bakırköy gibi şehre nispeten uzak kazalarda belediyenin sırt hamallığı için tatbik etiği talimatnameye riayet edilmediği yapılan teftişlerden anlaşılmıştır. Dün bu gibi kazalara belediyece bir tamim gönderilmiş ve sırt hamallığına katiyyen izin verilmemesi, aksi halde alâkadar memurların da cezalandırılacağı bildirilmiştir.

Dün Gece Bir Kadın Otomobil Altında Can Verdi

Dün gece Davutpaşa yolunda bir otomobil kazası olmuştur. Şoför Hasanın idaresindeki otomobil, Aksaraydan Davutpaşaya giderken bir gazoz kamyonuna çarpmış, Güllü isminde bir kadını altına almıştır.

Kamyon hasara uğramış, yaralı kadın biraz sonra ölmüştür. Şoförün sarhoş olduğu anlaşılmaktadır. Zabıta, tahkikata başlamıştır.

Biri Duvardan, Biri Bisikletten Düştü

Dün şehrimizde iki kaza olmuştur. Fenerde Muratmolla sokağında bir yapıda çalışmakta olan Mehmet oğlu Hakkı, dört metre yüksekliğinden bir duvardan düşmüş, ağır surette yaralanmıştır.

Suadiyede Yavuz isminde bir çocuk asfalt yolda bisiklet le gezerken Atiye adında bir kadına çarpmıştır. Kadın, vücudünün muhtelif yerlerinden yaralanmıştır.

BİRKAÇ SATIRLA

Yeni iş teşkilât kadrosu tasdik edilmiştir. Onümüzdeki hafta içinde teşkilâtın genişletilmesine başlanacaktır.

●

Bir aydanberi izinli bulunan Ticaret Odası Umumi Kâtibi Bay Nizami işe başlamıştır.

●

İki gündenberi Şimali Şarkiden esmekte olan rüzgâr Bildirçin fırtınasının başlangıcı sayılmaktadır. Karadeniz sahillerine turfanda bıldırcın düşmiye başlamıştır.

●

Sanat okullarının ikmal imtihanlarına dün başlanılmıştır.

●

İstanbul Erkek Lisesi Müdürü Şerif Maarif Müfettişi Umumiliğine tayin edilmiştir.

TAKVİM ve HAVA

Yurtta Bugünkü Hava

5 Eylül 937
PAZAR

Yeşilköy Meteoroloji istasyonundan verilen malûmata göre, bugün havanın Trakya, Kocaeli ve Karadenizin garp kıyılarında bulutlu, mevzî yağışlı, diğer yerlerin az bulutlu olması, rüzgârların umumiyetle şimalden Trakyada kuvvetli, diğer mıntakalarda orta kuvvette esmesi muhtemeldir.

DÜNKÜ HAVA

Dün hava akşama kadar bulutlu geçmiştir. Rüzgârlar simali sarkiden saatte 20 kilometre süratle esmiş. Barometre 759 milimetre, harareti çok 27, en az 19 santigrat olarak kaydedilmistir.

9 uncu ay Gün: 30	Hızır: 12
Cemaziyülâhır: 28	Ağustos: 2
Arabî 1356	Rumî 1353
Güneş: 5,30 — Öğle:	12,1
Ikindi: 15,51 — Akşam:	18,2
Yatsı: 20,14 — İmsâk:	3,4

SON HABERLER

Japon Tayyareleri Şanghayı Yeniden Bombaladı

Amerika, Fransa ve İngiltere, Çin ve Japon Ordularını Şiddetle Protesto Ettiler

Londra, 4 (TAN) — Uzak Şarkta bugün Japon tayyareleri Şanghayda fazla faaliyet göstermişler ve bilhassa Çin mahallelerini bombardıman etmişlerdir. En çok bombalanan yerler Çapei, Putung ve şimal garı olmuştur.

Çin topçuları Japonlara mukavemet etmiş; Japon zırhlıları da şiddetli bir ateş açmışlardır. Japon tayyarelerinden birine isabet vuku bulmuş ve tayyare alevler içinde düşmüştür. Amerika, Fransa, Ingiltere hükûmetleri bugün Çin ve Japon hükûmetlerine müracaat ederek yabancıların uğradıkları zayiattan şikâyet etmişler ve Japon donanmasının uzaklaşmasını, Çin kıtalarının gerilemesini istemişlerdir.

JAPON TEBLİĞİ

En son Japon tebliği berveçhiatidir:

"Şanghayda beynelmilel imtiyaz mıntakası önünde ve Honkesu mevkii karşısında demirlemiş bulunan Japon filosu 3 eylülde Vongpou nehrinin sağ sahili üzerinde Pootouang'a gelmiş olan Çin topçusu tarafından bombardıman edilmiştir. Çinliler ateşe dün sabah başlamışlardır. Japon donanması buna mukabele etmiş ve muharebe saat 15 e kadar devam eylemiştir. Düşman ağır zayiata uğramıştır. Çinliler saat 17 de Japon donanmasını tekrar bombardıman etmiye başlamışlar, fakat şiddetli mukabele karşısında birkaç dakika sonra ateşi kesmişlerdir. Çinlilerin yanış tanzim edilen atışları yüzünden bir çok obüsler beynelmilel imtiyaz mıntakasına düşerek ehemmiyetli hasar da —bilhassa kâtiplerin— bu hükme uymadıkları görülmüştür. Elbise ısmarlamış olmak veya elbisenin eskiliği mazeret teşkil etmemektedir.

Çinli halk arasından bir çok kişilerin ölmesini ve yaralanmasını mucip olmuştur.

Şanghaya doğru Çinlilerin ehemmiyetli sevkiyat yaptıkları haber verilmektedir. Merkezî ordulara mensup olan bu kuvvetler Şanghay civarında tahaşşüt etmekte ve bunların mevcudu 20 fırkaya yakın tahmin edilmektedir.

JAPON MUHACIRLERI

Tokyo, 4 (A.A.) — Şimdiye kadar Çinden Japonyaya 35 binden fazla Japonyalı dönmüştür.

Dün 800 Çinli Çine dönmek üzere vapura binmiştir.

Kaymakamlar Arasında Yeni Nakil ve Tayinler

Ankara, 4 (Tan muhabirinden) — Dahiliye Vekâletinin yeni hazırladığı bir kararname ile Hasankale kaymakamlığına üçüncü umumî müfettişlik evrak müdürü Münip, Kadınhan kaymakamlığına eski Çat kaymakamı Hayri, Gebze kaymakamlığına Mihalıçlık kaymakamı Nami, Alanya kaymakamlığına Gebze kaymakamı Osman Nuri, Simav kaymakamlığına Alanya kaymakamı Fazıl, Kırkağaç kaymakamlığına Göynük kaymakamı Salâhaddin, Buldan kaymakamlığına da Fethiye kaymakamı Reşat, naklen ve yeniden tayin olunmuşlardır.

Ad, Yaş ve Kayıt Tashihleri İçin Yeni Bir Emir

Ankara, 4 (TAN Muhabirinden) — Şahıslar veya müddeiumumilikler tarafından açılan ad, yaş, ve kayıt tashihi davalarında, asıl kayıt örneklerinin yerinden getirtilerek bunlar üzerinde tetkikat yapılması lâzımgelirken buna bazı yerlerde riayet olunmadığı görülmüştür. Adliye Vekâletinin alâkalılara yaptığı bir tamimde hüviyet cüzdanları üzerine muamele yapılarak mübayenetlere meydan verilmemesi ve asıl nüfus kütükleri getirtilerek muamelelerin onlar üzerinden yapılması bildirilmiştir.

Fuarı 14 Günde 233,351 Kişi Gezdi

Izmir, 4 (Tan Muhabirinden) — Izmir Fuarının açılması münasebetile şehrimize gelen ziyaretçilerin sayısı 57,831 i bulmuştur. Bu 14 gün içinde Fuarı gezenler 233,351 kişidir.

Ege mahsulleri müzesi kuruluncıya kadar Izmir Ticaret Odası pavyonunun Ege ürünleri müzesi halinde açık bırakılması kararlaştırılmıştır.

Hâkim ve Müddeiumumiler Duruşmalarda Muhakkak Resmî Elbise Giyecek

Ankara, 4 (TAN Muhabirinden) — Hâkim ve müddeiumumîlerle zabıt kâtiplerinin duruşma esnasında resmî elbise giymeleri ve buna riayet etmiyenler hakkında maaş kesme cezası tatbik edileceği; kanun hükümleri icabından olduğu halde bazı mahkemeler uymadıkları görülmüştür. Elbise ısmarlamış olmak veya elbisenin eskiliği mazeret teşkil etmemektedir.

Kanun sarih ve katî olduğundan adliye encümenlerince bu gibi mazeretlerin kabul edilmemesi ve duruşmaya resmî kisve ile çıkmıyan adliye memuru hakkında derhal takibata girişilmesi alâkadarlara ehemmiyetle bildirilmiştir.

Cetvellerini Göndermiyen Noterler

Ankara, 4 (TAN) — Noter ve muavinlerinin yıllık gelir ve masraflarının her yıl iptidasında Vekâlete gönderilmesi evvelce bildirildiği halde bazı noterlerin bu emre uymadıkları görülmüştür. Adliye Vekâleti, bu noterlerin cetvelleri on beş gün içinde behemehal göndermelerini, aksi takdirde haklarında kanunî muameleye girişileceğini bildirmiştir.

Belçika Maliye Nazırı

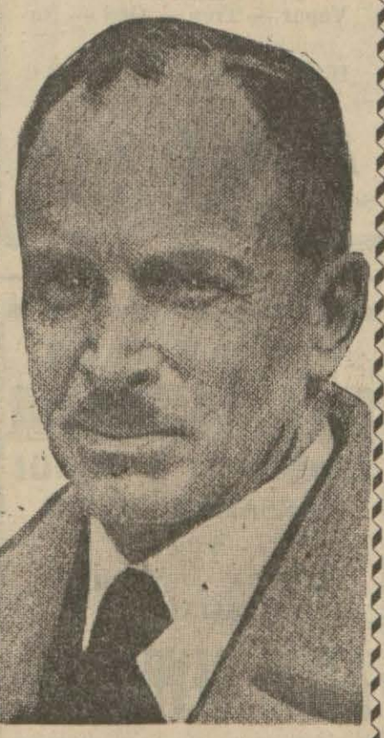

Burada resmi görülen zat, Belçika kabinesinin Maliye Nazırı B. Henri de Man'dır. Belçika Millî Bankası hakkındaki projesi halk arasında büyük infial uyandırmış ve bu yüzden Van Zeeland kabinesi de müşkül bir vaziyete düşmüştü. Fakat son haberler, vaziyetin salâha yüz tuttuğunu gösteriyor.

Bu Yıl Tıbbiyeyi Bitiren Gençler Şark Vilâyetlerine Tayin Edilecek

Ankara, 4 (TAN Muhabirinden) — Bu sene Istanbul Universitesi Tıp Fakültesinden 80 talebe mezun olmuştur. Genç doktorlar, askerlik müddetlerini Sıtma Enstitüsünde staj görmek üzere Adanaya gönderilmişlerdir.

Askerlik hizmetlerini yaptıktan sonra da yeni memuriyetlere tayin edileceklerdir. Sıhhiye Vekâletinin bu seneki genç mezunlarla daha çok Şark vilâyetlerimizin doktor ihtiyacını tatmine çalışacağı anlaşılmaktadır.

Milletler Cemiyetine Ağahan Riyaset Edecek

Londra, 4 (A.A) — Daily Herald gazetesinin haber verdiğine göre 14 Eylülde toplanacak olan Milletler Cemiyeti asamblesine ağlebi ihtimal Ağahan riyaset edecektir. Ingiltere de dahil olmak üzere birçok memleketler bu namzetliğe taraftardır.

Mussolini 5 Yıldır Ilk Defa Italyadan Çıkıyor

Nürenberg'e Birçok Sefirler Gidecek, Türkiye Sefiri de Daveti Kabul Etti

Berlin, 4 (TAN) — Mussolini ile Hitler mülâkatının resmen ilânından ve Alman hükûmeti Şefinin Duçe'yi davet etmesinden sonra, bu mülâkatın fevkalâde ve eşsiz bir mahiyet ve ehemmiyeti olduğuna dair neşriyat başlamıştır. Mussolini 1932 denberi İtalyadan dışarı çıkmamış olduğu için, onun, Führer'i ziyaret etmek üzere böyle bir seyahate kalkışmasına büyük bir ehemmiyet verilmektedir.

Gayda nediyor?

Italyanın en salâhiyettar muharriri sayılan Sinyor Gayda'nın mülâkatın hiçbir ehemmiyeti ve hususiyeti olmadığına dair neşriyat yapmasına ve bu mülâkattan sonra Almanya ve Italyanın birlikte azimkârane bir surette harekete karar verişlerinin daha fazla kuvvet peyda edeceğini beyan etmesine rağmen, Avrupa siyasi mehafili yeni görüşmeleri merakla beklemektedir. Sinyor Gayda, ayrıca, iki memleketin, bolşevizme karşı el birliğiyle hareket etmekte olduklarını ve bu hareketin Avrupada bir tecerrüde delâlet etmiyeceğini yazmaktadır.

Berlin ve Roma matbuatı, baştanbaşa bu ziyaretle meşguldür. Maamafih gazeteler de hep bir ağızdan, bu mülâkattan dünyayı hayrette bırakacak neticeler çıkmıyacağını bildirmek tedirler.

Seyahatin tafsilâtı hakkında alınan haberlere göre, B. Mussolini, Alman ordusu manevralarında, Nürenberg şehrindeki Nazi partisi kongresinde bulunacak ve kendisine 12 kişilik bir faşist delegasyonu da refakat edecektir.

Sefirimiz de törenlere davetli

Nürenbergteki törenlere, Berlinde bulunan bütün sefirler ve maslahatgüzarlar davet edilmişlerdir. Türkiye sefiri de dahil olmak üzere hemen bütün sefirler ve mümessiller daveti kabul ettiklerinden, diplomatlar 6 eylülde hususî yataklı trenlerle Berlinden Nürenberge hareket edeceklerdir.

İspanya Harbi

Hükûmetçiler Yeni Bir Zafer Daha Kazandılar

Londra, 4 (TAN) — İspanyada vukubulan en son muharebeler hükûmet kuvvetlerinin Belchite şehrini zaptetmelerile neticelenmiştir. Valensiya hükûmeti bu zaferden hoşnut olmuş ve Müdafaa Nazırı muzaffer askerleri tebrik etmiştir. Belchite, Saragossa ile Hueska arasında sevkülceyşî mevkilere hâkim olduğu için onun zaptı büyük bir muvaffakıyet sayılmaktadır. Âsiler şimal cephesinde vaziyetlerini tahkim ettiklerini ve yeni şehirler zaptettiklerini bildiriyorlar.

BATIRILAN SOVYET GEMISI

Salamanka hükûmeti Havok namındaki Ingiliz torpidosunun Ispanya hükûmeti tarafından torpillendiğini haber vermekte ve bunu ispat eden müteaddit deliller göstermektedir. Sovyetler Birliği, Yunanistanda Skiros Adası açıklarında batırılan Rus Blagof vapurunun hiçbir harp malzemesi taşımadığını bildirmektedir. Vapurun mürettebatı Atinadaki Elçilik binasına yerleştirilmiştir.

Fransız Fasındaki Kargaşalıklar

Paris, 4 (TAN) — Şimalî Afrika Fransız kolonisinde çıkan kargaşalıklar üzerine Action Marocaine gazetesi, Meknes hâdiseleri hakkında tahrik edici bir makale neşrettiğinden dolayı musadere edilmiştir.

Kargaşalıklar artık kalmamış, gece Meknes'te sakin geçmiştir.

İngiliz - İtalyan Münasebetleri Hakkında Yeni Görüşmeler

Londra, 4 (A.A.) — Ingilterenin Roma büyük elçisi Sir Eric Drummond, dün hariciye nezaretine gelmiştir. Zannedildiğine göre sefir, İngiliz — İtalyan münasebetleri hakkında tekrar B. Eden'le görüşmüştür.

Balkan Oyunları Bugün Başlıyor

Yunanlılar 27, Bulgarlar 18, Yugoslavlar 20 Atlet Gönderdiler

Bükreş, 4 (Sureti mahsusada giden arkadaşımız telefonla bildirdi) — Dün akşam (cuma akşamı), dalgalı bir deniz üzerinde seyahate mecbur olduk. Bu yüzden atletlerden bazıları hastalandılar. Vapurumuz, sabahleyin saat onda Köstenceye varmış bulunuyordu. Rıhtımda Türkiye konsolosu ile Romanya federasyonu ikinci reisi tarafından karşılandık. Saat on dört buçuğa kadar Köstencede kaldık.

Atletlerden Rıza, Maksut, Recep ve Raif, treni kaçırdılar. Köstenceden gece trenile geleceklerdir. Ekibimiz 17,45 te Bükreşe vâsıl oldu. İstasyonda bizi elçimiz B. Suphi Tanrıöver karşıladı. Atletlerimiz Union otele indiler. Diğer ekipler Palas ve Splandid park otellerindedir.

Balkan komitesi azası ve murahhaslar Athene Palastadır. Romenler, 8 inci Balkan oyunlarında olimpiyatları kopye etmek niyetindedirler. Yugoslavlar da dahil olduğu halde, takımların hepsi Bükreşe gelmiştir. Yunanlılar 27, Yugoslavlar 20, Bulgarlar 18, biz 17 atletle geldik.

Romanya ekibi çok ümitli

Romen federasyonu mahfellerine göre, Romanya ekibi çok kuvvetlidir. Yugoslavları yendikten sonra ikincilik mevkiinde Yunanlıları da tehdit etmek azminde oldukları anlaşılmaktadır.

Bükreş sokaklarında ve istasyonda Balkan milletlerine ait bayraklar dalgalanıyor. Romen organizasyonu haricî manzarasile çok muntazam görünmektedir.

Yalnız şimdiden Yunanlılarla aralarında bir ufak ihtilâf vardır.

Romenler, şimdiye kadar yapılan âdet hilâfma bütün hakemleri Romenlerden intihap etmişlerdir. Diğer senelerde olduğu gibi, bütün Balkan milletlerinden hakem kabul etmek istememektedirler.

Yunanlılar, buna muarızdırlar. Diğer milletlerin de Yunanlılarla beraber olacağı tahmin ediliyor.

Meselenin Balkan komitesi protokolü mucibince, her milletten hakem kabulü şeklinde halledilebileceği umulmaktadır.

Yarın sekizinci Balkan oyunları, saat 16 da Bükreş stadında Romanya Kralı tarafından açılacak ve toplar atılarak güvercinler salıverilecektir.

B. FELEK

(Balkan oyunlarının tarihçesi ve şimdiye kadar alınan neticelere ait yazı altıncı sayfamızdadır.)

Almanya Dışındaki Almanlar

YAZAN: ÖMER RIZA DOĞRUL

Almanya dışında yaşıyan Almanlardan müteşekkil bir konferans senede bir kere Almanyada toplanarak, memleket dışında yaşıyan Almanların anavatana, daha doğrusu Nazi rejimine sadakatini tazelemek itiyadındadır. Bu toplantı son günlerde yapılmış ve Almanya Dışbakanı Fon Nöyratın hariçte yaşıyan Almanları, yaşadıkları memleketlerin iç siyasasına karışmaktan kaçınmayı tavsiye eden bir nutkile açılmıştır. Evvelki gün de General Göring bu toplantıda bir nutuk söyliyerek Almanyanın sulhü garanti etmek istediğinden bahsetmiş, fakat bu garanti kabul edilmediği takdirde Almanyanın harbe de tam ve mükemmel bir tarzda hazır olduğunu ilâve etmişti.

İşte bu toplantıda "Alman kültürünü hariçte yaymak için de bir takım kararlar verilmiş ve bu kültürü Ingilterede yaymak işi de Herr Bohle namında birine tevcih edilmiş bulunuyor.

Almanların Nazi kültürünü hariçte yaymak hareketlerinin mensei, Almanya haricinde yaşıyan Almanların Nazi akidelerini beğenmekten fazla bunları tenkit ile karşılamalarıdır. Bunun üzerine bu Almanları da yola getirmek için bir takım teşkilât kuruldu ve bu teşkilât Her Bohle tarafından idare edildi. Bugün bu teşkilât Almanların yaşadığı her memlekete yayılmış bir haldedir. Fakat Londra gazeteleri, bilhassa Taymis tarafından verilen malûmata göre, bu teşkilâtın kurulmasından beklenen netice elde edilememiş ve birçok memleketlerde teşkilâta iltihak eden Almanların, oradaki Almanların topuna nisbetle cüz'i bir yekûn teşkil ettikleri görülmüştür. Cenubî Amerikada vaziyet bu merkezde olduğu gibi Çekoslovakya gibi daha başka memleketlerin hükûmetleri bu faaliyetten hoşnut olmamış ve ona mâni olmuştur. Amerika Birleşik Cümhuriyetlerinde ise bu faaliyetin ileri gitmediği görülegelmektedir. Bununla beraber bu faaliyetin alıp yürüdüğü yerler de vardır. Anlaşılan bu teşkilât hariçte yaşıyan Almanları sıkı ve fıkı gözetlemekte ve teşkilâta girmiyenleri memleketlerine döndükleri takdirde iş bulmaktan mahrum etmektedir.

Bütün bu teşkilâtı idare eden Herr Bohle'nin Almanya hariciyesinde mühim bir mevkii haiz olduğu anlaşılıyor.

Fakat bu faaliyetler, birçok devletler tarafından iyi görülmemekte ve onun için sıkı bir kontrole tâbi tutulmasına mecburiyet hissedilmektedir. Nitekim Ingilteredeki vaziyet te bu merkezdedir. Bu yüzden Herr Bohlenin Ingiltereye gideceğine dair neşrolunan haberler Londra matbuatı tarafından mühim mütalealar iradı ile karşılanmıştır. Bu gazeteler diyorlar ki: Şayet Herr Bohle Ingilteredeki Nazi faaliyetini şiddetlendirmek için geliyorsa sukutu hayale uğrıyacaktır. Almanya hükûmeti, bu çeşit zatları Almanya sefaretine kültür ataşesi olarak bağlamak fikrindedir. Fakat kültür ataşesinin vazifesi, Ingiliz kültürünü tetkik etmek olmıyacak, belki de Ingilterede oturan Almanları Nazilik disiplini dairesinde idare olacaktır. İngiltere ise, Almanya dahilinde, Almanlara karşı tazyik istimaliyle de tatbik olunan bu usulün Ingilterede de tatbikine müsaade edemez. Çünkü İngilterede oturan Almanlar, Ingiltere kanunlarının hükümleri dairesinde yaşarlar. Ve başka bir şeye boyun eğmezler. Bu itibarla Herr Bohle'nin arkadaşları ister gazeteci, ister diplomat şeklinde Ingiltereye gelsinler, hiçbir kimsenin şahsî hürriyeti üzerinde tazyik yapamıyacaklardır.

Londra gazetelerinin bu mütaleaları, Ingilterenin hükûmet içinde hükûmet kurulmasına müsaade etmiyeceğini göstermektedir. Bir kimsenin de buna müsaade etmiyeceği muhakkaktır

Belediyeler Bankasının İmar Faaliyetleri

Ankara, 4 (TAN Muhabirinden) — Belediyeler Bankası, yıllık umumî toplantısını dün yapmıştır. İdare heyetinin hazırladığı ve umumî heyetin kabul ettiği rapor, Bankanın memleketin imarı bakımından gördüğü büyük işleri rakamlarla göstermektedir.

935 te bir kanunla teşkil olunan belediyeler imar heyeti, ilk iş olarak nüfusu 10 binden yukarı şehir ve kasabaların su, harita, kanalizasyon, spor meydanı ve bilhassa içme suyu işlerini programının başına almıştır. 80 şehir ve kasabanın fennî su tesisatı 1940 yılı sonuna kadar yapılmış olacaktır. 1945 e kadar da nüfusları 10 binden aşağı olan kasabalarımızın imar işlerine bakılacaktır.

Genç Subayların İkinci Kafilesi

Ankara, 4 (TAN) — Harbiyeyi bitiren genç subayların ikinci ve son kafilesi, bugün saat 12,04 te hususî bir trenle Istanbula gittiler. Istasyonda uğurlandılar.

Mahkemelerde

İnebolu Faciası

Istikbal süvarisi şahit olarak dinlendi

"Batan Geminin Müretteba tında Hiçbir Korku Emaresi Görmedik„ Diyor

Geçen sene İzmir önünde İnebolu vapurunun batması ve on bir vatandaşın ölmesile neticelenen facianın sorgu safhalarından birisi de dün Asliye Birinci Ceza mahkemesinde cereyan etmiştir. Dün mahkemede hâdise yerine ilk defa yetişen İstikbal vapurunun kaptanı Ömer dinlenmiştir. Ömer kaptan şahittir. İzmir Ağırceza mahkemesi istinabe suretile ifadesinin alınmasına lüzum göstermiştir.

Ömer Kaptan reis Sadettinin sorgularına şöyle cevap verdi:

— Biz Izmire gidiyorduk. Inebolu vapuru acı acı istimdat düdüğü çaldı. Aramız pek yakındı. Gemiyi adam akıllı göremiyorduk. Hemen bir sandal indirdik. Geminin yanına gönderdik. Geminin batmak üzere olduğunu gördüler. Bu sırada yolcular şapır şapır suya atlıyorlardı. Geminin kaptanı ile mürettebatı kendi gemilerine ait bir sandalla bizim vapura iltica ettiler. Vaziyet vahimdi. Biz vapurumuzdaki bütün sandalları indirdik. Bütün tayfamızı felâketzedeleri kurtarmıya memur ettik. Bu arada batmakta olan geminin kaptanına da müracaat ettik. Siz de sandalınızı indiriniz de denize dökülenleri bir an evvel toplıyalım dedik. Inebolu kaptanı ve mürettebatı bu müracaatimize hiç kulak asmadılar. Sandalı da indirmediler.

Korktukları için mi?

Reis bu arada şu suali sormuştur:

— Gemi kaptanı ve mürettebatı korkmuşlar mıydı? Kendilerinde bir korku âsarı gördünüz mü, onun için mi yardıma koşmadılar?

Kaptan Ömer bu suali:

— Hayır.. Kendilerinde hiçbir korku emaresi yoktu. Şeklinde karşıladıktan sonra şöyle devam etmiştir:

— Bizim vapurun etrafı denize atılanlarla doldu. Feryatları göklere çıkıyordu, pervaneyi işletmiyecektik. Çünkü insanlar pervane altında parçalanacaklardı. Derhal oraya demir attık ve denizdekileri toplamıya başladık. Gemimize tam 135 yolcu almıştık. Bu sırada hâdise yerine bir de Ingiliz vapuru geldi o da 7 yolcu kurtarmıştı. Bu sırada Inebolunun üstün de girdaplar bırakarak suyun dibine indiğini gördük. Sandallarımız araştırmıya devam ettiler. Fakat ne suyun üstünde bir çırpıntı, ne de bir ses vardı. Biz de ayrıldık.

Bundan sonra hâkimler heyeti şahidin ifadesinin, İzmir Ağırceza mahkemesine gönderilmesine karar vermiştir.

Bana Sigara Al Diye Tuttumuş!

Saldırmayı Gösterip Tehdit Etmiş

Istanbul Asliye Hukuk kâtiplerinden Lûtfi, evvelki gün Paket Postanesine bir paket vermiş, geri dönerken tanımadığı bir adam yanına sokulmuş ve koluna girmiştir. Bu Abdullah adlı bir hamal imiş, sarhoş olduğu da anlaşılıyormuş. Lûtfinin kulağına:

— Bana derhal bir paket sigara al. Almazsan seni bırakmam. Demiş ve kolunun içindeki bir saldırmayı da göstermiştir.

Lûtfi: --

— Arkadaş ben seni tanımıyorum. Beni bırak. demiş. Fakat o yine saldırmayı işaret etmiş ve isteğini tekrarlamıştır.

Bu sırada Lûtfi gördüğü bir polisten istimdat etmiştir. Polisin geldiğini gören hamal Abdullah kaçmıya başlamış fakat polis kendisini yakalamıştır.

Abdullah dün meşhut suçlar müddeiumumiliğine verilmiştir. Asliye Dördüncü Ceza Mahkemesi Abdullahı sorguya çekmiştir.

ÇATI KISMI YANDI

Galatada Necatibey caddesinde 139 numaralı Yordanım fırancala fırınından yangın çıkmış, çatı kısmı yandıktan sonra söndürülmüştür.

Muallime Tokat Atmış

Dün müddeiumumilik bir talebe tecavüzü davasının tetkiki ile meşgul olmuştur. Davacı, Kumkapı ortamektebi Fransızca muallimi Bay Nazmidir. Şikâyetini şöyle anlatmıştır:

— Mektepte hususî tahsil görenlerin imtihanlarını yaptık. Kazananları mektebe alacaktık. Imtihandan sonra sokağa çıktım. Evime gidiyordum. Imtihan ettiğimiz talebeden birisi önüme çıktı:

— Bay muallim, dedi, ben imtihanı kazandım mı?

— Oğlum mektebe git te öğren, dedim.

— Evet öğrendim, al, dedi ve bütün hızıyla yüzüme iki tokat indirdi.

Müddeiumumilik, şikâyetçiyi tıbbi adlî müessesesine göndererek muayene ettirmiş ve tahkikata başlamıştır.

Bir Kadın 3 Gün Hapis Yatacak

Bir Lira da Para Cezası Verecek

Sultanahmet Sulh Üçüncü Ceza hâkimi Kâmil dün Hayriye adlı bir kadına üç gün hapis ve bir lira para cezası verdi. Hayriyenin davacısı eski ev sahibi Fethiye idi. Şikâyetini şöyle izah ediyordu:

— Hayriye dün sabah evimize geldi. Benim kocası aleyhinde bazı şeyler söylediğimi bahane ederek sövdü, saydı. Sokağa çıktı, Elâleme karşı ileri geri lâflar etti.

Suçlu kendisini şöyle müdafaa ediyordu:

— Fethiye kocama benim aleyhim de aile yuvasını yıkacak birçok şeyler söylemiş. Ben kendisinden bunu sormıya gitmiştim. Fakat onlar beni evden dışarı attılar. Şimdi de dava ediyorlar. Asıl davacı benim.

Hâkim, bu müdafaayı varit görmediği için hükmünü verdi.

İZMİR FUARI
ve
BALKAN GÜREŞLERİNİ
görünüz.
Yerler mahduttur, acele ediniz. 15 Eylülden 23 Eylüle kadar
Vapur — Tren — Otel — Nakil ve dühuliyeler.
Birinci mevki 42, ikinci 33 lira. Tertip eden:
NATTA
Seyahat acentalığı Galatasaray
Telefon: 44914

MELEK
Sineması 8 Eylül
ÇARŞAMBA AKŞAMI
YENİ
SINEMA MEVSIMINE
BAŞLIYOR
AZGIN SEVDALILAR
Tahammülsüz derecede eğlenceli, zevkli büyük komedi.
BAŞROLLERDE:
Gaby Morley - Marie Glori
ANDRE LUGUET
Ayrıca:
Şanlı Ordumuzun Büyük
TRAKYA
Manevraları
Sesli ve TÜRKÇE SÖZLÜ

İSTANBUL BELEDİYESİNDEN:

1 — Daimî Encümenin 10/8/937 tarihli karariyle İstanbul Belediye sınırı içinde sırtta, omuzda ve başta hernevi eşya ve gıda maddeleri taşınması ve satılmasının yasak edildiği evvelce gazetelerle ilân edilmişti.

2 — Bu yasak Eminönü, Fatih, Beyoğlu ve Beşiktaş Belediye Şubeleri mıntakalarında 1 Birinciteşrin ve diğer Belediye Şubeleri mıntakalarında 1 İkinciteşrin tarihlerinden itibaren tatbik edilecektir.

3 — Bu tarihlerden sonra taşıma işleri ve seyyar satıcılık mazbut ve muntazam el arabalariyle veya motörlü vasıtalarla veyahut elde taşınabilecek küçük kaplarla yapılacaktır.

4 — Elde taşımak suretile satılan her nevi eşya ve gıda maddelerinin bunların nevi ve mahiyetlerine uygun kaplar içinde bulundurulması lâzımdır.

5 — Yukardaki hükümlerin tatbikına pek az zaman kaldığından alâkadarlarca bilinmek ve icap eden vasıtalar şimdiden hazırlanmak üzere keyfiyet tekrar ilân olunur. (B) (5857)

Askerlik işleri

333 Doğumlular

Usküdar Askerlik Şubesinden:

1 — 333 doğumluların ve bunlarla muamele görecek olan tecile tâbi eratın son yoklamasına başlanmıştır. Pazartesi — Çarşamba — Cuma günleri yoklama günleridir. Muayene 15 1. Teşrin 937 sonuna kadar devam edecektir:

2 — Yoklama kaçağı vaziyetinde bulunup ta cezalanmamak için mahalle mümessilleri vasıtasile şubeye gelme günü tayin edilen cetvellere bakılarak yevmi mezkûrede şubeye müracaat edilmesi..

İrtihal

Eski Sadrazam merhum Halil Rifat Paşa kızı ve Mülga Ayan Azasından merhum Şükrü Paşa haremi Bayan Nühbe irtihal etmiştir. Cenazesi bugün 5 Eylül 937 pazar günü saat 11,50 de Erenköy istasyon civarında Tellikavak sokağında 26 numaralı köşkten kaldırılarak Erenköy istasyonunda Zihnipaşa camisinde namazı kılındıktan sonra Sahrayıcedit mezarlığına defnedilecektir. Allahtan rahmet dileriz. Köprüden saat 11 de vapur vardır.

Ertuğrul Sadi Tek
Pazartesi akşamı
Bebek Belediye bahçesinde
Büyük müsamere

Açık Teşekkür

Rahatsız olan gözlerimi tedavi ederek beni tekrar ışığa kavuşturan Konya memleket hastanesi göz hekimi Nailî Tanülküye şükran ve minnetlerimin gazetenizle iblâğını rica ederim. — Karamanda Zeki Atamer

Radyo

Günün programı — Istanbul

ÖĞLE NEŞRİYATI:

Saat 12,30 Plâkla Türk musikisi 12,50 Havadis 13 Beyoğlu Halkevi gösterit kolu tarafından bir temsil. 14 SON.

Akşam Neşriyatı:

Saat 16,30 Taksim stadından naklen Pire muhteliti ile muhtelit takımımız maçı. 18,30 Plâkla dans musikisi 19,30 Konferans: Selim Sırrı Tarcan Ordu saylavı (Fenalıdiyada bir gezinti) 20 Müzeyyen ve arkadaşları tarafından Türk musikisi ve halk şarkıları 20,30 Bay Ömer Rıza tarafından arapça söylev. 20,45 Bay Muzaffer tarafından Türk musikisi ve halk şarkıları (saat ayarı) 21,15 Orkestra 22,1 Ajans ve borsa haberleri ve ertesi günün programı. 22,30 Plâkla solo lolar, opera ve operet parçaları 23 SON.

Günün Program Özü

SENFONILER

22,30 Nis: Senfonik konser.

HAFIF KONSERLER

7,10 Berlin kısa dalgası: Hafta sonu konseri (8.15: Devamı). 9,30 Paris kısa dalgası: Plâk konseri. 9,45: Keza. 10,30: Keza. 11 Berlin kısa dalgası: Halk musikisi. 11,50 Paris kısa dalgası: Plâk. 13: Nisten konser nakli. 13 Berlin kısa dalgası: 5ğlenceli musiki. (14,15 Devamı). 13,10 Bükreş: Radyo orkestrası. 14.15 Paris kısa dalgası: Grenoble'den konser nakli. 19 Paris kısa dalgası: Marsilya'dan konser nakli. 19,03 Bükreş: Akerî bando. 21,10 Kolonya: Akşam musikisi. 21,40 Prag kısa dalgası: Hafif musiki. 22,05 Prag kısa dalgası: Çaykovski'nin eserlerinden. 22,45 Bükreş: Kahvedeki konser nakli. 23,05 Prag kısa dalgası: Hafif musiki. 23,40 Peşte Askerî bando.

OPERALAR, OPERETLER

20 Berlin kısa dalgası: "Dr Fürs tenzimmer„ isimli radyo operet.

ODA MUSIKISI

15,15 Berlin kısa dalgası: Oda musikisi (Mozart Veracini). 16,30 Paris kısa dalgası: Sesli konseri. 18,30 Varşova: Griegin eserlerinden şarkı, keman, piyano.

RESITALLER

12 Berlin kısa dalgası: Eski halk şarkıları. 16,30 Berlin kısa dalgası: Karışık havalar. 18,45 Berlin kısa dalgası: Thüring halk şarkıları. 19,45 Berlin kısa dalgası: Neşeli saksofon solo. 20 Varşova: Piyano resitali (Mozart). 20,30 Bükreş: Şarkılar (Schubert, Gounod, Korsakov, I. Strauss). 22,40 Viyana: Şarkılar, hafif havalar.

DANS MUSIKISI

9,30: Berlin kısa dalgası. 21,10 Bükreş. 21,30: Berlin kısa dalgası. 23: Varşova. 23,20: Viyana.

MUHTELIF

22,25 Prag kısa dalgası: Karışık çocuk programı.

SİMDİLİK

ADSIZ ROMAN

AKA GÜNDÜZ

— 115 —

Bu, Güzelin çığlığı idi. Kapı açılınca, Erdenin boynuna sıçradı. Ve ensesinde kenetlediği elleri, beline sardığı bacaklarile asılı kaldı. Erden de düşmesin diye kucaklamıştı. Emniyette olduğunu gören Güzel, şimdi çırpınıyor, bacaklarını sallıyor, haykırıyor sevincinden ne yapacağını bilmiyordu:

— Ne iyi ettin de çok asılmadın dayı!

— Nasıl çok asılmadım?

— Hani yok mu ya, seni asmadılar mı?

— Asmak mı?

— Canım, hani asacaklarmış ta bir daha gelmiyecekmişsin.

Erden çocuğun ne demek istediğini anladı. Şaka etmiye başladı:

— Astılar amma ben yine geldim.

— Iple mi astılar dayı?

— Iple ya.

— Kalın mı idi?

— Nah böyle işte.

— E... Ne ile kopardın onu?

— Bıçakla.

— Yere düşmedin mi?

— Düştüm amma, döşek sermişlerdi. Bir tarafım acımadı.

— Hep oraya gidenleri asarlar mı?

Pencereden babasının sesi geldi:

— Ne o Güzel? Koca adam oldun insan davısının boynuna asılır mı?

— Asıldım amma, ipsiz asıldım baba.

Erden dudağını ısırdı. Hacı gülümsiyerek anlamamazlıktan geldi.

— Dayını rahatsız etme, in kucağından!

Alt katta pencerelerden birinin perdesi aralıklandı. Bir an için rengini kaybeden güzel bir çehrenin görünmesile çekilmesi bir oldu. Günerdi. Erden, Güzel kucağında olduğu halde ıkıla sıkıla yukarı çıktı, merdiven başında, dudaklarını, dayısının kulağına yapıştıran Güzel:

— Artık bırak, dedi. İneyim. Sonra babam darılır.

— Yok, bırakmam, böyle çıkacağız.

Üst katta teyzesi çıkışmağa başladı:

— İnan olsun ki sevdiğinden değil. Beş on gün yoktu ya. Acaba yine şeker getirdi mi diye yapıyor.

— Yoo.. teyze o beni sever.

— Sevmez miyim? Sevmez miyim? he! Onu asacaklar dedikleri vakit sanki ne kadar ağladım bilmemiyon.

Hafız Hanım gülerek söze karıştı:

— Durun bakayım, ben bir imtihan edeyim. Bundan sevdiğini sevmediğini anlarız.

— Et işte hadi!

— Dayının ceplerine baktın mı?

— Aa!

— Karıştırmadın mı?

— Hiç! Sor işte.

— Pekâlâ, öyleyse dayısını şeker için sevmiyor. Sanıden seviyor.

Bundan birşey anlamıyan Güzel, ceple şekeri işitince:

— Ceplerinde ne var ki?

Diyerek hepsini güldürdü:

— Sok elini de anla..

Güzel bir babasına, bir anasına baktı. Yüzlerindeki tatlı tebessümü görür görmez, hemen dayısının ceplerine saldırdı. İlk hamlede çırpınmağa başladı. Bir küçük lâstik top, iki çeşit düdük, bir kâğıt kapsül atan tabanca, bir paket çikolata, bir avuç badem şekeri. Hepsi ayrı ayrı kâğıtlara sarılıydı. Yırtarak, dağıtarak, ortalığı yaygaraya boğarak hepsini kucaklayıp aşağıya indi.

Şimdi Erden arkasından bağırıyordu:

— Vay! demek sevmek mevmek bu kadardı öyle mi?

— Yok vallâhi o kadar değil, abama göstereyim de yine gelirim.

Güzelin ablasından bahsetmesi Hacıyı ikaz etti. Bu iş ona düşüyordu. İki üç dakikadanberi, ne Erdenin el öpüşünden, ne konuşuşundan hiçbir soğukluk hissetmedi. Şimdiye kadar hiçbir şey geçmemiş gibi hareket ediyordu. O halde kimse Günerin adını söylemeğe kendisinde cesaret bulmayınca bunu kendisi üstüne aldı, basit bir bahane uydurdu:

— Allah allah! yine tespihimi kaybettim. (Yüksek sesle) Güner! Güner!

(Aşağıdan) — Buyur!

— Tespihimi gördün mü kızım? Hele bir arayıver.

— Bakayım baba.

Bir dakika sonra:

— Buralarda tespih yok baba.

— Hele şu odalara da bak.

Kendisi de arar gibi öteye beriye girip çıkarken, tesbihini gizlice yazı çekmecesinin yan tarafına bıraktı. Onlar büyük odada otururlarken Güner diğer tarafları aramağa çıktı, biraz sonra:

— Buldum baba, buradaymış

— Getir kızım.

İş olup bitmişti. Güner içeriye girdi. Tesbihi verip çıkarken:

— Otursana! bir işin mi var?

— Yok baba.

Güner, Erdenin İstanbuldan getirdiği elbiselerden bir takım giyinmişti: Açık iğde renginde, yakası inci taklidi bir sıra iri boncukla işlenmiş krem birman bir blûz, altında koyu kahve rengi ve sol tarafında iki sıra parlak sarı, kemik düğmeler dikilmiş bir eteklik, krem ipekli çorapların nihayeti, ayçak ökçesi küçük sarı iskarpinlerle süslü. Göğsünün gerdanından aşağı küçük bir zaviyesile dirseklerinin altından bileklerine kadar kısmı görünüyor. Çehresindeki pek hafif uçuklukla yanaklarının biraz çukurluğu ve alt dudağının yorgun bir eda ile sarkışı hastalığının biraz uzun sürdüğünü gösteriyor. Sesinde de ayni halsizlik var.

(Arkası var)

TAN

Gündelik Gazete

BAŞMUHARRIRI
Ahmet Emin YALMAN

TAN'ın hedefi: Haberde, fikirde, her şeyde temiz, dürüst, samimî olmak, kariin gazetesi olmıya çalışmaktır.

GÜNÜN MESELELERİ

Kliring Hesapları

İktısat Vekili Celâl Bayar, Almanya ve diğer memleketlerle bizim aramızdaki kliring hesaplarına dair Anadolu Ajansına beyanatta bulunmuş, Cümhuriyet Merkez Bankası da bu hesaplara ait cetvelleri neşretmiştir.

Hesapların bütün teferruatiyle ortaya konulması, İktısat Vekâletinin takip ettiği açık ve samimî usullere uygun bir harekettir. Herkesin zihni bu suretle aydınlanmış olur, şu veya bu nevi tahmin ve rivayetlere de meydan kalmaz.

Almanyada bağlı kalan paramızdan dolayı çok endişeler geçirdiğimiz günler oldu.Bu endişe de pek çok ihracatçılarımızın hususî vaziyeti dolayısiyle çok yerinde idi. Eskisi gibi avans alınacağı ümidiyle yapılmış olan pek çok muamelelerde, usullerin değişmesi dolayısiyle pek çok sıkıntı çekilmiştir. Tüccar hususî bankalardan yardım teminine mecbur olmuş, yüksek faizler verilmiş, büyük zararlar olmuştur. Bir müddet piyasanın kolu kanadı bağlanmıştır. Eski mukaveleler dolayısiyle ihracata devam mecburiyeti sıkıntıyı bir kat daha artırmıştır.

Şimdi neşredilen rakamlardan anlıyoruz ki hiç olmazsa paramız kaybolacak diye memleket bakımından üzülmiye meydan yoktur. Bir defa Almanyada bağlı paramız birkaç ay evvel 44 milyon küsur lira iken otuz milyona inmiştir. Buna mukabil Almanyanın memleketimize veresiye olarak sattığı malların yekûnu 34,187,169 liradır ki bunlardan 8,830,414 liranın vadesi altı ay içinde [illegible] edilip te henüz gelmemiş mallar bu yekûnlara dahil değildir.

Ancak şurasını unutmıyalım: İki nevi yekûnu ulu orta karşılaştırmak doğru değildir. Biz Almanyaya ihracat malları satıyoruz ki dünya piyasasındaki teamüller mucibince peşinen ödenmesi lâzımdır. Buna mukabil Almanya kendi eşyasını piyasaya kredi ile satmaktadır. Hükûmete gelince, kendi mübayaası için uzun krediler temin etmiştir ki bu krediler muhtelif münakasa şartnamelerinin icabıdır ve fiyatlar bu kredilere göre verilmiştir.

Demek ki yekûnlarda netice itibariyle takas bulunmasına rağmen zaman âmili bakımından ortada gayritabiî bir blokaj vardır. Piyasa bu yüzden sıkıntı çekmiştir ve Almanyaya ihracatımız bu yüzden fasılaya uğramıştır.

Berlinde hazırlanan protokol, blokajın bir an evvel eritilmesi için bazı hükümleri havi bulunmaktadır. Bunlar arasında bizde parası bağlanan memleketlere ait bazı üç taraflı muamele de vardır.

Şimdi bütün iş bundan sonraki muameleler için eski tecrübelerden ne dereceye kadar istifade edileceğinde ve Almanyanın sırf iktısadî bir alışveriş kurmak hususunda ne dereceye kadar hüsnüniyet göstereceğindedir. Vaziyet şu veya bu istikamete doğru yakın bir zamanda aydınlanacağı için bu mesele üzerinde daha fazla durmıya şimdilik lüzum görmüyoruz.

Diğer memleketlerin bizde bloke kalan paralarına gelince bu para Türk malı almıya namzet paralardır. Yalnız Almanyanın fiyatları sun'i bir surette yükseltmesi ve herhangi bir fiyata aldığını borca yazdırması yüzünden şimdiye kadar bu paralarla mal almıya imkân bulunmamıştır. Fiyatlar dünya piyasası seviyesine uygun bir hale gelince bu bloke paraların da iktısadî hayatımızda hareket uyandıracağına şüphe yoktur.

Kütahyada Stadyom

Kütahya, (TAN) — 30 bin liraya yapılacak stadyom projesi ve keşfi bitirilmiştir. Belediye yakında inşaatı münakasaya çıkaracaktır.

Bu hafta arkadaşımız Hıfzı Tevfik, çok mühim bir edebiyat meselesi üzerinde durmaktadır. B. Hıfzı Tevfik, küçük hikâye mevzuunu konuşurken millî kaynakları ihmal ve inkâr etmek nankörlüğünü de ehemmiyetle ele alıyor. Yazısının başına kendi elile koyduğu başlık:

KÜÇÜK HİKÂYECİLİK VE DEDE KORKUD MASALLARI

Yazan: Hıfzı Tevfik

Küçük hikâyecilik edebiyatın en ziyade alâka uyandıran kısımlarındandır. Birkaç sayfa içinde hayatın bir köşesini tanıtan veya bir ruhun heyecan ve ıstırabını tahlil eden bu nev'e karşı karilerin hatır sayılır bir sempatisi vardır.

Bu tarz yazıları kısa olduğu için çok vakit sarfetmeden trende, vapurda, tramvayda okumak ta kabildir. Bundan dolayı olmalı ki bizim gündelik gazetelerin hemen hepsi küçük hikâyelere bir yer ayırmayı ihmal etmemişlerdir.

Hattâ bir kaç tesadüfle anladım ki gündelik gazetelerin yalnız bu hikâyelerini takip eden okuyucuların sayısı mühim bir miktara baliğ oluyor.

Işin böyle oluşunda insan karakterinin hâdiselere karşı gösterdiği tecessüs hissinin büyük bir hissesi bulunduğunda şüphe edilemez.

Küçük çocukların masallara karşı duydukları şiddetli alâka ile başlıyan bu tecessüs ömrümüzün her anında bizi takip eder. Gençlerin başlarından geçen vakaları biribirlerine anlatıp dinlemeleri, ihtiyarların maziye ait menkibeleri hikâye edişleri, toplantılarda ahbapların fıkralar teatî etmeleri hep ayni duygunun tezahürüdür

Hele bizim Türk cemiyetinde fıkragûluğun âdeta hususî bir mevkii vardır. "Filân adam hoşsohbettir.,, denildi mi akla gelen şey o filân adamın fıkralar, hikâyeler nakletmekteki maharetidir. Biraz daha ileriye gidersek bu işin bizde âdeta bir meslek ve ihtisas haline geldiğini de görürüz. Eskidenberi Türk cemiyetinde fıkralar, hikâyeler nakletmeyi kendine meslek edinmiş adamlar vardı. Yakın zamanlara kadar şurada burada bakayasma tesadüf edilen meddahları da bu mesleğin belli başlı mütehassısları gibi saymak doğrudur. Bu vaziyet bizim şifahî edebiyatımızda fıkracılığın hikâyeciliğin çok ehemmiyetli bir mevkii olduğunu gösterir.

Menşeleri bilemediğimiz zamanlara kadar çıkan ve nesilden nesle intikal ede ede zamanımıza kadar gelen çocuk masalları, bektaşi hikâyeleri, Nasreddin hocaya ait fıkralar hep bu şifahî edebiyatın mahsulleridir.

Fakat malûm sebeplerle geri kalan edebiyatımız küçük hikâye nevine olduğu gibi bütün Türk edebiyatına değerli bir kaynak olan bu eski masallara ve millî hikâye mevzularına uzun zamanlar hiçbir kıymet vermedi. Ve bu yüzdendir ki, şifahî edebiyat örneklerimiz yazılı edebiyatımıza intikal edemedi.

Edebiyatımızın her bakımdan zenginleşmesine hizmeti ve sanat eserlerimize hakikî bir millî karakter vermiye büyük tesiri dokunacak olan bu şifahî örneklerden istifade edilmemiş olduğumuza acınmamak mümkün değildir.

Garp milletlerinin şifahî edebiyatlarından nasıl mevzular çıkardıkları malûmdur. Fransızlar, pek basit bir hikâye olan ve asıl Manuscritsi Oxford kütüphanesinde mahfuz bulunan Chanson de Roland'ı asırlarca terennüm ettiler, Shakespeare Ingiliz masallarından ölmez âbideler çıkardı ve Goethe en meşhur eserlerinin mevzularını Cermen hikâye ve masallarından aldı.

Halbuki biz edebiyatımızın millî kaynaklarını bir tarafa atmakla kalmıyarak üstelik bir de bize ve zevkimize hiç uymıyan binbir gece hikâyeleri, Tutunameler gibi yabancı kaynaklara başvurduk. Bununla beraber Şark edebiyatlarından edebiyatımıza intikal eden bu ve buna benzer mevzular bile küçük hikâye nevinin Türk edebiyatına zannedildiği gibi Tanzimatla beraber girmemiş olduğuna kâfi birer delildir. Ve hakikaten küçük hikâye nevinin gerek sözlü ve gerek yazılı edebiyatımızda eskidenberi bir mevkii olduğunda şüphe edilmemelidir.

İşte biz bu yazımızda bu davayı ortaya koyarken bilhassa Türk hikâyeciliğinin en eski ve millî bir örneğini teşkil eden Dede Kurkud hikâyeleri üzerinde biran durmak ve bu hikâyeleri karilerimize tanıtmak istiyoruz .

Her bakımdan ayrı bir ehemmiyet taşıyan bu hikâyeler uzun zamanlar Türk edebiyatçılarına ve bütün dünya edebiyatçılarına meçhul kalmıştır. Dede Kurkud kitabının asıl nüshası Drest kütüphanesindedir. Drest kütüphanesine nereden ve nasıl gittiği meçhul kalan bu nüsha burada zamanlarca unutulup kaldık[illegible] Berlin kütüphanesi tarafından kopye edilmiş ve 1332 - 1916 tarihinde bu Berlin nüshasının fotoğrafisi çıkarılarak eser Kilisli Rifat tarafından İstanbulda bastırılmıştır.

Gerek Türk dili, gerek Türk folkloru bakımlarından ayrı ayrı tetkik edilmesi muhakkak icap eden bu eser hakkında o zamandan bu zamana kadar bazı ufak tefek makalelerden başka toplu ve ciddî hiçbir etüt neşredilmiş değildir.

Hattâ hikâyeleri ihtiva eden cildin kabında "eser hakkında kitabiyat malûmatını havi bir mukaddeme ile metindeki lûgatleri muhtevi bir lûgatçe ikinci kısım olarak neşredilecektir.,, denildiği halde yirmi senedenberi bu ikinci kısım da çıkarılmamıştır.

Bu hikâyelere dair Fuat Köprülünün ""Türk Edebiyat Tarihi,, adındaki kıymetli eserinde ve ondan naklen diğer bazı edebiyat kitaplarında mevcut malûmat ta tam bir tetkik mahiyetini arzetmemektedir.

Biz de bu yazımızda eseri bu bakımlardan tetkik etmek niyetinde değiliz. Yalnız bu hikâyelerin sırf hikâyecilik, kompozisyon ve description bakımlarından havi olduğu hususiyetlere ait bazı düşüncelerimizi kısaca kaydetmek istiyoruz:

Küçük hikâyeciliğin kariler tarafından sevilen bir edebiyat nevi olduğunu söylemiştim. Şunu da ilâve etmek isterim ki, karilerin hoşlandığı bu edebî nevi aynı zamanda gerek teknik bakımdan, gerek mevzularını seçme bakımından ve gerek dar bir saha içinde bir hayat köşesini canlandırması veya ruhî bir hâdiseyi tahlil etmesi bakımından edebiyatın en güç kısmını teşkil eder .

Bundan dolayıdır ki, muasır milletlerin edebiyat alanında büyük şöhretler kazanmış birçok şair, romancı, temaşacı isimlerine tesadüf edildiği halde Fransızların Nouvelles dedikleri bu edebiyat nevinin meşhur simalarına pek az rast gelinir.

Bizim edebiyatımızda da Tanzimattan sonra garp milletlerinden mülhem olarak daha modern bir şekil altında gördüğümüz bu edebî nevin üstatları pek azdır.

Dede Kurkud hikâyelerini bugünkü modern Nouvelles nevinden ayıran bazı esaslı noktalar olmakla beraber yedi yüz yıla yaklaşan eski bir zamana ait olduğu düşünülünce bu hikâyeleri bugünkü küçük hikâye nevinin daha iptidaî bir şekli addetmek kabildir.

Kitapta mevcut on iki hikâyenin hemen hepsinde dasitanı epique mahiyet arzeden bir kahramanlık gururu hâkimdir. Fakat bu kahramanlık gururu arasında ana, baba, evlât sevgisi, kardeş ve eş muhabbeti fedakârlık, yurtseverlik, intikam, merhamet, âlicenaplık gibi hisler samimî ve coşkun bir talâkatle ifade edilebilmiştir.

Hikâyelerin en cazip ve dikkati çeken tarafı tasvirlerinde görülen hususiyetlerdir. Menşeleri çok uzak zamanlara varan bu hikâyelerin Oğuz aşiretlerinin göçleriyle beraber Türkistandan Anadoluya geldiği ve orada bir taraftan mahallîleşirken diğer taraftan islâmî tesirlere kapılarak müslüman akidelerine bağlandığı açıkça görülüyor.

Bu, böyle olmakla beraber Divan Edebiyatından Halk Edebiyatına ve nihayet sözümüze, sazımıza kadar tesirini işleten Arap ve Acem edebiyatlarının malûm motifleri Dede Kurkud hikâyelerine, bu hikâyelerdeki tasvirlere, buluş ve görüşlere hiçbir suretle sirayet imkânını bulamamıştır.

Divan Edebiyatının esas malzemesini teşkil eden selvi boylu, nergis gözlü, lâal dudaklı dilberlerine mukabil Dede Kurkudun "karagözlü, örme saçlı, elleri bileğinden kınalı,, güzelleri vardır.

Ve onun her şeyi tasvirinde, bütün o coşkun ve samimî ifadelerinde kendine mahsus kalan bu millî unsurlar eserdeki hâkimiyetini muhafaza etmektedir.

Dede Kurkud hikâyelerinin kompozisyon tarafı zayıftır. Her hikâye hemen ayni dekorla başlar ve ayni hâtime ile sona erer. Bununla beraber hikâyelerin tasvirleri kadar bu tertip tarafı da tetkik edilmiye şayan hususiyetlere maliktir. Böyle bir yazıda Dede Kurkud kitabı üzerinde daha fazla durmıya maatteessüf imkân yoktur. Bu noktalara başka bir fırsatla tekrar avdet etmek emelini muhafaza ederken bilhassa şu ciheti hatırlatmak istiyorum:

Dede Kurkud hikâyeleri Türk sanatkârları için yalnız bir ilham ve bir mevzu kaynağı değil yepyeni bir tasvir hazinesidir de. Fikrimce bu kaynaktan istifade etmek, bu hazineyi açmak Türk yazarlarının borcu sırasına geçmiştir .

Meçhul Muharibin Fütürist Harbi

İspanyada başlıyan silâhlı hâdiseler her zaman her yerde görülen bir "Dahilî harp,, sayılmıştı. Sonradan anlaşıldı ki bu, bir "Yeni usul,, harptir ve kendine göre orijinalliği de vardır.

Uzak Şarkta başlıyan hâdiseler İspanyadaki "Yeni usul,, ü demode etti. Milyonlar, harp etmeden, harp sözünü ağızlarına almadan harbediyor. Bu daha modern bir icat sanıldı.

Fakat aradan birkaç hafta bile geçmeden bu modern icat ta orijinalitesini kaybetti. Eskidi. Yerine yepyeni, fütürist bir sistem geçti: Meçhul muharip harbi!

Meçhul muharibin meçhul tahtelbahirleri, meçhul tayyareleri; malûm bayraklı gemileri batırmıya başladı. Bu fütürist sistemin modası çabuk geçiştirilemezse dünya işlerini çok değişmiş göreceğiz. Meselâ herhangi bir devlet herhangi bir devlete harp açmıya karar verecekse ne diplomasiye kuru gürültü ettirecek, ne protesto çekecek, ne ültimatom verecek, ne de patırdılı seferberliklere başvuracak. Beş on tayyaresi ile beş on tahtelbahirinin numaralarını, adlarını kazıyacak, boyalarını değiştirecek, bayrağını indirecek, ve vurmak istediği devletin gemilerini, müesseselerini, limanlarını, şehirlerini vuracak.

Bu işi kim yapıyor? Gerçekten yapmıyanlar tabiatile ve şiddetle reddecekler. Yaptıran da bunların arasına katışacak. Fakat ortadaki meçhul muharibin harbi bütün facialarile sürüp gidecek.

Sulh korkusu ile - tabir yanlış değildir, sulh korkusu ile - titriyenler de belki meçhul muharibi tanıdıkları halde ses çıkaramıyacaklar. Ve bu korku yüzünden insanlar parçalanacak, şehirler tutuşacak. Hayır! Buna mizah gözile değil, insanlık gözile bakmalı.

Amerika Sahillerinde Bir Gemi Battı

Nevyork, 4 (TAN) — Dün sabah Tarpon adlı bir yük gemisi, Florida körfezinde East civarında batmıştır. Vapurun battığı, yüzerek sahile çıkan bir tayfadan haber alınmıştır. Bunun üzerine Triton isimli karakol gemisi batan gemiye yetişmiş ve gemi mürettebatından dokuz kişiyle geminin ihtiyar kaptanının cesedini denizden çıkarmıştır.

Okuyucu mektubu

Suyumuzu Kendimiz Araştırıyoruz Fakat...

Okuyucularımızdan Bakırköyde B. Saim Nuri yazıyor:

"Birkaç gün evvel evimizin su ihtiyacını temin için kuyuya motör taktırmış ve tesisatı hazırlatmıştık. Elektrik şirketile de mukavele akte-dilmiş iken cereyanın halâ verileceğini mütevekkilâne beklemekteyiz.

Şirket telin uzatılması için Nafia komiserliğinden mezuniyet bekliyor. Komiserlik Vekâletten emir bekliyor. Fakat bir türlü bu kırtasî muamele ikmal edilip te Kerbelâya dönen evimiz susuzluktan kurtulamıyor. Şirketin Vekâletle münaziünfih mesaili olobilir fakat bizim kabahatimiz nedir ki bir sürü masrafa katlanıp yaptırdığımız motöre cereyan verilmiyor? Bakırköyde terkos suyunun olmadığı malûmdur. Şahsî fedakârlığımızla su tesisatına çalışırken cereyanın verilmemesindeki sebep ve âmilleri bir türlü anlıyamadım. Bu muamele ne vakit bitecektir?,,

●

Kooperatif Ortaklarının Sevinçleri

Dörtköy Tarım Kooperatifi Reisi Ahmet yazıyor:

"Her sene birçok masraf ihtiyar ederek ortaklardan topladığımız Afyonları Istanbula kadar götürerek Uyuşturucu Maddeler Inhisarı Idaresine satmakta idik. Bu sene Inhisarlar Idaresinin ayağımıza kadar Eksper göndererek hiçbir masraf yapılmaksızın süratle afyonlarımızı mübayaa etmesi, afyon müstahsilini çok sevindirdi. Dörtköy Kooperatifi ortakları bilhassa Uuşturucu Maddeler İnhisarile Ziraat Bankasına açık teşekkürü borç biliyorlar..

Ankarada Çok garip Bir hastalık

Ankara, 4 (Tan muhabirinden) — Şehrimizde garip bir hastalık vakası kaydedilmiştir. 40 yaşlarında Mehmet isminde bir zat altı gün altı gece uyumuş, altıncı gün güç hal ile uyanabilmiştir. Bu bir hafta içinde birkaç kere uyandırılmış, yemek yedirilmiştir. Fakat kendi haline terkedilince yine uykuya dalmıştır.

Altıncı gün kalktığı zaman melekâtına hâkim olduğu görülmüştür. Kendisine biraz fazla uyuduğu söylendiği zaman da:

"— Evet bir parça uyuya kalmışım Ben ne zaman yattıydım?" diye etrafındakilere garip garip sualler sormuştur.

Hasta yattığı müddet zarfındaki uyandırılışlarını, yemek yediğini, hattâ konuştuklarını hiç hatırlıyamamaktadır. Mehmet doktorların müşahedesi altına alınmıştır. Söylendiğine göre bu hastalığa tıp âleminde çok nadir tesadüf edilmektedir.

Buna benzer bir vaka da Aktaş mahallesinde olmuştur. Diyanet işleri odacılarından Şevkinin karısı Firdevs üç gün evvel hastalanmış; hâmile olduğu için kocası telâş etmemiş; ebe ve doktorlar da çağırmamış.. Kadıncağız bir iki saat kıvrandıktan sonra çocuğunu doğurmuş. Fakat kendisi hareketsiz kalmış..

Kocası yakın polis merkezine koşmuş; karısının öldüğünü haber vermiş, polisler yetişmişler ve ilk muayenede kadının hakikaten öldüğünü, nabzının durduğunu ve kalbinin işlemediğini görmüşler. Çocukla ölü anası bir otomobile konulmuş ve doğum evine götürmüş... Doktorlar iğne ile ve sair tıbbî çarelerle birkaç saat sonra ölüyü tekrar hayata kavuşturmuşlardır.

Ana ve çocuk şimdi sıhhattedirler.

---o---

Avusturya Manevraları

Viyana, 4 (Tan)—Avusturya ordusunun Çekoslovak hududunda manevraları başlamıştır. Manevralara Başvekil Schuschnigg, Hariciye Nazırı Schmidt te iştirak etmişlerdir. Manevraları müteakıp, Başvekil Şuşnig, Avusturyanın politikası ve istiklâlinin muhafazası arzusu hakkında bir nutuk söyliyecektir.

BALKAN OYUNLARI BAŞLARKEN

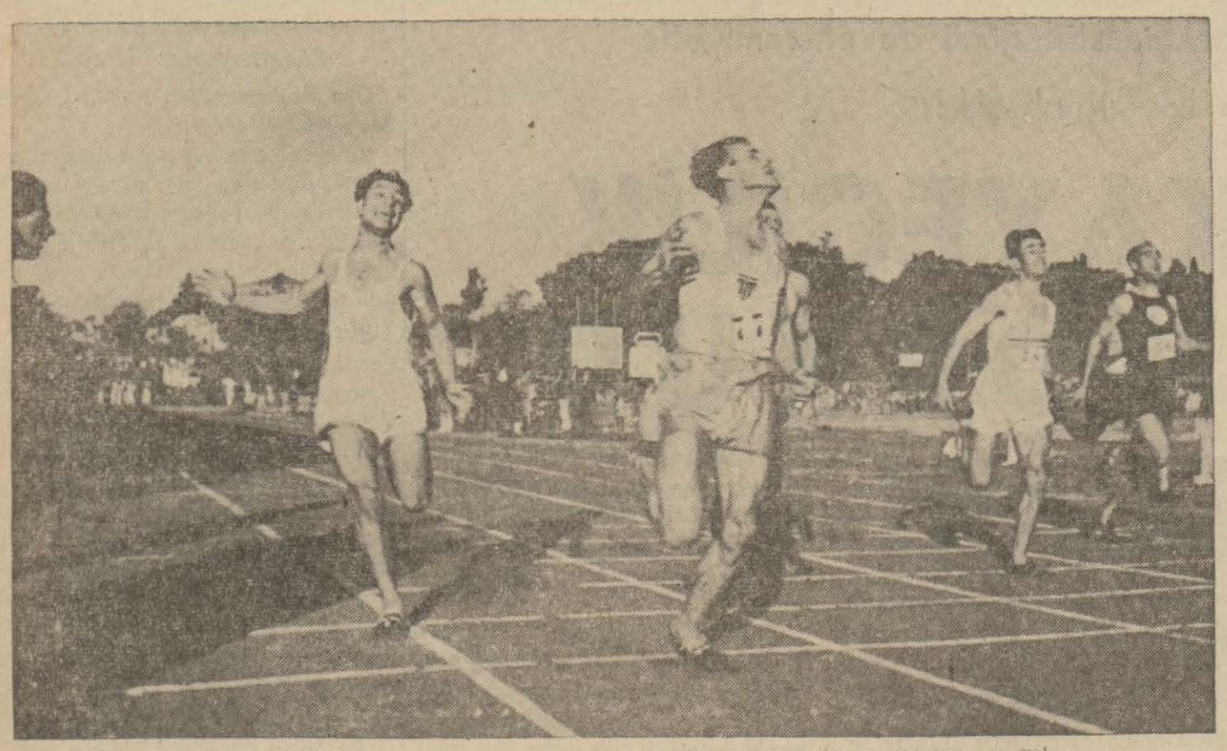

Geçen seneki Balkan oyunlarının 200 metre finalind e Yunanlı Frangodis

İngiliz - Türk bahriyelileri dünkü maçta

Ilk Müsabakalar Bugün

Romenlerin Yugoslavlara Tahminden Çok Fazla Yaklaşması İhtimali Kuvvetli

Bükreş oyunlarına bizden başka Yunanistan, Yugoslaya ve Bulgarisan iştirak ediyor

Yazan: Burhan Felek

Bugün, Bükreşte beş milletin iştirakiyle Sekizinci Balkan oyunları başlıyor. Bu oyunlar Balkanların en mühim ve bizim yakından alâkadar olduğumuz bir spor hareketidir. Iki sene evvel altıncısını memleketimizde yaptığımız Balkan oyunlarının Bükreşte nasıl tertip edilip Balkan atletlerinin ne dereceler aldıklarını bilmek bir aktoalite olmakla beraber Balkanlarda beynelmilel spor hareketlerinin ve bu arada atletizm Balkan oyunlarının ufak bir tarihçesini yapmak faydadan hali değildi. Bu mülâhaza ile (Felek) in yazdığı bu enteresan yazıyı karilerimize sunuyoruz.

Beynelmilel sporda bizi ilk alâkadar eden hudut Balkanlardır.

Sade coğrafî değil, içtimaî ve siyasî bir çok âmillerle bu yarım ada sekenesi artık biribirinin içli dışlı yakını olduğu için spor gibi az çok kuvvet denkliği arıyan sahalarda biribirinden çok aykırılamadan çarpışabilirler. Onun için de bu çarpışmalar faydalı olur.

Balkanlarda bizim de alâkadar olduğumuz üç beynelmilel müsabaka vardır:

Futbol Balkan kupası.

Güreş Balkan şampiyonası

Atletizm Balkan oyunları.

Futbol Balkan kupasına biz bir defa 932 de iştirak ettik. Bulgarlara yenildik, Yugoslavları yendik. Fakat sonradan bu müsabakalara gelmiyenlerin 3 bin dolar tazminat vermeleri kaydı konulunca biz çekildik.

Geçen seneye kadar vaziyet bu halde idi. Geçen sene bu kaydı kaldırdılar. Biz de bu sene müsabakalara girmeyi kabul ettik. Teşrinievvel başında Bükreşte yapılacak maçlara iştirak edeceğiz.

Balkan güreş şampiyonasına gelince; 932 tarihinde Atinada toplanan Balkan komitesi bizim teklifimizle alafranga güreşi, Balkan oyunları programma aldı ve o seneden itibaren de 4 sene üstüste (935 senesine kadar) bu müsabakalar İstanbulda yapıldı.

936 da Türkiyenin bu müsabakaları tertibi mukarrer iken güreş ekibimizin olimpiyatlar ve Rusya seyahatleri ile meşgul olması yüzünden yapılamadı. Bu sene eylül ortalarında beynelmilel fuar münasebetile İzmirde yapılacaktır. Bu müsabakalara ilk sene Bulgarlar girmediler. İkinci, üçüncü seneler de Romenler iştirak etmedi. 935 te Arnavutlardan gayri beş millet iştirak etti. Bu sene de böyle olacağı ümit ediliyor.

Balkan güreş şampiyonasında millî güreş ekibimiz üstüste dört defa Balkan şampiyonu oldu. Kendisine bu sene de hakkı olan şampiyonluğu muhafaza etmesini temenni ederiz.

Balkan spor hareketlerinin en geniş ve en eskisi, ve organizasyon, idare bakımından en muntazam olanı atletizm müsabakalarıdır.

Bu müsabakaların daha doğrusu olimpiyat oyunları şeklinde Balkan oyunları müessesesinin kurulması 928 te olimpiyatlar münasebetile Amsterdamda bulunan Türk, Yunan, Romen murahhasları arasında kararlaşmıştı. İmza sahibi de Türk murahhası olarak bu karara, yani Balkan oyunlarının tesisine iştirak etmiştir.

929 da Yunanlılar ilk Balkan oyunlarını Atinada yapmak istediler. Fakat siyasî vaziyet henüz bizim iştirakimizi kolaylaştıracak şekilde inkişaf etmediği için biz oraya gitmedik. Bu yüzden Atinada Bulgaristan, Romanya, Yunanistan ve Yugoslavyanın iştirakile yapılmış olan bu müsabakaları Balkan oyunları resmî listesine koymadılar.

Biz 930 daki birinci Balkan oyunlarına girdik. Bu sene sekizincisi Bükreşte yapılacak olan Balkan oyunları programında ilk üç sene Balkan tenis turnuvası da vardı.

Hattâ 931 de bizim takımımız çift erkek Balkan şampiyonu olmuştu. Lâkin 932 den sonra iradı masrafını korumıyan bu sporu programdan çıkardılar. Şimdi Balkan oyunları programında yalnız atletizm vardır.

Birinci, ikinci, üçüncü ve dördüncü Balkan oyunları üstüste Atinanın maruf Olimpik stadında yapıldı. Bunlardan ikinci Balkan oyunlarında Muhterem Başvekilimiz İsmet İnönünün huzuru statta seyirci rekoru kırılmasına sebep olmuştu.

Beşinci Balkan oyunları Yugoslavyanın Zagrep şehrinde yapıldı. Altıncısını biz 935 te İstanbulda yaptık. Yedincisi Sofyada yapılacak iken Bulgarların itizarı üzerine yine Atinada yapıldı. Sekizincisi de 5, 8 ve 12 eylülde Bükreşte yapılacaktır.

Balkan oyunlarına 930, 931, 932 de beş millet iştirak etti. 930 da Arnavutlar da girdiler ve 934 te Zağrebe ve 935 te İstanbul oyunlarına da geldiler. Lâkin geçen senedenberi yine faaliyet sahasından çekildikleri için Balkan oyunları 5 millet arasında cereyan etmiye başladı.

Balkan oyunları başladıktan son (Arkası 10 uncuda)

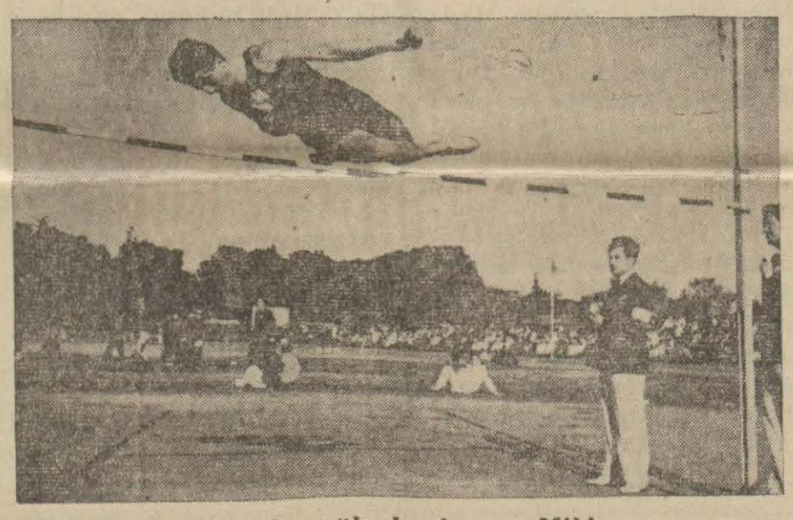

Yugoslav yüksek atlayıcısı Mikiç

Uçadım şampiyonumuz Pulat

Manialı koşuda Yunan atleti

Pire Muhteliti İle Maç

Festival münasebetiyle şehrimize gelen Pire muhteliti, bugün Taksim Stadında saat 16,30 da Galasaray - Beşiktaş muhteliti ile üçüncü maçını yapacaktır. Hakem Ahmet Ademdir.

Bugün saat 10 da da Modada kürek yarışları yapılacaktır.

Dostluk Maçında

Bahriyelilerimiz, Misafir Takıma 3-1 Galip Geldiler

Müsabaka Sona Kadar Tam Bir Dostluk Havası İçinde ve Heyecanlı Geçti

Üç gündenberi limanımızda bulunan dost İngiliz filosuna mensup denizciler, dün Taksim stadında bahriye takımımızla donanmamızın Malta seyahati esnasında yapılan maçın revanşını oynadılar. Dostane ve heyecanlı geçen bu maçı bahriyelilerimiz 3—1 kazandılar.

Saat 16,30 da kırmızı lâcivert forma giymiş İngiliz futbolcuları, biraz sonra da beyaz forma kırmızı pantalon giymiş Türk bahriyelileri halkın alkışları arasında sahaya çıktılar.

Kısa süren bir merasimden sonra her iki takım kaptanı biribirlerine buket takdim ettiler. Amiral gemisinden M. Kamfoy'un idaresinde 16,40 ta oyuna başlandı.

İngiliz takımında santrhaf, sağ haf, sağ iç, santrfor oynıyan futbolcular İngiltere amatör takımları arasında temayüz etmiş oyuncular. Bilhassa sol açıkları Nayit donanma boks şampiyonu...

Bizim bahriye takımı, Ekrem, Hasan, İbrahim, Nuri, Bilâl, Fethi, Tayyar, Kâmil, Adnan, Hakkı, İsmail ismindeki oyunculardan teşkil edilmişti.

Oyuna bizimkilerin merkezden yaptıkları bir akınla başlandı. İngiliz müdafaasında kırılan bu hücuma soldan yaptıkları seri bir hücumla mukabele ettiler.

İngilizler ağır ve soğukkanlı oynuyorlar ve hesaplı paslarla kalemize iniyorlar. Buna mukabil bizimkiler ateşli, atılgan ve cansiperane çalışıyorlar. 15 inci dakikadan itibaren bahriyelilerimiz açılmıya ve süratleri sayesinde karşı kaleyi sıkıştırmıya başladılar. Bu arada çekilen bir çok şütleri kalecileri ve kıymetli bir oyuncu olan sol müdafileri karşılıyordu.

25 inci dakikada sağ taraftan anî bir şekilde yapılan bir İngiliz hücumunda birinci gollerini yapmıya muvaffak oldular ve ilk devre 0—1 İngiliz takımının galibiyetile nihayetlendi.

İkinci devre rüzgârı lehlerine alan bahriyelilerimiz oyun üzerinde hâkimiyet tesisine muvaffak oldular. Oyun hep İngiliz nısıf sahasında oynanıyordu.

Beşinci dakikada santrhaf Bilâli kale önünde düşürdüler. Verilen favulden beraberlik golümüzü yaptık. Oyun berabere şekle girince her iki taraf bütün enerjilerile oynamıya ve galibiyeti lehlerine çevirmek için çalışmıya başladılar.

Yedinci dakikada merkezden yaptığımız bir hücumda santrfor Adnan, uzaktan çektiği hesaplı bir şütle ikinci golümüzü yaparak takımını üstün vaziyete geçirdi ve biraz sonra sağ iç Hakkı önüne gelenleri çalıma dizerek üçüncü golü yapınca oyunun katî neticesi belli oldu.

Bundan sonra Bahriyelilerimiz oyuna tam mânasile hâkim oldular. İngiliz kalesi önünde devam eden oyun bu şekil değişmeden 1—0 galibiyetimizle nihayet buldu.

Balıkesir de Güreş Müsabakaları

Balıkesir, (TAN) Ayvalık Akınspor, Bandırma Doğanspor, Balıkesir İdmanbirliği güreşçileri arasında mıntaka güreş birinciliği müsabakaları yapılmıştır. Alınan neticeleri bildiriyorum:

56 kilo: I Mustafa (Bandırma), II Ahmet (Balıkesir).

61 kiloda: I Haydar (Bandırma), II Hasan (Bandırma).

66 kilo: I Hasan (Ayvalık), II Arif (Bandırma).

72 kilo: I Mustafa (Balıkesir), II Ahmet (Balıkesir).

79 kilo: I Hüseyin (Balıkesir).

87 kilo: I Nazmi (Bandırma)

Ağır sıklet: I Halil (Ayvalık).

Yapılan müsabakalarda alınan puanlara göre 24 puanla Bandırma Doğanspor, Balıkesir mıntakası güreş şampiyonu olmuştur. Balıkesir İdmanbirliği 16 puanla ikinci, Ayvalık Akınspor 13 puanla üçüncü olmuştur.

İngilterede Lig Maçları

Senenin dokuz ayında futbol oynıyan İngiliz takımları 3 aylık bir tatilden sonra geçen hafta liga maçlarına başlamışlardır. İlk haftada müsabakaları olmakla beraber meşhur Arsenalin Evertonla yaptığı maça yine 58000 seyirci gelmiştir ve bu maçı Arsenal 4—1 kazanmıştır. Diğer sahaların birincisi Kral kupası galibi Sunderland ligde yedinci olan Walvers Hapnin 45 bin kişi önünde karşılaşmış ve Kral kupası galibi bu maçı 1—0 kaybetmiştir.

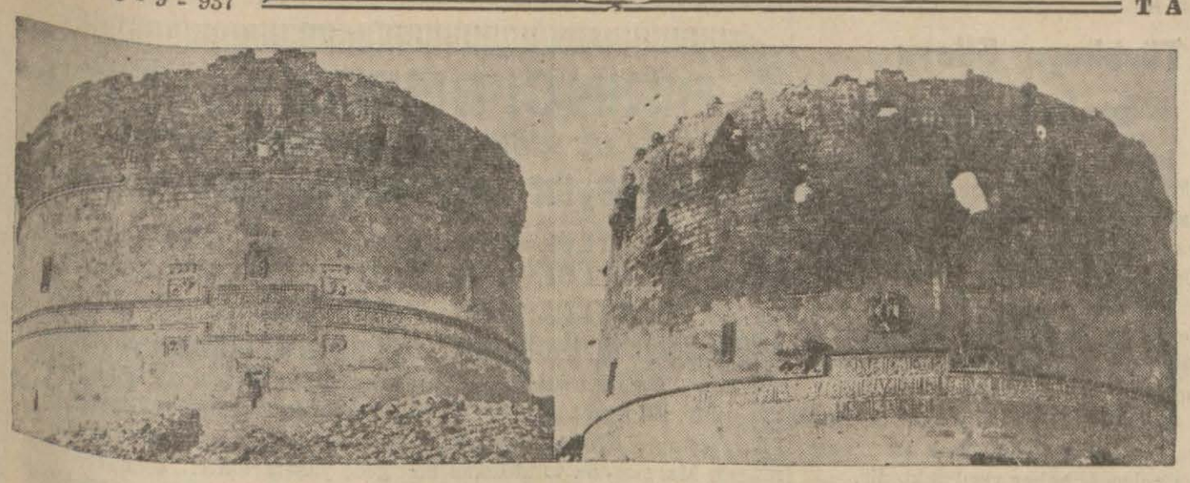

Diyarbekir kalesinde meşhur Sen'ü Ben burçları

Diyarbekir Kalesinde BENÜ SEN BURÇLARI

Yazan: Aka Gündüz

Duvarları, kapıları, burçları, delikleri, desteklerile bütün Diyarbekir kalesi, eski tarihlerin çeşitleri zengin bir Bitpazarıdır. Kimbilir kaç türlü ve kaç bayraklı tarih buraya kendisinden bir şey bırakmıştır. Sümerlerden Makedonyalılara kadar her devrin markasını taşıyan bu on üç, on beş kilometre çevresindeki kalenin aşağı yukarı her köşesi için bir efsane var.

Araplar Içkaleye bir delikten girmişler: Halidin ordusu kaleyi kuşatmış. Fakat bir türlü alamıyorlar. Halidin otağı Dicle tarafında imiş. Bir gün bakmış ki başının altına sakladığı ekmeğini çalmış lar, o gün Halit aç kalmış. (Not: Ordu kumandanı başka yiyecek bulamamış) Ertesi günü yine ekmeğini çalmışlar. O gün de aç kalmış. Üçüncü gün kölesinden şüphelenmiş. Köle yemin etmiş. Çaresiz kalan Halit bu esrarengiz ekmek hırsızını kölesile beraber gözlemiye karar vermiş. Sabahın alaca aydınlığında bakmış ki, bir köpek geliyor, çadıra giriyor, Halidin ekmeğini kapmca kaçıyor. Köpeğin peşine düşmüşler. Ne görseler? Köpek bir delikten Içkaleye girmiyor mu? Hemen bir büyük harp şûrası kuruluyor. Birkaç fedai seçiliyor. O gece, sabaha karşı o delikten giriyorlar. Kapıları açıyorlar falan filân...

Onlar gidiyor, başkaları, başka bir plânla giriyorlar. Şu oluyor bu oluyor. Fakat muhakkak olan bir şey varsa şudur: Diyarbekir bilinmez asırlardanberi Türktür.

Bu efsanelerin arasında bir Türk efsanesi var ki, hayatın ve inkılâbın ta kendisidir. Bu Sen'ü Ben burçlarının efsanesidir. Resimlerini yukarıda gördüğünüz bu iki güzel burcun ikisi de cenuba karşıdır. Birisi Urfa kapısı tarafında, ötekisi Mardin kapısının alt başındadır.

Bu burçlardan birincisini yapan mimar; ya bir babadır, ya bir usta, o kadar sanatli, o kadar güzel, o kadar muhkem yapmış ki, hakkile koltuklarını kabartıp:

— Işte bunu ben yaptım. Ve ancak ben yapabilirim, böyle bir bürcü benden sonra yapacak yoktur. Demiş.

Gel zaman git zaman; oğlu veya çırağı da gelişmiye başlamış. Çırakken kalfa olmuş. Peştemal kuşanmış, kalfalıktan ustalığa çıkmış. Zembil omuzlamış, derken efendim, bir gün babasının veya ustasının karşısına dikilmiş. Demiş ki:

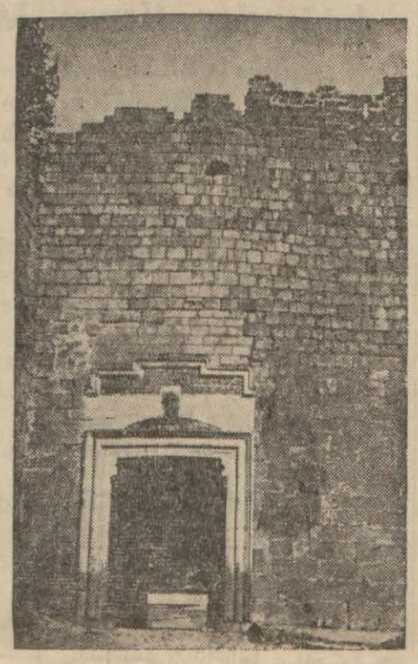

Diyarbekir surunun Urfa kapısı

— Ey benim sanatimin velinimeti! Senin yaptığın bürç şüphesiz ki, dünyada tektir. Böyle bir bürç tek kalmamalıdır. Öte köşeye de bundan daha iyi bir bürç yapmak gerek .

— Hay oğul! demiş ustası. Ben artık ihtiyarladım. Onu ancak ben yapabilirdim. Benden başka kim var ki, yapsın?

— Hay babam!. Demiş eski çırağı. Ben gencim. Ben yapacağım ve daha iyisini yapacağım!

— Onu ben yaparım! Onu yapan benim! Sen yapamazsın!

— Sen yalnız değilsin. Daha iyisini ben yaparım. Ben dururken artık sen yapamazsın?

— Ben yaparım, sen değil!

— Sen değil, ben yaparım!

Ustanın yaşıtları ustanın tarafını tutmuşlar. Çırağın yaşıtları da çırağın tarafını.

İhtiyar usta keserini havaya kaldırıp and içmiş:

— Daha iyisini yapabilirsen ben bu keserle kendimi, yaptığım bürcun üstünden atarım!

Genç işe başlamış. Yapmış, bitirmiş. Halk toplanmış. Herkes kararını vermiş amma, içinden ver - miş. Ihtiyar ustanın yüreğini in - citmek istememiş. Usta gelmiş. Görmüş. Incelemiş. Halk ağzının içine bakıyormuş. Usta demiş ki:

— Hele bir kere de benimkini bir daha göreyim.

Kendi burcuna çıkmış, her ya - nını görmüş te:

— Ey ahali! Demiş. Biliniz ki, her yeni doğan, kendisinden öncekisini geçiyor ve daha iyisini yapıyor. Biz artık yerimizi bizden iyi yapanlara bırakmalıyız. Aferin genç usta!

Ve keserini beline sokarak kendi sini burçtan aşağıya atıvermiş.

Halk ihtiyarı parça parça oldu sanmışlar. Cenazesini kaldırmak için gitmişler, bir de ne görsünler? Ustadan eser yok! Bu iyi yürekli, değer bilir, gençliğe hak verir ihti - yar usta uçmuş, erenlere karışmış.

Yeni usta da o zaman demiş ki:

— Keserimin değerine ve adına and içerim ki, ben de yerimi benden sonra geleceklere bırakacağım.

Hayat ve inkılâp denilen realitenin ne güzel bir efsanesi değil mi?

Inkılâpçılık; yeni gelen iyiye, doğruya ve güzele yer vermek de - mektir.

Amma sonraları bu benlik, senlik davası; hayattan, sanatten, ilimden, inkılâptan çıkarılmış ta basit politika benliğine senliğine dökülmüş. Işte o zaman işler bozulmuş. Politika senlikleri benlikleri yakın mazimize kadar, düne kadar bu milleti perişan etmiş. Hatta adsız şairi bile dışından biraz müphem görünen bir manzume yazmış ki, asıl işe yarar kıtasını buraya alıyo - rum:

"Ne Benlik var, ne Senlik var
"Düzenlik var, esenlik var.
"Eğer Senlikle, Benlik var:
"Gerek hurcun sarup göçmek., ,

Şair şunu demek istiyor: Bir yerde ki benlik senlik davası yoktur, orada düzenlik, nizam vardır. Sıhhat, rahat vardır. Amma nerde senlik benlik çekişmesi görürsek hemen hürç denilen eşya dengini topla, sar ve oradan sıvış.

Bizim de bugünkü davamız politika senlik benliği değil; sanat, bilgi, eser, hayat ve inkılâp senlik benliğidir.

Diyarbekir kalesinin katmer, katmer tarihi ne olursa olsun, ben sadece iki burçtan bir inkılâp düsturu çıkardım.

Yüksek, Geniş ve Güzel

(Yüksek, geniş ve güzel) isimli yeni bir filmden cazip bir sahne... Başroller Irene Dunne'le "Randolph Sestt'dedir. Bu filmin musikisi fevkaladedir. Resimde ikisini de başbaşa görüyoruz.

149 Saat Yüzen Bacaksız Bir Adam

Amerika gazeteleri tarafından verilen malûmata göre Charles Zimmy namında bacakları kesik bir adam, Albany ile Nevyork arasındaki mesafeyi 149 saat yüzerek geçmiş ve Nevyorka son derece bitik bir balde vardığı için hemen hastaneye yatırılmıştır. Zimmy, saatte bir mil süratle yüzüyor ve dinlenmeden, 149 saat yüzerek kendisince rekor kırmış bulunuyor. Zimmy hastanede mükemmel yemek yemiş ve bir sürü sigaralar içmiştir.

Bacaksız bir adamın bu kadar uzun bir müddet su üzerinde kalması ve bacaksız yüzme rekorunu kırması hayretle karşılanmıştır.

Yeni Bir Tayyare Modeli

Resimde görülen tayyare Almanların en son icadı olan Messerschmidt avcı tayyarelerinden biridir. Bu tayyarelerde pervanenin mihveri bir namlu vazifesini görmekte ve ufak çaptan top mermileri atmaktadır. Messerschmidt tayyarelerinin azamî hızları saatte 350 kilometreyi bulmaktadır.

Tayyarecilik, bilhassa harp tayyareciliği üzerinde Fransada ve Ingilterede de gizli çalışmalar, uğraşmalar oluyor. Havacılık mühendisleri, yeni sistem harp tayyareleri icat etmek gayretiyle durmadan çalışıyorlar. Bir habere göre, bir Fransız mühendisi, dağ tepelerine, sair arızalı yerlere kolaylıkla konabilecek bir tayyare yapmak sevdasındadır. Amerikada bir fen adamı, yere düşen tayyarelerin parçalanmamasını ve içindekilerin ölmemesini temin için bir âlet icat etmek üzere uğraşıp duruyormuş.

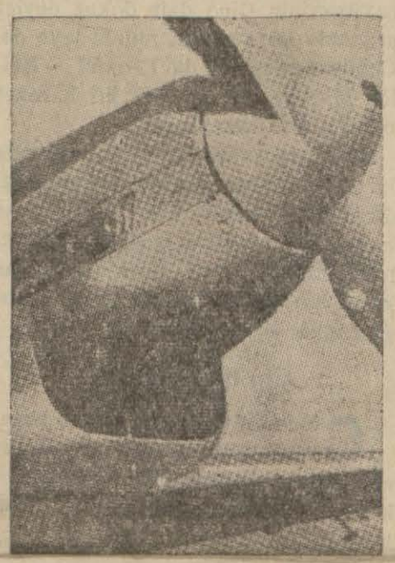

Şu tayyarede namlu hizmetini gören pervane mihverini açıkça görüyoruz.

Windsor Dükü Nasıl Yaşıyor?

Eski Kral Sekizinci Edvard ve şimdiki Dük dö Windsor, Ingiltereden ayrılalı dokuz ay olduğu halde her gece Londraya telefon etmekte ve Londra ile yirmi dakika konuşmaktadır. (Londra ile Viyana arasında üç dakikalık mükâleme üç dört Türk lirasına mal olur) Dük ile Düşes balayılarını başbaşa Wasserleonburg şatosunda geçiriyor ve çok sade bir hayat sürüyorlar. Her sabah taraçada kahvaltılarını yapan karı koca, buradan Avusturya, Italya ve Yugoslavya dağlarına bakıyor ve kenarları çiçeklerle süslenmiş yüzme havuzunun kıyılarında Londra, Amerika ve Avusturya gazetelerini okuyorlar.

Dük dö Windsor, artık normal bir mahiyet alan mektuplarını okuduktan sonra hafif bir öğle yemeği yiyor ve öğleden sonra sporla meşgul oluyor ve tenis, golf oynuyor, yahut balığa çıkıyor ve dağa tırmanıyor. Dük geçenlerde 2000 metre yüksekliğindeki Dobrash tepesine tırmanmış ve bütün köylüler onun çevikliğine ve hünerine hayran olmuşlardır.

Düşes, misafir kabul etmediği zaman vaktinin çoğunu yazı yazarak geçirmektedir.

Kendisinin bir eser yazmakla meşgul olduğu anlaşılmaktadır. Düşes çok sade giyinmekte ve onun hergün yeni bir Paris modasını taşımasını bekliyenleri meyus etmiş bulunmaktadır.

Şatonun kapısında bir tek ihtar vardır:

"Köpeklerden sakınım!,,

Bundan da Dük ile Düşese ait yavruların büyüdüğü anlaşılıyor.

Civardaki köylüler, Dük ile Düşesin son derece bahtiyar göründüklerini söylemektedir.

Melek Yüzlü Canavar

Kocasını ve Aşıkını Zehirliyerek öldürdü

Haydut Kadın, Sigorta Parası Almak İçin Daha Önce Kocasının Bacağını Kestirmiş

Bugünlerde Viyanada, çok meraklı ve heyecanlı bir dava görülecektir. Davanın suçlusu, Martha Marek adlı çok güzel bir kadındır. Ve birçok rezaletlerden başka üç kişiyi zehirle öldürmek suçundan tevkif edilmiş bulunmaktadır.

Halbuki Bayan Marekin asıl tevkif sebebi, sigorta kumpanyasından prim koparmak için evinde sahte bir hırsızlık komedyası tertip etmektir. Fakat bu kadının hayatının birçok esrarlı noktaları bulunduğunu sezen Avusturya polisi, Martha'nın mazisine bir göz atınca, üç cinayetile ve Anglo Danubian Lloyd kumpanyasına sigortalı olan kocasını zorlıyarak adamcağıza zorla bir bacağını kestirmek, nihayet zavallıyı zehirle öldürmek şeklinde korkunç hâdiselerle karşılaşmıştır.

Martha Marek'in hayatı tetkik edilirse, garip sergüzeştlerden ibaret bir romanla karşılaşılır:

Daha 12 yaşlarında bir genç kız iken Fritsch adlı altmışlık bir zengine metreslik etmekte idi. Günün birinde ihtiyar zengin, iç yüzü pek iyi anlaşılamıyan bir hastalıkla ölünce, meydana çıkan vasiyetnamesinde bütün servetini ve emlâkini Martha'ya terkettiği görüldü. Iş yalnız bu kadarla da kalmamış, ufacık kızı bu ihtiyar herife kiralıyan annesi de kendine külliyetli dünyalık temin etmişti.

Bu sıralarda büyük harp patladı. Marthanım muazzam serveti bir mum gibi eridi ve annesi de kendisi de beş parasız denecek bir halde kaldılar. Martha o sıralarda kendisine delice âşık olan Emil Mark adlı bir zabitle evlenmeyi kabul etti fakat zabitin mesleğini terkederek ticarete başlamasını şart koştu. Karı koca hangi işe el sardılarsa hiçbirinde muvaffak olamadılar. Bunun üzerine 1925 haziranında bir sabah bahçeyi belliyen zavallı Marek ağır surette yaralandı ve bacağın kesilmesi lâzım geldi .

Bu felâketin pek iyi bir tarafı oldu. Bacağı kesilen zabit, meğerse Anglo Danubian Lloyd kumpanyasına sigor talıymış, bu kaza üzerine kumpanyanın 400 bin dolar vermesi icap etti. Kumpanya dava açtıysa da kazanamadı ve karı koca pek fena bir zamanda yetişen bu dört yüz bini aldılar. Lâkin Marek'in ömrü vefa etmedi ve 18 ay sonra sebebi pek iyi anlaşılamıyan bir hastalıkla öldü.

Avusturyanın melek yüzlü canavarı Martha

Martha Marek, bu ölümden pek müteessir olduysa da birkaç ay sonra Neumann adlı yeni bir âşık peydahlamaktan çekinmedi. İki âşık bir villâda oturmıya başladılar. Bu arada villânın bir odasını da kiraya veriyorlardı. İlk kiracı, yalnızlıktan hoşlanan zengin bir kadındı. O da birkaç zaman içinde iç yüzünü tespite imkân görülemiyen bir hastalıkla öldü. Vasiyetnamesile kendine biricik varis olarak Marthayı seçtiği öğrenildiği vakit herkes hayrete düştüyse de Martha Marek: "Kendisine ödünç para vermiştim. Bu şekilde ödeşmesi tabiidir.,, dedi.. Kimse de buna cevap veremedi. Aradan birkaç ay gecince, Marthanım zengin halâsı da öldü. O da bütün servetini Marthaya bırakıtı.

Anlaşılan Neumann'la metresi değirmen gibi bu paraları övütüyorlardı. Çünkü az bir zamanda yine parasız kalarak tevkiflerine sebebiyet veren sahte hırsızlığı tertip ettiler ve yakalandılar.

İşte bu yakalanış Martha için bir felâket oldu. Çünkü polisin yaptığı ince tetkikler neticesinde gerek Emil Marekin, gerek bedbaht âşıkın güzel kadın tarafından zehirle öldürüldüğünü anlamış ve mahkemeye vermiştir.

SONBAHAR MODELLERİ

Bu genç kadın yeni sinema yıldızlarından Maria Von Tasnadydir. Fakat biz bu resmi, sonbahar modası bir elbise modeli görmüş olmanız için koyuyoruz: Şık bir sonbahar mantosu.

(Spordan Mabaat)

Ilk Müsabakalar Bugün

(Başı 6 mcıda)

ra, Balkan atletizminde şayanı dikkat bir inkişaf görülmiye başladı. Gerçi 1896 da ilk olimpiyat oyunlarının kendi payıtahtlarında yapılması ile atletizm haraketine karışmış olan Yunanistan Balkan oyunlarının başında diğer milletlere nazaran çok daha kavi ve daha hazırlıklı idi. Bu üstünlüğü bugüne kadar muhafaza etmiş olmasına rağmen çok defa bilhassa Yugoslavlar tarafından yakından tehdit edildiler ve bu müsabakalardan bilhassa Yunanlılardan gayri milletler istifade ederek, atletizmi kalite ve hacim itibarile ileri götürdüler.

Geçen yedi Balkan oyununda aldığımız sayılar şunlardır:

930 da 22
931 de 19
932 de 18
933 te 61
934 te 33
935 te 75
936 da 28

Buna karşı yedi Balkan oyununda milletlerin vaziyetleri, ihraz ettikleri mevki itibarile sırasile şunlardır:

930 da: Yunanistan, Yugoslavya, Romanya, Bulgaristan, Türkiye.

931 de: Yunanistan, Yugoslavya, Romanya, Bulgaristan, Türkiye.

932 de: Yunanistan, Yugoslavya, Romanya, Bulgaristan, Türkiye.

933 te: Yunanistan, Yugoslavya, Türkiye ve Romanya (sayıca müsavi) Bulgaristan, Arnavutluk.

934 te: Yunanistan, Yugoslavya, Romanya, Türkiye ve Bulgaristan (sayıca müsavi), Arnavutluk.

935 te: Yunanistan, Yugoslavya, Romanya, Türkiye, Bulgaristan, Arnavutluk.

936 da: Yunanistan, Yugoslavya, Romanya, Türkiye, Bulgaristan.

Bugüne kadar gelen haberlere göre, bu sene Bükreş oyunlarına, bizden ve Romanyadan başka, Yunanistan, Yugoslavya ve Bulgaristan iştirak edecektir.

Yine bu milletlerin bu mevsimde şimdiye kadar yaptıkları derecelere nazaran ilk üç mevkide gelen Yunanistan, Yugoslavya ve Romanyanın vaziyetinde bir değişiklik olacağı zannedilemez. Ancak Yugoslavların son yaptıkları derecelere ve Romenlerin bu sene fevkalâde çalışmakta olduklarına bakarak belki Romenlerin Yugoslavlara tahminden fazla yaklaşmaları ihtimali vardır.

Bulgarlara gelince:

935 tenberi bir fıtret devresi geçirmekte olan Bulgar atletizminin bu sene biraz dirilmiye başladığını son günlerde Bulgaristandan gelen haberlerle anlıyoruz. Bulgarların Doyçef ismindeki meşhur dekatloncusu da bu sene takıma tekrar iştirak ediyormuş. Bu atletin sırıkla 3,90 kadar atladığı malûm olduğuna göre, Bulgarların ümit bağladıkları adamların başında bu gelir. Bundan başka yeni atletler arasında 800 metreyi 2 dakika 6/10 da yapan birisi varmış. Son tecrübelerde Balkanlarda Romanyalı (Nemeş) ten başka bu mesafeyi bu kadar seri koşan kimse yok. Hattâ bu mesafenin uzun zamandır galibi olan Yunanlı Yorgakopulos bile bu sene bu kadar iyi zaman yapamamıştır.

Bizim en çok güvendiğimiz elemanlar: başta gülleci İrfan olduğu halde atlayıcı Pulat, mâniacı Faik ve orta mesafeler koşucusu Galip ile Receptir. Geçen sene uzun mesafelerde çok iyi neticeler almış olan Rıza Maksut bu sene formunda değildir. Bütün bir sene atletizm yapmadığı halde son müsabakalarda, hazırlanmış atletlerimizden daha iyi neticeler alan Melih te Ciritte ve belki 100 metre süratte birer yer alabilecektir.

Romanya ile Türkiye arasında vapur postası haftada bir defa cuma günü İstanbuldan hareket ettiğine göre, takımımızın buradan ya ağustosun 27 inci günü hareket edip ertesi günü oraya vararak bir hafta Bükreşte çalışması, yahut 3 eylülde kalkan vapurla hareket edip Bükreşe vardığının ertesi günü müsabakalara girmesi lâzım geliyordu. Tabiî bunun birinci şıkkı yapılabilseydi bizim için çok daha faydalı idi. Suradan buradan puan toplıyarak vaziyetini kurtarmıya çalışan takımlar için bu gibi ufak tefek avantajların kıymeti çoktur. Kuvvetli ve iyi hazırlanmış takımlar 24 saatlik bir istirahatten sonra müsabakaya girmekle kaybedeceklerini diğer koşu ve yarışlarda telâfi ederler.

O sebeple bizim takımın müsabaka gününden bir gün evvel, akşam üzeri Bükreşe varması ve ertesi günü hele o gün bir saatten fazla süren merasim esnasında ayakta kaldıktan sonra müsabakaya girmeleri kudretlerini eksiltecek âmillerdendir.

Bu sene Balkan oyunlarına iştirak edecek olan atletlere nazaran yeni Balkan rekorları kırılacağı tahmin edilemez. Çünkü ekiplerin çoğu ya Mandikas, Yorgakopulos gibi ihtiyar atletlerden yahut isimleri henüz parlamamış gençlerden mürekkeptir. Yedi senedenberi de Balkan rekorları hayli iyileşmiştir.

Balkan oyunlarında tatbik edilen sayı sistemi şudur:

Müsabakalara kaç millet iştirak ediyorsa o kadar derece vardır. Yani bu seneki gibi beş millet iştirak ettiğine göre beşinciye kadar puan verilir. Bu puanlar her müsabakın ihraz ettiği mevkiin aksinedir. Yani birinciye beş, ikinciye dört, üçüncüye üç, dördüncüye iki ve beşinciye 1 puan hesap edilerek müsabakalar sonunda her milletin aldığı puanların yekûnu, o milletin umumî tasnifteki mevkiini tayin eder.

Balkan oyunları programında şu numaralar vardır:

100, 200, 400, 800, 1500, 5000, 10 bin ve maraton koşuları.

110 ve 400 mânialı koşular.

Tek adım, üç adım, yüksek ve sırıkla yüksek atlamalar.

Gülle, disk, cirit ve çekiç atma.

4 × 100, 4 × 400 ve 800 + 400 + 200 + 100 Balkan bayrak koşuları.

Bugün Balkan milletlerile boy ölçüşen ve memleketin kendilerine tevdi ettiği şerefli vazifeyi rakiplerine karşı muvaffakıyetle başarmıya çalışan atletlerimize muvaffakıyetler dileyerek Balkan oyunlarında neticelerini bekliyelim.

B. FELEK

Dankolof İle Pereyra Karşılaşacak

Sofya, 4 (TAN) — Maruf Bulgar pehlivanı Dankolof Sofyadadır.

Dankolof, geçen sene Pariste Portekizli şampiyon Pereyra'ya yenilmiş ve Avrupa güreş şampiyonluğunu kaybetmişti.

Dankolof klübünün ve kendisinin yaptıkları tesebbüsler üzerine aym 19 unda Sofyada Pereyra ile tekrar güreşecektir. Güreş, dünya birinciliği için yapılacakmış. Gazetelere göre, böylelikle Dankolof mağlûp olduğu Portekizli şampiyon Pereyradan intikam alacaktır.

Dankolof, burada gazetecilere Cim Londosun da kendisinden korkup kaçtığını söyledikten sonra Bulgar güreşçileri hakkında şu tavsiyede bulunmuştur:

"— İyidirler .Çalışmak lâzımdır. Fakat Türkiyeye gitmemelidirler. Birkaç gün evvel onların şampiyonu tarafmdan davet edildiğim halde ben de gitmiyeceğim..,

İzmirdeki Tenis Maçları Neticeleri

İzmir (TAN) — Romanya, İstanbul ve İzmir tenisçileri arasında tertip edilen tenis maçları başlamıştır. İlk gün alınan neticeleri bildiriyorum.

Tek erkekler:

Romen Botes, Melihi 6/0, 6/1.

Lehner, Vedadı 6/0, 6/1.

Romen Juan, Alyotiyi 6/0, 6/0,

Hanri Jiro, Recyo'yu 6/2, 6/2.

Angos, İsmail Hakkıyı 6/3, 6/0 yenerek tasfiyeye uğratmışlardır.

Tek bayanlar arasmdaki müsabakada Grodetski (İstanbul) Margarit (İzmire) 6/0, 6/0 galip gelmiştir.

Çift erkeklerde Alyoti, İvan (İzmir) çifti Suat, Melih (Istanbul) ciftine 6/3, 7/5 galip gelmiştir.

(BAŞMAKALEDEN MABAAT)

Bir Haftalık Tarih

(Başı 1 incide)

yapıldı. Bir taraftan da bir Milletler Cemiyeti misakı var. Böyle olduğu halde insanlık harpten kurtulacak yerde bunun aksine olarak şeklini değiştirmiş, bir silâhlının bir köşe başında insanların karşısına çıkarak habersizce ateşe başlaması gibi bir şekil almıştır. Sonra eski harplerde ancak muharipler taarruz hedefi sayılırken, bugünün haydutça harbi bir memleketin kadınlı, çocuklu bütün insanlarını top ve bomba yemi saymaktadır.

Çinin bir müracaati

Milletler Cemiyeti harp sanatının haydutlaşmasına karşı herhalde seyirci kalamıyacaktır. Fakat Çin meselesine mağdur Çin milletinin bakımından da alâka göstermek mecburiyetinde bulunacaktır. Cemiyetin Çine dair istişarî bir komitesi vardır. Mançuri işgalleri zamanında kurulmuştur. Amerikanın ve cemiyette aza olmıyan diğer devletlerin de bu komitede istişarî azaları vardır. Komite Çine ait işleri adım adım takip etmekle mükelleftir.

Çin, kendisine ait işlerle uğraşılmasına doğrudan doğruya vesile de hazırlamıştır. Cemiyete gönderdiği bir muhtırada; devam eden Japon tecavüzlerinin Çine dair dokuz devlet arasında imza edilen muahedeye de, Cemiyet misakına da, Biriand — Kellog Misakına da muhalif bir hareket olduğu anlatılmaktadır.

Japon tecavüzü, tecavüz hakkında ki tarifin bütün şartlarına uymaktadır. Habeş meselesinde hiç olmazsa hassasiyet ve alâka gösteren Milletler Cemiyeti, Uzak Şark ihtilâfına karşı hareketsiz kalırsa kendi varlığını inkâr etmiş olur.

Çin mukavemeti

Çinde devam eden askerî hareketlere ilk hamlede büyük bir ehemmiyet verilmiyordu. Çünkü herkes Çin ordusunun mükemmel Japon kuvvetleri tarafından kolayca ezileceğini bekliyordu.

Fakat ilk mukavemetler gösteriyor ki Çin ordusu gerek teçhizat, gerek ruh ve gerek sevk ve idare bakımından son senelerde cidden inkişaflar geçirmiştir. Eğer bir mucize olmazsa Çinliler az, çok şiddetli bir mukavemetten sonra belki de yavaş yavaş içerilere çekilecektir. Fakat iptidadan göze aldıkları bu netice kendilerini yeise düşürmüyor. Yakın zamanların tarihi kendilerine "Sakarya" diye bir kelime öğretmiştir. Bizim İstiklâl Mücadelemiz, yüzlerce milyon Çinli için manevî bir kuvvet membaıdır. Çinlilerin bütün emeli, Türkiyenin izleri üzerinde yürümektir.

İngiliz notası

Çin işlerinde askerî hareketlerden ziyade diplomasî vaziyetler zihinleri işgal ediyor. Bir defa Ingiliz sefirinin hava taarruzuna uğraması ve yaralanması meselesi var. Ingiltere, gayet vakarla yazılmış bir nota mucibince şartsız tarziye istemiştir. Bu notada tazminat talebi yoktur. Tarziye yoliyle verilmediği takdirde münasebetlerin kesileceği yolunda bir tehdide de tesadüf edilmiyor. Fakat Japonların cevabında, tecavüzü yapan Japon hava kuvvetini mazur gösterecek bir tek kelime bulunursa Ingiltere tatmin edilmiş olmıyacaktır. Çünkü İngilterenin ileri sürdüğü mesele, sefirine karşı bir tecavüz yapılması değildir. Muharip olmıyan bir grupun tecavüze uğramasıdır. Yani Japonya, vereceği cevapla kendi kendini bir prensip meselesine bağlamış olacaktır. Japon kuvvetleri sıkışınca gayrimuhariplere ateş etmek yolunda tehditler savurduklarına göre Ingilterenin ileri sürdüğü prensip meselesi, Uzak Şark harbi için çok mühim ve esaslı bir meseleyi ortaya atmaktadır.

Japonya şartsız tarziye vermezse Ingiltere ne yapacak? Sefirini çekmekten ve Japon sefirine pasaportunu vermekten bahis vardır. Fakat her halde şurası muhakkak görülüyor ki Ingiltere; Amerika beraber yürümedikçe, çok ileri gitmek istemiyor.

Viçita: Bir mihek taşı

Bugünlerde bir Amerikan gemisi de tecavüze uğramıştır. Fakat mütecavizler Çinlilerdir. Yanlışlıkla hücum etmişlerdir. Hücumdan birkaç saat sonra Çin, Amerikaya efendice bir nota vererek tecavüzün mesuliyetini kabul eylemiş ve özür dilemiştir. Amerika bu yanlışlığı mesele yapmıyacaktır. Ingiliz gazeteleri taarruzu yapanların Japonlar olmamasından, böylece Amerika efkârının heyecana gelmemesinden dolayı esef ediyorlar.

Şimdi Çin yolunda Viçita adında bir Aamerika vapuru var. Baltimur limanından Çine 21 bombardıman tayyaresi getiriyor. Vapurun adı, malûmdur. İçinde ne olduğu malûmdur. Ortada harp vaziyeti olmadığına göre Japonların bu gemiye el sürmiye hakları yoktur. Buna rağmen el sürecekler mi ve mesele çıkaracaklar mı? Viçita vapurun akıbeti merakla bekleniyor, çünkü bu akıbet, bütün bitaraflık vaziyeti için bir tecrübe taşı olacaktır.

Çinde Sovyetler

Fakat Uzak Şark meselesinde bütün bu hâdiselerden çok mühim bir inkişaf vardır ki o da Çin ile Sovyetler arasında imza edilen ademi tecavüz misakıdır.

Bu misakın lisanında hiçbir fevkalâdelik yoktur. Bütün bu gibi misaklara benzer. Yalnız şurası var ki misak Uzak Şarkta muharebe başladıktan sonra imza edilmiştir.

Bu hâdise Japonları ve Almanları çok düşündürmüştür, Her iki memleketin haricî siyaseti, komünizme karşı dünyayı korumak iddiası üzerine dayanıyor. Yakın vakitlere kadar Çinde de dahilî komünizme karşı bir harp cephesi vardı. Merkezî Çin hükûmeti Sovyetlerle sıkı münasebetlere girişmekten ve bir ademi tecavüz misakı imza etmekten geri duruyor, Japonları kızdırmak istemiyordu.

Harp kopunca Japonları düşünmiye sebep kalmadı. Misak tereddütsüzce imzalandı. Bu suretle Çin, komünizme muhalif cephenin elinden sıyrılıp kaçmış, Sovyetlerle sıkı bir dostluk cephesi kurmuştur. Sovyetler, Uzak Şark harbine doğrudan doğruya karışmak istemiyorlar. Bununla beraber Çine her vasıta ile yardımda bulunacakları tereddüt kabul etmez birşeydir.

Japonlar telâştadır. Bu neticeye Almanların da çok canı sıkılmıştır. Uzak Şarkta Alman ticareti Amerika ve Ingiltereden sonra üçüncü gelir. Bunun yerine Rus ticaretinin geçmesi Almanya için acı bir darbe olacaktır.

Bir cihan harbi cephesi

İşi açıkça izah etmek lâzım gelirse vaziyet şudur ki dünyayı iki kampa ayıran bulutlar, Ispanyada nasıl maskeli bir Cihan Harbi yaratmışlarsa ayni harp için Uzak Şarkta da bir cephe kurmuşlardır. Çindeki yüzlerce milyon insan sulh cephesi namına dövüşeceklerdir. Rusya bunlarla bir misak imza etmiş, malzeme itibariyle hiç şüphesiz yardıma hazırlanmıştır, Ingiltere, Fransa ve Amerika da teveccühlerinin Çin tarafında olduğunu gizlemiyorlar.

Şimdi iş şuradadır: Dünya müvazenesini yıkmıya çalışan taraf, tecrübeyi kâfi görerek geri çekilecek midir, yoksa açılan çığırlar inkişaf ederek açık ve umumî bir cihan harbi mi doğuracaktır?

Ahmet Emin YALMAN

Türkkuşu Filosu İzmirde Karşılandı

İzmir, 4 (TAN Muhabirinden) — Türkkuşu tayyareleri, Bursadan buraya geldiler. Şehir üzerinde uçuşlar yaparak halka beyannameler attılar. Tayyareciler hararetle karşılandılar.

Yarın Halkapınar mevkiinde hava şenlikleri yapılacaktır. Tayyarecilerimiz paraşütle atlıyacaklar, akrobatik uçuşlar yapacaklardır.

Bayan Sabiha Gökçenin de Hava şenliklerine iştirak etmek üzere buraya geleceği haber verilmektedir.

Ziraat Umum Müdürü İstifa Edecek

Ankara, 4 (TAN) — Ziraat Umum Müdürü Bay Abidinin istifa edeceği haber alınmıştır. Kendisi şimdi bir aylık mezuniyetini kullanmaktadır. Bir ay sonra da, umum müdürlük vazifesinden ayrılarak Halkalı Yüksek Ziraat Mektebinde bir muallimlik istiyeceği zannedilmektedir. Istifa sebebi bilinmemekle beraber, son terfi kadrosu üzerinde çıkan bir ihtilâftan olduğu anlaşılıyor.

BİRİNCİ BURSA Festivali

ÜÇ GÜN DEVAM ETMEK ÜZERE

10 Eylül 1937 Cuma günü başlıyor

10 EYLÜL 1937 CUMA DAĞ GÜNÜ
11 EYLÜL 1937 CUMARTESİ SU GÜNÜ
12 EYLÜL 1937 PAZAR DENİZ GÜNÜDÜR.

Banyolarda, Otellerde, Lokantalarda tenzilât yapılmıştır.

Bursa Festivali gelenlere renk, güzellik ve sonsuz bir eğlence sunacaktır. Bu fırsat sizlere eğlenceden başka: Tarih şehri Bursayı, dünya cenneti Uludağı tanıtacak ve güneşin, aym koynunda doğup, battığı Marmarada unutulmaz bir gece yaşatacaktır. (5898)

Bursa Festival Komitesi

Sağır, Dilsiz ve Körler Müessesesi Müdürlüğünden :

Demirci ve Mobilya Ustası.

İzmir Karşıyaka Sağır Dilsiz ve Körler müessesesinde 75 lira ücretli demircilik atelyesi şefliği ile 75 lira ücretli mobilya ve tahta işleri şefliği için iki ustaya ihtiyaç vardır.

I — Tam teşkilâtlı sanat mekteplerinden iyi derecede mezun olmak.

II — Askerliğini yapmış bulunmak, ve çalıştığı yerlerden iyi hizmet vesikası bulunması.

III — Hariçte müstakil atölye işletmiş, yahut resmî, hususî büyük sanat müesseselerinde şeflik, usta başılık yapmış olanlar tercihan alınırlar.

IV — Talipler çok olduğu takdirde teknik ve genel bilgi üzerinden bir müsabaka açılacaktır.

V — İsteklilerin 20 eylüle kadar müsbet vesikaları, diploma, nüfus, boş servis, Askerî vesika veya suretlerile müessese müdürlüğüne müracaatları. (5926)

İnhisarlar Umum Müdürlüğünden:

(İmtihanla Muhakemat âmir ve memuru alınacaktır.)

A — Taşra teşkilâtımızda açık ve açılacak olan muhakemat şubeleri âmir ve memurlukları için imtihanla memur almacağmdan aşağıdaki evsaf ve şeraiti haiz olanlarm evrakı müsbitelerile ve üç adet fotoğraflarile birlikte 16-9-1937 tarihine kadar idaremiz memurin şubesine müracaat etmeleri.

1 — Lâakal orta mektep tahsilini bitirmiş olmak.

2 — Yirmi beş yaşından aşağı olmamak.

3 — Askerliğini (Fiilî veya kısa hiz metli) bitirmiş olmak veya mütecel bulunmak.

4 — Siyasî haklara sahip ve hüsnü ahlâk eshabmdan olmak, haysiyeti muhil bir cürüm ve alelıtlak ağır hapis veya o derecede cezaî müstelzim bir fiille mahkûm bulunmamak.

5 — Sıhhatli olmak, sarî hastalıkla ra ve bedenî ve aklî arızalara müptelâ olmamak.

6 — Hukuk mezunu olup hâkimlik stajı ve bilfiil hâkimlik yapmıyanlarla adliye meslek mekteplerinden mezun olanlar ve icra memurluğu, müstantiklik veya zabıt kâtipliği gibi vazifelerde tatbikat görmüş bulunanlar.

7 — Adliye meslek mektebi mezunu olmadığı halde birinci maddede gösterilen tahsili yapmış olmakla adliyenin muhtelif hizmetlerinde, müddeiumumilik kalemlerinde, zabıt kâtipliğinde ve icra dairelerinde, tatbikat görenler.

B — Hukuk fakültesinden mezun olup ta bilfiil hâkimlik yapmış olanlar imtihana tâbi tutulmıyarak bu gibilerin müracaatları ayrıca tetkik edilecektir.

C — İmtihan 17-9-1937 cuma günü saat 13 te Sirkecide İnhisarlar Memurin kursu binasında yapılacaktır.

D — Imtihanda kazananlar ehliyet ve muvaffakıyet derecelerine göre sırasile muhakemat âmir ve memurluklarma tayin edilerek keyfiyet adreslerine tebliğ olunacaktır.

E — İmtihan mevzuu şunlardır:

1 — Kara ve deniz ticareti kanun larmm nakliyat, avarya ve hasarat ve ticaret taahhütleri.

2 — Borçlar kanununun umumî hükümleri (İcra teminat ve hizmet âkitleri.)

3 — Ceza kanununun esasları: Devlet aleyhine işlenen suçlar.

4 — Memurin muhakemat ve tahsili emval ve icra ve iflâs kanunları. (5823)

İnhisarlar Umum Müdürlüğünden

I — Bitliste inşa edilecek atölye binası kapalı zarf usulile eksiltmiye konulmuştur.

II — Eksiltme, 21-9-937 tarihine rastlıyan salı günü saat 15 te Kabataşta İnhisarlar levazım ve mübayaat şubesindeki alım komisyonunda yapılacaktır.

III — Keşif bedeli 39025,02 lira, muvakkat teminatı 2926,88 liradır.

IV — Keşifname, şartname, proje ve sair eksiltme evrakı 196 kuruş mukabilinde inhisarlar inşaat şubesinden Ankara ve Bitlis Inhisarlar başmüdürlüklerinden alınabilir.

V — Eksiltmiye iştirak edeceklerin Nafıa Vekâletinden verilmiş müteahhitlik ruhsatnamesini haiz bulunmaları, bizzat mühendis ve mimar olmadıkları takdirde bunlardan birisile müşterek olmaları veya işin sonuna kadar mesuliyetini deruhte edecek bir mühendis veya mimar istihdam etmeleri ve vesikalarını inşaat şubesine ibraz ederek bu işe girebilmek için oradan ayrıca vesika almaları lâzımdır.

VI — Mühürlü teklif mektubu, kanunî vesaik ve eksiltmeye iştirak vesikasile muvakkat teminat akçesini ihtiva edecek olan kapalı zarflar eksiltme günü en geç saat 14 de kadar yukarda adı geçen komisyon başkanlığına makbuz mukabilinde verilmiş olmalıdır. (B) (5870)

YENİ NEŞRİYAT

Sarı - Lâcivert

Matbuat âlemine yeni bir spor mecmuası daha giriyor. Fenerbahçeli sporcuların bu mecmuasımda bir çok tanmmış sporcuların yazıları bulunacaktır. Sarı — Lâcivert yarın çıkıyor.

●

Yeni Temaşa Eserleri — Müçteba Salâhattin Orun "Yirmi Birinci Asırda,, isimli bir perdelik komedisi. "Mazlûmlar serisi,, ünvanlı bir perdelik vodvili, "Bir Damla Yaş,, adlı bir perdelik faciası, "Ülkü Yolcusu,, isimli manzum bir perdelik piyesi ayrı ayrı kitaplar halinde basılmış ve satısa çıkarılmıştır.

Sarayburnunda Bugünkü Müsamere

Hava Bayramı haftası münasebetile bugün Sarayburnunda Park gazinosunda Hava Kurumu menfaatine büyük bir müsamere verilecektir. Şarkılıkler, gece saat 21 de başlıyacak, sabaha kadar devam edecektir. Müsamerede Şehir Bandosu, Cazbant bulunacak, millî oyunlar oynanacak, Attila revü heyeti ile Bayan Leyla Azerî şarkıları yapacaklardır.

KAYIP — Eminönü mal müdürlüğünden 3683 numaralı cüzdanla aldığım yetim maaşımı makta olduğum yetim maaşıma ait cüzdanı zayi ettim. Hükmü olmadığı ilân olunur. — Aşot

ŞAHİSMAİL

No. 54

Yazan : Ziya Şakir

Meçhul Bir Derviş

Istanbul Tarafında Geziyordu

Anadolunun tozlu yollarında esrarengiz bir derviş, elindeki tebere dayana dayana ilerliyor.. Her gün biraz daha, İstanbula yaklaşıyordu.

Sırtındaki lime lime hırkaya, başındaki solmuş yeşil sarığa, yaklarındaki parçalanmış çarıklara bakılırsa, bu ihtiyar dervişin çok uzak yollardan geldiği anlaşılıyordu.

Günlerce süren yolculuktan sonra; nihayet o, Üsküdara gelebilmişti. O geceyi orada bir kahvenin peykesi üzerinde geçirmişti.

O tarihlerde böyle (seyyah dervişi) lere, halk çok ehemmiyet verirdi. Kahvelerde ve umumî yerlerde tesadüf edilen bu dervişlere, seyahatlerinin menkıbelerini söyletirler.. büyük bir zevkle dinlerlerdi.

O gece de bu dervişi kahvede görenler derhal onun etrafına toplanmışlar.. merak ile sormaya başlamışlardı:

— Dede Sultan!.. Nereden gelip nereye gidersin?..

— Gelişim Bağdattan.. İstanbulu ziyaret edip, Rumeli yakasına geçeceğim.

— E.. gezip geçtiğin yerlerde gördüğün garip şeyleri naklet.

— Çok yorgunum, evlâtlar.. Hele yarın gece olsun da.. Size birkaç garibe nakledeyim.

Ertesi gece, bütün menkıbe meraklıları birbirlerine haber verdiler. Kahveye geldiler. Fakat, (Dede Sultan) dan eser göremediler. Yalnız içlerinden biri;

— Ben bugün, tarif ettiğiniz dervişe benzer birini gördüm. Peremeye (1) ye bindi. İstanbula gitti.

Dedi... Dervişlerin, konak verdikleri yerde, en aşağı üç gün kalmaları âdet olduğu halde, bu esrarengiz dervişin böyle bir gece burada kalarak ortadan kaybolu vermesi, herkese hayret vermişti.

— Bu adam, sakın (Hızır) olmasın?..

Demişlerdi.

İhtiyar derviş, hakikaten İstanbul tarafına geçmişti... Suna buna, sora sora Ayasofya camiine gitmişti. Fakat, camiin kapısından bile girmemişti... Bu koca mabedin sağ tarafından sakarak, doğruca Topkapı Sarayının kapısına ilerlemişti.

(Babı Hümayun) un kanatları, arkasına kadar açıktı. Birçok saray ve hükûmet adamları girip çıkıyorlardı.

İhtiyar derviş, kapılardan biri ne ilerledi. Mütevazıane selâm verdi:

— Evlât!.. Kapıcıbaşıyı görüp bir çift lâkırdı söylemek isterim. Dedi.

Kapıcı, ihtiyar dervişi tepeden tırnağına kadar süzdükten sonra, gülüvermiş;

— Bu kıyafetle mi saraya gireceksin, baba? hele şu sırtındaki çulu düz gel de, ondan sonra konuşalım.

Cevabını verdi.

Derviş kızmadı. Yalvarmadı. Daha sakin, daha mütevazı bir hal aldı;

— Adın ne evlât?..

— Deli Recep.

— Babanın adı ne?.

— Murat..

— Pek âlâ.. bunları öğrenmek bana yeter.

— Ne yapacaksın?..

— Mademki sen beni kapıcıbaşı ile konuşturmaya komuyorsun. Ben de şimdi, bir köşeye çekilip tespihimi alacağım. Efsun kuvvetile seni şişirip çatlatacağım.

Bâtıl itikatların en revaçta olduğu bir devirde, Deli Recep gibi cahil bir kapıcıya bu sözleri söylemek kâfi geldi. Derhal ihtiyar dervişin ellerine sarılarak:

— Aman, baba.. ben ettim; sen etme... Hele şu kenara otur. Gidip haber vereyim.

Dedi.

İhtiyar derviş, Muradın kolundan yakaladı. Kulağına eğilerek:

— Kapıcıbaşıya söyle.. Sadaka istemiyorum. Muradın, sadece ona iki çift söz söylemek... Bu sözlerimi dinlerse, onun hakkında hayırlı olur.

Diye mırıldandı.

Kapıcı deli Recep fırladı. Koşa koşa, (Babüssaade) denilen orta kapıya gitti. Kapıcıbaşının odasına girdi. Meseleyi nakletti:

— Aman ağam!.. bu koca (1) mübarek bir zata benzer. Huzuruna kabul et. Boş döndürme.

Dedi.

Kapıcıbaşı, kendisini bu kadar ısrarla görmek istiyen ihtiyar dervişi merak etti.

— Hele, al gel bakalım.

Dedi.

Derviş, kapıcıbaşının huzuruna girdiği zaman, sağ elini göğsüne koyarak eğildi selâm verdi. Kapıcıbaşı, bu ihtiyar ve pejmürde adamı görünce hayret etmişti. Böyle bir adam, sadaka almaktan başka, kendisine niçin müracaat edebilirdi?..

Çatkın bir çehre ile:

— Söyle bakalım, baba... bizden ne istersin?..

Dedi.

İhtiyar derviş, gayet sakin bir tavırla cevap verdi:

— Devletlû padişah ile görüşmek isterim.

Bu sözler, birdenbire kapıcıbaşıyı son derecede hiddetlendirdi. Kendini tutamadı:

— Deli misin, be herif.. Sen kim oluyorsun ki, devletlû Padişah ile görüşmek istersin.. çık!...

Diye bağırdı.

İhtiyar derviş, kızmadı. Durduğu yerde kımıldanmadı. Eskisinden, daha sakin bir vaziyet aldı:

— Pek âlâ, ağa.. Ben çıkıp gidiyorum... Ancak devletlû padişaha söyle.. "Aptal dede, geldi. Seninle görüşmek istedi. Fakat ben onu kovdum.,, de.. Allaha ısmarladık.

Diye mırıldandı... Yine sağ elini göğsünün üstüne dayadı. Yine kapıcıbaşıyı mütevazıane selâmladı. Kapıya doğru yürümeye başladı.

Kapıcıbaşı (Aptal Dede) nin kim olduğunu bilmiyordu. Fakat, bu sözlere nazaran, bu adamı padişahın tanıdığını anlamıştı... Hemen yerinden fırladı.. Aptal Dedenin kolundan yakaladı:

— Aman sultanım.. suç küçükten, af büyükten... Kerem buyur. Hele şöyle otur... Şimdi gidip devletlû Hünkâra arzederim.

Diye, onun gönlünü aldıktan sonra, telâş ile kapıdan fırladı.

Kapıcıbaşının avdeti, gecikmedi. Nefes nefese geldi:

— Sultanım!.. Şevketlû Hünkârımızın selâmları var. Teşrifinizden, memnun oldular. "Hele şimdilik istirahat buyursunlar. Gece vakti, el ayak çekildikten sonra; kendilerile mahfice görüşürüz.,, buyurdular... O vakite kadar, bu âciz kulunuzun misafiri olacaksınız.

Dedi.

Kapıcıbaşı, derhal hademesini çağırarak kulağına bazı emirler verdi. Aradan beş, on dakika geçmeden, hademe sırma işlemeli bir bohça getirdi. Aptal Dedenin sırtındaki o pejmürde elbise ve çamaşırlar değiştirildi. Arkadan, bal şerbetleri, ravent şurupları, lohuk macunları, nefis yemekler ikram edildi... Aylardanberi, elindeki demir tebere dayana dayana, Anadolunun tozlu yollarında yürümekten bitap kalan Aptal Dede; artık sırtını sedirin al çuha kaplı yastıklarına dayamış.. geniş bir nefes alarak:

(Arkası var)

(1) O devrin nakil vasıtalarından bir nevi pazar kayığı.

(1) (Ihtiyar) demek.

EKONOMİ

Ankarada Yeni Sebze Fiyatları

Belediye, Perakende Fiyatları Tesbit Etti

Ankara 3 (TAN muhabirinden)— Şehirde satılmakta olan sebzelerin toptan ve perakende fiyatları arasında büyük nisbetsizlikler olduğunu gören Ankara belediyesi, bazı sebzelerin perakende fiyatlarını tesbit ederek esnafın bundan fazlaya satmalarını yasak etmiştir. Her türlü domates, büber ve patlıcanın dükkânlarda satış fiyatı ikinci bir ihbara kadar 6 kuruşa olarak kabul edilmiştir. Haldeki sebzeciler, daha düne kadar on kuruştan aşağı satmadıkları bu sebzelerin üzerine fiyatlarının 6 kuruş olduğunu gösteren etiketler yapıştırmak mecburiyetinde tutulmuşlardır. Belediye, dükkânları sıkı bir kontrol altında bulundurarak bu tedbire harfiyen riayet edilmesini temine çalışmaktadır.

Yalnız ayak satıcıları daima gözönünde bulunmadıkları için narhtan haberi olmıyan halka yine tutturabildikleri fiyata satmakta devam etmektedirler.

Limon Fiyatları Biraz Ucuzladı

Şehrimize fazlaca limon getirildiğinden toptan limon fiyatlarında biraz düşüklük olmuştur. 504 tanelik ecnebi malı bir sandık limon 750-775 kuruştan satılmıştır. 420 tanelik sandıklarm adedi 1250 kuruşa verilmiştir. Bu limonlar iri ve trablus malıdır.

Haşhaş Bu sene Iyi değil

Afyon, Akşehir ve Kütahyada yetiştirilen haşhaşlar bu sene iyi mahsul vermemiştir. Bu mıntakalarda haşhaş tohumundan çıkarılan yağ yemeklerde kullanıldığı için bu senenin randımanı ihtiyaca yetecek miktardan azdır. Daha şimdiden Kütahya için piyasamızdan haşhaş tohumu aranmaktadır. İstanbul piyasasında bugüne kadar haşhaş satıcısı çıkmamıştır. Akşehir ve Afyonda bile tohum az olduğundan oraları için de haşhaş tohumu aranılacaktır. Bu vaziyet, gelecek sene haşhaş ziraatini genişletmek lüzumunu ortaya koymaktadır.

Bulgarların Yaş Üzüm İhracatı

Sofya, 2 (Tan muhabirinden) — Bulgar üzümlerinin ihracına devam edilmektedir. Almanya, Avusturya ve Çekoslovakyaya şimdiye kadar 140 vagon üzüm gönderilmiştir. En sona kalan 10 vagon da ihraç edildikten sonra çavuş üzümünün sevkiyatı bitecektir.

Buna mukabil "Hafızali,, üzümünün ihracı için hazırlıklara girişilmiştir. Bu hafta ilk parti olarak sevkiyata başlanacaktır. Dış piyasalara gönderilen üzümler çok sıkı bir kontrole tâbi tutulmaktadır. O kadar ki, üzüm müstahsilleri ve ihracatçıları bu devamlı murakabe yüzünden bunalmış vaziyettedirler. Bu titizlik, Bulgar üzümlerinin Avrupada başlıca pazarları tutabilmesinde en mühim âmil olmaktadır. Bu sene üzüm ihracatı 9 bin vagonu bulacağı için sevkiyata tahsis etmek üzere vagon tedarikine girişilmiştir.

Tüccarlar Fazla Fiyat İstediler

Bu Yüzden Buğdaylar Birdenbire Yükseldi

Dün şehrimize 23 vagon buğday gelmiştir. Gelen malların sahipleri buğday fiyatalrının Anadoluda yükseldiğini ve Ziraat Bankasının Polatlıdan buğday topladığını ileri sürerek mallarma 15—20 para fazla istemişlerdir. Bu istek karşısında piyasa hararetlenmiş ve düne nazaran buğdayların 1—2 ve 2—3 çavdarlıları 10 para fazlasile satılmıştır. Diğer sıra malları da bu sebeple 3—5 para yükselmiştir. Yumuşak buğdaylar 5,25 — 6 kuruştan, Polatlı buğdayları 6,15 — 6,20 kuruştan, sert buğdaylar 5,12 — 5,35 kuruştan satılmıştır. Çavdar ihracatçıları Mersinden çavdar toplatmaktadırlar. Mersinde vapur teslimi kilosu 4,10 kuruştan alman çavdarlar piyasamızda 4,30 — 4,35 kuruş arasında satılmıştır. Piyasa istekli olarak kapanmıştır.

●

Arpa ihracatçıları iki üç günden beri faaliyete geçmişlerdir. Biralık arpaların dünkü piyasa kıymeti 3,38 kuruştur. İhracat için kilosunun dört kuruşa kadar alındığı haber verilmiştir. Dün 14 vagon gelmiştir.

●

Gelibolu malı olarak piyasaya çıkarılan beş bin kiloluk ve çuvallı olarak keten tohumlarının kilosu 9.25 kuruştan satılmıştır.

Yemlik Arpalarımız Hakkında Bir Karar

Hükûmete ait hizmetlerde kullanılan hayvanların bundan böyle yalnız arpa ile beslenmesi ve hayvan yemi olan yulafların dış piyasalara gönderilmesi düşünülmektedir.

Yurdun arpa rekoltesi tamamen iç ihtiyaçlara karşılık tutulduğu takdirde ihraç olunan yemlik arpaların dış piyasalardaki rakipler yüzünden zarar görmemesi temin edilmiş olacaktır. Yalnız biralık arpaların yemlik arpalardan ayrılması ve bunların yemlik olarak kullanılmaması için tedbir alınacaktır.

Hayvan Borsasında

Diğer taraftan, hayvan borsasında ki satış fiyatlarında son hafta içinde yeni bir değişiklik olmamıştır. Eylülün ilk günü borsada satılan kasaplık küçük ve büyük baş hayvanların miktarı şöyledir: 2078 karaman, 504 Dağlıç, 562 kıvırcık 9 karayaka, 71 kuzu, 4 kara keçi, 90 öküz, 17 inek, 4 dana, 8 manda, 3 malak.

LOKMAN HEKİMİN ÖĞÜTLERİ

Papatyanın Faydaları

Bir de, şimdiki gençler için, sinema ile plâjlarda deniz banyosundan başka bir şey düşünmezler, diyorlar. Ne kadar büyük iftira! Bakınız bir tanesi bana gönderdiği — hem de daktiloda ehemmiyetle yazdığı — bir mektupta, eski zaman büyük annelerine yakışacak bir surette, papatyanın faydaları hakkında bildiğim şeyleri soruyor.

Papatyayı, belki ilk defa olarak, Calinûs hekim vücut ağrılarını ve kırıklığı geçirmek için hastalarına içirirmiş, papatyanın, başka hiç faydası olmasa bile o kadar yüksek bir hekimin rağbetine nail olmak onu "koca karı ilâcı,, mertebesinden çıkarmaya yetişir.

Halbuki o büyük hekimden sonra daha başka meşhur hekimler papatyayı başka hassalarından dolayı da içirmişlerdi. Kimisi solucan düşürmek için, kimisi de bayanlarda "muayyen günleri,, tanzim etmek için papatya içirirlerdi. Papatyanın bu hassası haylıca zaman büyük rağbete mazhar olmuş ve pek de ince elenmişti: Muayyen günler sinir bozukluğundan dolayı kesilirse papatya bunu düzeltir, denilirdi.

Daha sonra papatya yemekten sonra hazmı kolaylaştırmak için meşhur olmuştu. Ancak, papatya hazım bozukluğundan ileri gelen mide ağrılarını düzeltmeye yararsa da hazmı düzeltecek bir hassası olmasa gerektir. Fakat iştahı açmak için, en iştahsız veremliler de bile, faydası olduğunu, daha on, on iki yıl önce, söyliyen hekimler bulunmuştur.

Papatyanın en yeni ve şimdiki halde en mühim faydası baş ağrısına, yarım baş ağrısına, sinir ağrılarına karşıdır. Meselâ birçok bayanların, muayyen günlerin yaklaştığını bildiren haberci gibi, çektikleri baş ağrıları, enselerine çivi gibi saplanan sinir ağrıları papatya içince hemen hafifler. Bunun gibi fikri çok yormaktan ileri gelen baş ağrılarına da papatya içmek iyi gelir. Vakıâ bunlar antipirin ve ona benzer ilâçlarla da geçerler. Fakat bu ilâçlar insanın midesini az çok bozarlar. Halbuki papatyanın mideyi düzeltmek hassası olmasa bile, mideyi bozmak fenalığı yoktur. Papatya öteki ilâçlar gibi böbreklere dokunmarak idrar yolunu da kapamadığı için ateşli hastalıklarda bile papatyayı tercih eden hekimler vardır.

Ancak papatyadan fayda bulmak için onun suyunu biraz koyuca içmelidir. Kaynamış suya birkaç papatya atmak bir işe yaramaz. Kaynar suya dolu dolu bir çorba kaşığı papatya koyup bir saat öylece bırakmak lâzımdır. Ondan sonra da bir tülbent içersinde — el dokunmadan — bastırarak süzülüp öyle içilir. Acılığını gidermek için de lüzumu kadar şeker katılır... Daha koyu olursa papatya suyu bulantı verir ve.. ilh. Papatyanın hazmı düzeltmeye faydası olmadığından onu yemekten sonra değil, bilâkis aç karnına içmelidir.

Papatya suyunu — göz kapakları iltihabına karşı — sıcak sıcak gözün önüne tutarak dumanından iyilik uman kimseler de vardır. Bazısı da papatya yağını vücuda sürerler. Papatya suyunu içemiyenlere onu tenkiye edenler de vardır. Fakat içirilebilecek başka ilâçlar olunca böyle tersine yandan insanı rahatsız etmekte mana olamaz.

●

Maraşta Bay Ali Rıza Ançel — Şikâyet ettiğiniz hal mektupla teşhis edilemez. Hekiminiz tarafından tetkik edilmesi lâzımdır.

BORSA

4 Eylül CUMARTESİ

PARALAR

Sterlin	627,—	632,—
Dolar	123,—	127,—
Fransız Fr.	90,—	100,—
Liret	110,—	115,—
Belçika frangı	80,—	84,—
Drahmi	18,—	23,—
İsviçre Fr.	570,—	580,—
Leva	20,—	23,—
Florin	65,—	70,—
Kron Çek	74,—	84,—
Şilin Avusturya	21,—	23,50
Mark	28,—	31,—
Zloti	20,—	23,—
Pengo	21,—	25,—
Ley	12,—	14,50
Dinar	48,—	52,—
Kron İsveç	30,—	32,—
Altın	1047,—	1048,—
Banknot	257,—	258,—

ÇEKLER

Londra	630,—	630,—
Nevyork	0,7858	0,7858
Paris	21,1025	21,1025
Milâno	14,9570	14,9570
Brüksel	4,6710	4,6710
Atina	86,7460	86,7460
Cenevre	3,4260	3,4260
Sofya	63,4920	63,4920
Amsterdam	1,4262	1,4262
Prag	22,54	22,54
Viyana	4,19	4,19
Madrid	12,0625	12,0625
Berlin	1,9610	1,9610
Varşova	4,1857	4,1857
Budapeşte	3,9875	3,9875
Bükreş	106,6666	106,6666
Belgrat	34,4444	34,4444
Yokohama	2,7268	2,7268
Moskova	20,4025	20,4025
Stokholm	3,0785	3,0785

ZAHİRE BORSASI

4—9—937

FIYATLAR

Cinsi	Aşağı K.	Aşağı P.	Yukarı K.	Yukarı P.
Buğday yumuşak	6	12,5	—	—
Buğday sert	5	30	5	38
Arpa	3	,5	3	38
Bakla	4	1	—	—
Yulaf	4	5	—	—
Nohut sıra	5	20	—	—
İç fındık	40	—	—	—

GELEN

Buğday	506 Ton
Arpa	2[illegible] ½ Ton
Yapak	[illegible] Ton
Tiftik	8 Ton
Mısır	17¼ Ton
Pamuk	24 Ton
Kuşyemi	20 Ton
İç fındık	22 Ton
Keten tohumu	47 Ton
Un	44½ Ton

DIŞ FIYATLAR

Buğday: Liverpul	5,87
Buğday: Şikago	4,93
Buğday: Vinipek	5,82
Arpa: Anvers	5,06
Mısır: Londra	3,84
Keten T.: Londra	8,07
Fındık G.: Hamburg	94,99
Fındık L.: Hamburg	94,99

Misafir Bahriyeliler Şerefine

Bugün Modada Deniz Yarışları Yapılıyor

İngiliz ve Türk Bahriyelileri Arasındaki Dostluk Maçını 3-1 Kazandık

Dünkü maçı takip eden misafir bahriyeliler

İstanbulun aziz misafiri Amiral Wells ile maiyeti erkânı ve İngiliz filosu subayları dün öğleden evvel şehrin görülecek yerlerini, müzeleri ve camileri gezmişlerdir. İstanbul Kumandan vekili Korgeneral Cemil Cahit, misafir ve dost Amiral şerefine Tarabyadaki Tokatliyan otelinde bir öğle ziyafeti vermiştir.

Dün saat 17 de Taksim stadyomunda İngiliz ve Türk bahriyelileri arasında bir futbol dostluk müsabakası yapılmıştır. Bu maçı, Türk bahriyelileri 3—1 kazanmışlardır. Tafsilâtı spor sayfamızdadır.

Misafirler bugün Modada yarışlarda bulunacaklar

Bugün, misafirlerimiz şerefine Modada deniz yarışları tertip olunacaktır.

İngiliz ve Türk subay ve askerleri Köprünün Haydarpaşa iskelesinden saat 14 te kalkacak bir vapurla Modaya gideceklerdir. Yarışa davetli olanlar saat 14 ten evvel vapura binmiş olacaklardır. 14,30 da da diğer bir vapur yine Köprüden hareket ederek doğruca Modaya gidecektir. Bu vapura diğer davetliler binecektir.

Yarışın nihayetinde seyirciler aynı vapurla Köprüye çıkacaklardır. Seyirciler Köprüye çıkarıldıktan sonra harp filosu kumandanı Amiral Mehmet Ali tarafından verilecek kok teyl partiye davetli olanlar ayni vapurlarla Yavuza gideceklerdir.

Modada öğleden evvel de kürek birincilikleri müsabakaları yapılacaktır.

Misafirlerimiz, yarın saat 10 da bir vapurla Büyükadaya geçeceklerdir. Harp filosu kumandanı Tuğamiral Mehmet Ali, Yatklüpte misafirler şerefine bir öğle ziyafeti verecektir.

Bir İngiliz Harp Gemisi Yugoslav Sahillerinde

Belgrat, 4 (A.A) — Dünyanın en büyük harp gemisi olan Ingiliz saffı harp kruvazörü Hood, Split'e gelmiştir. Askerî ve sivil makamat ile halk Ingiliz donanmasının mümessillerini hararetle karşılamışlardşr.

Dost Filoyu Teşkil Eden Harp Gemileri

Dost Ingiliz filosunun, limanımızı ziyarete gelen Despatch, Delhi hafif kruvazörleri ile Inglefield filottillâ rehberi ve Ilex, Isis muhripleri hakkında okuyucularımıza şu malûmatı veriyoruz:

Despatch hafif kruvazörü:

24 Eylül 1919 senesinde kızaktan inmiş olan bu gemi Büyük Britanya armadasının mevcut ve hali inşada olan 53 hafif kruvazöründen birisidir ve "D,, sınıfına mensuptur.

4850 ton hacmindedir. Yavuzdan 18250 ton küçük olup Hamidiyeden tam 1,000 ton büyüktür. Sürati satte 29 mildir.

Silâhları: 6 tane 15,2 lik topu vardır. Bu toplar 50 çap uzunluğundadır. Bu topların namluları 8,2 tondur. Attıkları merminin ağırlığı 45 kilogramdır. Mermi topun ağzını terketikten sonra ilk hızı saniyede 950 metredir.

3 tane 45 çap uzunluğunda 10,2 lik topu vardır. Ayni zamanda tayyare dafii olan bu topların namlu ağırlığı 2,1 tondur. Mermisinin ağırlığı 14 kilogram mermi ilk hızı saniyede 840 metredir. Ayrıca, 4 tane 4,7 lik tayyare dafii topla mücehhezdir. Bu topların namluları 0,25 ton mermi ağırlıkları 1,5 kilo mermi ilk hızı saniyede 570 metredir. Bunlardan sonra 2 adet "4,, lük dafi top gelir. Bu toplar da 4,7 lik toplar gibi 40 çap tulündedirler. Namlunun ağırlığı 0,5 ton. Mermi ağırlığı 0,9 kilo, mermi ilk hızı saniyede 615 metredir.

Bu kruvazörde ayrıca 10 adet Hava dafii ağır makineli tüfekle 53,3 lük 12 adet torpido kovanı vardır. Gemi tam hamule ile 2300 millik bir sahaya da hareket edebilir. Mahrukat olarak petrol kullanır makineleri 40,000 beygir kuvvetindedir. 144 metre uzunluğunda 14,8 metre genişliğindedir. Umku 5,0 metre mürettebatı 462 kişidir.

Delhi hafif kruvazörü:

23 Ağustos 918 de kızaktan inen bu gemi de ttamamile Despatch hafif kruvazörünün eşidir. Aralarında en küçük bir fark dahi yoktur.

Inglefield rehberi.

Ingilterenin en son harp gemilerindendir. 1455 ton hacmindedir.

Sürati 36 mildir. 5 tane 50 çap uzunluğunda 12 lik top, 7 makineli tüfek, 8 adet 53,3 lük torpido kovanile mücehhezdir.

Sini hareketi 6000 mil olup mahrukat olarak 470 ton petrol taşır. Makineleri 38000 beygir kuvvetindedir. 109 metre uzunluğunda 10,4 metre genişliğinde 2,6 metre umkundadır. Mürettebatı 175 kişidir.

Isis ve Ilex muhripleri

Ikisi de ayni tipte ayni sınıftandır. 1350 ton hacmindedirler. Süratleri saatte 35,5 mildir.

"4" er adet 50 çap uzunluğunda 12 lik topları "7" şer adet ağır makineli tüfekleri, 8 er adet 53,3 lük torpido kovanları vardır. 455 ton petrolle 6000 mil siai hareketleri mevcuttur. Makineleri 34000 beygir kuvvetindedir. 95 er metre uzunlukları, 10,1 metre genişlikleri, 2,6 metre umkları vardır. Mürettebat 145 er kişidir.

Almanya İle Yeni Ticaret Anlaşmaları İmza Edildi

Berlin, 4 (A.A.) — Alman DNB. ajansı Berlinde son günlerde cereyan eden Türk — Alman müzakerelerine bugün netice verileceğini, Türk - Alman iktısadî münasebetlerinin bundan böyle de müsait bir surette inkişafını temin edecek müteaddit anlaşma imza edilmiş olduğunu bildirmektedir.

Anlaşma bildirildi

Adana, 4 (Tan muhabirinden) — Almanyadaki bloke paralar hakkında imzalanan anlaşma, Mersin ofisine bugün bildirildi. Mersin tüccarı, blokelerini alacaklardır. Miktar 1,5 milyon liradır.

Ingilterenin Teklifleri Hazır

(Başı 1 incide)

rinde, konferansa iştirak eden bütün devletlerin kendi millî seyrisefainini himaye etmesini intaç edecek bir nevi birlikte çalışma sistemi tesisini ileri sürmesi pek muhtemeldir. Diplomatik mahafil, bu konferansa bir İtalyan delegesi gönderilmesine büyük ehemmiyet atfetmektedir. Zira, İtalyan iş birliği, bazı fena şayiaları bertaraf etmiye ziyadesile yardım eyliyecektir. Cenevreye giden İngiliz heyetine riyaset eyliyen Bay Eden, Akdeniz konferansına bizzat iştirak edecektir. Eğer İtalya da bu konferansa Kont Ciano'yu gönderirse, iki devlet adamı arasında bir görüşme ve binnetice İngiliz - İtalyan münasebetlerinin doğrudan doğruya müzakeresi fırsatı doğmuş olacaktır.

İtalya konferansı akamete mi uğratacak?

Fransız gazeteleri hâdise ile uzun uzadıya meşgul olmaktadır. Petit Journal gazetesi 27 temmuzdanberi Akdenizde taarruza uğrıyan gemilerin 20 den eksik olmadığını anlatıyor. Populaire gazetesi Italyanm konferansı akamete uğratacağını söylüyor, fakat bütün Akdeniz devletlerinin Fransa ve Ingiltere ile birlikte hareket edeceğini ilâve ediyor.

Madam Genevieve Tabouis, Oeuvre gazetesinde şunları yazıyor:

"Valencia hükûmeti Akdeniz konferansına çağırılmıyacağından haberdar edilmiştir. Ingiltere hükûmeti Valencia'yı davet ettiği takdirde Italyanm muhakkak surette ret cevabı ile karşılaşacağını takdir etmiştir. Fakat Italya hükûmeti bundan başka konferansa iştirak şartı olarak Franco'ya muhariplik hakkının tanınmasını istiyecektir. Ingiltere hariciye nezareti böyle bir şartı katiyyen kabul etmiyecektir. Herhalde Cenevrede söylendiğine göre Akdeniz konferansı eylülün 15 ve 16 sında toplanacaktır.

Beynelmilel bir filo teşkil edilmiyecek

Paris, 4 (A.A.) — Paris Soir gazetesi bir Akdeniz konferansı hakkındaki Ingiliz — Fransız plânının Akdenizde ticaret servesinin himayesi için beynelmilel bir filo ihdasını aslâ istihdaf etmediğini bildirmektedir.

Moskova, 4 (A.A) — Tas Ajansı bildiriyor. Izvestiya gazetesi, "Deniz şakavetlerinin ve Sovyet vapurlarına karşı yatpıkları tecavüzlerin cezasız kalacağını zanneden korsanlar buna göre iyi düşünsünler,, demektedir.

Yunan sularında batırılan

Londra, 4 (A.A) — Atinadan bildiriliyor:

Batırıldığı bildirilen Blagoev gemisinin şimdiye kadar batırılan Sovyet gemilerinin ikincisi olduğu malûm değildir. Moulakief adındaki Sovyet gemisi hakkında verilen malûmatta bir yanlışlık olduğu ve şimdiye kadar neşredilen mütenakıs haberlerin yalnız bir tek Sovyet gemisini istihdaf ettiği anlaşılmaktadır.

Amerikan filosu, uyanık vaziyette

Vaşington, 4 (A.A) — Bahriye Nezareti memurları Avrupadaki Amerikan filosunun Akdenizdeki torpilleme hâdiseleri neticesinde hâsıl olan gerginlik yüzünden uyanık vaziyette bulunduklarını beyan etmişlerdir.

Hatırlatıldığına göre Amerika hükûmeti bu meselelerde alâkasız ve bitaraf olmakla beraber, taarruz vaki olduğu takdirde bütün Ingiliz torpido muhripleri gibi Amerikan donanmasına mensup bütün gemiler de ateş edeceklerdir. Amerikan gemileri mültecileri nakil için vazife aldıkları zamanlar müstesna olmak üzere Fransız vesair bitaraf limanlarda bulunacaklardır.

Vekiller Heyetinin Bir Lûtfu

Ankara, 4 (TAN) — Kars vilayetinin iki kazasında, geçen seneki âfetler yüzünden zarar gören köylüler, Vekiller heyetinin bir lûtfuna uğramışlardır. Vekiller heyeti, bu vilâyete bağlı Arpaçay ve Çıldır köylerine ev, samanlık, ahır ve sair tesisatı yapabilmek için meccanen kerestelik ağaç dağıtılmasına karar vermiştir. Ziraat Vekâleti keyfiyeti Kars ziraat müdürlüğüne bildirmiştir.

İsmet İnönü İzmire Gitti

(Başı 1 incide)

bulunarak tekrar Floryaya dönmüşlerdir.

Başvekilimizin Izmire uğurlanma merasiminde Nafıa, Adliye, Dahiliye, Maliye, Millî Müdafaa Vekillerimizle Hariciye Siyasî Müsteşarı B. Numan Rifat Menemencioğlu, Londra Büyük Elçisi B. Fethi, Varşova Elçimiz Ferit, Tokyo Maslahatgüzarı Nebil, Vali Muhittin Üstündağ ve diğer askeri ve sivil erkân bulunmuşlardır.

Izmir vapuru, saat tam 15,30 da rıhtımdan halkın sürekli alkışları arasında ayrılmıştır.

Ismet Inönü, Izmirin 9 Eylül şenliklerinde bulunduktan sonra Ankara gidecektir.

Başvekil Çankırıda bekleniyor

Çankırı, 4 (Tan Muhabirinden) — Geç vakit öğrendiğime göre, Başvekilimiz Ismet Inönü, önümüzdeki hafta, Kastamonuya gitmek üzere Çankırıya gelecektir. Inönü, Çankırıda bir gece misafir olacak, Kastamonuda bir hafta kadar kalarak Inebolu, Taşköprü, Tosya ve Boyabât kazalarında tetkikler yapacaktır.

Karabükte inşaat gözden geçirilecek

Ankara, 4 (TAN muhabirinden) — İktısat Vekilimiz B. Celâl Bayar, yarın sabah (pazar) İş Bankası Umum Müdürü B. Muammer Erişle birlikte otomobille Zonguldağa gitmek üzere şehrimizden ayrılacaktır. B. Celâl Bayar, orada birkaç gün tetkikler yaptıktan sonra Ankaraya dönecek, bilâhare Başvekille birlikte Karabüke giderek yeni fabrikalar inşaatını gözden geçirecektir.

Başvekil, vapurda B. Numan Menemencioğlu ile görüşüyor

Maarif Vekili İzmirde

İzmir, 4 (Tan muhabirinden) — Maarif Vekili B. Saffet Arıkan, bugün şehrimize gelmiştir. Vekil, burada dört gün kalarak maarif işlerini tetkik edecek, bu sene satın alınan Amerikan kolleji binasında açılacak mektep üzerinde meşgul olacaktır. Öğrenildiğine göre, Ankara ve İstedrisat usulünün bu ders yılı başından itibaren İzmir mekteplerinde de tatbiki kararlaştırılmıştır.

İzmirde Son Piyasa Vaziyeti

İncir Rekoltesi 30 Bin Ton

Izmir (TAN) — Üzüm piyasasının birinci haftasına ait rapor alâkadarlarca hazırlanarak İktısat Vekâletine gönderilmiştir. Bu raporda izah edilen piyasa vaziyetini şu suretle hulâsa etmek kabildir.

1937 kuru üzüm mahsulü geçen yıldakinden yüzde kırk noksanile 40-45 bin tonu aşamıyacaktır. Piyasanın ilk açıldığı gün borsada 11-22 kuruştan 922 çuval üzüm satılmıştır. Geçen sene piyasa açıldığı gün 7-13 kuruş arasında fiyatla 3902 çuval üzüm satılmıştı.

Geçen ve bu seneki üzüm satışları fiyatı numara itibarile şöyle gösterilebilir:

Geçen sene	Bu sene	No.
8 — 8,50	11 — 12,75	7
9 — 9,50	13 — 14,75	8
10,5 — 11	14,5 — 17,75	9
12,5 — 13	17 — 21	10
— —	20 — 22,5	11
— —	23 — —	12

Görülüyor ki, bu yılın satış fiyatları, geçen yıldaki satış fiyatlarından her numarada 3—4 kuruş kadar yüksektir.

Geçen sene mahsulünden bu seneye devrolunan çekirdeksiz üzümün 5—6 bin çuval raddesinde olduğu tahmin edilmektedir.

İncir satışları

Son tetkiklere göre, 1937 incir rekoltesi 30 bin ton olarak tahmin edilmiştir. Bu mahsul için havalar müsait geçmiştir. Mahsul nefistir.

Bu sene incir piyasası açıldığı gün 9—10 kuruş arasmdan 1316 çuval elleme incir satılmıştır.

Geçen sene ise 9 kuruştan 162 çuval incir satılmıştı.

Bu ve geçen senenin yeni mahsul satış fiyatlarının mukayesesi:

Geçen sene	Bu sene	
9—9	9—10	birinci gün
7—9	8—15	ikinci gün
7—13	8—15	3 üncü gün

Geçen sene mahsulünden bu seneye devrolunmuş incir yoktur.

Hariciye Vekilimiz Atinada

(Başı 1 incide)

dutsuz olan, Önderine hürmet ve tazimlerinin arzını benden rica etmiştir. General Metaksas, ayni suretle aziz dostu Başvekil İsmet İnönüne en samimî dostluk selâmlarının iblâğını diledi. Yunanistan ile Türkiyeyi alâkadar eden bütün meseleler hakkında mevcut bulunan tam görüş mutabakatini bir kere daha gösteren mükâlemelerde bulunduğu, dostu Türkiye Hariciye Vekilinin Atinadan geçmesinden dolayı General Metaksas bana memnuniyetini ifade etmiştir. Derin tazimlerimle arzederim.

Dr. Tevfik Rüştü Aras

●

Doktor Tevfik Rüştü Aras
Türkiye Hariciye Vekili
Atina

Dost ve müttefik milletin Başvekili Ekselâns General Metaksasa, benim hakkımda ve İsmet İnönü hakkında size vâki olan beyanatından pek mütehassis olduğumu bildirmenizi rica ederim.

Bu beyanat telsizle İzmire müteveccihen vapurda bulunan İsmet İnönüne bildirilecektir.

Türkiye Hariciye Vekâleti de bu dostane beyanattan ayrıca haberdar edilmiştir.

K. Atatürk

●

Atina, 4 (A.A.) — Cenevreye gitmekte olan Türkiye Hariciye Vekili Tevfik Rüştü Aras bugün buraya gelmiş ve Başvekil B. Metaksas ile görüşmüştür.

Türkiye Hariciye Vekili Dr. Tevfik Rüştü Aras bu gece Atinadan hareket edecektir. Vekil, şerefine B. Metaksas tarafından verilecek hususî bir dinede hazır bulunacaktır.

Suat Davaz Delbos'la Görüştü

Paris, 4 (A.A) — Hariciye Nazırı B. Delbos Türkiyenin Paris Büyük Elçisi Suad Davaz'ı kabul etmiştir.

Tevkifhanede Bir Cinayet

(Başı 1 incide)

miye karar vermişler ve bunun için de kendi aralarında onar kuruş toplamışlardır. Öldürülen Fevzi bu kararа iştirak etmemiş ve on kuruşu da vermemiştir. Parayı toplamıya ön ayak olanlar, ayni kovuşta öldürme suçundan on beş seneye mahkûm olan ve fakat henüz evrakı temyizden gelmiyen Lâz Maksutla, ölüm kastile yaralamaktan suçlu Lâz Yusuftur. Öldürülen Unkapanlı Fevzi de ihtisas mahkemesi tarafından eroin kaçakçılığı suçu ile tevkif edilen 33 yaşlarında bir gençtir.

Badana münakaşası

Fevzi, dün sabah mevkuflardan avukat Meleti ile beraber karpuz yerken Lâz Yusuf yanma gelmiş:

— Arkadaş, kovuşu badana ettireceğiz. Şu on kuruşu ver. Yoksa kendin bilirsin, demiştir. Sert bir eda ile söylenen bu sözler Fevzinin gücüne gitmiştir. Fakat, henüz cevabını vermeden Yusuf küfürlerini de savurmıya başlamış ve bu suretle de kavga kızışmıştır. Yusufla Fevzi kavga ederlerken, Maksut ta işe karışmış her ikisi Fevzinin üstüne çullanmışlar, yumruk, tekme indirmiye başlamışlardır. Bir aralık Fevzinin boğuk sesi yükselmiştir:

— Ah yandım...

Fevzi, gırtlağını tutarak mütecavizlerin elinden kaçmıştır. Boğazından kan iki metre kadar uzağa fışkırıyor ve yanındakilerin üstlerini, başlarını da bulaştırıyormuş.

Tevkifhane idaresi, hâdiseden derhal haberdar olmuş, nöbetçi gardiyan Mustafa ile kontrolör memurları ve diğer gardiyanlar hemen dördüncü kovuşa koşmuşlar, yaralıyı tevkifhane hastanesine kaldırmışlardır. Fakat çok kan zayi ettiği için 8 dakika içinde ölmüştür.

Mangal ayağından yapılmış bıçak

Yapılan muayenede, Fevzinin gırtlağı soldan sağa doğru keskin bir âletle koparılmış olduğu görülmüştür. Bunun üzerine, gardiyanlar kovuşlarda arama yapmışlar ve başka bir kovuşta mangal ayağından bıçak şeklinde yapılmış kanlı bir demir parçası bulmuşlardır. Hâdise derhal müddeiumumiliğe bildirilmiş ve nöbetçi müddeiumumisi Bay İhsanla Tabibi adil Salih Haşim, Tevkifhaneye gi derek tahkikata başlamışlardır. Salih Haşim, cesedi muayene etmiş ve gömülmesine izin vermiştir.

Müddeiumumî İhsan, dün saat 17,5 'a kadar tevkifhanede tahkikatına devam etmiştir. Kavgaya iştirak eden Yusufla Maksut derhal karantina dairesinde ayrı ayrı yerlere konulmuştur. Müddeiumumî İhsan tahkikat neticesinde suçun Lâz Yusuf tarafından işlendiği neticesine varmış ve hakkında mükerrer tevkif kararı almıştır. Mangal ayağından bıçak yapmak hususunda ihmalleri görülen memurlar hakkında da tahkikat yapılmaktadır.

Hâdise, ölen Fevzinin ailesine haber verildiği için dün öğleden sonra kız kardeşi ve akrabası tevkifhaneye gelerek cesedini görmüşler ve kendilerinin gömmeleri için müsaade istemişlerdir.

Müddeiumumî Hikmet Onat ta hâdise ile yakından alâkadar olmuştur.

Japonya Notaya Cevap Vermiyor

(Başı 1 incide)

sı muktazi istisnaî malî ve iktısadî tedbirleri tasdik edecek olan Diyet meclisinin fevkalâde toplantısını akdettiğini beyan etmiştir.

Japon hükûmeti, meclise üçüncü munzam bütçesini takdim etmiştir. Hükûmet iki milyar 22 milyon 70 pen istemektedir.

Osaker gazetesi bugün Japonların maksatlarını anlatan bir makale yazmıştır:

Japonyanın maksadı ne imiş?

"Japonların dileği: Nüfus mahreç iptidaî maddeler, iktısadî mahreç Yoksa Japonya emparyalist değildir. Dileklerimiz kabul olunursa ne âlâ aksi takdirde nefsimizi müdafaa için her şeyi yaparız.

Japon gazetelerinden biri İngilterenin Japonya tarafından güdülen meşru emellere mukavemet edildiğini, hakikatte mücadelenin Japonya ile Çin arasında değil, Japonya ile İngiltere arasında vuku bulduğunu yazmaktadır.

Istanbul Yüksek iktısat ve Ticaret Mektebi

Ticaret Lisesı ve Orta Ticaret Mektebi Direktörlüğünden:

Müessesemiz yüksek, lise ve orta olmak üzere üç kısımdır. Ve her kısım derece derece devlete bağlı bilûmum iktısadî ve ticarî faaliyetlerle hususî iş ve ticaret hayatına; bankacılık, sigortacılık ve maliyecilik gibi kuvvetli muhasebe bilgisi ve iktısadî kültür istiyen işlere hazırlar.

Yüksek kısımda ayrıca dış ticaret ve konsolosluk gibi memleket harici iktısadi faaliyetlere hazırlıyan bir şube de vardır.

I — Yüksek kısım üç senedir. Kaydolunmak için:

Olgunluk imtihanında muvaffak olmuş lise mezunu olmak ve yahut herhangi bir ticaret lisesinden mezun olmak.

II — Ticaret lisesi biri ihzarî olmak üzere dört senedir. Kabul şartları:

A — Ortamektep mezunu yahut orta ticaret mekteplerinden mezun olmak.

B — 18 yaşını geçkin olmamak.

Dört senelik orta ticaret mekteplerinden mezun olanlar ihzarî sınıfı atlıyarak birinci sınıfa kaydolunurlar.

III — Orta ticaret mektebi dört senedir. Kabul şartları:

A — Ilkmektep mezunu olmak.

B — 15 yaşını geçkin olmamak.

Mektebin her üç kısmına 15 eylülden, 5 birinciteşrine kadar talebe kaydolunur. Kayit için müracaat bir istida ile olur. Kayit istidasına aşağıdaki vesikaların bağlanması lâzımdır. "Diploma, veya tasdikname asılları, nüfus cüzdanı, sıhhat raporu, aşı kâğıdı, iyi hal varakası ve dört fotoğraf,, Başka mekteplerden iki sene ayni sınıfta kaldığı için kaydi silinenler mektebin lise ve orta ticaret kısmına kabul olunmazlar. (5392)

Gümrük muhafaza genel komutanlığı Istanbul satınalma komisyonundan:

1 — 367 tane eğer takımının kapalı zarfla eksiltmesine istekli çıkmadığından 10, 9, 937 cuma günü saat 15 te pazarlığı yapılacaktır.

2 — Tasmlanan tutarı (20919) liradır.

3 — Şartname ve evsaf komisyondadır. Görülebilir.

4 — Isteklilerin ilk teminat olarak (1569) liralık vezne makbuz veya banka mektupları ve kanunî vesikalarile birlikte o gün Galatada eski İthalât Gümrüğü binasındaki Komutanlık Satınalma komisyonuna gelmeleri. (5288)

Kapalı Zarf Usuliyle Eksiltme İlânı.

Elâziz Nafıa Müdürlüğünden:

1 — Elâziz — Palu ve Elâziz — Keban yollarında Betonarme Alişan ve Çip Çayı köprüleri 64000 lira keşif bedeli mucibince ve kapalı zarf usuliyle eksiltmeye konulmuştur.

2 — Bu işe ait şartname ve evrak şunlardır:

A — Bayındırlık işleri Genel Şartnamesi.

B — Fennî Şartname.

C — Hususî şartname.

D — Eksiltme şartnamesi.

E — Keşif cetveli.

F — Birim fiat cetveli.

G — Proje.

H — Mukavele.

Istekliler bu şartname ve evrakı Vilâyet Nafia Müdürlüğünde görebilirler. Vekâlette Köprüler Dairesinde görebilirler.

3 — Eksiltme 7—9—937 tarihine müsadif Salı günü saat 15 de Elâzizde Nafia müdürlüğü odasında müteşekkil arttırma ve eksiltme komisyonunda yapılacaktır.

4 — Eksiltmeye girebilmek için isteklilerin 4450 lira muvakkat teminat vermesi ve bundan başka aşağıdaki vesikaları getirmesi lâzımdır.

A — Nafia Vekâletinden alınmış 937 senesi için muteber asgarî altmış bin liralık ehliyetname: Bu gibi köprü inşaatı yapmış olduğuna dair vesika.

B — 937 yılına ait Ticaret odası vesikası.

C — Inşaat müddetince Iş başında diplomalı bir muhendis bulundurağına dair taahhütname.

5 — Teklif mektupları yukarıda Uçüncü maddede yazılı saatten bir saat evveline kadar Komisyon Reisliğine makbuz mukabilinde verilecektir. Posta ile gönderilecek mektupları nihayet 3 üncü maddede yazılı saate kadar gelmiş olması ve dış zarfın mühür mumu ile iyice kapatılmış bulunması şarttır. Postada olacak gecikmeler kabul edilmez. (5537)

İstanbul Ziraat Mektebi Satınalma Komisyonundan:

Cinsi	Kilo Miktarı	Beher kilosunun Fiati Kuruş	Ilk teminatı Lira
Motorin	5500	6	
Benzin	4000	22	90.75

Mektebin mayıs 1938 sonuna kadar ihtiyacı olan yukarda miktarı yazılı motorin ve benzinin 13, 9. 1937 pazartesi günü saat 14 te açık eksiltmesi yapılacaktır. Eksiltme Istanbul Kültür Direktörlüğü binasındaki liseler muhasebeciliği nezdinde toplanan komisyonda olacaktır.

Isteklilerin şartnamede yazılı vesikalardan başka teminat makbuzu ile eksiltme saatinde komisyona gelmeleri, ilk teminatı belli günden evvel mektep müdürlüğünden alacakları yazı ile liseler muhasebesi veznesine yatırmaları ve şartnameyi mezkûr muhasebecilikte görüp öğrenmeleri. (5647).

Istanbul jandarma satın alma komisyonundan:

Miktarı	Cinsi	Tahmin bedeli Lira	Ku.	Ilk Teminatı Lira	Ku.
Metre					
8.000.000	Beyaz Makara Makine Ipliği	2616	00	196	20
2.000.000	Haki „ „ „	656	00	49	20
		3272	00	245	40

1 — Jandarma Dikim evi ihtiyacı için şartnamesine uygun 8.000.000 metre beyaz, 2.000.000 metre haki makara makine ipliği 16—9—937 tarihinde perşembe günü saat 15 de Gedikpaşadaki Jandarma satmalma Komisyonumuzda açık eksiltme ile satın alınacaktır.

2 — Tahmin ve ilk teminat bedelleri tutarı yukarıda yazılmıştır.

3 — Şartname her gün komisyonumuzda görülebilir.

4 — Isteklilerin şartnamede yazılı evrak ile belli gün ve saatte komisyonda bulunmaları. (5736)

Eski Feyziati

Yatılı **Boğaziçi Liseleri** Yatısız

Kız ve erkekler için ayrı bölüklerde: Ana — Ilk — Orta — Lise sınıfları

Ilk kısımdan itibaren yabancı diller

Talebe kaydı için hergün mektebe müracaat edilebilir, Istiyenlere tarifname gönderilir.

Arnavutköy tramvay caddesi: Çifte saraylar. Telefon — 36,210

Istanbul Gayrimübadiller Komisyonundan

D. No.	Semti ve mahallesi	Sokağı	Kapı No.	Cinsi ve hissesi	Hisseye göre muhammen K.	
1937	Aksaray Yeni Yalı	E. Orta Y. Çorbacı Başı	E. 2 Mü. Y. 14	Arsa	150	Açık Artırma
4357	Beylerbeyi	İstavroz Kalaycı	E. 7 Y. 9/1	Hasahır Bahçesi demekle maruf bostan	4000	Kapalı zarf
4580	Kuzguncuk	Avramacı	E. 7 Mü. Y. 22	Arsa	100	Açık Artırma
4876	Erenköy Bostancı	Değirmen yolu	E. 22-23-24	Tarla	1000	Kapalı zarf
7933	Feriköy Kısım İki	Gürcü Katolik kilisesi	E. 31 Mü.	Arsa	370	Açık Artırma
7991	Beyoğlu Yenişehir	Turşucu mahallen Mirmiran sokağı	E. ve Y. 27 mahallen 27 ve 27/1	İki bölük ahşap hanenin 15/60 his	250	„
7992	Arnavutköy	Yenimahalle	E. 16-16 Mü. Y. 60 Mahallen 18	Mahzenli Arsanın 3/8 his.	300	„
8053	Beyoğlu Pangaltı	Dolap dere	E. 114 Y. 102 mahallen 48	Arsa	280	„
8132	Yeşiköy Ümraniye	Bostan	E. 35	Ahşap hane ve bahçenin 1/3 his.	250	„
8337	Kuzguncuk	E. Menteş Bağı orta Y. Menteş bağı ve Bereketli	E. 3 Y. 7 mahallen 62-64	Ahşap hane ve bahçenin 1/6 his.	210	„
8355	Kadıköy Zühtüpaşa	E. Fener cad. Y. Yeni Açılan yol	E. 32/2	Arsanın 35/120 his.	220	„
8639	Aksaray Yeni Yalı	E. Orta Y. Çorbacı başı	E. 2 Y. 12	Arsa	150	„

Yukarda evsafı yazılı gayri menkuller on gün müddetle satışa çıkarılmıştır. İhaleleri 17, 9, 937 tarihine düşen cuma günü saat 14 tedir. Satış muhasıran gayri mübadil bonosiledir.

Yuva - ilk kısım

YENİ NESİL OKULU

Tesisindenberi talim ve terbiye sistemindeki ciddiyet ve intizam Istanbul Kültür Direktörlüğünün takdirine mazhar olmuş ve geçen senedenberi de resmî mekteplerle muadeleti tasdik buyurulmuştur.

Ecnebi dili tedrisine çok ehemmiyet evrilen bir müessesedir. Modern teşkilâtlı mükemmel bir yuva sınıfı vardır. Kayıtlara başlanmıştır. Pazartesi, çarşamba günleri öğleden sonra 14 ten 18 e kadar Cağaloğlunda Molla Feneri caddesindeki okula müracaat olunabilir.

Uzunköprü İskân Memurluğundan:

1 — Kaza dahilinde yapılacak göçmen evleri inşaatı için şartnamesine uygun 824690 adet yerli kiremit açık eksiltme suretile satın alınacaktır.

2 — Bunların muhammen bedeli 9483 lira 93 buçuk kuruştur.

3 — Eksiltme 8, 9, 937 tarihinde Uzunköprü İslâh dairesinde müteşekkil komisyon huzurunda ve saat 14 te yapılacaktır.

4 — Şartnameyi görmek istiyenler İstanbul, Edirne İskân Müdürlüklerine ve Uzunköprü, Keşan İskân memurluklarına müracaat etmelidirler.

5 — Taliplerin yüzde 7,5 teminatı yatırdıklarına dair makbuzları veya banka mektuplarile muayyen günde gelmeleri. (5863)

KADIKOY

"SEN JOZEF,,

FRANSIZ ERKEK LISESI

Yeni ders senesi, Eylûlün 8 inci Çarçamba leylî talebe için ve 9 uncu Perşembe günü neharî talebe için başlar. Kayıt muamelesi, Pazartesi gününden başka her gün saat 9 dan 11 1/2 a ve 14 den 18 e kadar yapılır. İlk tahsilini bitirip diploma alan talebe ORTA sınıflara girebilmek için ihzarî sınıfa kabul olunur.

Dr. İhsan Sami

TIFO AŞISI

Tifo ve paratifo hastalıklarına tutulmamak için tesiri kat'î, muafiyeti pek emin taze aşıdır. Her eczanede bulunur. Kutusu 45 kuruştur.

İstanbul üçüncü icra memurluğundan: Mahcuz ve satılması mukarrer 4000 adet muhtelif tenekenin birinci açık artırması 9, 9, 937 tarihine müsadif perşembe günü saat 12—14 ve muhammen kıymetinin yüzde 75 ini bulmadığı takdirde ikinci artırması 14, 9, 937 tarihine müsadif salı günü ayni saatte Ortaköyde Yalı sokağında No. 9 teneke fabrikasında yapılacağından mezkûr gün ve saatte mahallinde bulunacak memuruna müracaat lüzumu ilân olunur. (34895)

KAYI P— Beyoğlu 15 inci ilk ve İzmir Gündoğdu Fransız ilk mektebinden aldığım şehadetnameleri, kaybettim. Yenilerini alacağımdan hükümleri yoktur. — Azize Merey

Fatih İkinci sulh hukuk hâkimliğinden: Topkapı haricinde Yılanlı Ayazmada 85 No. da Sait vekili avukat Ömer Cemil tarafından Fatih Nişanca caddesinde 36 No. da Yaşar aleyhine tuz bedelinden yüz kırk altı liranın faiz, avukatlık, ücreti ve muhakeme masraflarile tutarının müteselsilen tahsili hakkındaki 937/386 dosya No. lı davanın 16, 7, 37 tarihli muhakeme celsesinde şahitler dinlenmiştir. Mezkûr gün gelmediğinizden hakkınızda gıyap kararı verilerek davanın bakılması 29, 9, 37 tarihine müsadif çarşamba günü saat 14 e bırakılmıştır. Yevmi mezkûrda bilasale veya bilvekâle hazır bulunmadığınız takdirde ahkâmı kanuniye dairesinde davaya bakılarak hüküm verileceğini bildirir işbu gıyap kararı 20 gün müddetle tebliğ makamına kaim olmak üzere hukuk U. M. K. nun 141 inci maddesine tevfikan ilân olunur. (34896)

Fatih ikinci sulh hukuk hâkimliğinden: Topkapı haricinde Yılanlı Ayazmada 85 No. da Sait vekili avukat Ömer Cemil tarafından Fatih Nişanca caddesinde 36 No. da Hüseyin aleyhine tuz bedelinden 146 liranın faiz, avukatlık ücreti ve muhakeme masraflarile tutarının müteselsilen tahsili hakkındaki 937/386 dosya No. lı davanın 16, 7, 37 tarihli muhakeme celsesinde şahitler dinlenmiştir. Mezkûr gün gelmediğinizden hakkınızda gıyap kararı verilerek davanın bakılması 29, 9, 37 tarihine müsadif çarşamba günü saat 14 e bırakılmıştır. Yevmi mezkûrda bilesale veya bilvekâle hazır bulunmadığınız takdirde ahkâmı kanuniye dairesinde davaya bakılarak hüküm verileceğini bildirir işbu gıyap kararı 20 gün müddetle tebliğ makamına kaim olmak üzere hukuk U. M. K. nun 141 inci maddesine tevfikan ilân olunur.

Çalışamıyor, Devasız Bir Derde Uğramış Gibi Meyustur

Düşünmüyor ki bir iki kaşe

NEVROZİN

onu bu yarım baş ağrısile sinir ağrılarından kurtarmıya kâfi gelecektir.

NEVROZİN

Bütün ağrı, sızı ve sancıları derhal dindirir. Soğuk algınlıklarına, gripe, romatizmaya, baş ve diş ağrılarına, nezleye, sinir, adale ve bel ağrılarile kırıklığa karşı bilhassa müessirdir.

İcabında günde 3 kaşe alınabilir.

LİMON ÇİÇEKLERİ

Hasan ve Nesrin Kolonyaları

Türkiyede en çok satılan ve Avrupa ve cihan tarihinde misli ve menendi olmıyan kolonyadır. Bir damlası limon bahçesidir. 90 derecedir.

Nesrin ve Hasan Losyon ve Lavantaları

Yasemin, leylâk, divinya, revdor, şipr, fujer, ful, menekşe, suar de Paris, Origan, Krep, dö şin, dağ çiçeği, zambak, sünbül, lâle, milflör, nergis, güller, amber, fulyalar, senk flör, çiçek demeti, nadya, neroli, şanel, amorita, kadın eli, flör damur, skandal, florami, müğe, losyon ve lâvantaları bir nadirei san'attır.

Hasan deposu: Istanbul, Beyoğlu, Karaköy, Beşiktaş, Divanyolu, Ankara, Eskişehir, Malatya, Kayseri şubeleri ve satış yerlerile bilcümle tuhafiye, bakkaliye ve eczanelerde bulunur. Mutlaka Hasan ismine ve markasına dikkat.

RADYOLİN İLE

Sabah ve akşam her yemekten sonra Mutlaka dişlerinizi fırçalayınız.

Zira bir veya iki defa yapılan her iş mutlaka yarım demektir ve bu kadarile dişlerin sıhhatini tam temine imkân yoktur.

Yemeklerin kırıntıları, salyanın ifraz ettiği mikroplar, dışarıdan alınan muzır mevad karşısında dişler ve diş etleri eğer mütemadiyen temizlenmezse bozulmağa ve çürümeğe mahkûmdur. Çürük dişler, mide ve barsak ihtilâtlarından zatürreeye kadar her nevi hastalığa yol açabilir.

RADYOLİN

ile muhakkak sabah, akşam ve her yemekten sonra yahut hiç değilse günde 3 defa fırçalamak şartile

Sofraya oturmadan evvel

Mide guddelerinin ifrazatını tahrik etmek, iştahı açmak ve iyi bir hazım hazırlamak için

En mükemmel bir kuvvet ve sıhhat iksiri olan

QUİNA LAROCHE

dan küçük bir kadeh içiniz.

Bütün eczanelerde satılır.

513 C

KANZUK MEYVA TUZU

EN HOŞ VE TAZE MEYVALARIN USARELERİNDEN İSTİHSAL EDİLMİŞ TABİİ BİRMEYVA TUZUDUR.

Emsalsiz bir fen harikası olduğundan tamamen taklid edilebilmesi mümkün değildir. Hazımsızlığı, mide yanmalarını ekşiliklerini ve muannid inkıbazları giderir. Ağız kokusunu izale eder. Umumî hayatın intizamsızlıklarını en emin surette ıslah ve insana hayat ve canlılık bahşeder.

İNGİLİZ KANZUK ECZANESİ
BEYOĞLU — İSTANBUL

LİON MAGAZASI

Mühim

İNŞAAT

ve

TEBEDDÜLAT

dolayisile

görülmemiş Tenzilât

Istiklâl ceddesi

Ingiliz "HiGH SCHOOL„ Mektebi

Nişantaşı — İstanbul Telefon 41078

Derslere 22 Eylülde başlanacaktır

Kayıt ve kabul muamelesi, Cumartesi ve Pazardan maada hergün saat 10 dan 12 ye kadar mektepte yapılmaktadır.

KREM PERTEV

Hiç şüphe etmeyiniz.

Sizi de

Gençleştirir.

Eti Banktan Mühendis Aranıyor

Makine ve tesisat şubemizde çalışmak üzere Almanca lisanına vukufu olan

Makine veya Elektrik mühendisleri

aranmaktadır. Müracaatlar tahriren (Eti Bank Ankara) adresine yapılmalıdır.

BEOGRAD

Beynelmilel Daimî Ilk Sergi

11 — 21 Eylül 1937

Her türlü malûmat ve izahat için

Galata, Frenkyan Hanında

DABKOVİÇ ve Şki

Vapur acentasına müracaat edilmesi. Telefon: 44708

Samsun Şarbaylığından:

Belediyemiz Elektrik Santralı ve şebekesi için alınacak 11 kalem muhtelif yedek parça ve tahtelârz kablo hata mesaha âleti kapalı zarf usuliyle eksiltmeye konulmuştur.

1 — Umumunun muhammen bedeli 7906 liradır.

2 — Muvakkat teminat akçesi 592 lira 95 kuruştur.

3 — Ihale 7—10—937 tarihine rastlıyan Perşembe günü saat 15 de Daimî Encümen huzurunda yapılacaktır.

4 — Bu işe ait evrak şunlardır:

A — Satın alınacak yedek parça ve tahtelârz kablo hata mesaha âletinin evsafını gösterir fennî şartname.

B — Eksiltme şartnamesi.

C — Bu evrakı görmek isteyenler Samsun Belediye Elektrik işletmesinde ve Istanbul Belediyesi heyeti fenniyesinde görebilirler.

5 — Istekliler 2490 No. lu kanunda yazılı evsafı haiz olacaklardır.

6 — Talipler teklif mektuplarını ihale günü saat 14 de kadar Samsun Belediyesi Encümen Riyasetine tevdi etmeleri lâzımdır. Bu müddetten sonra verilecek teklif mktupları kabul edilmez.

Gümrük Muhafaza Genel Komutanlığı Istanbul Satınalma komisyonundan

1 — Fort Marka 9 Kamyonun 22—9—937 Çarşamba günü saat 15 de kapalı zarfla eksiltmesi yapılacaktır.

2 — Tasmlanan tutarı 23400 liradır.

3 — Şartname ve evsaf Komisyondadır. Görülebilir.

4 — Isteklilerin Ilk teminat olarak 1755 liralık vezne makbuzu veya Banka mektupları ve kanunî vesikalariyle birlikte o gün saat 14 de kadar teklif mektuplarını Galata Eski Ithalât gümrüğü binasındaki komutanlık Satınalma Komisyonuna vermeleri. (5638)

Neokalmina

GRİP - NEZLE - NEVRALJİ

BAŞ ve DİŞ ağrıları - ARTRİTİZM

Sahibi: Ahmet Emin YALMAN. Umumi Neşriyatı İdare Eden: S. SALİM