CUMARTESİ
4
EYLÜL
1937

TANEVİ
Istanbul Ankara Caddesi
TELEFON : 24318, 24319, 24310
TELGRAF : TAN, ISTANBUL
UÇUNCU YIL — No. 854
5 KURUŞ

TAN

BAŞMUHARRİRİ: AHMET EMİN YALMAN

Yeni Çocuk Ansiklopedisi

95 Cilt Kuponu — 30 kupona mukabil bir cilt (300) kuruştur.

Cüz Kuponu 241 — 10 kupona mukabil bir cüz 7½ kuruştur.

Bir Ingiliz Mütehassısile Konuştuk

Akdenizin Korsanlardan Temizlenmesi İşi O Kadar Uzak Bir Mesele Değildir

Tahtelbahire Karşı Torpido Muhribi

Mütehassıs Ilave Ediyor: Deniz Altında Altı Mil Süratli Tahtelbahir Bir Torpido Ile Boy ölçüşemez

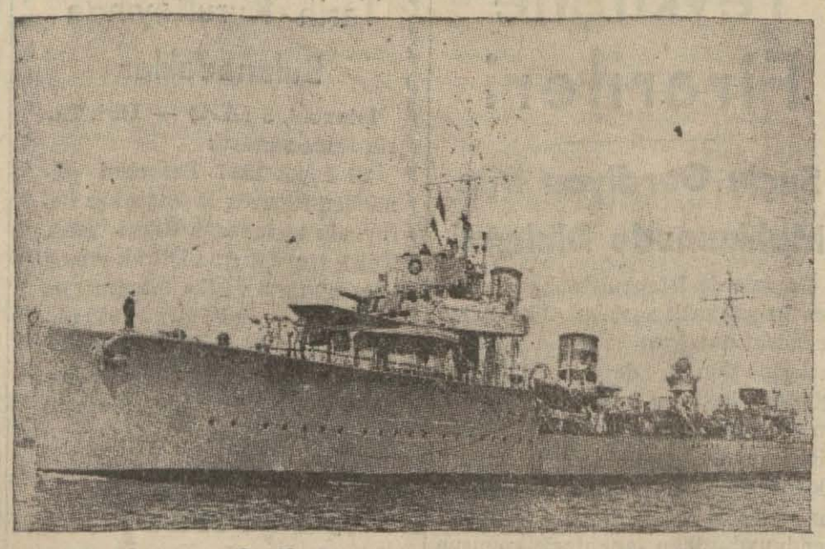

Korsan tahtelbahirin taarruzuna uğrıyan İngiliz torpido muhribi Hawok

"Bir milyon İngiliz lirası verseler, İngiliz torpido muhriplerinin aradıkları bir denizaltı gemisinde bulunmak istemem.„

Cihan harbinde dört sene Alman denizaltı gemilerine karşı avcılıkla meşgul olmuş bir Ingiliz mütehassısı dün bu sözleri bir muharririmize söylemiştir.

Mütehassısla Akdenizdeki son korsanlıklar hakkında konuştuk. Bize dedi ki:

"— Bir Ingiliz harp gemisine, bir denizaltı gemisi torpil atmıştır. Ilk

(Arkası 10 uncuda)

Manevra Cephesinden Ilhamlar: 8

Dünün Fena Mirası

Ahmet Emin YALMAN

Hayatımızın hangi kısmı Cümhuriyet yollarından ilerliyor, hangi kısmı henüz eski idareden kalma yollarda israflara uğruyor?

Bu sualin cevabını aramak için etrafı gözden geçirdiğimiz zaman en ziyade üzerinde duracağımız saha, hergünkü idare hayatının işleyişidir.

Tamamile düne ait olan bu işleyiş tarzı değişmeyince hayatımızdaki bütün iyilik hareketleri birer hamle mahiyetini muhafaza edecek, bütün cephe üzerinde serbest, hızlı ve feyizli bir inkişaf şeklini alamıyacaktır.

İnsan bu manzaraya çok acıyor. Çünkü Türk milletinin istidadı o şerefe dökülecektir. yeni ruh nereye tam bir su [illegible] görüyoruz.

Hayati kudreti bu kadar parlak imtihanlardan geçen bir muhitte neden eski devrin ananeleri ve zihin itiyatları teşebbüs ve inkişafı kırsın? Hayata ait canlı ve mühim gayeler, neden bir kırtasiye sisteminin mefruz ve ölü hedeflerine feda edilsin? Neden eski devrin başlıca vasfı olan vasilik iddiası ve emniyetsizlik duygusu yüzünden birçok canlı Türk kuvvetleri mahpus bir halde kalsın? Neden terakkinin baş yoldaşı olan zaman, hayatımızın içinde en mühim bir mevkie lâyik görülmesin?

Zaman, hareket halinde bir milletin tasavvur edebileceği en büyük kıymettir. Hakikaten bu kıymeti bütün insanlara müsavi bir mikdarda takdir etmiştir. Fakat kimi zamanı en büyük kıymet sayarak iyi kullanırlar. Kimi de zamanı türlü türlü tâli endişelere feda ederler.

Biz fevkalâde saydığımız işlerde zamanı öyle bir şekilde kullanmayı biliyoruz ki tarih bunun ikinci bir misalini görmemiştir. Buralarda hürriyet ve inkılâp ruhu parlak bir surette hâkimdir. Hayatımız 400 kilometre süratli tayyareler gibi işliyor.

Fakat ayni memlekette idarî hayatın herhangi makinesi, kağnı süratile gıcırdayıp gidiyor. Vatandaşlar ıstırap duyuyorlar ve kısmen küskün kalıyorlar. Yabancılar fevkalâde sahalarda gördükleri sürate mukabil hergünkü hayattaki yavaşlığı görünce kazandığımız büyük haricî itibarı kısmen kaybediyoruz.

Hayatın her şubesi idare makinesine ayak uydurmıya mecbur olduğu için bu yüzden iktısadî hayatımızın verimi de düşkün kalıyor.

Memurlarımızın hepsi, rejimin arzu edebileceği seviyede değildir. Belki de eski itiyatlara esir kalarak vazifesini, namuslu ve dürüst bir Türk memuru diye karşılamıyan unsurlara da tesadüf edilebilir. Fakat vasilik ve emniyetsizlik sistemi sayesinde bu mahzurların önüne geçilebilir mi?

Bunu hiç zannetmiyoruz. Aksine olarak ucu bucağı bulunmıyan kırtasî

(Arkası 10 uncuda)

TİCARET MUVAZENEMİZ NASIL?

Iktısat Vekili Çok Mühim Izahat Verdi

Almanyadaki 30 Milyon Bloke Paramıza Mukabil Almanlar Bize 34 Milyonluk Veresiye Mal Sattılar

Merkez Bankası Kliring Hesaplarını Neşretti

İktısat Vekilimiz Celâl Bayar, haricî ticaret bilânçomuzun mühim bir faslını teşkil eden Kliring hesaplarımız hakkında, yeni beyanatta bulunarak açık rakamlar söyledi. Ayrıca Cümhuriyet Merkez Bankası tarafından tutulan hesap hülâsaları da bildirildi.

Bay Celâl Bayarın beyanatına göre bu sene temmuzunun 28 inci günü Cümhuriyet Merkez Bankasındaki Kliring hesaplarının bakiyesi 28 buçuk milyon liralık bir blokaj göstermektedir. Alâkadar memleketlerin Türkiyeye veresiye sattıkları malların bedeli de altı buçuk milyon lira kadardır. Ayni tarihte Almanyada 30 buçuk milyon liralık bloke paramız vardı. Fakat birkaç ay evvelisine nazaran bu rakam 44 küsur milyon lirayı bulmuştu. Ancak bizim Almanyadaki 30 milyon liralık bloke paramıza mukabil Almanların bize veresiye sattığı mallar yekûnu 34 milyon liradır.

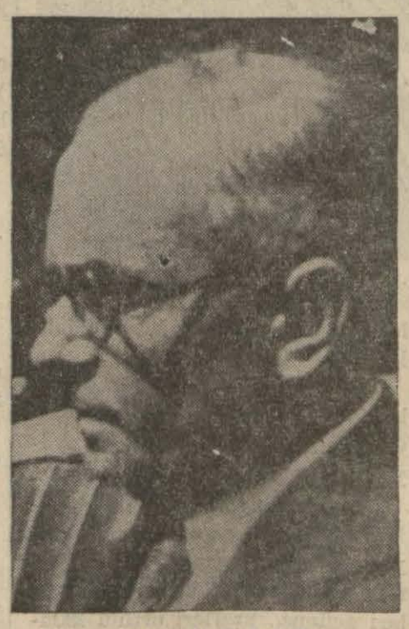

İktısat Vekili Celâl Bayar

Berlinde yapılan Alman - Türk ticaret müzakerelerine gelince; bloke paramızın eritilmesi için bir protokol imzalanmış bulunuyor. Ayrıca bir de ticaret anlaşması müzakeresi yapılmaktadır.

Iktısat Vekilimizin beyanatının tam metniyle, Cümhuriyet Merkez Bankasının Kliring hesap hulâsaları, bütün teferruatiyle birlikte dokuzuncu sayfada, ekonomi kısmımızdadır.

B. Celâl Bayar Buraya Geliyor

Ankara, 3 (TAN) — Iktısat Vekili B. Celâl Bayar, Pazar günü Istanbula hareket edecek ve Başbakanın Izmir seyahatinde, beraberinde bulunacaktır.

Bayan Âfet Çok Takdir Kazandı

Profesör Bayan Afet ilmî bir tez okuyor..

(Romanyadaki kongre münasebetile Romen matbuatının hararetli neşriyatına ait tafsilât üçüncü sayfadadır.)

Boyabat Bir Felâkete Uğradı

Ankara, 3 (TAN) — Son dakikada buraya gelen bir telgrafta Boyabat kazasından bir felâket haberi verilmektedir. Bugün oraya çok şiddetli yağmurlar yağmış ve bir sel olmuş tur. Sel, kazanın çorak köyünü tamamen istilâ etmiş, bir çok evleri yıkmış ve bir köprüyü sökmüştür. Halk canını kurtarabilmiş, yalnız bir kız çocuğu boğulmuştur. Ayrıca yirmi manda telef olmuştur.

Küçücük Ülkü İyileşti

Atatürkün manevî evlâdı küçücük Ülküsü son günlerde bir hastalık geçirmiştir. Küçük yavruyu çok seven Büyük Şef bundan dolayı günlerce derin bir teessür ve üzüntü duymuşlardır.

Memnuniyetle haber aldığımıza göre sevimli ve zeki yavrunun hastalığı iyiliğe yüz tutmuştur. Küçük Ülkü için tam ve seri âfiyet dileriz.

Doktor Aras Cenevreye Gitti

Pireden Geçerken Temaslar Yapacak

Hariciye Vekili Dkotor Tevfik Rüştü Aras, Milletler Cemiyetinin 10 Eylül toplantısında bulunmak üzere dün Rodi vapurile Cenevreye doğru yola çıkmıştır.

Galata rıhtımında Riyaseti Cümhur nâmına genel sekreter Bay Hasan Rıza, Başvekil nâmına hususî kalem direktörü Vedit, Hariciye Siyasî müsteşarı Numan Menemencioğlu, Tahran Büyük Elçisi Enis ve diğer hariciye erkânı tarafından uğurlanmışlardır.

Diplomatik heyetin birçok uzuvları da teşyie gelmişlerdi. Japon Büyük Elçisi, Afgan, Romanya, Mısır, Irak elçileri, Sovyet ve Yunan maslahatgüzarları ve diğer diplomatlar bu arada idi.

Hariciye Vekili rıhtıma geldiği zaman vapurun hareketine bir çeyrek vardı. Doktor Aras, bu müddet zarfında hemen her sefirle ayrı ayrı konuştu. Hariciye erkânından her birile ayrı bir işten konuşmak imkânını buldu.

(Arkası 10 uncuda)

Sovyetler Çok Kızdı

Korsanlığa karşı müşterek cephe kuruluyor

İngiliz Filosunun 11 inci Fırkası Meçhul Tahtelbahiri Arıyor, İtalyanın Müşterek Cepheye İştiraki Şüpheli

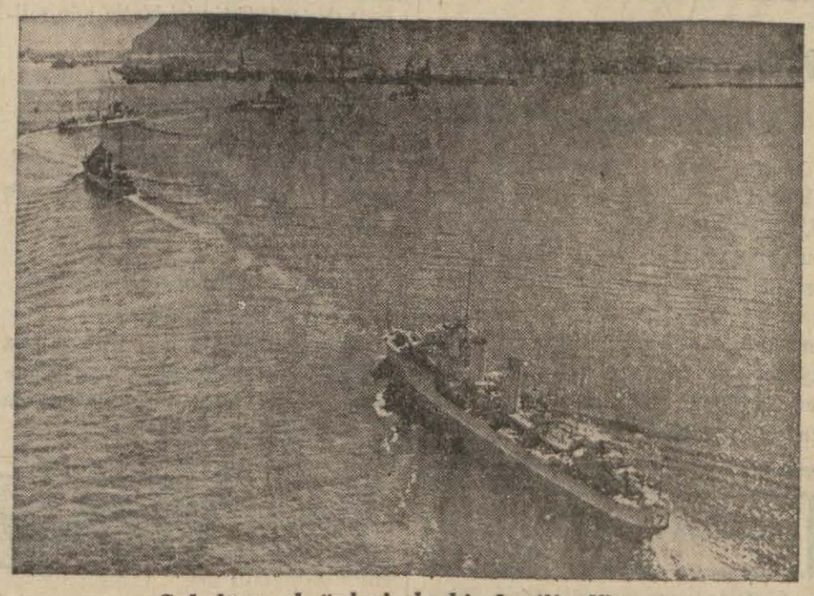

Cebelüttarık önlerinde bir Ingiliz filosu

Londra, 3 (TAN) — Bugünün en mühim meselesi Akdenizdeki maskeli korsanlıktır. Bütün Avrupa bu vahim hâdiselerin doğuracağı fena neticeler ile meşgul olmaktadır. Bütün Sovyet Rusya, korsanlık hâdiseleri yüzünden ayaklanmış bulunuyor.

Ege denizinde Yunan Skyros adası civarında torpillenip batırılan Sovyet vapuru ile Timiriazot vapurunun batırılması, bunun en belli başlı sebebidir. Bu yüzden bütün şehirlerde, fabrikalarda, askerî birliklerde ve kolhozlarda, bu korsanlık hâdiselerini protesto eden mitingler yapılmıştır. Torpillenen son Rus vapuru olan Molegeov 2000 ton hacminde idi. Röyterin Atinadan aldığı haberlere göre, vapur Yunan kara suları haricinde torpillenmiştir.

İngiltere son korsanlık hâdiseleri

(Arkası 10 uncuda)

Iki Dost Filo Arasında

Misafir Filoda Bir Kabul Resmi Yapıldı

Dost Filonun Amirali Dün Taksim Âbidesine Çelenk Koydu

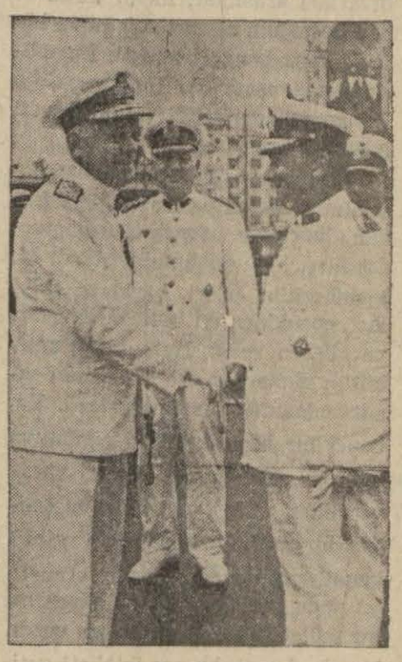

Amiral Wells ve Amiral Şükrü Okan

Istanbul limanının sevgili misafiri olan dost Ingiliz filosu adma dün Taksim âbidesine merasimle çelenk konuldu.. Filo mürettebatından dolgun yekûnlu bir müfreze , dün saat 9,15 de Dolmabahçeye çıktı, oradan bir de niz zabitimizin refakatile Taksime gidildi. Abide önünde bizim de bir deniz müfrezemiz yer almış bulunuyordu. Ingiliz bahriye kıtası âbide önüne muntazam yürüyüşle geldi, selâm vaziyeti aldı ve bu sırada filo kumandanı Amiral Wells âbideye güzel bir çelenk koydu. Merasimde Istanbul kumandan vekili General Cemil Cahit, deniz kumandanı General Ihsan, İstanbul deniz kumandanı, Albay Mahmut hazır bulunuyorlardı.

Çelenk konulduktan sonra âbidenin hâtıra defteri misafir Amiral tarafından imzalandı.

Bundan sonra donanma kumandanı Amiral Mehmet Ali tarafından Yavuz zırhlımızda Ingiliz Amirali şere-

(Arkası 10 uncuda)

Yıldızdan San Remoya

IKINCI KISIM No. 30

HAİNLERİN ÂKIBETİ

Silâhlı Askerler Bu İhanet Kafilesinin Etrafını Sardı

Yazan: S. S.

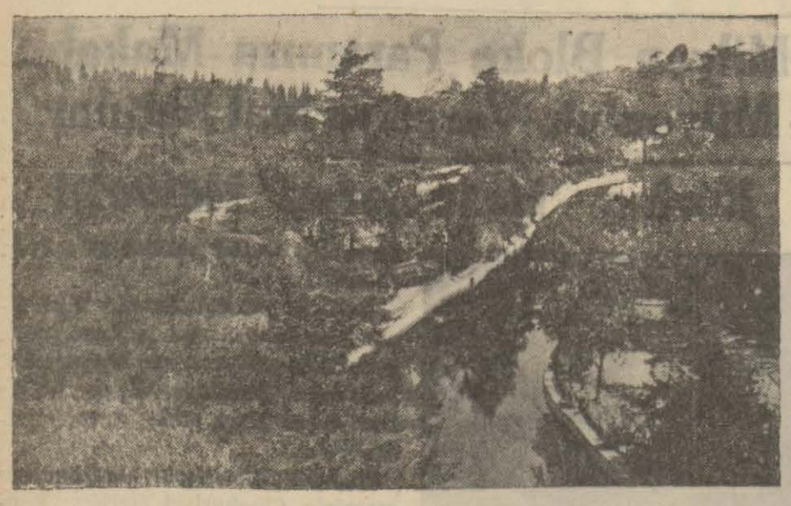

Yıldız sarayındaki meşhur havuz

— Ya, yolda millîcilerin eline geçersek?..

Bu sözler, işitenleri titretmişti.

Dörder olmuşlardı. Fakat bu dörder oluşta da yine bir fecaat vardı. (tetkiki seyyiat komisyonu reisi ferik paşa hazretlerile, kapıcı Abdullah çavuşu.. Kuvayi inzibatiye erkânı harbiye reisi ile Aksaray imamı Memiş hoca.. Kiraz Hamdi Paşa ile sakallı Rıfkı.. Vaktile koskoca bir ordunun menzil müfettişliği gibi mühim ve şerefli vazifesini ifa eden bir miralay ile, Meşihat dairesi odacılarından Eginli Murtaza.. Üç ay evvel (Istanbul Şehremini) olan bir (Paşa) ile, Bozkır âsilerinden Deli Abdullah.. Yanyana durmuşlardı.

Arada, yalnız bir noksan vardı. O da, (yaveri hassı şehriyarî, birinci ferik Kiraz Hamdi) idi. Bu zat; ötekilerin müreffehen ve muazzezen otomobillerle gönderilip te, kendisinin burada, bir Ermeni tercüman karşısında, bir alay cavalacoz adamla (top olup hizaya gelmeyi) gururuna yedirememiş.. kendisi gibi (mümtaz bir zat) e yapılan bu muameleyi protesto etmek için usullacık arkadaşlarının arasından sıyrılarak doğruca sefarethane binasına gitmişti.

İhvan, dörder olmuşlardı. İçlerindeki askerlerin himmeti le bir hizaya gelmişlerdi. Ingiliz yüzbaşısı, elindeki kısa bambo değneği yukarı kaldırmıştı. Ilk sıradakilerin omuzlarına dokuna dokuna saymıya başlamıştı.

Sayma, bitmişti. Zabit, bir emir vermişti. Tercüman Efendi, bu emri şöylece tercüme etmişti:

— Yüzbaşı Bey buyurorlar ki.. Bunda, böyle sus pus olup kalacaksınız. Tâ ki, biraz sonra kamyonlar gelecek.. Sizi alıp götürecek.

Sarıklı boşboğazlardan biri, sormuştu:

— Tercüman Beyefendi!.. Hani şu, sorması ayıp değil a.. Zabit Efendi Hazretlerinden şöylece bir istifsar buyursanız. Acaba vapura Salıpazarından mı.. yoksa, Galata rıhtımından mı bineceğiz?..

Tercüman, alaylı bir lisanla mukabele etmişti:

— Ne vapuru, Imam efendi?..

— Canım, tercüman bey.. Cümle ihvan, doğruca buradan vapura gidecek değil miyiz?

— Hayır!

— Ya, şimdi.. Kamyonlar gelecek, sizi alıp götürecek; buyurmuştunuz.

— Evet amma.. Vapura değil.

— Ya, nereye?..

— Taş kışlaya...

Boş boğaz hoca ile birçokları, hayretlerinden taş kesilmişlerdi. Yalnız, arka saflardan birinden;

— Buyurun cenaze namazına..

Diye, garip bir ses yükselmişti.

Zabitle tercüman, konuşa konuşa gitmişlerdi. Aldıkları emir mucibince, toplu nimamı bozmıyan paşalar, beyler, şeyh ve hoca efendilerle kapıcı ve odacı ağalar, oldukları yere çömelmişler:

— Taşkışlaya, ha... Bu işin sonu bir hoşa benziyor amma.. Hemen Cenabı Mevlâ encammı hayır eyliye..

Diye, dertleşmiye girişmişlerdi.

Artık ortalık kararmış. ışışlar yanmıştı. Biraz sonra, sefaretanenin demir parmaklıklı büyük kapıları açılmış.. üzerleri örtülü kamyonlar birer birer içeri girmiye başlamıştı.

Kamyonlardaki silâhlı Ingiliz askerleri yere atlamışlar.. daha hâlâ toplu nizamla duran, bu ihanet kafilesinin etrafını sarmışlar.. yirmişer yirmişer ayıra - rak kamyonlara bindirmiye başlamışlardı.

Bu da ayrıca bir kepazelik teşkil etmişti. Kamyonlarda oturacak yer ler olmadığı için, bu adamlardan ba zıları bağdaş kurmuş, oturmuş.. Ba zıları da diz çökmüşlerdi.

Silâhlı Ingiliz askerlerinin bindik leri kamyonlar da dahil olmak üzere, sekiz kamyon, bir katar halinde hareket etmişti. Beyoğlu caddesini dolduran halkın mütecessis na zarlarile takip edilerek doğruca taş kışlaya gitmişlerdi .

Kışlanın alt katındaki büyük koğuşlardan biri, bunların ikametlerine tahsis edilmişti. Yalnız, başta miralay Sadık Bey olmak üzere, kalbur üzerine gelen on beş kişi ayrılarak üst kattaki zabit odalarına yerleştirilmişlerdi.

Burada da bir İngiliz gedikli çavuşu gelmiş; tercüman vasıtasile şu emri vermişti:

— Yarın, aranızda beş kişiden mürekkep bir idare heyeti teşkil edeceksiniz. Ve bunların içinden de bir reis seçeceksiniz. Bu komite, aranızdaki intizamı temin edecek.. Bizimle de, yalnız o reis temas edecektir.. Yarın saat dokuzda geleceğim. Reisinizle görüşeceğim.

Akıllara hayret veren cihet şurasıdır ki o gece Taşkışla kovuşunun dıvarları arasında; hiçbir akıllı insan kafasının almıyacağı garip bir münakaşa başgöstermişti. Bu mücadelenin esası da, Ingiliz gedikli çavuşunun emrettiği (idare heyeti intihabı) meselesi idi.

Şu anda ,ot minderler üzerine serilmiş battaniyelere bağdaş kuran, diz çöken, uzunca oturan şu efendiler, hiç düşünmüyorlardı ki; kendilerinin evleri, barkları, çoluk ları, çocukları, iyi kötü birer işleri ve güçleri vardı. Halbuki şu anda bütün bunlardan, ve ailelerinin saadetinden mahrum kalmışlar... Yabancı bir bayrak altına sığınmıya mecbur olmuşlardı... Artık vatan ve millet, - fena şeyleri hazmetmiyen bir midenin kusuntusu gibi - kendilerini içinden fırlatıp atmıştı. Şu anda kendilerini benimsiyen ne bir millet ve ne de bir vatan vardı. Ve.. başlarına bu acı felâketi getiren de, yalnız ve yalnız (ihtiras)tı:

(Arkası var)

İstimlâkler Nasıl Yapılacak?

Bina ve Arsa İnşaatı İçin Proje Yapılıyor

Şehir plânının tatbiki esnasında şehirde arsa ve bina inşaatı hakkında bir kanun projesi yapılmaktadır. Buna göre, istimlâklerden sonra yapılacak satışlar mahdut arttırma usulile olacak ve behemehal eski arsa veya bina sahiplerinin arttırma istekleri birinci derecede kabul edilecektir.

Istmlâkten sonra satılan yerlere beş yıl içinde arsa sahiplerinin bina yaptırmaları mecburî kılınmıştır. Yaptırmadıkları takdirde arsa belediyeye geçecektir. Istimlâkten sonra şehrin ifraz haritası belediyenin murakabesi altında behemehal mütehassıs bir he yete yaptırılacaktır.

Bütün satışlar evvelâ mahdut arttırma, sonra umumî arttırma olacaktır. Yolların iki tarafına rastlıyan bina - lar, arsaların bütün derinliklerine kadar istimlâk olunacaktır.

Festival Heyetleri Yerlerine Dönüyorlar

Son Istanbul festivaline iştirak eden Romen ve Bulgar heyetleri dün memleketlerine gitmişler, Belediye tarafından uğurlanmışlardır. Bugün de diğerleri gideceklerdir.

İkamet Tezkerelerini Değiştiren Ecnebiler

Türkiyede oturan ecnebiler hakkındaki kanunun meriyete girmesi üzerine, üç gündenberi Emniyet dördüncü şube müdürlüğüne ikamet tezkerelerini değiştirmek üzere binden fazla müracaat yapılmıştır. Uç gün içinde değiştirilen tezkereler 800 kadardır.

SÜREKLİ YAĞMURLAR

Evvelki akşam şiddetli bir rüzgârdan sonra başlıyan sürekli yağmurlar, dün öğleye kadar kısa fasılalarla devam etmiştir. Sarıyer, Büyükdere ve Tarabyada bazı sokakları seller basmış, şehrin basık semtlerinde ufak tefek hasarlar olmuştur.

Büyükderede Fıstıksuyu civarına yıldırım düşmüş, fakat insanca zayiat olmamıştır. Anadolu yakasına ve Beykoza da bol yağmurlar düşmüştür.

SERBEST BIRAKILDILAR

Danimarka zabıtasının müracaati üzerine şehrimizde yakalanan üç Danimarkalı, dün serbest bırakılmışlardır. Yalnız, Blüher'in üzerinde taşınması yasak bir tabanca bulunduğundan müsadere edilmiştir.

YÜK İNDİRİRKEN

Ali isminde bir hamal, Sirkeci vapur iskelesinde bir arabadan yük indirirken müvazenesini kaybederek ye re yuvarlanmış, başından ağır suretle yaralanmıştır. Ali, derhal tedavi altına alınmıştır.

Apartımanlara Asılacak Kırmızı Tabelâlar

Belediye, doükkânlar gibi apartıman ve hanların da Hazirandan itibaren birer kırmızı tabelâ asmaları mecburiyetini koymuştu. Halbuki apartımanlardan ekserisinin ve dükkânlardan bir kısmının bu emre riayet etmedikleri yapılan teftişlerden anlaşılmıştır. Dün şubelere verilen bir emirde, bütün dükkânlarla apartıman ve hanların mutlaka ne iş yaptıklarını ve sahiplerinin isimlerini gösteren birer kırmızı tabelâ asmaları, aksi - halde alâkadarların cezalandırılacakları bildirilmiştir.

DÜN GELEN SEYYAHLAR

Dün İngiliz bandıralı Orgades vapurile 450 ve İtalyan bandıralı Nepitonya vapurile 400 seyyah gelmiştir.

Genç Yarsubaylarımız

Bir kısmı Ankaradan şehrimize geldiler

Dün gelen yarsubaylar Haydarpaşada

Bu yıl Harbiye Mektebini bitirén genç subaylarımızdan bir kısmı dün öğle üzeri hususî bir trenle Ankaradan şehrimize gelmişlerdir. Dün gelenler, piyade, hava ve jandarma sınıflarına mensup olan yarsubaylardır. Bu sabah ta, diğer subaylar şehrimize geleceklerdir.

Genç subaylar, stajlarını bitirdikten sonra tayin edildikleri kıtalara gideceklerdir.

Tevkifane Firarileri

Suçlu Gardiyan Dün Mahkemede Dinlendi

Geçenlerde Istanbul tevkifanesinden kaçan katil suçlusu Abdullahla arkadaşı Antakyalı Tevfiğin muhakemelerine dün de devam edilmiştir. Dünkü celsede bu kaçma hâdisesinde ihmali görülen gardiyan Ismail Hakkı dinlenmiştir. Ismail Hakkı, suçluların kaçmalarında kendisinin hiçbir yardımı ve tesiri olmadığını, Abdullahın kendi uydurduğu anahtarla koğuşun kapısını açtığını, bir gardiyanin maznunların anahtar tedarik edip etmediğini bilmesine imkân olmadığını söylemiş ve kendisinin de herkes gibi bu kaçma işini sonradan öğrendiğini ilâve etmiştir.

Reisin suali üzerine Abdullahla Tevfik gardiyanın bu ifadesinin doğru olduğunu, kendilerinin Ismail Hakkıdan yardım görmediklerini söylemişlerdir. Mahkeme evrakın tetkiki için başka güne bırakılmıştır.

Çeşmelerden Nasıl istifade Edilecek?

Belediye kırkçeşme sularının uzun müddet kapalı kalmasına taraftardır. Ancak bu suların bugünkü halinde kullanılması da imkânsızdır. Bu itibarla bu sudan ne şekilde istifade temin edilebileceğini araştırmak üzere bir komisyon kurulmuştur.

Komisyon bu suları terkosla birleştirmek veya bu sular için hususî terşih ve filtre tertibatı yapmak şıklarından birini tercih edecektir.

Muayenesi Geciken Vasıtalara Mühlet

Motörlü kara nakil vasıtalarının yıl lık muayeneleri ağustos 19 da bitmişti. Fakat muayene esnasında burada bulunmıyanlar ve meşru mazeret gösterenler için 10 eylülde bitmek üzere yeni bir muayene müddeti ayrılmıştır. Ancak, bu kısa mühlet içinde muayeneye geleceklerin kusursuz gelmeleri lâzımdır. Aksi halde gelecek yıla kadar işletilmelerine imkân yoktur.

Tarih Kurultayında Bulunacaklar

Istanbul, 3 (A.A) — Türk Tarih Kurumundan:

20 Eylül 1937 Pazartesi gününden itibaren Dolmabahçe Sarayında toplanacak Ikinci Türk Tarih Kurultayına iştirak etmek istiyenlerin 3 vesika fotoğrafı ile vazıh adreslerini 7 Eylül 1937 Salı akşamına kadar Dolmabahçede Türk Tarih Kurumu Kurultay Komitesi Sekreterliğine posta ile göndermeleri rica olunur.

Yugoslavya Kralının İsim Günü

Dost ve müttefik Yugoslavyanın Sayın kralı Ikinci Petro'nun doğum yıl dönümü münasebetile bu ayın altısında Beyoğlunda katolik kilisesinde saat 11 de dinî bir âyin yapılacaktır. Ayni gün akşam üzeri Yeniköydeki Yugoslav sefareti binasında bir resmi kabul tertip edilecektir.

Irak Elçisi Filistin İçin Diyor ki..

Bir gazete İrak elçisi B. Naci Şevketin Hariciye Vekilimizle görüşürken, Filistin meselesi için Milletler Cemiyeti nezdinde Türkiyenin müzaharet etmesini istediğini yazmıştı.

Bu mesele hakkında B. Naci Şevket şunları söylemiştir:

"— Bu arzumuz yeni değildir. Biz, değil yalnız Türkiyenin, dostumuz olan bütün devletlerin Filistinin taksimi projesi işinde bizim prensiplerimize müzaharetlerini her zaman istemekteyiz. Filistin işi bizim için millî bir davadır.,,

Tifo Vakaları

Dün yeniden 3 tofo vakası görülmüş 461 kişiye birinci 661 kişiye ikinci aşı yapılmıştır.

Hususî Muhasebe Müdürleri Arasında

Zonguldak (TAN) — Vilâyetimiz hususî muhasebe müdürü Tevfik Yeğit ile Aydın muhasebe müdürü Etem Ruhi becayiş edilmişlerdir.

Bir Çocuk Ağır Surette Yaralandı

Üsküdarda da Bir Başka Kaza Oldu

Dün şehrimizde iki otomobil kazası olmuştur.

Sergis isminde biri kullandığı hususî otomobille Boğazkesenden geçerken Müfit isminde bir çocuğa çarpmış, başından ve bacağından ağır surette yaralanmasına sebep olmuştur. Çocuk hastaneye kaldırılmış, Serkis yakalanarak hakkında atkibata başlanmıştır.

Şoför Fuadın idaresindeki bir otomobil de Kayışdağı caddesinden geçerken Mehmedin arabasına çarpmış, hem arabayı, hem de koşulu beygiri parçalamıştır. Arabacı Mehmede bir şey olmamıştır.

Maarif Vekili Buraya Geliyor

Ankara, 3 (TAN Muhabirinden)— Maarif Vekili Saffet Arıkan, bugünlerde Istanbula gidecek, Tarih Kurultayının açılacağı tarihe kadar orada kalacaktır. Kurultayı Vekil. mühim bir nutukla açacaktır.

Esnaf Cemiyetlerinde Toplantı

Bütçe Hazırlanıyor

Esnaf cemiyetleri idare heyetleri nâmına bu cemiyetlerin reis ve umumî kâtipleri Eylûlün 9 uncu günü bir toplantı yapacaklardır. Bu içtimada 938 bütçesi ile yardım teşkilâtı ve Iktisat Vekâletinde takip edilecek işler görüşülecektir.

Diğer taraftan saraçlar ve ayakkabıcılar ve deri işliyen sanatkârlar cemiyetlerinin reisleri dün cemiyetler mürakipliğinde toplanmışlar, küçük sanatlar kanununun ttbikatı etrafında konuşmuşlardır.

Ertuğrul Muhsin 2 Ay İzin Aldı

Şehir tiyatrosu rejisörü Ertuğrul Muhsin, fazla yorulduğunu ileri sürerek rejisörlükten istifa etmek istemiş, fakat bu istifası Belediyece kabul edilmemiştir. Yalnız, istirahat için kendisine iki ay izin verilmiştir. Ertuğrul Muhsin, bu izni kullanarak Parise gitmiştir. Dönüşte tekrar vazifesine başlıyacaktır. Kendisine sanatkâr I. Galip vekâlet edecektir.

Diğer taraftan Şehir Tiyatrosu heyetinde çalışan genç kızlarla erkeklerden bazıları sanatlerini ilerletmek için Sovyet Rusyaya gideceklerdir.

Bigada Bütün Tavuklar Toplattırıldı

Biga, (TAN) — Belediye, yollarda tavuk gezdirilmesini yasak ettiği için bu yasağı dinlemiyen kimselerin tavukları, Belediye zabıta memurları tarafından ufak çocuklardan mürekkep bir amele kafilesine toplattırılmış, tavuk başına birer lira para cezası alınmıya abşlanmıştır.

Ceza vermek istemiyenler, tavuklarını belediyeye terketmekte ve bunlar müzayede ile satılarak paraları belediyeye irat kaydedilmektedir.

BİRKAÇ SATIRLA

Altı tayyareden mürekkep Türkkuşu filosu dün sabah Bursaya gitmiştir.

●

Maltepe — Kartal yolunun asfalt olarak yeniden inşası kararlaştırılmıştır.

●

Maarif Müdürü Tevfik Kut Çatalca kazasının maarif işlerini tetkik etmek üzere dün Çatalcaya gitmiştir.

TAKVİM ve HAVA

4 Eylül 1937 CUMARTESİ

9 uncu ay	Gün: 30	Hızır:	122
Cemaziyülâhır: 27		Ağustos:	22
Arabî 1356		Rumî 1353	
Güneş: 5.29	— Öğle:		12,13
İkindi: 15,52	— Akşam:		18,30
Yatsı: 20,16	— İmsâk:		3.44

Yurtta Bugünkü Hava

Yeşilköy meteoroloji istasyonundan alınan malûmata göre, bugün havanın Trakya, Kocaeli, Karadeniz ve orta Anadolu mıntakalarında mevzii yağışlı, diğer yerlerde kısmen bulutlu olması, rüzgârların ekseriyetle garp istikametinden Trakya, Karadeniz ve Kocaelinde kuvvetli, diğer mıntakalarda orta kuvvette esmesi muhtemeldir.

DÜNKÜ HAVA

Dün, hava akşama kadar çok bulutlu geçmiş, rüzgâr şimalden saniyede 4 metre süratle esmiştir. Barometre 759,8 milimetre, hararet en çok 27, en az 19 santigrattı.

SON HABERLER

Japon Taarruzu Püskürtüldü

60000 Japon Denize Dökülmek Tehlikesinde

Nevyork, 3 (TAN) — Şanghayda devam eden muharebede Çin dragonları bugün yeni bir muvaffakıyet kazanmışlardır. 25 mil eninde olan cephe üzerinde 60,000 Japon askerinin iştirakile yapılan taarruz, Çinliler tarafından püskürtülmüş ve Japon ordusu beş noktada muvaffakıyetsizliğe uğramış, gerilemiştir. Geriliyen Japonlar nehre dökülmek tehlikesi ile karşılaşmış bulunmaktadırlar.

Japon kumandanı tehdit ediyor

Japon zırhlıları, bilhassa Izumo namını taşıyan Japon Amiral gemisi, Çin toplarının en bellibaşlı hedefleri arasında idi. Gerek bu zırhlılar, gerek bütün Japon mevzileri, Çin ateşine maruz kalmıştır. Japon kumandanı, bu vaziyet karşısında Çinlilere karşı en şiddetli zecri tedbirleri tatbik edeceğini söylemiş ve Çin sivillerini dahi ateşten korumıyacağını, bunların üzerine de ateş yağdıracağını söylemiştir.

Siviller tehlikede

Halihazırda Ingiliz Amerikan mıntakasında bütün siviller tehlikededir. Amerika bütün tebeasının tahliyesine karar vermiş bulunuyor. Amerikan harp gemileri bu işi yapmakta ve bir an evvel başarılması için çalışmaktadır. Amerika Hariciye Nazırı bugün bütün Amerikalıların bu mıntakadan çıkarılacağını söylemiştir.

Şanghay bombalandı

Çin Ajansı tarafından verilen malûmata göre Japon kumandanı General Natsui taarruza devam için iki fırka daha takviye kuvveti istemiştir. Daha evvel çıkarılan üç fırkanın kâfi gelmediği anlaşılmıştır. Japon tayyareleri de dün bir aralık Şanghayı bombardıman etmişlerdir. Bugün Japon zırhlılarının iştirakiyle yapılan topçu düellosu neticesinde şehrin muhtelif yerlerinde yangın çıkmıştır.

Bir kadının kahramanlığı

Bugün vuku bulan bir kahramanlık hâdisesi bir kadın tarafından bahsedilmiştir. Bu kadın tarafından idare edilmekte olan ve içinde on iki kadar sivil kimse bulunan bir sandal, bu sabah Izumo Japon Amiral gemisine yaklaşmıştır. Sandaldakiler, gemiye ateş açmışlardır. Bundan sonra erkekler denize atılmışlar, kadın da sandalı Pountoung sahiline götürmüştür. Izumo'nun bir sandalı Pountounga bir düzüne kadar bahriyeli çıkarmıştır. Bunlar, Çinlilere ateş etmişlerdir. Japon gemileri, müteakiben bu mıntakayı bombardıman ederek yangın çıkarmışlardır.

Paoting'teki Çin bataryalarının obüsleri iki defa Japon konsolosluğuna isabet etmiştir. Konsolosluğun bombardıman edilmesi neticesinde iki ağır olmak üzere dört kişi yaralanmıştır. Çinliler bir Japon nakliye gemisine ateş açmış ve geminin güvertesinde bir obüs patlamıştır.

Japon tebliği

3 Eylül tarihli Japon tebliği:

Şanghayın dış mahallesi olan Şapeideki Çin kıtaları 2 Eylülde fecir vakti beynelmilel mıntakanın hudunda müdafaa vaziyetinde duran Japon deniz kıtalarına taarruz etmişlerdir. Japon bahriyelileri donanma bataryaları ve tayyarelerinin yardımı ile Çin kıtalarının ağır zayiatla geri püskürtmüşlerdir.

1 Eylülde Pao - Şani işgal etmiş olan kıtalar taarruzlarına devam ederek 2 eylül saat 17 de Sih - tzu - lin istihkâmını işgal etmişlerdir. Bu istihkâm Vusungun 9 kilometre şimali garbisinde Yangtse sahilinde bulunmaktadır. Istihkâmın 3 kilometre cenubundaki Yueh - po - şen kasabası da Japonlar tarafından işgal edilmiştir.

Rus tayyareleri

Tokyo haberlerine göre Şanghay cephesine, 72 Rus tayyaresi muvasalat etmiştir.

Japonlara göre Çin kıtaatı Şimalî Çinde Nankav geçidinden tamamile çekilerek dağlara iltica etmiş ve bu suretle Pekin - Kalgan demiryolu münakalâtının başlamasına mâni kalmamıştır.

Japon diyeti bu sabah toplanmıya başlamıştır. Bugünkü toplantı formalitelere münhasır kalmış bulunuyor. Maliye Nazırı 2022 milyon yenlik üçüncü munzam bütçeyi Meclise tevdi edecektir. Bu paradan 1422 milyon Harbiye Nezaretine, 350 milyon Bahriye Nezaretine ve 250 milyon M[illegible]ye Neazretine verilecektir. Yeni bütçenin gelecek hafta tasdik olunması bekleniyor.

İngiltere sefiri

Ingilterenin Şanghayda yaralanan sefirinin sıhhati gün geçtikçe düzelmektedir. Ingilterenin yeni Tokyo sefiri Sir Robert Craigie Yokahamaya muvasalat etmiştir.

Büyük bir muharebe

Nankin, 3 (A.A) — Çin membalarından alınan malûmata göre, Amoy limanında büyük bir muharebe vuku bulmuştur. Amoy, Honkgugunun 450 kilometre şimalinde Fukien vilâyetinin en mühim limanıdır.

Profesör Âfetin Romanyadaki Beyanatı İlme Kazanç Getirdi

Bükreş, 3 (A.A.) — Bütün Romen gazeteleri Bayan Afetin kongrede dünkü nutkundan ve heyeti umumiyeye verdiği konferanstan uzun uzadıya ve sitayişle bahsetmektedirler.

Bilhassa Üniversul gazetesi Bayan Afetin müsbet ilimler sahasında müm taz bir profesör ve müdekkik bir âlim olduğunu kayıtla asrî hayata emniyetle atılan Türk kadınlığını kuvvet ve muvaffakıyetle temsil ettiğini yaz maktadır.

Diminuatsa gazetesi, Bayan Afetin kongrede çok büyük bir alâka uyandırdığından bahisle Türkiyede arkeolojik hafriyata dair konferansındaki uzun ve dökümanter izahatı ile ilme bir kazanç getirdiğine işaret etmektedir.

Çarlık Rusyasının Altın ve Mücevherleri Çıkarılıyor

Sofya, 3 (TAN) — Rus ihtilâli sırasında, Çarlık Rusyasının altın ve kıymetli mücevherlerle dolu hazinesi "Büyük Petro,, vapuru ile kaçırılırken, Balçık kasabası açıklarında, Karadenizde batırılmıştı. Son günlerde, Sovyet hükûmeti, bu vapurun çıkarılması için Balçığa birkaç vapurla, 76 Sovyet mühendisi göndermiştir. Başlarında mühendis Mikailofun bulunduğu mühendisler, vapuru yüzdürme ameliyesine başlamışlardır.

Büyük Petro vapurunun Birinciteşrin ortalarına doğru çıkarılacağı tahmin edilmektedir. Vapur, Odesaya kadar yüzdürülecek orada boşaltılacaktır.

Bulgaristanda çıkan Dnevnik gazetesine göre, birkaç senedenberi Romen dalgıçları, Büyük Petro vapurundan azar azar altın ve mücevher aşırmışlardır.

Sabiha Gökçen Izmire gidiyor

Izmir, 3 (TAN) — Sabah saat yedide İstanbuldan hareket eden Türkkuşu filosu, Bursaya uğradıktan ve Balıkesir üzerine beyannameler attıktan sonra saat 12 de Izmire vardı ve törenle karşılandı. Pazar günü Izmirde yapılacak olan büyük havacılık bayramında akrobasi ve paraşüt atlamaları yapılacaktır. Bayan Sabiha Gökçenin de yarın gelmesi beklenmektedir.

Masaryk'in Sıhhati Düzeliyor

Prag, 3 (A.A.) — B.. Masaryk'in sıhhî vaziyetinde selâh hâsıl olmuştur. Neşredilen sıhhî bültende reisin benzi yerinde ve kendisinin melekâtına sahip olduğu beyan edilmektedir. Akciğerler, âfetten kurtulmuştur, serbest nefes almaktadır.

Vatanî ve Dürzü Teşekkülleri Yeni Bir İtilâf Yapmışlar

Adana, 3 (TAN) — Antakyadan gelen haberlere göre, tahrikçi unsurların Türkler aleyhindeki hareketleri bütün şiddetile devam etmektedir. Diğer taraftan Suriyede hâlâ tamamen bastırılamamış olan ve yer yer şiddetle devam eden isyan hareketleri de müfrit unsurların kışkırtmasile Türkler aleyhine bir silâh haline gelmektedir.

Türkiyenin, Antakya konsolosu B. Firuz on beş Eylülde Antakyada bulunacaktır.

Halen, Suriyede Vatanîlerle, Dürzüler arasında bir anlaşma yapılmıştır. Bu anlaşmanın Sancaktaki Türkler aleyhine bazı noktaları da ihtiva ettiği söylenmektedir. Vatanîler, şimdi de bütün Scriyedeki silâhlı hareketleri Hatay meselesile alâkadar göstermek davasını yürütmektedirler.

Mütemadiyen taktik değiştiren ve şahsî menfaatleri uğruna Türkiye — Suriye dostluğu arasına kundak sokmıya çabalıyan müfrit unsurlar, emellerine muvaffak olmak için her çareye başvurmaktan çekinmemektedirler.

Fransanın yeni Sancak delegesi B. Roger Garo

Hitler, Mussoliniyi Resmen Davet Etti

Berlin, 3(TAN) — Alman hükûmet Reisi B. Hitler, Italya Başvekili Sinyor Mussoliniyi resmen, Nürenberg'te aktedilecek parti gününe ve Almanyayı ziyarete davet etmiştir. Mussolininin Almanya seyahatinin Eylülün üçüncü haftasında yapılacağı muhakkak gibidir.

Mussolini, Hitlerle Bavyerada, Berchtsgaden'de karşılaşacak, siyasî görüşmeler ,orada, Münihte ve Berlinde yapılacaktır. Bu seyahatte Mussoliniye, Kont Ciano ve Italyan Erkânıharbiye Reisi General Ruso refakat edecektir.

Bolu Panayırı Açıldı

Bolu, 3 (A.A.) — Bolu panayırı dün açılmıştır. Bu yıl mahsulün iyi idrak edilmiş olmasından dolayı panayırda alışverişin hararetli ve zengin olacağı umulmaktadır.

Fevzi Çakmak Niğdeye Gitti

Bor, 3 (TAN muhabirinden) — Genel Kurmay Başkanı Mareşal Fevzi Çakmak, bugün saat 12 de yanlarında Orgeneral İzzettin ve Mümtaz Ziya olduğu halde Bora geldi. Öğle yemeğini mebus Halidin bahçesinde yiyen Mareşal, yapılmakta olan kışlayı gezdi. Saat 16 da halkın çoşkun tezahüratı arasında Niğdeye hareket etti. Mareşalin, bundan sonra, Adananın Bürücek yaylasına giderek orada istirahat edeceği haber verilmektedir.

Kayıp Tayyareyi Arayan Heyet

Moskova, 3 (A.A) — Kutup ortasında kaybolan tayyareci Levanevski'yi arıyacak olan üç tayyareden mürekkep Şevelev sefer heyeti, dün sabah Amderma'dan Rudolf Adasına hareket etmiş ve öğleden sonra muvaffakıyetle "Arzu,, burnuna inmiştir.

FELEK

İki Rica

Radyo işlerinin Posta telgraf yolile Nafıaya yani Çetinkayanın yapıcı ellerine geçmesi üzerine bu iş hakkında müspet dilekler yapmak değil bizim gibi amme hizmetini üstüne almış olanların, hattâ herkesin borcudur.

Bir taraftan radyo makinelerinin ucuzlatılması, diğer taraftan yeni radyo istasiyonlarımızın tesisi, ve radyo neşriyatının ıslahı işleri başarılırken yeni Radyo Kanunu mucibince radyo sahiplerile Posta Telgraf İdaresi arasında tahaddüs etmiş olan yeni vaziyetten dolayı bazı nokalar göze çarpıyor ki burada bundan bahsedeceğiz:

Birincisi: Bozuk ve istimalden sakıt radyolardan resim almak keyfiyetidir.

Kanunun sarahatine göre her radyosu olanın ihbar etmesi ve her ihbar edilen radyo için de 10 lira resim verilmesi lâzımdır. Bir evde bir radyo var. Lâmbaları yok, bobinleri,yanmış; işlemiyor. Yahut radyo bozuk değil de evin keyfi bozuk. Radyodan istifa de etmiyor. Şimdi bu radyolardan da resim alınmaktadır. Insan istemediği bu makineleri elden çıkarmak istese de derhal müşteri bulamaz. Bulamayınca da verginin vakti gelir, parayı ödemek icap eder. Ricamızın biri otomobillerin plâka resmi gibi radyonun da çalışmıyanlarını mühürleyip resimden muaf tutmak.

Ikinci ricamız:

Alman 10 lira resmin eskiden olduğu gibi iki taksitte alınması.

Radyo sahiplerinin ekserisi orta hali memur ve esnaf olduğuna göre defaten on lira vermek bunların bütçesine biraz ağır gelmektedir. Biz bu ricaları müteaddit dilek sahiplerinin müracaati üzerine yapıyor ve Nafıa Vekilimizin dikkatli nazarlarına arzediyoruz.

B. FELEK

Kömür Havzasında Bir Çavuş Mektebi Açılıyor

Ankara, 3 (TAN) — İktısat Vekâleti kömür havzasındaki işçilerin nazarî ve amelî bilgilerini artırmak için bir mektep azmıya karar vermiştir. Mektebin adı (Maden Çavuş Tatbikat mektebi) olacak ve Zonguldakta kurulacaktır. Bina ve muallim temin edilmiş, diğer hazırlıklar tamamlanmıştır. Mektebe, maden ocaklarında en az üç yüz gün çalışmış olan ve 18—30 yaş arasında ve okuyup yazma bilen işçiler alınacaktır. Tedrisat 2 veya 3 senedir.

Mektebin açılış töreni eylülün 15 inden sonra yapılacaktır. Zengin kömür havzamızın bu çok lüzumlu müessesesini bizzat Başbakanımızın açması çok muhtemeldir. Celâl Bayarın bir müddettenberi mevzuubahs olan Zonguldak seyahati bu haberimizle alâkadardır.

Hong Kongta Bir Dalga, Yüzlerce Kişiyi Denize Çekti

Londra, 3 (TAN) — Hong Kongta kopan büyük tayfun fırtmasının tahribatı pek büyük olmuştur. Şimdiye kadar bulunan ve enkaz arasından çıkarılan cesetler, 80 e varmıştır. Bir çok balıkçı gemileri batmış, Kanton demiryolundaki hasarat ise tuğyanlar dolayısiyle yarım milyon dolara baliğ olmuştur.

Fırtına sırasında Hong Kong limanı rıhtımlarını yalıyan büyük dalgaların yüzlerce kişiyi denize sürüklediği haber verilmektedir.

Kısa Ankara Haberleri

Ankara, 3 (TAN):

● Hariciye Vekilimizin Cenevrede bulunduğu müddet zarfında kendisine siyasi müsteşar B. Numan Rifat Menemencioğlu vekâlet edecektir.

● Maarif Vekâleti, bu sene Muallim mekteplerini bitiren 800 e yakın gencin tayin edilecekleri yerleri tesbit etmiştir. Bugünlerde kendilerine tebligat yapılacaktır.

● Ankara ilkmekteplerinde kayıt ve kabule 9 Eylülde, derslere 1 Birinciteşrinde başlanacaktır. Yalnız 930 doğumlular alınacaktır.

Cenevre Toplantıları ve Akdeniz

YAZAN: ÖMER RIZA DOĞRUL

Milletler Cemiyeti konseyinin önümüzdeki toplantısının mühim olacağı zaten anlaşılıyordu. Fransa hükûmeti, Başvekilinin baş kanlığı altında kuvvetli bir murahhas heyeti göndermiye karar vermekle bu toplantıya verdiği ehemmiyeti göstermiş bulunuyor. Milletler Cemiyeti müessesesi, bugün en zayıf devreyi yaşadığına göre Fransanın buraya bu derece kuvvetli bir murahhas heyet göndermesinin sebebi, Fransada Milletler Cemiyetini kuvvetlendirmek için hissolunan ihtiyaçtır.

Akdenizde ve bu denizin garbinde, şarkında, vuku bulan korsanlık hâdiselerinin emniyeti bozması üzerine Fransanın alâkadar devletler arasında bir konferansın toplanmasını teklif etmesi, Ingilterenin bu toplantıyı Cenevrede yapmayı istemesi ve bu konferansta korsanlıkla mücadele ve bu tehlikeyi izale için enerjik tedbirler alınmasının peşinden kararlaştırılmış olması ise önümüzdeki Cenevre toplantılarının ehemmiyetini kat kat arttırmış bulunuyor.

Birinci noktaya gelince Fransanın Milletler Cemiyetini kuvvetlendirmek istemesinin sebebi, siyasetini hakem usulüne, kollektif sulh esasına istinat ettirmek ve Milletler Cemiyetini beynelmilel bir otorite olarak tanımak arzusundan doğuyor.

Bu emelin tahakkuku, milletlerin Fransaya yardım ve ayni maksadı samimiyetle istihdaf etmelerine bağlıdır. Fransanın bu yolda en çok yardımına güvenebileceği devletler, başta Ingiltere olmak üzere bugünkü Milletler Cemiyeti âzalarının çoğudur.

Son Çin — Japon harbi, dünyanın sulhü koruyacak bir müesseseye katî ihtiyacını bir kere daha tebarüz ettirmiş bulunuyor. Ispanya harbi ise, büün dünya sulhünü her lâhza tehdit eden mahiyet alarak ve bütün dünya sulhünü âdeta dakika başında sarsacak inkişaflar doğurarak bu ihtiyacın ne derece katî olduğunu mütemadi surette izah edegelmektedir.

Bu böyle olduğu ve bu ihtiyaç umumiyetle teslim olunduğu halde Milletler Cemiyetini zaaftan kurtarmak mümkün olmuyor ve cemiyet bu yüzden sulhü bozmak istiyenlere karşı sulhe hürmet telkininden âciz kalıyor. Nitekim Akdenizde emniyetin bozulmasına ve maskeli korsanlık hâdiselerinin alıp yürümesine mukabil Akdeniz devletlerinin toplanma ve tedbir alma lüzumunu hissetmeleri de ,ayni ihtiyacın ne derece mübrim olduğunu gösteren vakalardandır.

Fransa devleti Milletler Cemiyetini takviyeye lüzum hissettiğine ve birçok devletler bu histe kendisine müzahir bulunduğuna göre gelecek toplantıda müspet bir yoldan giderek bu emeli tahakkuk ettirebilecek mi?

Bu emelin tahakkuku, Milletler Cemiyetinin âlemşümul olmasına, hele bütün Avrupayı kucaklamasına bağlı olduğuna göre cemiyet haricindeki devletlerin cemiyete iadesi için ne yapılacak? Şu veya bu sebepten dolayı cemiyeti bırakıp çıkan devletlerin dilekleri nasıl tatmin edilecek? Yoksa bu devletlerin dileklerine ve cemiyete girmelerine ehemmiyet verilmiyerek cemiyetin gaye ve prensipleri üzerine birleşen devletlerden bir blok mu vücude getirilecek?

Bütün bu noktalar üzerinde henüz müspet bilgimiz bulunmadığı için bu yolda mütalea yürütmekten çekiniyoruz.

Cenevrede yapılacak Akdeniz devletleri toplantısına gelince bu toplantıdan bir netice beklemek icap ediyor. Çünkü maskeli korsanlık yüzünden Akdenizde emniyet tamamiyle sarsılmış bir haldedir. Alâkadar devletler, emniyetsizliğe karşı katî tedbirler almak hususunda elele verdikleri takdirde emniyetin süratle tesisi ve iadesi kolaylaşır. Aksi takdirde Ispanyada başlıyan ve Ispanya topraklarında beynelmilel mahiyet alan dahili harp, çok geçmeden bütün Akdeniz sularını da tutuşturur ve o zaman kopacak yangın bütün dünya medeniyetini tehdit eder.

Mahkemelerde

Iki Korucu Suçlu

Kemerburgazda bir ormanı tahrip etmişler

Asliye Birinci Ceza mahkemesinde bir ihmal ve terahi davasına bakılmıştır. Suçlu yerine Kemerburgaz korucularından Ali ile Rasim geçirilmişlerdi. Kemerburgaz orman mesaha bekçilerinden Ahmet te şahit olarak dinlenmiştir. Mahkemeye riyaset eden Ertuğrul Sait şahide şöyle sormuştur:

— Ne biliyorsun söyle bakalım?

— Ziraat memuruna bunların ormanları tahrip ettirdikleri haber verilmiş. Beni gönderdi. Gittim. Ormanlarda tetkikat yaptım. Bir çok ağaçların kesildiğini gördüm ve kendimi kurtarmak için bunları rapor ettim.

— Sende hüsnüniyet yok mu?

Şahit hüsnüniyetin mânasını anlamamıştı:

— Evet yok, bay reis, hiç yok..

— Demek, sen hüsnü niyetsizsin öyle mi?

— Evet bayım.

— Sen kendini kurtarmak için bunlarm ceza görmesini istiyorsun değil mi?

— Tabiî.

Bundan sonra reis suallerini onun anlıyabileceği tarzda tekrarlamıştır.

Şahit bu sefer:

— Ben ormanları teslim alacaktım. Eskiden kesik varsa tabiî bunlarm mesulü ben olamazdım. Onun için rapor verdim, demiştir.

Reisin sualleri üzerine de ormanın beş bin hektar olduğunu ve iki bekçinin idare edemiyeceğini ilâve etmiştir. Bundan sonra müddeiumumî İhsan mütaleasını söylemiş ve suçlular hakkında beraet kararı verilmesini istemiştir. Muhakeme karar için talik edilmiştir.

ÜÇ İHMAL SUÇLUSU

Makbuzdaki Yazılar Tetkik Edilecek

Asliye dördüncü ceza mahkemesinde bir sahtekârlık ve ihmal davasına bakılmıştır. Davanın üç suçlusu vardır. Eski telsiz memurlarından Ibrahim eKmal mevkuf, terahiden suçlu havale başmemuru Naki ile havale memuru Ahmet Okan da gayrimevkufturlar.

İbrahim Kemal, Üsküdar postanesinden de sahte ilmühaberle para alırken cürmü meşhut halinde yakalandığı için ayni zamanda ağır cezada da suçlu olarak muhakemesi devam ediyordu. İstanbul postanesinden de başka Ibrahime gelen 20 liralık parayı almaktan suçlu idi. Diğer memurlar da ilmühaberdeki mührün üstünde tasdik yazısı bulunmadan parayı vermekten suçlu idiler. Muhakeme mührün üstünde tasdik yazısının bulunup bulunmadığını ve makbuzdaki yazının suçlu Ibrahim Kemale ait olup olmadığını tetkik için tehir edilmiştir.

Bir Kadının Üzerinde 20 Gram Esrar Çıktı

Polis memurları, dün Beylerbeyinde şüpheli bir vaziyette dolaşan Mari isminde bir kadını yakalamışlardır. Beşiktaşta Gazhanede oturduğu anlaşılan Marinin üzerinde 20 gram esrar bulunmuştur. Yapılan tahkikat, Marinin ötedenberi kaçakçılık işleri ile meşgul olduğunu göstermiş, hakkında takibata başlanmıştır.

Afyon Satarken Yakayı Ele Verdi

Dün Raif adında biri, Tavukpazarında Nazmiye adında bir kadına afyon satarken yakalanmıştır. Raifin üzerinde 10 gram afyon bulunmuştur.

Kamyondan Lâstik Çalıyormuş

Fatih Hayvan hastanesi hademelerinden Mustafa, Evvelki gece belediye garajı önünde duran çöp kamyonundan lâstik çalarken yakalanmış, adliyeye verilmiştir.

Dün Sultanahmet sulh ceza mahkemesinde davası görülmüş ve suçu sabit olduğundan bir ay hapsine, bir ay da Emniyeti umumiye nezareti altında tutulmasına karar verilmiştir.

TOPLANTILAR DAVETLER

Suadiyede Koru Parkında Balo

C. H. Partisi Bostancı ocağı fakirlere yardım kolu tarafından tertip edilen ve geçen hafta havanın bozukluğu yüzünden geri bırakılan kır eğlencesi, bu akşam Suadiyede Koru parkında yapılacaktır.

YENİ NEŞRİYAT

METOT VE KARAKTER TERBİYESI — Münip Argüden tarafından yazılan bu kitap Bursada basılmış, Istanbula da gönderilmiştir.

DENİZ — Türk Ticaret Kaptan ve Makinist Cemiyeti tarafından çıkarılan bu meslekî mecmuanın 27 inci sayısı da çıkmıştır

Evlenme

Isparta sıhhat müdürü Murat Gügen'in kızı Meliha Gügenle Korkudeli Askerlik Şubesi Başkanı Celâl Kanurun evlenme merasimi dün akşam Parkotelde yapılmıştır. Yeni evlilere saadetler dileriz.

EVLENME

Nazilli Öğretmenlerinden B. Rıza Öz ile Bayan Kübra Soydanın nikâhları geçen hafta Aydın evlenme memurluğunda akraba ve davetliler huzurunda aktedilmiştir.

Genç çifte saadetler dileriz.

Ertuğrul Sadi Tek
BU GECE
Beylerbeyi
İskele Tiyatrosunda

İSTANBUL BELEDİYESİNDEN:

1 — Daimî Encümenin 10/8/937 tarihli karariyle İstanbul Belediye sınırı içinde sırtta, omuzda ve başta hernevi eşya ve gıda maddeleri taşınması ve satılmasının yasak edildiği evvelce gazetelerle ilân edilmişti.

2 — Bu yasak Eminönü, Fatih, Beyoğlu ve Beşiktaş Belediye Şubeleri mıntakalarında 1 Birinciteşrin ve diğer Belediye Şubeleri mıntakalarında 1 İkinciteşrin tarihlerinden itibaren tatbik edilecektir.

3 — Bu tarihlerden sonra taşıma işleri ve seyyar satıcılık mazbut ve muntazam el arabalariyle veya motörlü vasıtalarla veyahut elde taşınabilecek küçük kaplarla yapılacaktır.

4 — Elde taşımak suretile satılan her nevi eşya ve gıda maddelerinin bunların nevi ve mahiyetlerine uygun kaplar içinde bulundurulması lâzımdır.

5 — Yukardaki hükümlerin tatbikına pek az zaman kaldığından alâkadarlarca bilinmek ve icap eden vasıtalar şimdiden hazırlanmak üzere keyfiyet tekrar ilân olunur. (B) (5857)

Askerlik İşleri

333 Doğumlu Eratın Yoklamasına Başlandı

Tüm As. D. başkanlığından:

1 — Istanbul mıntakasında (Yalova hariç) bulunan Çatalca, Silivri, Beyoğlu, Fatih, Eminönü, Beşiktaş, Bakırköy, Sarıyer kazalarının 333 doğumlu ve bunlarla muameleye tabi eratın askerlik meclisleri 1—9—937 den itibaren açılacaktır.

2 — Alâkadaranın mensup oldukları ve yabancıların mıntakalarında bulundukları yabancı askerlik şubelerine müracaat ederek yoklamalarını yaptırmaları.

3 — Tayin edilmiş olan müddet zarfında müracaatta bulunmıyanlar hakkında askerlik kanununun 86 ncı maddesinin tatbik edileceği.

●

Kadıköy yabancı askerlik şubesinden: Kadıköy, Üsküdar ve Beykoz şubeleri çerçevesinde bulunan 333 doğumlu ve bunlarla muameleye tabi erlerin yoklamalarına 1 eylül 937 tarihinden itibaren Kadıköy hükûmet konağında yapılacağı müracaat edeceklerin iki kıta fotoğraf ve nüfus cüzdanlarile birlikte müracaatları ilân olunur.

●

Beyoğlu askerlik şubesinden:

1 — Yerli ve yabancı Beyoğlu askerlik şubelerine mensup 333 doğumlu eratın ilk ve son yoklamaları bir arada olarak eylülün başından 1 inci teşrin 937 ayı sonuna kadar yapılacağından yerli eratın tek sayılı ve yabancıların çift sayılı ve aşağıda isimleri yazılı kamunlara tahsis edilen günlerde Beyoğlu askerlik şubesine müracaatları.

Beyoğlu merkez kamunu yerli erat: Eylül 7, 9, 11; Galata kamunu yerli erat: Eylül 13, 15, 17; Taksim kamunu yerli erat: Eüyül 21, 23, 25; Kemerburgaz kamunu yerli erat: Eylül 27, 29, 1 teşrinievvel; Şişli kamunu yerli erat: Teşrinievvel 5, 7, 9; Kasımpaşa kamunu yerli erat: Teşrinievvel 11, 13, 15; Hasköy kamunu yerli erat: 19, 21, 23; Bütün kamunlara mensup olanlar muhtelif olarak yerli erat: Teşrinievvel 25, 27 31.

2 — Yabancı erat kamunlara tabi değildir. Eylül ve teşrinievvel aylarında çift sayılı günlerde şubelerine müracaat edeceklerdir.

Son Yoklamıya Davet

Eminönü yabancı askerlik şubesinden:

1 — 333 doğumlularının ve bunlarla muameleye tâbi diğer doğumluların son yoklamaları 1-9-937 den itibaren şube merkezinde yapılacaktır.

2 — Eminönü, Fatih ve Eyüp kazaları mıntakalarında oturan yabancıların nüfus cüzdanları ve mektep vesikaları ile Sultanahmet Dikilitaş karşısındaki Eminönü yabancı şubesine müracaatları

●

Beşiktaş askerlik şubesinden:

Bu sene askerlik çağına girmiş olan 333 doğumlu dalikanlılarla sıhhî ve tahsil dolayısile geriye bırakılarak bu doğumlularla muamele görecek olan diğer doğumlu eratın Beşiktaş askerlik meclisinde teşekkül edecek olan askerlik meclisinde 2 Eylül 937 gününde son yoklamalarına başlanarak 1 nci teşrin 937 nihayetinde bitirilecektir. Tayin edilmiş olan bu müddet içinde ve yalnız çift günlerde nüfus hüviyet cüzdanlarile ve mektebde tahsilde bulunanların hangi sınıfda olduğu ve terfii sınıf edip etmediği ve üstüste iki sene sınıfda kalıp kalmadığı hakkında mekteplerinden alacakları tasdikli ve fotoğraflı vesikalarile askerlik meclisine müracaat etmeleri bu müddet içinde gelmiyecek olanlar hakkında kanunun tayin ettiği cezanın tatbik edileceği.

●

Bakırköy askerlik şubesinden:

1 — 333 doğumlu ve bunlarla muameleye tabi bulunan yerli ve yabancı eratın son yoklamalarına 1 Eylül 937 gününden itibaren başlanarak 31 1 teş. 937 gününde nihayet verilecektir.

2 — Son yoklamalar şu günlerde yapılacaktır: 2, 6, 8, 10, 14, 16, 20, 22, 24, 28, 30 Eylül ve 4, 6, 8, 12, 14 18, 20, 22, 26, 28 Birinciteşrin günleri,

3 — Yoklama muayyen günlerde saat 13,5 tan 17,5 kadar devam edecektir.

4 — Alâkadarlarm muayyen günlerde şube binasında mütesekkil Askerlik Meclisine müracaat etmeleri.

●

Fatih askerlik Ş. Başkanlığından:

1 — Fatih ilçesi mıntakasından olan 333 doğumlu eratla 936 askerlik meclisinde ertesi seneye bırakılan eratın son yoklamalarına 7 Eylül 937 gününden başlanacak ve aym tek günlerinde sabah saat 9 dan öğleye kadar devam edilecektir.

2 — Eyüp ilçesi mıntakasından olan eratın son yoklamalarına 1-1 teşrin 937 gününde başlanacak ve 14.1. teşrin 937 de bitmek üzere tek günlerde yapılacaktır.

3 — Hâlen tahsilde olupta tecile tabi tutulacak erlerin mektep vaziyetleri açık yazılmış vesikalarile aym çift günlerinde öğleden sonra şubeye gelmeleri.

Radyo

Günün programı — Istanbul

ÖĞLE NEŞRİYATI:

Saat 12,30. Plâkla Türk musikisi 12,50. Havadis, 13. Muhtelif plâk neşriyatı, 14. Son.

Akşam Neşriyatı:

16,45 Taksim stadından nakleden şehrimize gelen İngiliz filosu futbol takımı ile deniz takımımız arasındaki maç.

Saat 18,30. Plâkla dans musikisi. 19,30 Konferans: Doktor Ali Şükrü (Vitaminler) 20. Faruk ve arkadaşları tarafından Türk musikisi ve halk şarkıları, 20,30 Bay Ömer Rıza tarafından arapça söylev. 20,40 Semahat ve arkadaşları tarafından Türk musikisi ve halk şarkıları (saat ayarı) 21,15 Orkestra, 22,15. Ajans ve borsa haberleri ve ertesi günün programı, 22,30 Plâkla sololar, opera ve operet parçaları, 23 Son.

●

Günün Program Özü

SENFONILER

18 Varşova: Leh filharmonisi 22,25 Prag kısa dalgası: Senfonik konser (Sootakoviç). 22,30 Liyon Senfoni (Mozart, Weber, Saint - Saens, vs.).

OPERALAR, OPERETLER

21,25 Bükreş: Verdi'nin "Traviata,, operası (Plâkla).

ODA MUSIKISI

18,45 Berlin kısa dalgası: Piyano — Keman od amusikisi (Mozart). 20 Varşova: Oda musikisi konseri. 23,20 Viyana: Guastav Macho kuarteti. 23,30 Kolonya: Oda seksteti ve akordeon. 23,30 Varşova: Sesli kuartet.

RESITALLER

10,15 Berlin kısa dalgası: Karışık şarkılar. 16,30 Paris kısa dalgası: Fortunuo'nun şarkılarından. 16,30 Berlin kısa dalgası: Piyano (Schumann). 20,35 Varşova: İtalyan şarkıları. 20,50 Bükreş: Plâkla gitar musikisi. 22,05 Prag kısa dalgası: Solist konseri. (Bach). 23 Varşova: Keman resitali.

SİMDİLİK ADSIZ ROMAN

AKA GÜNDÜZ

— 114 —

— Ooh paşam! Keyfin yerinde değil mi? Hem eğlendirelim hem de yüzümüze karşı bize çıkış!

Deli Osman Aliyi göstererek:

— Erden Efendi, baksana dört doğuruyor. Şunu lâfa tutma da evine gitsin.

— Evine gidip te ne olacak sanki?

Deli Osman öksürmiye başladı:

— Öhö öhö!

O gece Erdenin evi dolu dolup boşalıyordu. Yukarıda erkekler, aşağıda kadınlar. Kimi geçmiş olsuna, kimi gözaydına, kimisi de havadis devşirmiye geliyorlardı. Kahveler, şerbetler, sigaralar, gramofonlar gırla gitti. Fakat vergiciden ses sada çıkmamıştı, hiç görünmedi.

— Vergici nerede beyler?!

Diye ortaya atılan bir suale karşı kahkahalar ediliyor, öteden bir ses cevap veriyor:

— Kuluçkada kuluçkada!

— Civciv mi çıkaracak?

— Artık orasını kendi bilir.

Ve ancak ertesi günü akşam üzeri görülebildi.

Kapıdan içeri girince Hafız Hanıma haykırdı:

— Hanımanne! Pul parasını isterim.

— Ne pulu oğul? Hele gir içeri de anlat. Ne pul parası bu?

— Ne olacak? Oğlunu selâmetle taahhütlü olarak getirdim.

— Pulu da nesi?

— Puluda mı, pulu da be. Yirmilik posta pulu gibi koluna yapışınca arabaya attım.

— Inanma nineciğim inanma! Asıl onu ben sürükleyip getirinciye kadar başıma ne haller geldi bilsen. Hanım yengeme söyle. Tiyatrodaki oyuncu kızı ille alıp götüreceğim diye ayaklanmasm mı?

— Tü tü! Öyle şaka mı olur be!

— Hanım anne! Sahi sanıp ta sakın bir şey söyleyim deme, balayının yirmi beşinde fırtına basar ha..

— Habarın yok oğul habarın!

— Hayrola.

— Seninki bu akşam iftara davetli.

— Erden mi?

— Himm.. ya.

— Kime?

— Hacı eniştesine.

— Deme!

— Demincek habar geldi. Hem kim geldi bilir misin?

— ?...

— Teyzesini göndermiş.

— Vay vay vay! Desenize ondan oğlanm kulakları ağzına varmış.

— Ne var sanki, eniştem iftara çağırmış, ben de çıdiyorum. Bunda ne var?

— Şuna bak şuna bak hanım anne! On beş gün evvel böyle demiyordun. Pis pis düşünüyordun. Ninene, bana, Gülbeküme dua et. Enesköyü adamı sırça kavanoza döndürdük. Öyle incelettik, yufkalaştırdık ki, şimdi çıt diye kalıbına dokunsan pıt diye iki şık olacak. Hadi bakalım, uğurlu, hayırlı olsun. Ötekini de sorma artık! Ey ey! Amma da giyinmiş kuşanmıştır. İnan olsun hanım anneciğim, hastalığın zerresi kalmamıştır. Kalmışsa nah dilimi keserim. Hastalık mı? Hepsinin ne olduğunu biz öğrendik ayol öğrendik. Malûm ya bir aylık tecrübe görmüşleriz. Kime atıyor o?

Hafız hanım bacı nineyi, kızları alarak önden çıktı. Erden biraz sonra gelecekti. Vergici çıkanları görünce:

— Desene alay malay gidiliyor.

— Öyle ya, kıskanıyor musun?

— Bana bak, eniştene söyle, eğer bayramertesi, beni zom edecek kadar şarıl şurul bir ziyafet çekmezse alimallah kambur taraftarı olurum.

Vergici durdu, Erdenin koluna girerek sokak kapısına doğru götürürken:

— Şakayı, havaiyatı bırakalım. Bu hayırlı alâmet çoktan belirmiştir. Fakat yine katiliğine hükmetme. Bu akşam dikkat et, tetkikatta bulun. Zannıma kalırsa herifte bir vicdan azabı başladı. Onun açmak istemediği şeyleri sakın dalgınlık edip sen açma. Bu akşam böyle geçsin. Yarın akşam sen çağırırsın. Zaten bayrama bir şey kalmadı. Günere de söyle, bizim kinin söylediğine göre babasının yüzüne bile bakmıyormuş. Tabiî bugün belki boynuna atılmıştır. Ma demek adam yufkalaştı, ara sıra çenesinin altına giriversin. Hem babadır bu. Görüyorsun ya, gelip geçmiyen şey yok. Ha, şayet enişten iftardan sonra çıkacak olursa, sen de çıkmıya yelten, kalayım deme. Hattâ sana kal deseler bile.. Biraz naz et. Bu suretle Hacının izzeti nefsini okşamış olursun

— Sen sahi tecrübeli olmuşsun.

— Ne demezsin hele maazallah bir çocuğum olursa, daha beter olacağım.

— Mazallah mı?-

— Öyle ya, bu sabah bir çocuğum olsun da akşam üzeri askere mi alsınlar? Nerede ise, doğacakları bile silâhlıya, silâhsıza ayıracaklar. Hele şu kalbine bir bakıvereyim! Küt küt ediyor mu? Kaç gün var görüşmiyeli?.

— Hadi hadi, gevezelik etme

Gülüşerek ayrıldılar. Vergici yalnız kalınca gözleri yaşardı. O kadar sevinmiş, mütehassis olmuştu ki. Şimdi daha iyi hissediyordu.

Erdeni, anasını ve bütün o aileyi ne kadar çok seviyormuş. İşini çekti. Ve kendi kendine "Allah! diye söylendi, bir mesut olsalar.,, tâ küçükten, belki beşiktenberi biribirinden ayrılmamışlar, ikisi büyümüşlerdi. Şimdi sevinçle kirpiklerinde salanan damlalara biraz hüzün karıştırmıya başladı. Neden kendisi de memleketi terkedip gitmemiş ve böyle Erden gibi dönmemişti? Mânevî bir eksiklik seziyordu. Fakat babasının ölümünden sonra o kimsesiz ana kızı kime bırakabilirdi. Zayif omuzlarma aldığı bu yükü bugüne kadar pürüzsüz, sendelemeden taşımıştı. O halde ruhundaki bu fazlalık hayatındaki o eksikliği telâfi etmeliydi.

Dünyanın En Tatlı İftarı

Erden kapıyı çalar çalmaz, içerden çmgırak gibi afacan bir ses ortalığı telâşa verdi:

— Dayım geldi. Davım geldi gı! Koş kapıyı aç. A ne gı! Çabuk var!

(Arkası var)

TAN
Gündelik Gazete
BAŞMUHARRIRI
Ahmet Emin YALMAN
TAN'ın hedefi: Haberde, fikirde, her şeyde temiz, dürüst, samimî olmak, kariin gazetesi olmıya çalışmaktır.

GÜNÜN MESELELERİ

Büyükdere Yolu En Emin Yoldur

Istanbulda otomobil ve kamyon kazalarının en az olması icap eden yol Şişli - Istinye - Büyükdere ve Şişli - Hacı Osman bayırı - Büyükdere çatal yoludur.

Fakat ne gayritabiidir ki, kazaların çoğu da bu çatal asfaltta oluyor.

Evet, bu yolda hiç kaza olmaması icap eder. Çünkü direksiyon kullanan, kullanmıyan herkes biliyor ki, bu yol, motörlü vasıtaların yolu değildir. Bel ki genişlik itibarile yarısıdır. Burada motörlü vasıtaların işlemesi bir de geliş yolunun yapılmasile mümkün olur. Bu yol sadece gidiş yoludur. Dardır. Dönemeçleri çoktur, keskindir. Inişleri yokuşları diktir, serttir. Bu yolda ancak idarei maslahatla ve son derece dikkatle gidilip gelinebilir. Kazayı getiren bütün bu sebepler varken ve herkes onları bilip dururken biteviye kazalar olması dikkatsizlikten, kayıtsızlıktan ve insan canına kıyan cakacılık hastalığından başka bir sebepten sayılmamalıdır.

Otomobillerin, kamyonların çifter çifter geçebilecekleri şöyle dursun, genişçe bir yol olsa da orada bir çarpışma, bir devrilme olsa, ona kaza diyebiliriz. Çünkü kaza, umulmadık hâdiseye derler. Halbuki şimdiki yolda - görüldüğü gibi - her kaza umulabilir. Bunun için biraz dikkat ve efendice sevk ve idare bütün kazaların önüne geçebilir.

Burada bilhassa hususî otomobil kullananlardan bazılarının delişmenliklerinden, fiyaka hastalığına tutulmalarından, umursamazlıklarından nâkıl olarak şikâyet edenler... bu vazilarının arasında öylelerini gördük ki, altlarında bir hususî otomobil bulabildikleri için bütün Istanbul sokaklarının, caddelerinin, yollarının tapu ile kendilerine verildiğini sanıyorlar. Insan hususî malı olan kendi çiftliğinin yollarında bile tavuğunu, keçisini ezmemek için daha dikkatli ve insanca gider. Halbuki bunlar, vatandaş canlarının bile kendi tekerleklerinin emirlerine verildiği zehabındadırlar.

Seyrüsefer idaresinin hakkile başa çıkamadığına hak verelim, bu iş biraz da direksiyondakilerin vicdanca, insanca ve medenice düşünmelerine bağlıdır.

Otobüslere gelince açıkça söyliyebiliriz ki, bu yolun otobüslerindeki lâübalilik insanı hayrete düşürüyor. Geçen Salı günü Büyükdereye gitmek için Taksim durağında üç otobüs beklemiye mecbur olduk. Bu arabalarda eşe dosta, şuna ve buna önceden yer ayrılır. Siz gelince (orası tutulmuştur, burası meşguldür, öteki arabaya!) derler. Yollarda da bu lâübalilik vardır. Dönüşte ve dönemeçlerde sofôrle konuşan otobüsçülere (yasak) yaftasını biz gösterdik. Arkadan ışık vurup arabayı hendeğe yuvarlamasın diye bozuk düzen pencerenin perde kılıklı bezini biz elimizle, ayağımızla kapalı tuttuk. Eğer elimizde yeni icat olunduğu rivayet edilen ve makineleri bir anda durduran esrarengiz ışık olsaydı, delice süratini yine biz kesecektik. Bununla beraber Taksime can lı dönebildiğimize teşekkür ederiz.

Yukarıda dediğimiz gibi bu yol böyle dar kaldıkça hiç kaza çıkmaz. Fakat bu gayrimedenî lâübalilik devam ettikçe orası bir kazalar kaynağı olmaktan kurtulamıyacaktır.

Nalbantoğlu Kızılcahamamda

Kızılcahamam, (TAN) —Sonbaharlarda kazamıza uğramayı itiyat edinen eski matbuat hâdimlarından Nalbantoğlu buraya gelmiştir. Nalbantoğlu bir hayli bikes gençleri himayesine alarak yetiştirdiğini ve kazamız gençliği ile yakından alâkadar olduğu için Kızılcahamamlılar tarafından çok sevilmektedir.

ARAP ÜLKELERİNDE YENİ BİR HAREKET Mİ OLACAK?

Yazan: Ömer Rıza Doğrul

Arabistan âleminin en dikkate değer şahsiyeti, hiç şüphe yok ki, Suudî memleketin Hükümdarı Kral Abdülâziz bin Essuuddur. Eskiden Mekke şeriflerine ait ülkeleri yıldırım süratile zaptederek bütün mukaddes makamata hâkim olan ve bu havaliyi bir hamlede ilhak eden Melik Abdülâziz, kısa bir zaman sonra Yemenle arasında çıkan ihtilâfları yine harp ilânile ve yıldırım süratile halletmiş, bu suretle Arabistanın en sözü dinlenen, en kuvvetli şahsiyeti ve askerî kudret bakımından en satvetli hükümdarı sayılmıştı. Kendisi bu vaziyetini bugün de muhafaza etmekte ve müstakbel Arabistanın temel direği tanınmaktadır.

Son günlerde Suudî Arabistanın yeniden bir genişleme hareketine tevessül edeceği haber verildiğinden, bu haberlerin hakikî mahiyeti henüz anlaşılmamış olmakla beraber Suudî Arabistanın vaziyetini ve Kral Abdülâzizin şahsiyetini tahlil etmeyi faydalı görüyoruz.

Suud oğlu Abdülâzizin bugün idare ettiği memleket bir hayli büyüktür. Hududu şimalde Şarkî Erden, Irak, Suriye ve Filistine temas eder.

Cenupta Hadramut ve Adene, Şarkta Şap denizi kıyılarına ve Garpte Basra körfezine uzanır. Bu saha içinde üç milyon, belki daha fazla Arabın yaşadığı anlaşılıyor. Bugün bu memleket yakın Şark siyasetinde mühim bir âmildir. Çocukluğunda yoksul, sürgün bir adam olan Kral Abdülâzizin bütün bu ülkeleri zaptederek yeni bir devlet vücude getirmesi, anlatılmıya değer bir hâdisedir.

Fakat bu hâdise on sekizinci asrın ilk günlerinden başlar. Bu sırada Arabistanda "Vehabîlik" ismini alan mezhep doğmuş ve Suud oğlunun ataları bu mezhebi benimsemişler, bu mezhebi yaymak için büyük ve sürekli bir mücadele açmışlardı. Mücadele 1892 yılına kadar devam etmiş ve bir aralık Vehabîlik namına geniş muvaffakıyetler temin eden bir mahiyet almış, fakat en sonunda, daha faik kuvvetler karşısında yıkılmış ve hareketin lideri olan Suud oğlu Abdürrahman, 12 yaşındaki oğlu Abdülâzizi kolundan tutarak memleketinden çıkıp gitmek mecburiyetinde kalmıştı.

Basra körfezinin kıyılarına iltica eden bu çocuğun emeli, yurduna dönerek bütün Arabistanı zaptetmekti. Kendisi daha on beş yaşında bir çocuk olduğu halde bu işe başladı ve sürgüne gitmesinin üstünden on sene geçmeden, atalarının şehri olan Riyad'ı muvaffakıyetle işgal ettikten başka bütün Necidi geri almıya muvaffak oldu ve hasımlarını birer birer yere serdi.

Bu hâdise, 1902 senesinde vuku bulmuş ve genç Ibnissuud orta Arabistanın en kuvvetli şahsiyeti olarak kendini tanıtmıştı.

Ibnissuud, daha sonra büyük harbin kopmasına kadar vaziyeti sağlamlamak ile meşgul olmuş ve büyük harp seneleri zarfında bir tarafa yardım etmemekle, hiç bir tarafın davasında destek olmamakla kuvvetlerini korumuş ve büyük harbin neticesini beklemişti.

Onun 1914 den başlıyarak harp sonuna kadar ve harp sonunu takip eden senelerde yaptığı en mühim iş, dahilî mahiyette idi. Ibnissuud kendi yurdunu tanzim ediyor, adamlarını yeni vahalara akın eden çapulcular halinden çıkararak, bir yere yerleşen, ekim biçim ile meşgul olan, fakat sırası gelince derhal hareket eden muntazam cemaatler haline sokuyordu.

Suudî Arabistan Hükümdarı İbnissuud

Bu hâdise Arabistan tarihi bakımından çok mühimdi. Ve Kral Ibnissuud hakikaten büyük bir sosyoloji tecrübesi yapıyordu. Bu tecrübe sayesinde Bedevî Arap asrîleşecek, gıda ve su temin edecek, her yeri mamur edecekti. Arabistanda buna "ihvan" teşkilâtı denilmektedir.

Bu teşkilât bilhassa 1910 senesinde tekemmül etmiş ve Ibnissuudun kendisi bu teşkilâtı ileriletmek için meşgul olarak Arapları din ve milliyet umdeleri etrafında birleştirmeyi istihdaf etmişti. Bugün bu teşkilât İbnissuuda, 60,000 asker temin etmektedir. Harp zamanında Kral Ibnissuuda bu kuvveti veren Ihvan teşkilâtı sulh zamanında ziraat ve istihsal ile meşgul olmaktadırlar.

Ibnissuud, bu Ihvan teşkilâtının temin ettiği büyük kuvvet sayesinde Hicaz Kralı Hüseyin ile dövüşüp galip gelmiş ve bütün Hicazı zaptetmiş, yine bu kuvvet sayesinde, gittikçe genişliyen hududunu tecavüzden korumuş bulunuyor.

Ihvan teşkilâtını din âlimleri ve kadılar, idarî memurlar, muallimler idare ederler. Bunların hükûmet ve idare şekli bir taraftan teokratik, Kurunu vustaî ve pederşahîdir. Diğer taraftan realisttir ve zamanın ihtiyaçlarını nazarı itibara alacak derecede modern sayılacak mahiyettedir.

Bu yüzden Suudî Arabistanda otomobil yolları yapılıyor ve eskiden develerle dolu olan yollarda bugün otomobiller göze çarpıyor, Cidde ile Mekke arasında mükemmel bir yol bütün gün yolcuları otomobillerle nakle yardım ediyor:

Diğer bir yol Medine ile Cidde arasında, diğer bir yol da Iraktan Ciddenin göbeğine uzanıyor, Basra körfezi üzerindeki Ukayrdan başlıyarak Rıyada ve oradan Mekkeye giden 800 mil uzunluğunda bir yol, hakikaten bir ana yoldur. Ve Mekkeyi ziyarete giden hacılar, bu yoldan istifade etmektedirler.

Suudî Arabistan birkaç bakımdan mühim bir memlekettir. Onun için Arabistanın stratejik vaziyeti nazarı dikkate alınmak lâzımgelir. Burası Hindistanın burnu ile şimalî Afrikadaki Avrupa nüfuz mıntakaları ve müstemlekeleri arasındadır. Sonra Arabistan, islâm âleminin kalpgâhı sayılır. Ve buraya bağlı olan yüz milyonlarca insan vardır. En nihayet Suudî Arabistan bütün komşuları tarafından korku ile karşılanan bir memleketetir. Çünkü Ibnissuudun askerî kuvvetleri daima harekete müheyya bir vaziyettedir.

Bu yüzden Ibnissuudun her hareketi, bütün komşuları tarafından daima dikkatle takip olunmaktadır.

Son günlerde Arabistanda yeni hareket bulunduğuna dair sızan şayiaların derhal akisler uyandırmasının sebebi de budur.

Fakat yukarıda dediğimiz gibi, bu şayiaların mahiyeti henüz anlaşılmamış olduğu için bunlara bakarak, yahut inanarak bir hüküm yürütmek doğru olmaz.

Sinema Aleminde

Robert Taylor Hücuma Uğradı

Şöhretin, paranın ve alkışın, birçok insanları deliye çevirdiğini sanırız.. Bu zannı kuvvetlendirecek misaller az değildir.

Harp yıllarından sonra alıp yürüyen sinemacılık âlemi, bilinmiyen insan kütleleri arasından çektiği, çok kimseleri meşhur ve zengin etti. Ve bu zavallıların âkıbetleri de çok feci oldu.

Fakat bir anda meşhur olmalarına, zenginleşmelerine rağmen, meçhul kalmış kimseler de az değildir.

Geçenlerde Amerika telgrafları, meşhur sinema artisti Robert Taylor'un bir Avrupa seyahatine çıktığını haber verdiler. Artistin Nevyorktan ayrılışı rıhtımlarda büyük kargaşalıklara sebep oldu.

Taylor'un Londraya varışı da, Amerikadan ayrılışına benzemiş, yüzlerce kadın polis kordonlarını yararak, artistten bir imza almak ve yahut uğurdur diye elbisesinden düğmeler ve parçalar koparmak istemişler. Taylor cancağızını güç kurtarmış.

Genç sinema yıldızı, Londrada çılgınca karşılanmıştı

Bir Avrupa ajansının artistle mülâkat yapan muhabirine söylediği sözlere bakılırsa Robert Taylor, hiç te yabana atılacak, hoppa bir delikanlı değildir. Bir insanı çıldırtabilecek birçok belâlar o zavallının da omuzlarına yüklenmiş olduğu halde Taylor'da hâlâ çok makul bir insan hali var.

Bakınız artist kendisi hakkında ne diyor:

"— Daha bir sene evvel ben, kimsenin bilmediği ve umurlamadığı mütevazı bir delikanlıydım. Halbuki bugün bir yerden bir yere gitmeğe kalksam bir gazeteci ordusu ayaklanıyor. Yüzlerce kişi etrafımı sararak, beni yüzüme karşı methediyorlar. Doğrusu bu haller en makul insanları bile çileden çıkartacak şeylerdir. Olabilir ki iyi bir artistimdir, fakat bu hallere bir türlü alışamadığımı itiraf mecburiyetindeyim. Ben, Birleşik Amerika Devletlerinin Nebraska eyaletinde Amerikalıların (Vahşi Garp) diye tanıdıkları vahşi bir ülkede doğdum. Bizlere altın kaftan giydirseniz, tabiîliğimizi bozamazsınız. Robert Taylor benim asıl adım değildir. İsmim Spendler Arlinkton Brugh'dur.

Bir artist adı takmak mecburiyeti varmış, bu ad kolay talâffuz edilecek bir şey olmalıymış dediler. Biz de pek âlâ dedik ve bu adı aldık. Fakat iş yalnız bu kadarla kalmadı. Yılda yetmiş kere falana, filâna âşık olduğum uyduruluyor. Bu yüzden birçok saadetlerin yıkılacağı düşünülmüyor. Bir zamanlar bana; Barbara Stanwick'e âşıksın! dediler. Ben kimseye âşık değilim. Bu genç kızla arkadaşlığımız çok iyidir. Fakat âşık olduğum kimseyi neye saklıyayım?,,

Kanun karşısında:

Üsküdar Adliyesini Yakan Nasıl Ceza Görecek?

Neron Romayı yakmış ve şehir ateşten bir mantoya büründüğü zaman vicdansız hükûmdar, arabası ile sokaklarında dolaşır, alevlerin karşısında şiir okur, çalğı çaldırtır ve böylece eserinden sonsuz bir zevk alırmış.

Bir asır evvel, Pariste mühim bir dava cereyan etmişti. Davanın mevzuu şu idi: Çok zengin bir Kontes evindeki uşağını seviyor. Her sene uşak, bir ay istirahat etmek üzere annesinin küçük evine gidiyor. Bu müddet zarfında da Kontes uşağına müteaddit mektuplar gönderiyor. Fakat, zamanla kandilin yağı bittiği gibi asilzade kadının da aşkı nihayet buluyor ve yeni bir sevgiye tutuluyor. Uşak bu yeni sevginin farkına varıyor ve Kontese tayin ettiği mühim bir parayı kendisine vermediği takdirde, yazmış olduğu mektupları kocasına göndereceğni bildiriyor. Kontes hem parayı vermemek, hem de rahat rahat eski hayatını devam ettirebilmek için bir çare buluyor: Mektupları yakmak!.. Bu gayeye vâsıl olmak için de fırsat kolluyor ve uşağın annesinin evinde bulunduğu bir zaman gece herkes uyurken evi yaktırıyor. Bina ile hem mektuplar, hem eski âşık hem de annesi hep beraber yanıyorlar. Fakat uşağın sırdaşı olan bir arkadaşı meseleyi aydınlatıyor. Iş mahkemeye gidiyor, ve Kontes ölüm cezasına mahkûm oluyor.

Tarih bir tekerrürden ibarettir. Çok defa ayni hâdiseleri başka başka elbiselere bürünmüş olarak görürüz.

Gazetelerde okuduğuma göre, Üsküdar Adliye binasını yakan da bundan bir müddet evvel hapis cezasına mahkûm olmuş. Evrakını ortadan kaldırmak için, sigara yakar gibi, koca adliyeyi yakmak istemiş, ve kısmen de muvaffak olmuş. Fakat adliye binasını yakmakla, adaleti ortadan kaldıramıyacağını düşünemiyen bu suçlu, bugün kanunun kuvvetli pençesi içindedir.

Türk Ceza Kanununun (370) inci maddesi diyor ki:

> "Süknaya mahsus bir binaya yahut ammeye müteallik binalara ve yahut ammenin istimaline mahsus bir mahalle veya sanayi tezgâhlarına ve tüccar ambarlarına iştial ve infilâkı kabil şeylerin mahzenlerine ve tersanelere ve şimendifer ambarlarına ve madenlere ve ormanlara ateş verip kısmen ve ya tamamen yakanlar beş seneden aşağı olmamak üzere muvakkat ağır hapse mahkûm olur.,,

Yakmak!.. Güç bir şey değil. Fakat, adliye binası ile beraber yanan evraklar, kaç bin kişinin hak ve menfaatlerini mahvettiğini düşünmiyen ve sırf kendisinin ika etmiş olduğu suçun cezasını görmemek maksadı ile hareket eden bu kimse, hâkimin, bu yeni suçuna temas eden kanun maddesini göstererek, hapis cezası verirken "YANDIM!,, diye haykırmamalıdır. Adliye binasını yakmakla,kaç bin kişiyi yaktığını düşünmeli ve unutmamalıdır ki, memleketimizde kanun ve adalet gölgemiz gibi bizi daima takip eder.

İsmail Kemal Elbir
(Istanbul Barosunda Avukat)

SPOR

Pazartesi günü Amerikada zenci şampiyon Coe Louis ile genç İngiliz boksörü Farr arasında dünya boks şampiyonluğu için yapılan şiddetli maçın ilk resimleri. Bu resimler, telsiz ile alınmış ve ilk defa Londradaki İngiliz gazetelerinde intişar etmiştir. Biz bunları dünkü posta ile gelen Londra gazetelerinden alıyoruz. Resimlerde iki boksörün, maç esnasındaki vaziyetlerini görüyoruz. Resimler maçın çok şiddetli geçtiğini açıkça anlatıyor.

Fuar turnuvası başlamak üzere

Sekiz Klüpten Seçilen Muhtelit İzmire Gidiyor

Istanbul muhtelitinde merkez muhacim oynıyacak Beykozlu Şehap bir maçta gol yaparken

Beynelmilel Fuar münasebetile İzmirde, Ankara, İstanbul ve İzmir muhtelitleri arasında bir turnuva yapılacağını haber vermiştik.

Bu hususta görüştüğümüz alâkadarlar, futbol federasyonunun tertip ettiği bu turnuvaya İstanbuldan bir muhtelit takım gönderilmesine karar verildiğini, fakat bu muhtelitin Sovyet sporcularile Balkan kupası maçlarına hazırlık için açılacak kamp girecek olan millî küme klüplerinden hariç kalan 8 klüp oyuncularından teşkil edileceğini söylemişlerdir.

Millî kümeden hariç kalan 8 klüp oyuncularmdan teşkil edilecek muhtelitin kuvvetli bir takım teşkil edip etmiyeceğini katî surette kestiremekle beraber kendi aralarında sık sık maçlar yapan 8 klüp oyuncularının tam formda oldukları muhakkaktır.

Millî küme dolayisile kenarda seyicri vaziyetinde kalan bu oyunculara kendilerini gösterebilmek fırsatı bu suretle zuhur etmiş bulunmaktadır. Istanbulun temsili gibi ağır bir yükü omuzlarına alan ve antreneman larının muntazam olması yüzünden 90 dakikayı şişmeden çıkaran bu oyuncuların da İzmirde İstanbul futbolüne yakışır bir derece alacakları tahmin edilebilir.

Istanbul muhteliti Pazartesi günü şehrimizden hareket edecek ve ilk maçını çarşamba günü Ankara muhtelitine karşı oynuyacaktır. Önümüzdeki Pazar günü de son maçını İzmirle yapacaktır.

8 Klüp Oyuncularını Davet

Istanbul Futbol Ajanlığından: Fuar münasebetiyle 8 Eylül Çarşamba günü Ankara, 12 Eylül Pazar günü Izmir muhteliti ile karşılaşmak üzere 6 Eylül Pazartesi akşamı Bandırma tarikiyle Izmire hareket edecek olan aşağıda isimleri yazılı Istanbul muhteliti oyuncularının görüşmek üzere bugün saat 13 te Cağaloğlunda Cümhuriyet Halk Partisi binasında Istanbul Futbol Ajanlığına müracaatları:

Beykozdan, Safa, Bahadir, Kemal, Sadettin, Şehap, Kâzım, Turhan.

Süleymaniyeden: Nuri, Ruhi, Daniş.

Istanbulspordan: Enver, Fahri, Hasan.

Vefadan: Muhteşem, Hüseyin.
Anadoludan: Zeki, Şükrü.
Topkapıdan: Haydar, Salâhattin.

İngiliz - Türk Bahriyelileri Bugün Karşılaşıyorlar

Şehrimizin misafiri bulunan Ingiliz donanması efradı ile bizim donanmamızın sporcuları arasında bugün ve yarın olmak üzere kara ve su sporları müsabakaları yapılacaktır. Ingiliz ve Türk donanması futbolcuları bugün Taksim stadında saat 17 de bir maç yapacaklardır.

Donanmamızın Maltayı ziyareti esnasında yapılan futbol maçında kazanan Ingiliz futbolcülerinin bu karlacaktır. Bu itibarla maçın çok heyecanlı olacağı şüphesizdir.

Yarın yine donanma efradı arasında Moda koyunda filika müsabaka-

Atletler Bükreşe Gidiyorlar

Bükreşte 5, 8 ve 12 Eylül tarihlerinde yapılacak olan 8 inci Balkan oyunlarına iştirak edecek olan atletlerimiz dün akşam saat sekizde Galata rıhtımından hareket eden Romanya vapurile Bükreşe gitmişlerdir.

Atletizm federasyonu başkanı Vildan Aşirin riyaseti altında ve antrenör Obis'in refakati ile hareket eden atletlerimiz 18 kişidir.

Atletlerimiz bu akşam Bükreşe varacaklar ve yarın müsabakalara iştirak edeceklerdir.

Eski Dünya Şampiyonunun Başına Gelenler

Eski dünya şampiyonlarından, kadınlar nezdinde sükselerile meşhur olan Max Bear'in başından garip bir ortalarında Coe Luvizin rakibi olan oratlarında Coe Luviz'in rakibi olan İngiliz Tommy Farr'a Londrada mağlûp olmuştu. Kendisi hâlâ genç ve hâlâ boks yapmakta olduğundan ileri de çarpışması muhtemel boksörlerin dövüşünü yakından takip etmek üzere ringin kenarında bir koltuk satın alır.

Max Bear siyah kaplanla İngilizin dövüşünü kenardan rahatça tetkik edeceğini umarak sevindiği sıralarda polisten bir celp alır. Gelen celp, eski dünya şampiyonunun plâjda giydiği mayonun memnu hadden daha kısa olduğu için mahkeme olunacağını bildiriyormuş.... Aksiliğe bakın ki, mahkemeye davet edilen saat tam dövüşün başlıyacağı saate tesadüf ediyonmuş.

Max Bear giydiği mayonun boks maçlarında giydiği pantalondan daha kısa olmadığını söyliyerek mahkeme saatinin tehirini istemişse de reddolunmuştur. Fazla olarak ayni saatte isbatı vücut etmediği takdirde üç ay hapse mahkûm olacağı kendisine bildirilmiştir. Eski şampiyon satın aldığı koltukta muhtemel rakiplerinin maçını rahat tetkik edemiyeceğine pek sıkılmış ve bu hilenin kendisini kıskananlar tarafından icat olunduğunu söylemiştir.

Sabık şampiyon her ne pahasına olursa olsun boks maçını kaçrmamak üzere Nevyorkun en meşhur avukatlarından birine müracaat ederek para cezası vermek suretile olsun muhakeme saatinin tehirine çalışmasın istemiş ve bu arzusuna muvaffak olmuştur.

Arkadaşımız Burhan Felek Balkan Maçlarında

Gazetemiz tahrir ailesinden Burhan Felek atletlerin hareket ettiği vapurla dün akşam Bükreşe gitti.

Romanya atletizm federasyonunun davetlisi olarak Bükreşe giden arkadaşımız 8 inci Balkan oyunlarını yakından takip edecek ve müsabakaları, en ince teferrüatına varıncıya kadar günü gününe telefonla gazetemize bildirecektir.

Bugün Eyüpte Pehlivan Güreşleri Yapılıyor

Hava Kurumu Eyüp ilçesi, Tayyare Haftası münasebetile Eyüpte yağlı pehlivan güreşleri tertip etmiştir. Müsabakalar, Eyüp ortamektebi bahçesinde bugün saat 14 de yapılacaktır. Mülâyim, Yarımdünya Süleyman, Molla Arif, Bulgaryalı Molla Mehmet, Lüleburgazlı Ali Ahmet, Sındırgılı Ibrahim, Koçpınarlı Ibrahim, Izmirli Hüseyin pehlivanlar bu güreşlere iştirak edeceklerdir.

Hava Kurumu Eyüp Ilçesi, yarın da Silâhtarağada bir kır tenezzühü tertip etmiştir. Bu tenezzüh saat 14 de başlıyacak, gece 24 e kadar devam

HiKÂYE

KÜÇÜK ADAM

Küçük bir adamdı o. Minimini adamcağız... Bunu boyuna bosuna bakarak söylemiyorum ben. Boyu belki bir metre seksen vardı. O, içinin biçareliği ve küçük lüğile tezat teşkil eden böyle bir boya sahip olduğu için âdeta mahcubiyet duyuyor. Onu utanarak ve kendine lâyk olmadığını bilerek sırtında taşıyor, daha doğrusu sırtını kanburlaştırarak, boynunu öne doğru eğerek, kanburunu çıkararak ve dizlerini bükerek boyunu küçültmek, onu ortadan kaldırmak istiyordu.

O, içinden küçük olarak doğmuştu. Doğduğu zaman kimse ona: "Sen herkesten küçüksün.. herkesten aşağısın.. hiçbir kıymetin yok senin.,, dememişti .

Fakat nedense o kendini böyle hissediyordu. Mektepte hocasının çantasını taşımakla lâstiklerinin çamurunu, ayakkaplarının tozunu silmekle kalmamıştı. Bütün mektep arkadaşlarının uşağı halinde yaşamıştı. Herkes ona emrederdi:

— Vasıf.. Getir şu kitabı bana, Vasıf götür şu çantayı yatak haneye. Vasıf tut şu paltomu.. Va sıf yap şu işi..

Hep, böyle idi. O, sanki mecbur muş gibi herkesin işini görürdü. Nerede bir iş olsa ön safta bulunur, nerede kendini gösterecek bir hâdise olsa en arka sıralarda saklanır, görünmezdi.

İş hayatına atıldığı zaman da oldu. İyi bir muhasip mi idi? Kimbilir, belki.. Belki o iyi bir muhasipti, fakat bulunduğu ticarethanenin muhasebe şefliğine kadar yükselmesindeki âmil herhalde muhasebe işlerindeki muvaffakıyeti değildi. İşe girer girmez evvelâ büro şefinin uşaklığını üstüne alıvermişti. Kışın onun evinin odununu kömürünü gidip satın alan, yükleten, tarttıran o idi. Onlar bir ev den bir eve nakletseler koşar, gider, eşyayı toplar, perdeleri asar, keçeleri mıhlardı. Yalnız yazıhanede ona hürmet göstermek paltosunu tutmak, arkasında pencere açık kalırsa kapamak, ona her girişin de ayağa kalkmakla kalmazdı. Ona hususî havatında da kâhyalık veuşaklık ederdi .

Hayatında hiç uşak kullanmamış hiç (adamı) olmamış bir semtte şefi için böyle bir memur bulmak az nimet miydi?

Mafevklerinin, minimini bir zavallıdan başka bir şey olmıyan bu şefe ilk defa yanındaki memurların hangisinden memnun olduğunu sordukları zaman tabiî verdiği isim Vasıfın ismi olmuştu. Vasıf kendi büro şefini memnun etmekle ve onun, lâzım değil, elzem bir adamı olmakla kalmamıştı. Vaziyeti iyileştikçe ve gitgide başka yüksek memurlarla temas etikçe işi ilerlemişti.

Kimse onun az bir zamanda büro şefi olduğunu, seksiyon şefliğine çıktığını farketmemişti. Çünkü her zaman etek öpen, ayak öpen, palto tutan, şunun, bunun alış verişini yapan, müdür evlerine hiz metçi bulan, hastalandıkları zaman idrar şişelerini lâboratuara muayeneye götüren, raporları alan, doktorları getiren uşak adamdı o.. .

Ticaretanenin umum muhasebe müdür muavini olduğu zaman bile muhasebe müdürünün karşısında elpençe divan duruyor, o giderken lâstiklerini düzeltmiye çabalıyordu.

Muhasebe müdür muavini olduktan sonra tabiî umumî müdürle de temasa girmişti. Bir umumî müdürün hususî hayatının ne mühim dertleri, ne görülecek işleri vardır. Onunla temas eder, etmez hemen onun iş adamı oluvermişti.

Onun hususî borsa ve tahvilât işlerini yapan Vasıftı. Eve alınacak halıları Hanımfendinin ayaklarına kadar götüren, terkedilen metrese hakkı sükût olarak hediye edilen küpeleri taşıyan, yeni metrese Sıraservilerde güzel bir apartman arayan, küçük hanımın hususî tenis kordunu yaptırmak için işçi bulan, küçük beyin otomobilini gümrükten çıkaran, büyük hanımın şeker hastalığı için yapılan tahlilleri kimyagerden eve, evden kimyagere taşıyan, hep, hep, hep, o idi.

Vasıf Bey bahçıvan fide isti-

yormuş. Kuzum, sorunuz ona, ne fidesi istiyor?

— Vasıf Bey... Beyoğlunda bir antikacıda iki Çin vazosu gördüm. Fiyatlarını anlayınız?

— Vasıf Bey Paristen ısmarladığımız modeller geldi. Gümrüğe müracaat ediniz.

Koskoca (xxx) ticarethanesinin muhasebe müdür muavini bütün aileden gelen bu emirlere şu cevabı veriyordu:

— Başüstüne efendim... Emredersiniz. Emir buyurursunuz, derhal yapalım efendim.

Vasıf, Bay müdürün gözbebeği olmuştu. Bunun için otomobille yaptığı bir Anadolu seyahatine çıkarken yanına Vasıfı aldı.

Vasıf ümit ediyordu ki bu seyahatten sonra maaşına hiç olmazsa on liracık daha zam vardır.

Bütün seyahat iyi geçti. Vasıf durak yerlerinde akşamları otel odasında Bay müdür soyunurken bir uşak gibi pijamalarını hazırlıyor.. Terliklerini çeviriyor su bulunmıyan yerlerde kova ile suyu kendi taşıyıp getiriyordu.

Bir gün bir dağın tepesinde otomobil pan yaptı, dağda tek bir çobanın oturduğu bir kulübede misafir kaldılar.

Çoban bakışı pek te iyi olmıyan bir adamdı. Şoförü en yakın yere otomobile yedek bir parça almak için yolladıkları zaman Bay müdür bu bakışın farkına vardı.

Mübayaata çıkmış olduğu için yanında epeyce para da vardı. Ve aksi gibi otomobilden indirirlerken çanta açılmış, paraların büyük bir kısmı yere dökülmüş ve çoban bunu görmüştü. Çobanın kulübesi dağda idi. Ve civarda başka ne köy vardı. Ne ev, ne ot, ne ocak..

Çoban bunların kulübeye misafir ettikten sonra kendi çıktı gitti: "Gece geç gelirim. Siz kendi damınız gibi barının içerde.,, dedi. Bay müdür de düşündü:

"Acaba arkadaş toplamıya mı gitti?,,

Gece kulübenin sedirinin üstünde büzüldüler. Müdür endişeden uyuyamıyordu. Vasıf ta her şeyi müdüründen sonra yapmak itiyadında olduğu için gözlerini kapamıyordu. Müdür uyusa o da sırasını bildiği için hemen arkadan uyuyacaktı.

Fakat Bay müdür canı kadar paracıklarını düşünüyordu. Mal canının yongası değil midir?

Gözlerine bir türlü uyku girmiyen müdür geceyi o kadar çok dinledi ki, nihayet bir ses duydu... Bir ayak sesi. Kulübenin etrafında yavaş, yavaş dolaşan bir ayak sesi... Ve yerinden fırladı.

— Vasıf, dedi, bir ayak sesi var. İşittin mi?

Beraber dinlediler.. Vasıf duymadı amma.. Mademki müdür duymuştu.

— Evet efendim, dedi.

— Ben zaten ürküyordum.. Muhakkak çoban adam topladı, bizi basmıya geliyor.. Çünkü paranın yere düştüğünü gördü.

Müdürün ocak ışığında yüzünün korkudan değişen çizgileri görünüyordu. Bir müddet sustular.. Dışarıda belki değâr vardı. Rüzgâr vardı da incirin dalı kapıya, böyle durmadan vuruyordu.

— Kapıya vuruyorlar.

Müdür ilk akşamdan sedirin üzerine doldurup bıraktığı tabancayı işaret etti:

— Al şu silâhı

Vasıf, müdüre baktı. Müdürden evvel bir şey yapsın buna imkân mı vardı:

— Aman efendim, dedi, kerem buyurunuz.. Alamam. .Sizden evvel mümkün değil; siz buyurunuz.

— Ben mi?..

Dışardaki ses daha fazlalaşmıştı. Belki de bir hayvan dolaşıyordu kulübenin etrafında.

— Evet efendim zatıâliniz.. Siz dururken silâha el sürmek benim haddim mi?

Bu belki bir nezaket ve itibar meselesiydi.

Müdürü orada dururken na kahramanlık göstermek, müdürden evvel erkekçe bir iş yapmak yaraşır mı, diye düşünüyordu. Belki de bu yaşına kadar eline silâh almamıştı. Can korkusu karşısında şaşırıyordu, silâha el süremiyordu.

Bay müdür hiddetten bouk bir sesle:

— Silâhı taşımaktan korkuyorsanız, dedi, onu bırakımız şu kapıyı açıp dışarıya bakımız. Acaba dışarda kim vardır.

O, yine yerinde duruyordu. Silâha el sürmekten çekinmişti. Şimdide kapıyı açıp dışarı bakmaktan mı korkuyordu?

— Siz dururken ben mi gideyim? diyordu.

Ve mıhlı gibi yerinde duruyordu. Israr ve emirle bir iş yapamıyacağını anlıyan Bay müdür daha sert bir sesle:

— Haydi o halde beraber çıkalım dedi .

Çünkü kulübenin içinde dururken hissettiği vehim dışarda karşılaşacağı en büyük korkudan çok daha fecidi. Tabancayı eline aldı.

— Haydi dedi düşünüz önüme

Vasıf titriyerek çarünaçar kapıyı doğru yürüdü:

Bay müdür:

— Benim elimde silâh var diyordu sizi müdafaa ederim. Açımız, başımız dışarı .

Vasıf döndü büyük bir nezaketle geri çekildi:

— Önünüzden çıkmak haddim mi efendim dedi imkânı yok yapamam önce siz buyurunuz..

O gece sevgilisini görmiye giden çoban sabahın alaca karanlığında kulübesine döndüğü zaman Vasıfla müdürü kulübenin kapısının iç tarafında tam kapının önünde ayakta buldu. Küçük adam her yerde olduğu gibi tehlikede de efendisinin arkasında kalmayı tercih etmiş orada da onun önüne geçememişti.

Bu hâdise Vasıfın işinden atılmasına sebep oldu. Efendisine karşı sadakatsiz bir memur olduğu için onu işten çıkardılar. Her işte küçüklüğü kabul edilen, küçük olduğu için terfih ve terfi edilen adamın ölüm tehlikesi karşısında küçük olması kabul edilmemis. Bu vaziyette ondan büyük adam olması istenmişti.

Zavallı Baba Koğu

Bu anlatacağım şey bir masal veya hikâye değildir. Geçenlerde Ingilterede bir kasabada sahiden olmuştur:

Kuğu kuşunun resmini görmüşsünüzdür herhalde. Ne güzel bir kuştur. Bembeyaz tüylü, ince uzun boyunlu. Işte bunlardan bir çift, bir Ingiliz kasabasındaki küçük bir göl kenarında yuva kurarlar. Bayan kuğu yumurtlar. Yumurtalarının üstüne yatıp yavru çıkarır. Yavrular kendileri gibi güzel değildir amma (çünkü kuğu kuşunun yavrusu çok çirkin olur) anne, baba yine pek gurur duyarlar.

Bir gün bayan kuğu kırlarda gezmiye gider. Nasılsa bir bahçeye dalar. Bahçede bir çocuk arabası duruyormuş. Zavallı kuğucuk bunu boş sanır. Kenarına çıkıp eğilir, içine bakar. Bunu çocuğun babası görür. Kuğuyu çocuğa hücum ediyor sanar. Eline geçen bir odunla kusa saldırır. Ve oracıkta öldürür.

Zavallı baba kuğu, akşama kadar eşini bekler durur. Gelmeyince yavrularını nasıl oyalıyacağını şaşırır. Ertesi sabah erkenden anneyi aramıya çıkar. Kasabaya girer. Çarşıya dalar. Bir yerde büyük bir ayna satılıyormuş. Kuşcağız, gözü nasılsa bu aynaya ilişir. Aynada kendini görür. Anne kuğu sanar. Hemen yanına koşar. Fakat nihayet gagası aynaya çarpar, korkar, biraz geriler. Yine gözü aynadaki kuğuya dalar. Yine anne kuğu diye ona koşar. Şimdi bu azvallı kuğucuk kaç gündür oracıkta aynanın önünden bir türlü ayrılamıyor, eşinin kendini görüp te yuvaya dönmediğini sanarak gidip gelip onu kandırmıya uğraşıyormuş.

Eğlence

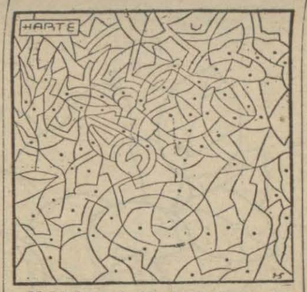

Noktalı yerleri çok siyah bir kurşun kalemi ile karalayınız bakınız ortaya ne hoş bir şey çıkacak.

Garson — Kekliktir efendim.

Müşteri — Garson eğer bu keklik eti ise ben dünyanın en ahmak adamıyım.

Neye Benzetmiş?

Şişman kadın — Hey bay, beni lûtfen denizden çıkarın. Korkuyorum.

Adam — Denizden balina çıkarmıya alışık değilim.

Diller

Dünyada en çok kullanılan dil hangisidir? Zengin ve fakir dillerde takriben kaç söz vardır?

Dünyada en çok kullanılan dil Çincedir. Evet... Bize bu kadar yabancı gelen bu dil dünyada en çok söylenen bir lisandır. Çünkü: Yeryüzünde 400 milyon Çinli var.

Çinceden sonra en çok kullanılan dil Ingilizcedir. Bu dil 200 milyon kişi tarafından konuşuluyor. Ikisinden sonra sıra ile Rusça, Almanca, Hint lisanı Fransızca daha sonra da Ispanyolca gelir .

Zengin bir dilde kaç söz bulunduğuna gelince: Ingilizce en son çıkan lûgat kitaplarında 400,000 muhtelif kelime vardır. Fakir ve basit bir yerli lisanında ise ancak 1000 kadar söz bulunabilir.

Çünkü insanlar nekadar çok medenileşirse o kadar çok söze ihtiyaç duyar, o kadar türlü türlü söz söyler.

Meselâ: çok okumuş bir adam konuşurken 100 bin tane muhtelif kelime kullanır. Cahil bir adama bundan çok daha az söz yeter.O, hep ayni sözleri tekrarlar durur .

Kütüpaneci ve gazeteciler daha çok türlü söz kullanırlar. Onların söylediği her yeni söz sayılsa 50,000 i bulur amma bunlardan çoğunu yılda belki ancak bir kere söylerler. Bundan tabiî gazetecilerin, veka okumuş adamların okumamış olanlardan daha çok konuştuğu anlaşılmaz. Herkes kendi istediği kadar konuşur bu, hesaba girmez tabiî. Yalnız okumuş insan daha bol daha muhtelif sözlerle meramını anlatır. Okumamışsa daha az kelime bilir, ve kullanır.

Çocuk Mantığı

Büyük baba (çocuğun hoşuna gitmek için) — Del bıdı, bıdı, bıdı.

Çocuk (içinden) — Büyük babam da nekadar küçük kalmış .

Afrika akbabası

Kanatlarının ucundan başka hemen her tarafı beyaz olan bu büyük kuş Afrikanın Akdeniz kıyılarında bulunur. Buna Firavunların tavuğu denir. Firavunlar (eski Mısır hükümdarları), kendilerini Tanrının vekili sayarak memleketlerini idare ettikleri vakitler bu kuşlar gûya güneşi veya iyiliği canlandırırlardı.

Amerika Akbabası ile buna benzer esmer renkte başka bir Akbaba dünya kurulalıdanberi süprüntülükler ve çamurlukların etrafını sarar ve oralarda yiyeceklerini ararlar.

Afrikada bulunan başka çeşit sorguçlu akbabalar; yalnız Afrikanın ortalarında yaşarlar.

TAN ÇOCUK KLÜBÜ

İSİM:
MEKTEP ve No:
....
MEMLEKET:
ADRES:

Bu kuponu doldurup bize yollayınız. Mukabilinde göndereceğimiz âza kartını alır almaz Tan Çocuk klübünün âzası olursunuz

47 Numaralı Bilmecemizden Hediye Kazananlar

47 numaralı mecmuamızdaki "Bilmece — Bulmaca„ da en çok muvaffak olup hediye kazananlar:

Birer mürekkepli kalem kazananlar:

48 inci okulda 2 Jale, Akkaya, 64 üncü ilkokul 716 Cavidan, Beşiktaş Kâğıthane caddesi eski mezarlık sokak 28 numarada Hikmet Asal, Vefa erkek lisesinde 667 Selâmi Şefik, Pertevniyal lisesinde 340 Cahit.

Birer tarak kazananlar:

Istanbul erkek lisesinde 476 Celâlettin Evren, Yeşilköy ilkmektep karşısında 18 numarada Altan Uras, Fatih 15 inci ilkokul 702 Zeki Şen, Erenköy Ayşe Nurserez, Istanbul Göztepe Yeşilbahar sokağı 16 numarada Mehmet Uluiz.

Birer albüm kazananlar:

Edremit Halkevi Kitapsarayı işyarı H. Aydıner, Ankara Orman çiftliği onuncu yıl yatı okulunda 134 Fahri Elüstün, Fatih 11 inci ilkokul 3 üncü sınıf 31 Didar, Bursa Ulucami karşısında Kemalettin Turgan eczanesinde Orhan eliyle Rıza, Manisa Inönü mahallesi Aralık sokak 10 numarada Salâhattin Esin, Siirt Cümhuriyet okulunda 4 üncü sınıfta Selçuk Oncel, Izmir Karşıyaka Osmanzade Reşadiye sokağı 1 — 2 numarada Faik, Konya gençlerbirliği üyesinden Hasip Altınsel.

Birer büyük oyuncak kazananlar:

Balıkesir varidat müdürü oğlu Nejat Babahan, Kırklareli istasyon alayında 6 mcı bölük kumandanı yüzbaşı Kırtok oğlu Yılmaz Tok, Ankara Yenişehir Kilise sokağı 5 numarada Celâl Gören, Izmir Salepçi cami karşısında 67 numarada Hakkı Sertkaya, Siirt Jandarma Kumandanının oğlu Kemal Ozdemir.

Birer küçük oyuncak kazananlar:

Edremit Gazi Ilyas mahallesi Şafak caddesi 3 numarada Huriye Unal, Izmit Kozluk mahallesi Kışla caddesi 26 numarada Nihal Sümerval, Ankara P. T. T. umum müdürlüğünde hesap işleri merkez muhasebe memurlarından Mehmet oğlu Kemal Arman, Söke öğretmen Lûtfullah oğlu Vahit, Kırıkkale Fevzi Çakmak caddesi 49 numarada Ataman.

Birer kart kazananlar:

Usküdar Paşalimanı 21 numarada Güzide Mazhar, Adana simsar Hilmi muhasibi Enver oğlu Yavuz, Beşiktaş Kılıçali Müvezzi caddesi 63 numaralı ev, Fatih Gelenbevî ortaokulunda 24 Mesrur Uniz, Ankara Bulduk sokak 19 numara Sedat, Tarsus buğday pazarında Necip oğlu Ilyas, Yalvaç ortaokul mezunu Mustafa Ilhan Dilmaç, Yalvaç ortaokulu Fransızca öğretmeni oğlu Hafif Ayaz, Ankara Gündoğdu mahallesi Demirtaş sokak 46 numarada Ayhan Kök, Konya askerî ortamektep hesap işyarı Mesut oğlu Hikmet Ozgenler, Tunceli komiseri Şevki Demiralp kızı Sebahat Naşide, Kayseri bez fabrikası tamirhane kâtibi Hüsamettin kızı Mükerrem Gökhan, Kayseri inhisarlar barut deposu memurunun oğlu Kemal, Süleymaniyede Mehmet oğlu Ahmet, Istanbul Çarşıkapı Divanâli sokağı Ali Ertürk, Edirne garp hudut telgraf karargâhı muhabere gedikli başçavuş Adilin oğlu Erdoğan, Usküdar Yeniçeşme Çıkmaz mektep sokağı 6 numaralı ev, Eyüp ortaokulda 87 Münire Işcan, Istanbul Lâleli Ordu caddesi Çarsancak apartımanı Mehmet Alpay, Kadirga Emin Sinan mahallesi Dağhan sokağında Sadık Atalay, Sıvas Ismet Battal işevinde Hikmet Battal, Kayseri bez fabrikası tamirhane kâtibi Hüsamettin kızı Müzeyyen Gökhan.

47 numaralı mecmuamızdaki "Resim boyama„ müsabakasını kazanan üç kariimiz ve alacakları hediyeler:

1 — Sultanahmet Inciliçavuş sokak 37 numarada Baha, bir sulu boya takımı.

2 — Manisa Tapu sicil muhafızı Sadettin oğlu Mithat Arda, bir kuru boya takımı.

3 — Fatih tramvay durağı Şehit Kubilây sokağı 1 numarada Ayten, bir kuru boya takımı.

Bu müsabakada hediye kazanamamış olmakla beraber resim boyamada çok meharet gösteren Konya Akşam Kız Sanat Okulu karşısında 2 numarada M. Hikmet ile Istanbul Kumkapı ortaokulunda 930 Alâettinin resimlerini, kendilerini takdir ederek, basıyoruz.

TAN'IN ÇOCUK MECMUASI N 49

KIZIL CANAVAR

KORKU BİLMİYEN OĞUZ

Evvel zaman içinde bir köyde ihtiyar bir çiftçi, bir de onun Oğuz adında bir küçük oğlu vardı. Bu çocuk hiçbir şeyden yılmaz, korku nedir bilmezdi. Tâ küçüklüğündenberi köyün bütün çocukları arasında cesaretile tanılmıştı. Onun bu eşsiz cesaretine değil çocuklar, büyükler bile şaşarlardı. Nerede bir cesur adamdan bahsedilse Oğuz gibi diye hep onu örnek gösterirlerdi.

O köyün yakınlarında birkaç dev yaşamakta idi

Bunları uzaktan gören insanın korkudan ödü patlardı. En babayiğitler bile onların değil karşısına çıkmak oturdukları yerlerin yakınlarından bile geçemezlerdi.

Bu devler vakit vakit yakınlardaki köyleri basıp köylülerin neleri varsa alıp giderlerdi. Zavallı çiftçiler bütün yıl çalışıp çabaladıktan sonra böyle bir yağmıya uğrayınca açlıktan ölecek hale düşerlerdi.

Oğuz çocukluğunda bu devlerden bahsedildiğini çok duymuştu. Annesinin, babasının, bütün tanıdıklarının korkudan ağlaştıklarını çok görmüştü. İçinde hep "ah bir büyüsem ben onların hakkından gelirim„ deyip duruyordu. On beş yaşına gelir gelmez ilk işi bu devlerden birine gizli bir tuzak kurmak oldu.

Bir sabah Oğuzu köyde gören olmadı. Çünkü, o daha şafak sökmeden eline bir boru, bir balta, bir kürek, bir de kazma alıp, doğru köye en yakın devin sarayının yolunu tutmuştu. Oraya sessiz sessiz yaklaştı. Ve sarayın biraz uzağında, yol üstünde durdu.

On on beş metre derinliğinde, en az, on insanın birden sığabileceği kadar geniş bir çukur kazdı. Bu çukurun üstünü çalı, çırpı, ağaç dalları ve biraz da toprakla örttü. Sonra bir kenara çekilip bütün kuvvetile borusunu öttürdü. Artık sabah oluyordu. Dev uykusunun içinde boru sesini duyunca hiddetle yatağından fırladı:

— Seni gidi hınzır insan! Sen ne cesaretle benim sarayımın yakınında boru çalıyorsun. Dur, ben seni bir lokmada yutuvereyim de gör, diye sesin geldiği tarafa koştu. Oğuz daha evvel uzaktaki bir çalı yığınının arkasına saklanmıştı. Dev onu göremedi. Yolda koşayım derken, Oğuzun açtığı kuyunun üstüne bastı. Çalı çırpı yıkıldı. Dev koca kuyuya düştü O vakit Oğuz saklandığı yerden fırlayıp devin karşısına çıktı:

— Hain dev, nasılsın, hani beni bir lokmada yutacaktın. Dur ben seni bir vuruşta geberteyim de fenalığından dünyayı kurtarayım bari, dedi. Baltasını devin başına bir, bir daha savurdu. Devin koca-man başı parçalandı.

O zaman Oğuz sevinç içinde hemen köye koştu. Köylüler bu müjdeyi duyunca üç gün üç gece bayram ettiler Devin sarayına koşup onun şuradan buradan aşırdığı paraları aldılar, paylaştılar. Bu paraların çoğunu (Oğuz)a verdiler ve ona (Korku Bilmiyen Oğuz) adını verdiler.

Korku Bilmiyen Oğuzun adı dillere destan oldu. Köyden köye, şehirden şehire dolaştı. Bunu nihayet öbür devler de duydu. Hepsi bir dev öldüren bu küçük fakat cesur insana diş bilemiye başladılar. İçlerinden birini onu yakalayıp öldürmek için Oğuzun köyünün yakınına yolladılar.

Bunu duyan köylüleri yeniden korku aldı. Hep ağlaşıp titreşmiye başladılar. Yalnız Oğuz korkmadı. İhtiyar babasının yüzünü öptü, "Sen korkma babacığım, dedi. Ben bu devin de hakkından gelirim.„

Aradan hemen hemen bir yıl geçmiş, Oğuz daha ziyade büyüyüp kuvvetlenmişti.

Bir sabah erkenden yine yola çıktı. Akşam üzeri devin sarayının yakınına vardı. Karnı acıkmıştı, susamıştı da...

Sarayın kapısını çaldı. Dev onu içeriye kabul etti. Güler yüzle konuştu. Yiyecek, içecek verdi. Yatacak bir oda ve yatak ikram etti. Fakat tam Oğuz soyunup ta yatağa gireceği sırada devin kendi kendine şöyle bir şarkı homurdandığını gördü..

Bu saraya bir giren bir daha çıkamaz.
Bir gece burada yatan sabahı göremez.
Çünkü: Benim koca sopam
Beyin demez, bacak demez
Kırar, parçalar, atar.

Oğuz korkmadı, titremedi yalnız bir düşündü. Hemen yataktan dışarı fırladı. Karanlıkta bir köşeye gizlendi. Çok geçmedi. Dev adımları koca sarayı zangırdata zangırdata Oğuzun olduğu odaya geldi. Yatağa yaklaştı. Tak, tuk, tak, tuk vurdu, vurdu. Yatağın içinde Oğuz yatıyor sanıyordu. Halbuki kurnaz çocuk yataktan çıkar çıkmaz kendi yerine karanlıkta eline geçen bir tahta kütüğü koymuştu. Dev vurdukça takırdayıp kırılan Oğuz değil, bu tahta idi.

Ertesi sabah Dev güle, güle kahvaltı etmiye gidince karşısında Oğuzu sapsağlam bulmasın mı? Şaşkın şaşkın Oğuza:

— Bu gece rahat uyuyabildin mi? diye sordu.

Oğuz — O... Pek rahat.. Yalnız uykumun arasında bir iki sinek şıkıramı buramı ısırdı amma aldırmadım dedi.

Dev böyle kuvvetli bir insan görmemişti. İçinden:

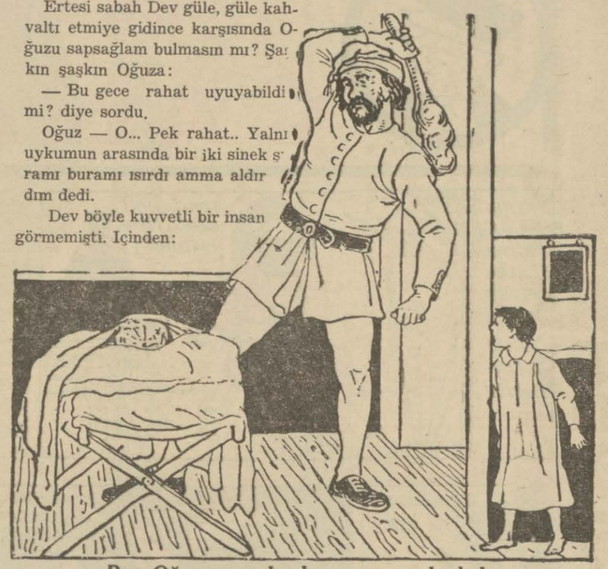

Dev, Oğuz sanarak oduna vurmıya başladı

— Allah, Allah dedi ben bu kadarcık insanın bir yumruktа canı çıkar sanırdım.

Oğuzun önüne kahvaltı diye konulan yiyecekler hemen hemen Devinki kadardı. Yani on insanı doyuracak kadar. Çocuk el çabukluğu ile yiyemediği yiyecekleri göğsüne evvelden taktığı deri torbaya atmıya başladı. Torba dolunca Oğuz, Deve dedi ki:

— Ben şimdi şu ekmek bıçağı ile göğsümü yaracağım. Yediklerimi çıkaracağım, ölmiyeceğim. Sen Devsin, kuvvetlisin amma zannetmem ki böyle marifetlerin olsun.

Oğuz bıçakla göğsündeki torbayı yardı. Oraya attığı yiyecekler dışarıya döküldü. Dev ondan geri kalmamak için hemen bıçağı yakalayıp bir vuruşta kendi karnını deldi. Ve tabii öldü.

Oğuz bir Devi daha yenmişti. Sevinçle köye döndü. Köylüler düğün bayram ettiler. Bu devin de hazinesini paylaştılar.

Oğuzun adı bütün dünyaya yayıldı. Nihayet Devler o kadar kızdılar, o kadar kızdılar ki içlerinden en korkunç, en iri en kötü huylu iki başlı bir Devi seçip Oğuzu öldürmiye yolladılar.

Oğuz bunu duydu fakat yılmadı. Bu sefer hem daha büyümüştü. Hem de ikinci Devin sarayında garip bir külâh bulmuştu. Bunu başına giyen görünmez oluyordu. Bundan daha iyi silâh mı olur?

Oğuz bu külâhı başına giydi. Göze görünmez oldu. Doğru iki başlı Devin sarayının yakınlarına gitti. Fakat dolaştı, dolaştı saraya girecek bir delik bulamadı. Düşündü, taşındı. Bu sarayın yakınından kocaman bir su akıyordu. Üstünde bir köprü vardı. Dev nereye gitmek istese mutlaka bu köprüden geçmiye mecburdu.

Korku bilmiyen Oğuz bu köprünün iki başını da yerinden oynattı. Kendi bir tarafa çekilip bekledi. Dev bu gürültüyü duyunca hemen oraya koştu. Fakat köprüye basar basmaz köprü *yıkıldı*. Dev alttan akan koca nehire yuvarlandı, boğuldu.

Oğuz bu sefer üçüncü defa Devlere galip gelmişti. Hemen saraya koştu Devin telâşla açık bıraktığı kapıdan içeriye daldı. Odadan odaya dolaştı. Bu Devin hazinesi hepsinden daha zengindi. Gördüğü elmaslardan, incilerden, altınlardan Oğuz'un gözleri kamaştı. En sonra kilitli bir odayı zorla açınca, ne görse beğenirsiniz. Güzel mi güzel bir kız. Oğuz bu sefer köye yalnız dönmedi. Güzel kızı da beraber götürdü. Köylüler yine sevinçten şenlik yaptılar. Oğuzla güzel kız da birbiriyle nişanlandı. Kızın babasına haber salındı. İhtiyar adam sevincinden bütün malını mülkünü kızı ile genç damadına bağışladı.

Hem köylüler, hem de Oğuz zengin oldular.. Geriye kalan Devler, en cesurlarını bile öldüren Oğuzdan korkup uzak, uzak bir adaya kaçtılar. Bir daha ne o köyde, ne de başka memleketlerde görünmediler.

Koca Dev boyluboyunca çukura düştü

Mektup

Bibi ile Bubul hikâyesini yazan arkadaşımız bu hafta rahatsızlanmış. Ben ttürkçe bilsem yazacaktım, amma bilmiyorum. Bu hafta onun yerine size başka hikâye veriyorum. Gelecek haftadan başlıyarak yine Bibi ile Bubulu okuyacaksınız.

Miki

Maymunların Zekâsı

Viyanalı meşhur doktor (A... mas) insanların istediklerini söylemeden, işaretle göstermeden hayvanlara duyurup anlatabileceklerini meydana çıkarmış. Son zamanlarda doktor bu denemesini küçük bir maymun üzerinde yapmıştır. Doktor bir masanın üstüne bir elma, bir muz, bir kurşunkalemi, bir top bir de saat koymuş. Maymunu ellerinden tutmuş bu masanın üstüne çıkarmış. Sonra kendi aklından maymunun bir masanın üsün de bulunan çeşit çeşit eşyadan yalnız kurşunkalemini almasını geçirmiş. Maymun masanın üstünde bulunanlardan hangisini alacağını bir zaman düşünmüş, şaşırmış gibi durmuş, sonra kurşunkalemini almış Thomasa vermiş. Doktor şaşa kalmış. Ve denemesinin bu kadar iyi bir son vermesinden memnun kalmış. Bundan sonra doktor sırasile içinden masanın üstündeki öteki şeyleri geçirmiş. Maymun da hiçbir defa yanılmadan doktorun aklından geçirdiklerini almış.

Bu denemeden sonra doktor şuna karar vermiş: Hayvanlar, hiç değilse maymunlar bizim isteklerimizi söyletmeden yapabilecek bir hale gelebilirler .

Su İçmeden Yaşıyan Hayvanlar

Hayvanlardan susuz yaşıyan da bulunur mu? Bulunur. Hem de bütün ömürlerinde bir damla su bile içmeden yaşıyan birçok cins hayvanlar var. Başlıcaları, Cenubi Amerikada Patagonya arazisinde Lâma denilen Amerika devesi ile Asyanın şarkında bazı ceylânlar hiç su içmeden yaşarlar.

Su içmeden yaşıyan hayvanlar arasında bir nevi papağan da var. Londra hayvanat bahçesinde elli iki yıl yaşamış olan bir papağan bütün ömründe bir damla bile su içmemiştir.

Tabii ilimler mütehassısı birçok bilginler, ada tavşanlarının da su içmediklerini bunların yalnız otların üstün de bazan toplanan kırağı damlalarını emdiklerini söylüyorlar .

Sürünerek yürüyen birçok hayvanlar da böyle. Bazı cins yılanlar, kertenkelerle ve kurbağa nev'inden hayvanlar hiç su bulunmıyan yerlerde yaşarlar.

Amerikanın garbinde çok kurak bazı yerlerde yaşıyan fareler de susub yaşıyan hayvanlardandır.

Hattâ Fransanın bazı yerlerindeki koyun ve inek sürüleri hemen hemen hiç su içmezler. Buna rağmen Rok fort peyniri bunların sütünden yapılır ,

Uzun Ömürlüler

Tutulan istatistiklere göre insanların en uzun ve en kısa ömürle yaşadıkları memleketler şöyle tesbit edilmiştir:

Atlas denizi sahilindeki memleketler ahalisi en çok yaşarlar. Bu memleketlerde ölenlerin sayısı vasatî olarak binde sekizdir. Fransada binde 15,8 dir. Insanların en az ömürle yaşadıkları memleket Yunanistandır. Macaristan, Portekiz Ispanyada insanlar Fransadakilerden daha az yaşarlar.

Isveçte, Ingilterede, Almanyada, Norveçte de, Holandada insanlar çok yaşarlar. Bunları misal olarak veriyoruz.

Asyada insan ölümü en çoktur. Mezopotamyada bu yekûn en az bin de 38,5 u bulur. Buharada ise bin 12 ye düşer.

Yeni Bir İlâç

Şeker, şüphesiz yorgunluğu gidermek için çok iyi bir şeydir. Bu sebepten sporla uğraşanlar çokça şeker kullanarak yorgunluklarını çıkarırlar.

Tuz da şeker gibi yorgunluğa karşı çok iyi bir vasıtadır. Bazı doktorlar hastaları kuvvetlendirmek için tuz kullanırlar. Tuzun bundan başka kalp hastalıkları için iyi geldiği tecrübe ile anlaşılmıştır. Kalbinden hasta olanlara tuzlu bir bardak çay içirilince, hastalığın ağrıları hafifliyor, tuzlu çayı kesince hastalık yeniden eski halini alıyormuş. Kalp hastalıklarını hafifletmek için çok ucuz ve yapılması kolay bir ilâç amma... Tuzlu çay da kolay kolay içilir şey mi?

Camdan Jilet

Bir Avusturyalı camdan yeni birşey icat etmiş. Bu adam iddia ediyor ki camı 1400 derecede ısıttıktan sonra hemen, 300 derece sıcaklıkta zeytin yağına batırılarak banyo edilirse çelikten 7 defa daha yumuşak oluyormuş. Bu yumuşak camdan tıraş bıçağı yapılırsa bin tane jilet 130 kuruşa mal olacakmış.

Bu; her gün tıraş olmıya mecbur olanlar için çok ucuz birşey. Bir ayı 60 para ile geçiştirmek ne iyi..

Dünyanın En Büyük Köpeği

Ingilterede kendi cinsinden tek kalan bir köpek varmış. Bu köpek dünyanın en büyük köpeği imiş. Boyu burnundan kuyruğunun ucuna kadar 2,30 metre imiş. Bu köpeğin doğup büyüdüğü yer Pirene dağları imiş.

Pirene dağları, Fransa ile Ispanya arasındadır.

Resim Boyama Müsabakası

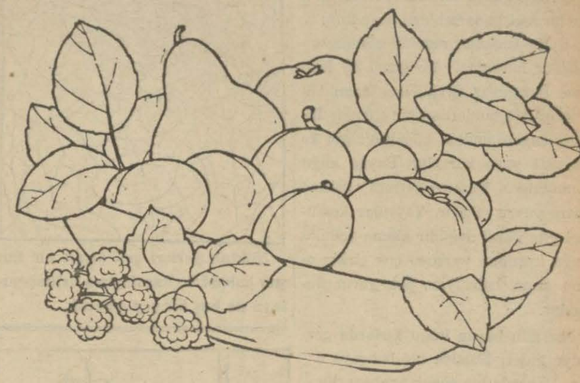

Yukarıdaki resimde bir tabak Son bahar meyvası görüyorsunuz. Bu lezzetli yemişlerin adlarını biliyor musu nuz? Eğer biliyorsanız, herhalde ne renkte olduklarını da biliyorsunuzdur. Bunları kendi renklerile boyayıp bize gönderiniz.

Güzel boyıyanlardan 3 kişiye hediy e verecek ve resimlerini de gazetemizde basacağız.

Kahkaha Köşesi

Ucuz Yemek

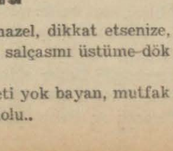

Hasis ve ihtiyar [illegible] veysel babanın karnı açıkmıştı.. Bir fırıncıya sordu :

— Ekmeğin nasıl?

Fırıncı:

— Oo, dedi ekmeğim çok iyi, çok tatlı ve tereyağı gibi yumuşaktır.

Veysel baba düşündü: "Şu halde gidip tereyağı alırım, daha iyi..„ Ve tereyağcıya sordu:

— Tereyağım nasıl?

— O, tereyağım taze ve zeytinyağım gibi şeffaftır.

Veysel baba yine düşündü: "öyleyse zeytinyağı edinirim hem daha ucuzdur.„ Bakkala sordu:

— Zeytin yağın nasıl?

— Oo, zeytinyağım temiz, lezzetli ve su gibi berraktır.

Veysel baba kendi kendine:

— Su mu, su mu? dedi. Ooh ne âlâ.. Bir parça su içerim karnım doyar.

Kandırayım Derken..

Müşteri — Otelci hani bu odada elbise asacak bir yer var mı?

Otelci — Koyarız efendim .

Müşteri — Ya bir sürahi ile su bardağı?

Otelci —Şimdi bayım hemen hazır.

Müşteri — Şu yatakta tahatkurusu, pire filân!

Otelci — Kolay efendim, onu da koyarız.

Lokantada

— Hey matmazel, dikkat etsenize, çorbanın bütün salçasını üstüme-dök tünüz...

— Ehemmiyeti yok bayan, mutfakta daha salça dolu..

Antika

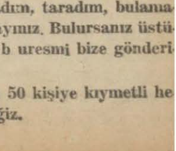

Müşteri — Sizin bana dün sattığınız antika tablo, çok güzel. 300 senelik eski bir eser ha?.. Maşallah daha boyası bile kurumamış.

Antikacı — Garip şey. Halbuki sekiz gün evvel ressamdan aldığım vakit boyası kuru idi.

Güzel Mazeret

Çocuğun annesi — Bu pastayı çocuk yer mi hiç. Ustü örümcekle dolu

Pastacı — Fena mı bayan. Örümcek olan yere sinek üşüşmez.

BİLMECE BULMACA

— No. 49 —

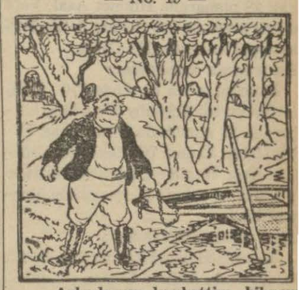

— Arkadaşımı kaybettim, bilmem ağaçların arasına mı daldı, yoksa denize mi düştü, şu arkamdaki köye mi gitti? Ben aradım, taradım, bulamadım. Si zde arayınız. Bulursanız üstünü işaretleyip b uresmi bize gönderiniz.

Bulanlardan 50 kişiye kıymetli hediyeler vereceğiz.

ŞAHİSMAİL

No. 53

Yazan : Ziya Şakir

Şu Kızılbaş Oğluna Haddini Bildirmek Gerek

Selim Fena Halde Kızmıştı

— Sultan Selim, Osmanlı tahtını cebren ve kahren zaptetmiştir. Saltanat, Ahmet Sultanın hakkıdi. Selim, onu katlettirdi. Fakat Ahmet Sultanın oğlu Murat Bey, bize iltica etmiştir.. ve bugün de misafirimizdir. Bu genç, babasının hakkını bizzat ele geçirmek için fırsat beklemektedir... İttifak edelim. Sultan Selim ile harbe girişelim. O arada Murat beyi de Anadoluya gönderelim. Selimi mağlûp ettikten sonra da, Murat Beyi Osmanlı tahtına geçirelim. Ondan sonrasını düşünürüz.

Demişti

Mısır Sultanı, yine müteredditdavranmıştı. Sefire, hiçbir sarih cevap vermemişti.

Şah Ismailin, bu mahrem ittifak teklifi, uzun müddet gizlenememiş ti. Selim Mısır saraylarına yerleştirdiği casuslar tarafından, derhal vaziyetten haberdar edilmişti.

Selim, bu haberi alır almaz fena halde öfkelenmişti.

— Artık şu kızılbaş oğluna, haddini bildirmek gerek.

Demişti.

Fakat Selim çok iyi biliyordu ki Şah Ismaile haddini bildirmek, pek o kadar kolay bir iş değildi.

Evvelâ; Şah Ismail, koca bir orduya malikti. Ve bu ordu, senelerdenberi harp meydanlarında pişmiş... kazandığı müteaddit zaferlerle, hem maddî ve hem manevî kuvveti yükselmişti.

Sonra.. Şah Ismail, ordusunun bu kuvveti ile iktifa etmiyerek son zamanlarda büyük bir faaliyete girişmişti. Bu gidişle, ordusunu birkaç misli tezyit edecek.. korkunç bir hale getirecekti .

Daha sonra.. Anadolu halkının mühim bir kısmı, (Şiî) mezhebine, salikti. Şah Ismail ise, bu mezhebin en büyük reisi idi.. .Iran orduları, Osmanlı hudutlarını aştığı zaman, bu binlerce (Şiî) nin, Iran ordusuna maddî ve mânevî yardım larda bulunmaları muhtemeldi.

Bu üç mühim meseleyi nazarı dikkate alan Selim, uzun uzadıya düşündükten sonra şu kararı vermişti:

Evvelâ.. Şah Ismailin daha fazla kuvvetlenmesine meydan vermeden, harbi kabul etmek .

Sonra.. Şah Ismail harekete başlamadan evvel süratle taarruza geçmek.

Daha sonra.. Orduya seferberlik emri verildiği gün, Anadoludaki Şiilerin eli silâh tutanları, ve zararmilen kılıçtan geçirmek...

Selim, bu kararını verdiği gün; derhal büyük mikyasta bir casusşebekesi teşkil etmişti. Ve bu şebekenin mensuplarını, birer ikişer Anadoluya göndermişti.

Bu casuslar, dilenci, çerçi ve sâlıre kıyafetlerine girecekler.. eşhir ire kıyafetlerine girecekler.. şehircekler.. Nekadar (Şiî) varsa, gizlice isimlerini, ve yaşlarını tetkik ederek birer defter tanzim edecekleri .

Selim; sarayın tenha bir odasında bu casusları ayrı ayrı bizzat tahlif etmiş.. en küçük bir boşboğazlığın, ve yahut hakikatten zerre kadar ayrılmanın ölüm cezasile neticeleneceğini söylemişti.

Casuslar, muhtelif kıyafetlere girerek Anadoluya dağılmışlardı. Bütün şehirlerde, kasabalarda, ve köylerde kapı kapı dolaşarak (Şiî) lerin defterini tanzime başlamışlardı.

Bu çetin iş, üç ay kadar devam etmişti. Ondan sonra, tanzim edilen defterler, Sultan Selime verilmişti.

Selim, günlerce uğraşarak bu defterleri gözden geçirmiş.. katledilecek olanların isimleri hizasını, kırmızı boya ile işaretlemişti.. Ve bu suretle katle mahkûm olanların adedi, (kırk bin) i geçmişti .

Bu kırk bin, can.. bu kırk bin, hayat.. bu kırk bin, Türk.. seferberlik emrinin verildiği gün, muhtemel olan bir ihanet korkusuna kurban gidecekti.

Görülüyor ki; artık Tebriz ve Istanbul sarayları kana susamıştı. Iki şahsın rekabet ve ihtirası uğuruna binlerce ve binlerce insan parça lanacak.. her tarafta, seller gibi kanlar akacaktır.

(Arkası var)

LOKMAN HEKİMİN ÖĞÜTLERİ

Yarı Deliler

Yirmi beş, otuz yıl kadar oluyor, bu tabir bütün hekimlik âleminde şöhret aldıktan sonra, hekim olmıyan halk arasına da yayılmıştı. Hemen birdenbire gibi parlıyan bu tabirin yıldızı yavaş yavaş söndü. Şimdi yarı deli tabirini kimseden işitmezsiniz.

Fakat bundan dolayı yarı deliliğin ancak yirmi beş otuz yıl önceki zamana mahsus olduğunu, sonra bu halin büsbütün kaybolduğunu da sanmamalısınız. Akıllılıkla tam delilik arasında bulunan bu hal pek eskiden, insanların mevcut olduğundanberi bulunduğu gibi, hâlâ bulunduğunu arada sırada bana gelen mektuplar bile isbat etmekte dir...

Zaten yarı delilere siz de, herkes gibi, birçok yerlerde tesadüf edersiniz. Onlar herkesin arasında dolaşırlar. Yalnız, onlara yarı deli demezsiniz. Çünkü bu tabir, ne de olsa, ağır gelir. Onlar için sadece sinirli, yahut fazlaca sinirli demek daha terbiyeli sayılır. Bununla beraber, bazılarının sabırları tükendiği vakit, mahsus hastahanelerdeki zavallı delilerden ayırt etmek üzere onlar için "zır deli" dedikleri de vardır.

Yarı delilik hoşa gidecek bir sıfat değilse de, bunun ifade etmek istediği halin mutlaka fena birşey olduğunu sanmamalıdır. Yarı deliler arasında siyasi tarihte, edebiyat tarihinde, ilimler tarihinde, hattâ felsefe tarihinde ün almış büyük adamlar da vardır.

Eski romanlar, yeni romanlar, yarı deli sayılabilecek kahramanların hikâyelerile doludur. Zaten dümdüz akıllı adamın hikâyesi romana girse bile, bayağı karı koca masalları gibi, okuyanların canını sıkacağından romancılar kahramanlarını, herkesten ayrı buldukları yarı deliler arasından seçmiye mecbur olur. Bundan dolayı olacak ki meşhur bir edip sevdiklerinde "bir habbecik olsun delilik" bulunmasını temenni etmiştir.

Birçok romancıların, birçok şairlerin kendileri de yarı deliler arasında sayılır. Bundan dolayı romancılar, tasvir edecek başka kahraman bulunmayınca, kitaplarında kendi kendilerini tasvir ederler.

Böyle seçme, hattâ büyük denilecek adamlar arasında yarı delilerin çokça bulunduğuna bakarak, dehanın bile delilikten bir şube olduğunu iddia eden hekimler çıkmıştır. Bu fikir insana pek aykırı gelmekle beraber, şimdiye kadar aksini isbat eden de olmamıştır.

Yarı deliliğin öyle yüksek tabakalara kadar çıkmasından dolayı, onun yalnız o tabakalarda bulunduğunu sanmak ta doğru olmaz. Yüksek tabakadaki insanların halleri daha ziyade tetkik edildiği için yüksekteki yarı deliler daha ziyade şöhret almışlardır, fakat yarı delilere her tabakada tesadüf olunur.

Yarı deliliğin alâmetlerini - sizi bıktırmamak için - arada sırada göstermek istiyorum. Bu alâmetlerin tarifini okurken çok defa insan aynaya bakıyor gibi olur.

Beyoğllu Halkevinde Açılan Kurslar

Beyoğlu Halkevinden:

1 — Evimizde kurslar faaliyeti başlamıştır.

2 — Açılan kursların isimleri şunlardır.:

Türkçe, fransızca, almanca, ingilizce, italyanca, fransızca tercüme usulü, amelî elektrik, istenoğrafi, biçki, şapkacılık, çiçekçiliktir.

3 — Kayıt muamelesi 10 - 9 - 937 cuma gününden başlar, 25 - 9 - 937 cu martesi günü akşamı biter.

4 — Kayıt günleri::

Pazartesi, salı, perşembe, cumartesi günleri saat 15 ten 17 e kadardır.

5 — Yazılmak arzu edenlerin, muayyen gün ve saatte nüfus cüzdanları ve dörder adet vesikalık fotoğraflarile evimize muracaat etmeleri.

Tashih — Dünkü nüshamızın bu sahifesinde neşredilen

BANKO Dİ ROMA

Haziran 1937 bilânçosu ilânının düyunat cetvelinin son satırı olan (dahilî hususî hesaplar) ın rakkamları 3.145.260.175,49 olduğu yazılacak iken sehvi tertip olarak (3.145.250. 880,05) şeklinde dizilmiş olduğu tavzih ve tashih olunur

EKONOMİ

TİCARET MUVAZENEMİZ NASIL?

Kliring Hesapları İçin İktısat Vekilimiz Mühim Beyanatta Bulundu

Merkez Bankasının Hazırladığı Listeler

Ankara, 3 (A.A) — Iktısat Vekili Bay Celâl Bayar Anadolu Ajansı muharririne dış ticaretimizin bugünkü vaziyeti hakkında aşağıdaki beyanatta bulunmuşlardır:

Ihracat mevsiminin başında bulunuyoruz. Vatandaşlarımızın dış ticaretimizin içinde bulunduğu vaziyeti yakından bilmelerine ihtiyaç vardır. Buna binaen, Cümhuriyet Merkez Bankasınca tutulan kliring hesaplarımızın vaziyetini umumî efkâra muntazaman arzetmeyi kararlaştırdık. Okuyucular bu hesapları bütün tafsilâ ve teferruatiyle cetvel halinde göreceklerdir. Bundan böyle ayni hesap vaziyetleri Vekâletin çıkardığı enformasyon bülteninde her on beş günde bir neşrolunacağı gibi ayrıca Türkofis şubelerine, ticaret odalarına ve matbuata da bildirilecektir.

28—8—1937 tarihindeki kliring hesapları bakiyeleri Cümhuriyet Merkez Bankamızda 28.672.800 Türk liralık bir blokaj kaydetmektedir. Alâkadar memleketlerin Türkiyeye veresiye sattıkları malların bedeli de 6.363.886 Türk lirası tutmaktadır. Vadeleri geldikçe bedelleri Cümhuriyet Merkez Bankasına yatırılacaktır. Bu yekûnda altı aya kadar vade ile mübayaa edilmiş olan malların bedeli 2.534.747 Türk lirsıdır. Memleketimize veresiye satılan mal bedellerini de Cümhuriyet Merkez Bankasında bloke bulunan mikdara ilâve eylediğimiz takdirde disponibilite yekûnu 35 milyon küsur Türk lirasına baliğ olur. Bunun ifade ettiği mâna, alâkadarların memleketimizden bu mikdarda mal alıp ihraç etmeleri demektir.

Almanyadaki bloke alacağımız

Almanyaya gelince: Ayni tarihte Almanyaya Reichsbank nezdinde 30447.894 Türk liralık bloke paramız mevcut bulunmaktadır. Birkaç ay evveline gelinciye kadar bu rakam 44 milyon küsur lirayı bulmuştu. Halen Reichsbank nezdindeki 30 küsur milyon Türk liralık blokaja mukabil Almanların memleketimize veresiye sattıkları mallar bedellerinin yekûnu 34.187.169 Türk lirasıdır. Bu yekûnun 8.830.414 lirası altı aya kadar vadeli mübayaalara ait bulunmaktadır. Bu mikdarlardan vadesi gelenler Cümhuriyet Merkez Bankamıza yatırılarak Reichsbank nezdindeki bloke paramıza mahsup olunmaktadır. Şurasını da kaydetmek faydalı olacaktır ki Almanyadan siparişi mukaveleye bağlanmış olduğu halde henüz memlekete ithal edilmemiş olan mallar bedelleri yukarıki 34.187.169 Türk liralık yekûnda dahil bulunmamaktadır.

Berlinde yapılan müzakereler

Almanya ile Berlinde bulunan murahhas heyetimiz arasında Reichsbank nezdindeki bloke paralarımızın bir an evvel eritilmesi için cereyan eden müzakere bir protokol imzası suretiyle neticelenmiştir. Bu protokol 31 Temmuz1937 tarihinden itibaren meriyet mevkiine girmiştir. Her iki hükûmetin karşılıklı ticaretlerinde muvazene teessüsünü samimî bir surette arzu ettikleri anlaşılmakadır. Berlinde devam edilmekte olan ticaret anlaşması müzakereleri son safhasına gelmiş bulunmaktadır. Müzakerelerin neticesini yakında öğreneceğimizi ümit ediyoruz. Tebeyyün edecek neticeye göre dış ticaretimiz hakkındaki tedbirlerimiz prensip halinde ayrıca ilân edilecektir.

TAZE İNCİR AZ

Bu sene İstanbul halkı taze incir yemekten mahrum kalmıştır. Turfanda çiçek incirleri bozulmuş olduğu gibi Sultanselim incirleri de az yetişmiştr. Havaların yağmurlu geçmesinden dolayı kavak incirleri de iyi yetismemistir.

Ankara, 3 (A.A.) — İktısat Vekâletinden tebliğ edilmiştir:

Türkiye Cümhuriyet Merkez Bankasından alınan hesap hulâsalarına göre 28, 8, 1937 tarihindeki kliring hesapları bakiyeleri ve kredili mübayaata ait taahhütler yekûnları:

CETVEL 1

Türkiye Cümhuriyet Merkez Bankasındaki blokajlar:

Memleket	Miktar Türk Lirası	Memleket	Miktar Türk Lirası
Avusturya	2,789,000,—	İsveç	1,685,800,—
Belçika	142,400,—	İsviçre	1,139,400,—
Bulgaristan	1,800,—	İtalya	1,937,300,—
Çekoslovakya	2,402,800,—	Lehistan	55,800,—
Estonya	7,800,—	Macaristan	653,000,—
Finlandiya	840,500,—	Norveç	475,000,—
Fransa	4,581,000,—	Romanya	2,020,800,—
Holanda	1,112,000,—	Ruen Turism	117,500,—
İngiltere	8,152,100,—	Yugoslavya	162,200,—
İspanya	383,700,—	Yunanistan	12,900,—
		YEKUN	28,672,800,—

CETVEL 2

Muhtelif memleketler Merkez Bankalarındaki blokajlar: Reichsbank — Berlindeki blokaj yekûnu

A Hesabı Türk Lirası	B Hesabı Türk Lirası	C Hesabı Türk Lirası	
19,064,259,—	8,170,396,—	3,213,239,—	
Almanyadaki umumî blokaj yekûnu:		30,447,894,—	T. L.

CETVEL 3

Muhtelif memleketlerden kredili olarak yapılmış olan mübayaata ait taahhütler yekûnları:

Memleketler	Resmî daireler Türk Lirası	Hususî şahıslar Türk Lirası	Yekûn Türk Lirası
Almanya	22,459,174,—	11,727,995,—	34,187,169,—
Avusturya	56,792,—	343,377,—	400,169,—
Belçika	—	21,408,—	27,408,—
Çekoslovakya	607,935,—	528,504,—	1,136,457,—
Estonya	—	24,351,—	24,351,—
Finlandiya	187,—	31,333,—	31,520,—
Fransa	9,963,—	202,518,—	212,481,—
Holanda	141,602,—	74,302,—	215,904,—
İngiltere	189,739,—	433,772,—	623,511,—
İspanya	32,213,—	42,746,—	74,959,—
İsveç	1,605,879,—	265,769,—	1,871,648,—
İsviçre	50,200,—	325,146,—	375,346,—
İtalya	399,—	285,103,—	285,502,—
Lehistan	22,208,—	5,735,—	27,943,—
Macaristan	701,074,—	182,269,—	883,343,—
Norveç	22,859,—	62,164,—	85,023,—
Yugoslavya	7,923,—	23,077,—	31,000,—
Yunanistan	—	57,321,—	57,321,—
YEKUN	3,448,991,—	2,914,895,—	6,363,886,—

İZAHAT

1 — Siparişi mukaveleye bağlanmış olduğu halde henüz memlekete ithal edilmemiş olan mallar bedelleri yukardaki yekûnlarda dahil değildir.

2 — Almanyaya ait yukardaki yekûnda dahil bulunan altı aya kadar vadeli mübayaat:

Resmi daireler	Hususî şahıslar	Yekûn
3,314,322,— T.L.	5,516,092,— T. L.	8,830,414,— T.L.

Bakiye daha uzun veya başka vadeli mübayaata ait taahhütler yekûnunu ifade eder.

3 — Almanyadan gayri diğer memleketlere ait yukardaki umumî yekûnda dahil altı aya kadar vadeli mübayaat

Resmî daireler	Hususî şahıslar	Yekûn
566,830,— T. L.	1,967,917,— T. L.	2,534,747,— T.L.

Bakiye daha uzun veya başka vadeli mübayaata ait taahhütler yekûnunu ifade eder.

4 — Her memleketin, kredili taahhütlerimiz de dahil olmak üzere hesaben alacaklı bulunacağı meblâğ tesbit edilebilmek için 1 numaralı cetvelde o memleket için gösterilmiş olan blokaj yekûnuna ayni memlekete ait olarak işbu 3 numaralı cetvelde münderiç taahhütler yekûnunun ilâve edilmesi icap eder.

İpeklilerin Standardı İşi Tetkik Ediliyor

İpekli kumaşların standardı hakkında konulan hükümlerin tatbikinde bazı zorlukların başgösterecceği anlaşılmıştır. Ticaret odası bu zorluklara karşı ne gibi tedbirler alınması lâzımgeleceğini tetkik etmektedir.

Türkofisin Hazırladığı Kitap

Bir müddettenberi Türkofis tarafından hazırlanmakta olan Türkiye ihracat tacirleri ile ihracatçı şirket ve firmaların adresi ve ticaretlerinin nevini gösteren kitap tamamlanarak basılmıştır. Ofis, bu kitaptan dünya piyasalarile alâkadar ecnebi müesseselere ve ofislere gönderilecektir.

Fındık Nizamnamesinin Tatbikına Geçiliyor

Iktısat Vekâletince neşrolunan fındık kontrolü nizamnamesinin tatbikatına bu ayın yirmi dördünde başlanacaktır. Kararname alâkadarlara tebliğ olunmuş ve tatbik şekli etrafında da tedbirler alınmıya başlanmıştır.

DÜNKÜ MUAMELELER

Dün borsa muameleleri pek sönük geçmiştir. Yalnız Ünitürk üzerinde biraz iş olmuş millî tahvillerden alıcı veya satıcı çıkmamıştır. Sabah 14,65 liradan açılan Türk borcu akşam 14,55 liradan kapanmıştır. Bir sterlin 631 kuruştur. Frank 132,79 dur.

Iki Dost Filo Arasında

(Başı 1 incide)

fine bir öğle ziyafeti verildi ve akşam saat 17 de de misafir filo kumandanı Amiral Wells tarafından,. Amiral gemisinde bir kabul resmi tertip edildi.

Bunda vali muavini Hüdai Karataban, Istanbul kumandan vekili Kor general Cemil Cahit, donanma umum kumandanı Tümamiral Şükrü Okan, harp filosu kumandanı Amiral Mehmet Ali, Istanbul deniz kumandanı Al bay Mahmut, birçok dayetliler, Ingiltere sefarethanesi erkânı, ecnebi sefaretler ataşamiliter ve ataşanavalleri ile Istanbul matbuat mümessilleri bulundular.

Davetlileri bilonun motörleri Dolmabahçeden alarak Despatch kruvazörüne götürdüler ve Ingiliz sübayları davetlileri büyük bir samimiyetle karşıladılar. Gemiye giren her iki üç kişilik grupun yanına derhal genç bir Ingiliz sübayı yaklaşıyor ve çok misafirperver bir eda ile ağırlıyordu.. Bilhassa Istanbul kumandan vekili Korgeneral Cemil Cahitle donanma umum kumandanı Tümamiral Şükrü Okanın Ingiliz gemisine gelişleri çok samimî tezahürlere vesile oldu. İki dost memleket amiralleri, içten gelen bir samimiyetle el sıkıştılar.

Resmi kabule davetliler Despatch kruvazöründe mükellef bir şekilde izaz ve ikra medildiler.

Bir aralık gazeteciler, misafir Amiralin etrafını aldılar. Nazik Amiral gazetecilerle konuşurken çok samimî idi. Ve pek fazla neşeli görünüyordu. Muhtelif suallerden sonra sayın Amiral şunları söyledi:

— Ne söylemekliğimi istersiniz ? Burada gördüğümüz itibar tasavvurun fevkindedir. Bizim Maltada Türk donanmasına büyük misafirperverlik gösterdiğimizi söylüyorlar. Sizi temin ederim ki Türkiye limanında bize karşı gösterilen misafirperverlik ve ikram bizimkinden kat kat üstündür.

Burada resmî ziyaretimizden sonra Köstenceye gideceğiz. Dönüşte durmadan doğru Akdenize çıkacağız.

Akdenizdeki son vaziyeti soruyorsunuz. Bunun hakkında benim mütalaamı sormayınız. Vaziyet Ispanya dolayısile filhakika sayanı dikkattir. Ancak tahmin edildiği gibi tehlikeli değildir. Son torpilleme ve bombardıman hâdiselerinin ticareette bir kötülüğü oluyor, sigorta fiyatlarını yükseltiyor."

Davetliler geç vakit yine motörlerle gemiden ayrıldılar. Misafirlerimiz şerefine İstanbul kumandan vekili Korgeneral Cemil Cahit bugün öğle üzeri Tarabyadaki Tokatliyan otelinde br öğle yemeği ziyafeti verecektir. İngiliz bahriyelileri bugün de şehrin görülmiye değer yerlerini gezeceklerdir.

Çulluk Avına Davet

Ingilterenin Akdeniz filosu umum kumandanı Amiral Poundun donanmamız Amirali Şükrü Okanı Imrozda çulluk avına çağırdığını dünkü sayımızda yazmıştık. Görüştüğümüz bir Ingiliz deniz subayı bize şu tafsilâtı verdi:

"Umum kumandan avcılığı çok sever. Bütün boş vaktini avla geçirir. En büyük zevki, avda en sevdiği insanlarla beraber bulunmaktır.

Türk donanmasının Maltayı ziyareti sırasında da Amiral Pound ile Amiral Şükrü Okan arasında derin şahsî dostluk kurulmuştur. Iki Amiral arasında devamlı bir şahsi muhabere vardır. Mülâkat yeri olarak bahsedilen Imroz adası çullukları ile meşhurdur.,,

Haber aldığımıza göre Amiral Pound, Amiral Şükrü Okana dört sayfalık bir mektupla beraber son çıkardığı bir resmini göndermiştir. Mektupta diyor ki: "Görüyorsunuz ya, hâlâ bir fotoğrafçının karşısına çıkacak kadar cesaretim vardır. Burayı ziyaretiniz sırasında hazır resmim yoktu. Bu noksanı tamamlamak için size göndermek üzere bir resim çıkarttım.,,

Iki Amiralin av maksadiyle buluşacakları tarih henüz tayin edilmemiştir.

Sovyetler Çok Kızdı

Korsanlığa karşı müşterek cephe kuruluyor

(Başı 1 incide)

üzerine dört torpido muhribini ihtiva eden on birinci deniz fırkasını, Ispanyanın Şark sahilindeki İngiliz muhriplerine iltihak etmek üzere yola çıkarmıştır.

İngiliz zırhlıları meçhul tahtelbahiri yakalamak için çalışırken İngiltere hükûmeti de Cenevrede toplanacak Akdeniz konferansına verilmek üzere mühim teklifler hazırlamaktadır. Anlaşılan bu teklifler, filoların teşriki mesai prensibine dayanacak ve alâkadar her devlet harp gemilerinin, diğer devletlere ait ticaret filolarını himayesi taahhüdünü tazammun edecektir.

İtalya hükûmeti de Akdeniz konferansına davet olunacak ve konferans 10 Eylûlde toplanacaktır. İtalyanın bu daveti kabul etmesi kuvvetle muhtemel sayılmaktadır.

Fransız gazeteleri bugün yazılarını Akdenizdeki vaziyete hasrediyorlar. Matine göre, İtalyanın bu konferansta temsil edilmesi tehlikelidir. Bu gazete diyor ki:

"Vaziyet ciddîdir. Bütün haklarına malik olan devletlerden birinin mukabelede bulunmadan gemilerinin korsanların veya torpillerinin tehdidi altında kalmasına müsamaha edemiyeceğini kabul etmek lâzımdır."

Echo de Paris'ye göre şakavetlerin kimin tarafından yapıldığı bellidir. Ve Akdenizde emniyet meselesile Italyanın, Ispanyaya müdahalesi müşterek bir zaviye altında derpiş edilmelidir.

Romadan Alman Ajansının aldığı malûmata göre, İtalyan mahfelleri, Akdeniz konferansına davet edilmiye karşı ihtiyatlı ve ketum davranmaktadırlar. Gazetelerin neşriyatından İtalyanın daveti kabul etmiyeceği anlaşılıyor. Gazeteler ademi müdahale komitesi yaşarken böyle bir konferansa lüzum görmemekte ve bunun hikmetini sual etmektedirler. İtalyan gazetelerine göre, böyle bir konferansın İtalya iştirak etmeden toplanması büyük bir gaftır. İtalya ise Habeş meselesi halledilmedikçe önümüzdeki Milletler Cemiyeti toplantısına iştirak etmiyecektir.

Harp Vaziyeti

İspanyolca A .B. C. gazetesinin neşriyatına göre Santanderde Franko taraftarlarının verdiği zayiattan 6000 i İtalyan ve 1500 i Almandı. Diğer bir habere göre hükûmet Oviedodaki kuvvetlerini Madride çekmek tedir.

Bize Henüz Müracaat Olmadı

Korsanlık bütün Akdenizin seyrüsefer emneyitini tehdit eden bir hâdise olduğu için Ingiltere ve Fransa, korsanlığa karşı açılan müşterek cepheye iştirak edip etmiyeceklerini bütün Akdeniz memleketlerinden sormıya karar vermişlerdir. Italya da sorulacak memleketler arasındadır.

Tahkik ettiğimize göre dün gece geç vake kadar Hariciyemize bu yolda bir müracaat gelmemiştir.

Türkiye, barışa taallûku olan milletlerarası işlerde daima en ön safta yürüdüğü için müşterek cephe müracaati karşısında vereceği karar, hariçte büyük bir alâka uyandırmaktadır. Muhtelif Avrupa ve Amerika ajansları dün Istanbul muhabirlerine telgraflar çekerek Türkiyenin korsanlığa karşı müşterek bir cephe kurulması hakkında memleketimizde ne düşünüldüğünü öğrenmek istemişlerdir.

İneboluda Bir Tahtelbahir mi?

Dün bir deniz mütehassısımıza Inebolu civarında bir denizaltı gemisi görüldüğü rivayeti hakkında fikrini sorduk. Dedi ki:

" Elimizde buna dair malûmat yoktur. Fakat ben hiç ihtimal veremiyorum. Denizaltı gemisi lâkırdısı olunca her tarafta hayaller harekete gelir. Herkes her tarafta böyle bir gemi gördüğünü zanneder. Bir harp gemisindeki tecrübeli gözlerin aldanması ihtimali olduğuna göre diğer müşahitlerin görüşlerine ancak mahdut bir kıymet atfetmek, zarurî birşeydir.,,

Kayıp: Limandan aldığım 1520 numaralı cüzdanımı kaybettim. Yenisini alacağımdan hükmü yoktur.

Karaköy Arap cadde Çeşme meydanı kahveci Yusuftan Mehmet Süleyman

Manevra Cephesinden Ilhamlar: 8

Dünün Fena Mirası

(Başı 1 incide)

kayıtlar, yolsuz bir hareketin ilk hamlede belirmesine set çeken bir âmildir. Zaten iyi teftiş göremiyen sahalarda küçük memurlar arasında vazifesinden şahsî istifadeler teminine çalışanlar varsa bunların yaptığı şey, hükûmetin bir menfaatini satmak değil, halka sadece zaman satmaktır. Kırtasî kayıtların icapları o şekildedir ki bir memur bir işi aylarca uzattığından dolayı mesul tutulamaz. Bu yavaşlığın kitapta bir yerini bulup örtmiye muvaffak olur. Diğer taraftan işi gücü olan insanlar için zaman o kadar kıymetli birşeydir ki işlerinin çabuk görülmesi için bir bedel ödemek hesaplarına gelir.

İnsan idare makinemizin işleyişini yakından takip edince hiç bir menfaat doğurmıyan, esas gayeyi unutturan ölü hareketler yüzünden ne kadar zaman, emek ve para kaybolduğuna hayret eder ve yüreği sızlar.

Meşgul bir vekilin imza saatlerinde hususî kalem odasında bekleyiniz. Umumî müdürler, müdürler işlerini güçlerini bırakıp saatlerce nöbet beklerler. Vekili bazan görürler, bazan görmezler. Görürlerse alacakları imzanın işin teftiş ve mürakabesi bakımından hiç bir faydası yoktur. Çünkü vekil, imza suretile şahsı namına, hükûmet namına bir mesuliyet aldığı halde o kâğıdı okuyup tetkik etmiye maddeten imkân bulamaz. Kâğıtların çoğu, en küçük bir kalem şefinin doğrudan doğruya mesuliyetini alması ve imza etmesi lâzımgelen carî işlerdir.

Kırtasî sistem, zamanları ve düşünceleri memleket için bu kadar kıymetli olan birinci sınıf adamlarımızın vaktini çalmakla memlekete öyle bir fenalık ediyor ki bunun karşılığı olarak elde edilmiş menfaat diye hiç bir mantıkî eser göstermiye imkân yoktur.

Son zamanlarda duyduğumuz bir misali bu bakımdan tahlil edelim: Dairelerimizden biri İngiltereden iki mütehassıs getirtmiye ihtiyaç duyuyor. Bunların bilgi ve tecrübesinden mühim bir sahada daha çabuk yol almak için istifade edilecek.

Gelecek adamlar seçiliyor. Türkiyeye gelmek için hazırlanmıya başlıyorlar. Bu sırada bir şekil ihtilâfı çıkıyor. Muhabere ile halledilyor. İngilizler bizim görüşümüzü kabul ediyorlar.

Bundan sonra diğer bir ihtilâf: Gelen mütehassıslar bizde alacakları maaşlardan ne kadarını ailelerine gönderebilecekler...

Memleketimizde kambiyoyu korumak için sıkı bir kanun var. Hizmetimizde çalışan ecnebilerin maaşlarından ne kadarını memleketlerine gönderebilecekleri iptidadan kestirilmiştir. Bunun haricinde ancak Vekiller Heyeti bir karar verebilir. Maliyede asıl kambiyo işlerile meşgul olan dairenin acele ve mühim işler için takdir salâhiyeti yoktur..

Mühim addedilen bir iş ancak bir mütehassısın memleketimize gelmesinde tasavvur edilen menfaatle memleketten ayda birkaç yüz liralık kambiyo çıkması arasındaki menfaat karşılaşınca herhalde birinci nevi menfaatin üstün tutulacağına şüphe yoktur. Çünkü bu işte sıkı surette korunmak istenilen kambiyonun yüzlerce, binlerce misli, genişçe tutulmuş, sıhhat raporlarile veya kara borsa kanalından harice kaçıyor, gidiyor.

Fakat salâhiyet meselesi tahdit edildiği için mesele Vekiller Heyetine geçiyor. Heyetin o kadar işi var ki kâğıtlar mutlaka sıra beklemiye mecbur oluyor.

Netice şu oluyor ki mütehassıslar memlekete gelmiyorlar. Aylardan beri tâli bir nokta hakkındaki bir haberenin neticesini bekliyen bu mütehassıs, memleketimiz hakkında iptidadan yanlış bir kanaate sahip oluyorlar. Sonra aylarca muallâkta kalan bu vaziyet bütün bir yabancı âlemde duyuluyor ve yeni Türkiyenin görülme tarzı hakkında hakikate hiç uygun olmıyan tesirler uyanıyor.

Kırtasî makinenin bir teşkilâtı şüncesi vardır. O da yapılan herşeyin usule ve kara kitaba uygun olmasından ibarettir. Bu usuller yüzünden bu misalde gördüğümüz gecikmede memleketin esaslı menfaatlerinin ve itibarının sarsılması gibi bir mevzuun kırtasî makinenin çalışma sahası içinde hiç yeri yoktur.

Pek iyi biliyoruz ki bütün bu meselelerin hariçten görünüşü ile hükûmet cephesinden görünüşü arasında fark vardır. Bir devlet adamı, bütün söylediklerimizi bizim kadar bilir, ıstırabını bizden fazla çeker. Fakat dünden devraldığımız noksanlar o kadar çoktur ki her yere birden yetişmek yolunda bir telâş ta, müvazeneli çalışmıya halel vermiye ve devrimi zaltmıya sebep olabilir.

Bununla beraber yarın tabii olarak atılacak adımlar hakkında bugün münakaşalar olması, bu meseleler etrafında umumî alâkaların toplanması halde lâzımdır.

Çok şükür memleket, birinin bin dediğine diğeri kör körüne kara diyen eski usul muhalefet oyunlarından zihniyetinden kurtulmuştur. İçimizde bir aile âhenk ve samimiyeti var. Dünden kalan fena miras, hepimizin mirasıdır. Memleketin dertleri hepimizin dertleridir. Bunların düzelmesine ait işlerin çabuk ve iyi yürümesi için ilk şart, bütün vatandaşların umumî işlere sıkı bir alâka göstermeleri, hükûmeti benimsemeleri, yükü beraberce taşımak duygusunu muhafaza etmeleri ve hükûmetle candan elbirliği yapmalarıdır.

Ahmet Emin YALMAN

Doktor Aras Cenevreye Gitti

(Başı 1 incide)

du. Bay Hasan Rıza ve Vedit ile ayrıca konuştu. Gazetecilerle görüşmeğe de vakit ayırdı. Görünüyordu ki günün meselelerinden herbiri zihninde ayrı bir gözde hazır duruyordu. Herkesle görüşülecek meseleyi ayrı ayrı bulup çıkarıyor, bir dakika içinde küçük bir münakaşa tanzim oluyordu. Hariciye Vekili, Romanya Elçisi ile konuşurken Profesör Afete Romanyada gösterilen iyi kabulden dolayı teşekkürde bulundu.

Tam bu sırada sağanak halinde bir yağmur bastı. Doktor Aras ile hususî kalem müdürü Refik Âmir Kocamanvapura, teşyie gelenler de bir saltanat altına koştular.

Burada teşyiciler arasında konuşmalar, vapur kalkıncıya kadar devam etti.

Doktor Aras, Pireyi ziyaretinden sonra istifade ile Yunan devlet adamlarile temasta bulunacaktır. Italyadan sonra dede Isviçreye geçecektir.

Bu hususta Bay Menemencioğlu gazetecilere demiştir ki:

— Vekil Italya üzerinden gidiyor. Fakat bu seyahatin herhangi bir temas için bir vesile teşkil edeceğine dair olan neşriyat sarahatle tekzip edilmiştir. Vekilin iştirak edeceği toplantı, adi bir içtimadır Vekilimizin münakaşalarda söz söyleyip söylemeyeceği ancak bu münakaşaların takip edeceği seyre tâbidir.

Vekil, Cenevreden doğruca memlekete dönecektir. Mısıra veya diğer bir memlekete seyahat için henüz katî bir tarih tesbit edilmemiştir.,,

Bir Mütehassısla Konuştük

(Başı 1 incide)

defa olarak bir Ingiliz şilebi korsanlar tarafından torpillenmiştir. Ingilterenin bu hâdiseler karşısında hareketsiz ve seyirci kalması tasavvur edilemez.

Akdenizde korsanlık bir Ingiliz meselesi de değildir. Italya, bu korsan gemilerin kendisiyle alâkası olmadığını iddia ettiğine göre korsanlığın denizlerde seyrüsefer emniyetini tehdit etmesi, Italyayı da müteessir etmesi lâzım gelen bir vaziyettir. Italya samimî ise, Ingiltere ile Fransanın korsanlara karşı açtığı harpte bizimle elbirliği yapması lâzım gelecektir. Zaten bütün Akdeniz hakkında da Cenevrede bir toplantı yapılması düşünülmektedir.

Toplantı ve masa başı müzakereleri bir taraftan yapıladursun, Akdeniz korsanlığının beklemiye tahammülü yoktur. Bir taraftan da hareket ve faaliyet devam etmelidir.

Taarruza uğrıyan Ingiliz torpidosu, korsan denizaltı gemisini batırabilirdi. Bunu yapmaması bence çok yazık olmuştur. Fakat teslim ederim ki bu bir içtihat meselesidir. Taarruz gece karanlıkta olmuştur. Bir yanlışlık ihtimali elbette vardır. Nihayet harp halinde de bulunmuyoruz. İçinde elli can bulunan bir gemiyi batırmak tereddütsüzce verilebilecek bir karar değildir.

Bunu nazarî mesele diye arkadaşlarla münakaşa ettik. Ekseriyetin içtihadı, bir korsan gemiyi derhal batırmak zeminindedir. Taarruza uğrıyan bir harp gemisinin, kim olursa olsun, mütearrızı batırmak hakkıdır.

Şimdi korsan denizaltı gemilerine karşı açık bir harp açtığımız zaman bu gemilerin vaziyeti ne olacağına bakalım: Bütün İngiliz torpito muhriplerinde öyle dinleme cihazları vardır ki, bir denizaltı gemisinin nerede olduğunu saniyesi saniyesine kestirmiye imkân bulurlar. Tesbit edilen noktaya hususî tertibatla kilolarca tahrip edici madde dökülünce denizaltı gemisine kurtuluş yoktur.

Bir denizaltı gemisinin denizin satında 20 not kadar sürati olabilir. Fakat satıhta bu kadar sürati olan büyük gemilerin deniz altında manevra bakımından noksanları olduğu için normal azamî sürat 16, 17 nottur.

Fakat asıl iş, deniz içindeki süratledir. Bu sürat 6 mili geçemez. Hattâ bir gemi altı millik azamî süratle ancak iki saat suyun içinde gidebilir. Daha fazla kalmak isterse süratinden fedakârlık etmiye mecburdur. Meselâ bir geminin 12 saat devamlı surette suyun içinde kalması lâzım gelse, temin edebileceği sürat ancak saatte bir mildir. Yani gemi ayni daire içinde döner ve dolaşır.

Bunun sebebi, denizaltı gemisinin suyun içinde ancak akümülâtörlerin yardımile çalışmasıdır. Deniz altında 12 mil yol gittikten sonra akümülâtörler boşalır. Suyun sathına çıkmak, makineleri işletmek, akümülâtörleri doldurmak lâzım gelir.

Bu vaziyete göre, denizaltı gemisi, 30 mil süratli bir muhribe karşı âciz bir vaziyettedir. Bir denizaltı gemisinin bir yerde bir vapur batırdığı duyulsa muayyen bir zaman sonra o gemiyi ne kuturda bir daire dahilinde aramak icap ettiğini kestirmek mümkündür. Saatlerce sonra ava çıkan torpito muhripleri, cani gemiyi kapana düşürebilirler. Bundan başka Akdenizde sakin havalarda sular berrak olduğu için tayyarelerle yapılacak araştırmalar da çok tesirli neticeler verebilir.

Bu vaziyete göre bütün yapılacak iş, meçhul korsana karşı harp kararı verilmesinden ibarettir. Bu yapıldıktan sonra korsana aman yoktur. Bu karar da Türkiye tarafından kendi suları için verildiği gibi Akdenizde alâkası olan devletler de bütünAkdeniz için ayni karara varmışlardır. Bunun için ben, Akdenizin korsan denizaltı gemilerinden temizlenmesini uzak bir mesele saymıyorum. Dediğim gibi bana bir milyon İngiliz lirası verseler bugünkü İngiliz torpito muhriplerinin düşmanlığına maruz bir denizaltı gemisinde bulunmıya razı olmam...

Tahlisiye Umum Müdürlüğünden:

İdaremiz Rumeli ve Anadolu tahlisiye mıntakalarındaki nakliye hayvanları ihtiyacı için 43500 kilo arpa açık eksiltme usulü ile satın alınacaktır. İhalesi 11 Eylül 937 tarihine rastlıyan cumartesi günü saat onda Merkez Rıhtım hanında dördüncü katta Tahlisiye Umum müdürlüğü satınalma komisyonunda yapılacak olan bu arpaların muhammen bedeli 1725 lira ve muvakkat teminatı 129 lira 38 kuruştur. Buna ait şartname sözü geçen komisyonda görülebilir. (5613)

Tahlisiye Genel Direktörlüğünden:

İdarenin fennî tesisatı için satın alınacak on beş ton motorin açık eksiltmeye konulmuştur. İhalesi 10 Eylül 1937 tarihine rastlıyan cuma günü saat on beşte Merkez Rıhtım hanının dördüncü katında Tahlisiye Umum Müdürlüğü satınalma komisyonunda yapılacak olan bu motorinlerin muhammen bedeli bin elli lira ve muvakkat teminatı 78 lira 75 kuruştur. Şartnameler sözü geçen komisyonda görülebilir. (5584)

Çorum Nafıa Direktörlüğünden:

20, 9, 1937 pazartesi günü saat 15 te Çorum nafıa eksiltme komisyonunda ihalesi yapılmak üzere 37561 lira 38 kuruş keşif bedelli Çorum merkezinde yapılmakta olan orta okulun zemin katında noksan kalan betonarme işlerile birinci kat kâgir, betonarme işleri, çatı, doğrama ve diğer bazı aksamı kapalı zarf usulü ile eksiltmiye konmuştur.

Şartname, plân, keşif ve buna müteferri evrak nafıa dairesinde görülebilir. Muvakkat teminat miktarı 2718,10 liradır.

İsteklilerin teklif mektuplarile müteahhitlik vesikalarını ihale günü saat (14) e kadar komisyona vermeleri gerektir. (5890)

İstanbul Limanı Sahil Sıhhiye Merkezi Satınalma Komisyonundan:

Fare itlâfı ameliyesinde kullanılmak üzere 50 ton çubuk kükürt kapalı zarf usulü ile satın alınacaktır.

A — Kükürtün tahmin bedeli kilosu 20 kuruştan on bin liradır.

B — Kükürtün şartnamesi İstanbul limanı sahil sıhhiye merkezi levazımından parasız alınır.

C — Eksiltme 21 Eylül 937 salı günü saat on beşte Galatada Kara Mustafapaşa sokağında mezkûr merkez satınalma komisyonunda yapılacaktır.

D — Eksiltme kapalı zarf usulü ile yapılacağından isteklilerin mühürlü teklif mektuplarını eksiltmeden bir saat evvel komisyona vermeleri şarttır.

E — Muvakkat teminat parası yedi yüz elli liradır.

F — Eksiltmeye girecek olanlar 937 senesi Ticaret odası vesikalarını ibraza mecburdurlar.

G — Eksiltmiye girecek olanların saat on dörde kadar teminat paralarını merkezimiz veznesine yatırıp makbuzlarını almaları lâzımdır. Aksi takdirde eksiltmiye giremezler. (5860)

Jandarma Genel Komutanlığı Ankara Satınalma Komisyonundan:

1 — Toptan veya kösele ile perçem ve vakete ayrı ayrı en ucuz fiyatı teklif edene ihale olunmak kaydile kırk binden bin kiloya kadar kösele, dört bin kilo perçem ile otuz bin kilodan kırk bin kiloya kadar vaketelimi 22, 9, 937 çarşamba günü saat 10 da kapalı zarf usulile yapılacaktır.

2—Bir kilo kösele (169) bir kilo perçeme (100) ve bir kilo vaketeye (2... kuruş fiyat tahmin edilmiş köselenin ilk teminatı (5475) perçemin (30... vaketenin (6230) liradan ibaret bulunmuştur.

3 — Buna ait şartname (991) kuruş karşılığında komisyondan alınabilir. Eksiltmesine girmek istiyenlerin şartnamede yazılı belge ve ilk teminat makbuzu veya banka mektubunu muhtevi teklif mektuplarını belli gün eksiltme saatinden en geç bir saat evvel komisyona vermiş olmaları. (3092) (5841)

NERVİN

Sinir ağrıları, asabî öksürükler, asabî zayıflık, uykusuzluk, baş ve yarım baş ağrısı, baş dönmesi, baygınlık, çarpıntı, ve sinirden ileri gelen bütün rahatsılıkları giderir.

FR60

Askerî Liseler Müfettişliğinden:

Sivil Liselerde Ikmali olup ta Ikmalde muvaffak olacak Okurlardan bir miktar talebe imtihanla Askerî liselere alınacaktır. Yüksek sınıfta olanlar tercih edilirler. Talip olanların şimdiden müracaat ederek evraklarını tamamlamaları lâzımdır. (327) (5558)

Nafıa Vekâletinden:

14 Eylül 937 Salı günü saat 11 de Ankarada Nafıa Vekâleti Malzeme Eksiltme Komisyonunda 21000 lira muhammen bedelli 100 beygir kuvvetinde 1 Türbo elektrik grubunun pazarlıkla eksiltmesi yapılacaktır. Eksiltme şartnamesi ve teferrüatı Ankarada Vekâlet Malzeme Müdürlüğünden parasız olarak alınabilir.

Muvakkat teminat 1575 liradır.

Isteklilerin Vekâletten talimatnamesine göre alınmış olan Malzeme müteahhitliği vesikası ve teminat mektubu veya makbuzile birlikte 14 eylül 937 Salı günü saat 11 de Komisyonda bulunmaları lâzımdır. (2984) (5577)

kültür bakanlığı erkek terzi okulu direktörlüğünden;

1. — Okulun dikiş ve biçki kısımlarına talebe kaydına başlanmıştır.
2. — Kayıt ve kabul şeraiti için okula müracaat olunması.

Adres:
Sultanahmet Divanyolu. Telefon 22480 (5764)

Kütahya Vilâyetinden:

840 lira muhammen bedelli Vilâyet matbaası kâğıt ve sair malzemenin temdiden ihalesi günü olan 27—8—1937 tarihinde yine talip çıkmadığından 2490 numaralı ithalât kanununun 43 üncü maddesi mucibince bir ay zarfında pazarlıkla ihalesine karar verilmiş olduğundan isteklilerin bu müddet zarfında muvakkat teminatlarile Vilâyet daimî encümenine müracaatları. (5716)

Devlet Demiryolları ve limanları işletme U. İdaresi ilânları

Muhammen bedellerile muvakkat teminatları hizalarında yazılı olan aşağıda cins ve mikdarları yazılı beş grup malzeme her grup ayrı ayrı ihale edilmek şartile 6-9-1937 pazartesi günü saat 10 da Haydarpaşada Garbnası dahilindeki satınalma komisyonu tarafından açık eksiltme ile satın alınacaktır.

Bu işe girmek istiyenlerin kanunun tayin ettiği vesaik ve hizalarında yazılı muvakkat teminatlarile birlikte eksiltme günü saatine kadar komisyona müracaatları lâzımdır.

Bu işe ait şartnameler komisyondan parasız olarak dağıtılmaktadır.

1 — 10.000 Kg. göztaşı muhammen bedeli 2100 lira, muvakkat teminatı 157 lira 50 kuruştur.

2 — 1000 Kg. toz sabun 2000 Kg. sutkostik, 5000Kg. potas kostik, 3000 Kğ. adi soda muhammen bedeli 2482 lira 50 kuruş, muvakkat teminatı 186 lira 19 kuruştur.

3 — 2000 Kg. tutkal, 300 Kg. sarı balmumu muhammen bedeli 1209 lira muvakkat teminatı 90 lira 68 kuruştur.

4 — 500 adet 500 m/m genişliğinde çimento künk muhammen bedeli 1475 lira muvakkat teminatı 110 lira 63 kuruştur.

5 — Maşa, kanca, rozas gibi muhtelif soba levazımı ile kömür ve bahçe kovası, muhtelif fener, yağdan, bidon ve saire gibi 14 kalem muhtelif cins malzeme muhammen bedeli 1841 lira muvakkat teminatı 138 lira 8 kuruştur. (5398)

* * *

Muhammen bedeli 19224 lira olan muhtelif 14 kalem vagon akümülâtör plâk ve teferrüatı 14—10—1937 Perşembe günü saat 15,30 da kapalı zarf usulü ile Ankarada idare binasında satın alınacaktır.

Bu işe girmek isteyenlerin 1441.80 liralık muvakkat teminat ile kanunun tayin ettiği vesikaları ve Nafia müteahhitlik vesikası ve tekliflerini ayni gün saat 14,30 a kadar komisyon Reisliğine vermeleri lâzımdır.

Şartnameler parasız olarak Ankarada Malzeme dairesinden, Haydarpaşada Tesellüm ve Sevk Şefliğinden dağıtılmaktadır. (5695)

* * *

Muhammen bedeli 15190 lira olan 155 ton karpit 19, 10, 937 salı günü saat 15,30 da kapalı zarf usulü ile Ankarada idare binasında satın alınacaktır. Bu işe girmek istiyenlerin 1139,25 liralık muvakkat teminat ile kanunun tayin ettiği vesikaları ve nafıa müteahhitlik vesikası ve tekliflerini ayni gün saat 14,30 a kadar komisyon reisliğine vermeleri lâzımdır. Şartnamede parasız olarak Ankara malzeme dairesinden, Haydarpaşada tesellüm ve sevk şefliğinden dağıtılmaktadır. (5882)

Marmara Mıntakası

Ölçüler ve Ayar Başmüfettişliğinden:

Şoförlere ilân

Eski tarife taksilerin yeni tarife üzerine tadili için belediye daimî encümeninin 30, 6, 937 tarihli kararile 3 ay mühlet verilmişti. Bu mühletin iki ayı geçtiği halde şimdiye kadar mevcut taksi otomobillerinin cüzi bir kısmı taksilerini yeni tarife üzerinden ayar ettirmişlerdir. Günde muayyen bir miktardan fazla taksimetrenin ayarına imkân olmadığında mühletin hitamında vukua gelecek fazla müracaatlar sıra beklemek ve dolayısile çalışmamak mecburiyetinde kalacaklardır. Ayrıca bu bir aylık mühlet zarfında da tarifede yeni bir değişiklik olmıyacağını ve mühletin uzatılmasının da mevzuubahs olmadığını ehemmiyetle dikkatinize vazederiz. (5859)

Her Akşam HARBİYEDE

BELVÜ

Bahçesi alaturka kısmında
MISIRLI Film Yıldızı ve Rakkase
TAHİYYE MUHAMMED
Meşhur Rakkase
MELİKE CEMAL
Ayrıca Bayan MUALLA

GECEL — GÜNSEL

Kız - Erkek **YUCA ÜLKÜ LİSELERİ** Orta - Lise

(Eski İNKILÂP)

Kuranı, Direktörü: NEBİOĞLU HAMDİ Ülkümen

Resmî okullara muadeleti tasdiklidir. Kayıd için hergün müracaat olunabilir. İsteyenlere mufassal tarifname gönderilir.

Çarşıkapı, Tiyatro caddesi - Telefon: 20019

SARAÇHANEBAŞINDA HORHOR CADDESİNDE

Erkekler kısmı: Münirpaşa konağında — Kızlar kısmı ile ilk kısmı: Yeni yapılan binada

KIZ ERKEK **HAYRİYE LİSELERİ** YATILI Yatısız

Ana - ilk - orta - lise kısımlarını havidir. Fen ve edebiyat kolları vardır. Ilk sınıflardan itibaren ecnebi lisanı mecburidir. Münirpaşa konağı erkekler kısmına, Münirpaşa konağı karşısında leylî bir liseye lâzım olan bütün müştemilâtı havi büyük bahçeli yeni yapılan bina da kız lisesile ilk kısma tahsis edilmiştir. Kızlar kısmında tedrisat tamamile ayrıdır. Neharî atlebeden arzu edenler mektebin hususî otobüsile nakloluunurlar. Kayıt muamelesine başlanmıştır. Her gün sabah, saat 10 dan akşam 5 e kadar müracaat kabul olunur. Telefon: 20530

ÇİLLER ve Lekeler
Balsamin Eksiri
ile tamamen zail olur.
BALSAMİN LİKİT

Yüzdeki çil ve lekeleri izale ederek cilde mat ve cazip bir ten temin eder.
İNGİLİZ KANZUK ECZANESİ
BEYOĞLU - İSTANBUL

Fatih Sulh Ikinci Hukuk Hâkimliğinden: Şehremininde Küçük Hamam da Yiğit Mehmet oğlu Mustafanın nezdinde Inekçi olarak müstahdem ve mukim Kâmil, ile yine Şehremini'nde Halk Partisi binası arkasında Pazartekke sokağında 6 numarada oturan ve mahalli mezkûrde 340 sayılı dükkânda Kahveci Cemal'a

Bahaeddin Gürdal, tarafından 37-542 esas numarasile her ikiniz aleyhine ikame edilen tahliye davasının icra kılınan 13 . 8 . 937 tarihli gıyabî duruşmasında müddeinin ibraz ettiği konturatudaki imzalarınızın tatbikına medar vesaik ibraz edilememiş olmasına mebni istiktabınızın ve ikametgâhlarınızın meçhuliyetine binaen on beş gün müddetle ilânen tebligat payılmasına karar verilmiş olmakla duruşma günü olan 29 Eylül-1937 Çarşamba saat onda ikiniz de istiktap icrası için mahkemede hazır bulunmanız için tebliğ makamına kaim olmak üzere ilân olunur. (34876)

Yedinci Icra Dairesinden: Bir borçtan dolayı mecur dahilinde hapsedilen yazıhane eşyasının açık artırma suretiyle paraya çevrilmesine karar verilmiş ve satış 9 . 9 - 937 tarihine müsadif perşembe günü saat on ikiden on dörde kadar Galatada Mehmet Alipaşa hanında 51 numaralı yazıhanede olacağından talip olanların muayyen saatte mahallinde hazır bulunacak memuruna müracaat eylemeleri ilân olunur. (34881)

İstanbul Defterdarlığından:

	Lira	K.
Mahmutpaşada Çuhacı hanının alt katında kâin eski ve yeni 45 ve 46 sayılı iki odanın yarı payı	175	
Kadıköyünde Osmanağa mahallesinin İskele sokağında kâin eski 7 yeni 9 sayılı evin tamamı	720	
Ortaköyde Hacı Mahmut mahallesinin eski Kahveci yeni Sarıefe sokağında kâin eski 14 yeni 18 sayılı evin tamamile ayni yerde ve bu evin arkasında eski 16 yeni 18 sayılı ve 132 metre 14 santimetre murabbaı bahçe mahallinin 98/120 payı ile beraber (İkinci tertip mübadil tasfiye vesikasile)	382	66
Tahtakalede Rüstempaşa mahallesinin Cambazhanı caddesinde eski 11 yeni 36 sayılı dükkânın 38320 hissede 7451 hissesi (İkinci tertip mübadil tasfiye vesikasile)	390	
Galatada Yenicami mahallesinin Yenicami caddesinde kâin eski 6/8 yeni 6 sayılı dükkânın 1600 hissede 21 hissesi	446	25
Beyoğlunda Pangaltıda Çemen sokağında eski 103 mükerrer yeni 136 sayılı evin yarı payı	475	
Beyoğlunda Tatavlada Rus ve Kostantin sokağında kâin eski 59 ilâ 67 ve 60 ilâ 68 mükerrer sayılı ve 4 harita No. lı ve 121 metre 67 santimetre murabbaı arsanın tamamı	243	34
Bu dahi " " " " " 5 " "	243	34
" " " " " " 6 " "	243	34
" " " " " " 7 " "	243	34
" " " " " " 8 " "	243	34
" " " " " " 9 " "	243	34
" " " " " " 10 " "		
112 98 " " "	225	96
" " " " " " 11 " "		
112 98 " " "	225	96

Yukarda yazılı mallar 10, 9, 937 cuma günü saat 14 te satılacaktır. Satış bedeline istikrazı dahilî ve yüzde beş faizli hazine tahvilleri kabul olunur. Taliplerin yüzde 7,5 pey akçalarını muayyen vakitten evvel yatırarak mezkûr günde Defterdarlık Millî Emlâk Müdüriyetinde müteşekkil satış komisyonuna müracaatları. M. (5851)

Kayseri Vilâyeti Daimî Encümen Başkanlığından:

Vilâyet merkezindeki arsada yaptırılacak 99557 lira 42 kuruş keşif bedelli Memleket hastanesi inşaatı kapalı zarf usulü ile eksiltmiye çıkarılmıştır.

Bu inşaata ait evrak şunlardır:

Mukavele projesi, eksiltme şartnamesi, hususî şartname, metraj defteri, keşif hulâsası, temel, bodrum, zemin kat, birinci kat plânları ön ve arka ve yan poliklinik cepheleri ve şakulî makta ve bayındırlık işleri genel şartnamesi ve şose ve kâgir inşaata ait fennî şartname.

Eksiltme 13, 9, 937 tarihine müsadif pazartesi günü saat 15 te Vilâyet Daimî Encümende yapılacaktır.

İstekliler bu işe ait evrakı her gün Daimî Encümen kaleminde görebilirler. Eksiltmiye iştirak etmek istiyenlerin 6228 liralık muvakkat teminat belgesi ilândan sonra alınmış ticaret odası vesikası, Nafıa Vekâletinden alınmış müteahhitlik vesikası, vilâyet nafıa müdürlüğünden alınmış ehliyetname, inşaatın başlangıcından sonuna kadar diplomalı bir mühendis ve bir mimar istihdam edeceğine dair noterlikten tasdikli belgeyi vermeleri şarttır. Eksiltme 2490 numaralı kanuna tevfikan yapılacağından kanunda tasrih edilmiş vesikaların da verilmesi lâzımdır.

İstekliler kapalı zarflarını yukarda yazılı saatten bir saat evveline kadar makbuz mukabilinde Encümen Başkanlığına vermelidirler. Zarfların yukarda yazılı saate kadar yetiştirilmek üzere iadeli taahhütlü mektup şeklinde gönderilmesi caizdir. Postada olacak gecikmeler kabul edilmez. İşbu keşifnamede Nafıa Vekâletince icra edilecek tadilâtın bilâ kayıt ve şart müteahhit tarafından kabul edileceğinin teklif mektuplarına derci lâzımdır. İşbu inşaata toptan talip bulunmadığı takdirde ilk inşaattan itibaren onar bin liralık kısmı müteahhide ihale edilecektir. (5864)

Emniyet Sandığına Borçlu olanların dikkat nazarlarına

Vadeleri hitam bulan ipotekli gayri menkuller ile menkul malların paraya çevrilme salâhiyeti 3202 numaralı Ziraat Bankası kanununun 46 ıncı maddesi mucibince 12, 6, 937 tarihinden itibaren Müessesemize intikal etmiştir. Pek yakında kanunî takibe başlıyacağımızdan alâkadarların Bankamız Hukuk İşleri Servisine müracaatla borçlarını ödeme hususunda Bankamızın göstereceği kolaylıklardan istifade etmelerini şimdiden sayın müşterilerimize bildiririz. (5735)

Emniyet Sandığı Müdürlüğü

Yeni tarzda

Fevkalâde **Bir Pudra** Buldum

Şayanı hayret yeni bir usul sayesinde istihzar edilen bu pudra, o kadar hafiftir ki, havada uçar. O derece incedir ki yüzde gayrimer'i durur ve yüzü ince bir güzellik tabakasile kaplar. Hiçbir kimse sehhar güzelliğinizin tabiî olmadığını iddia edemez. Hemen bugün yeni "havalandırılmış,, Tokalon pudrasını tecrübe ediniz. Evde ve ya yazıhanenizde bütün gün çalışınız. Yüzünüzde hiçbir parlaklık eseri gözükmiyecektir. Bütün gece dans ediniz, teniniz daima taze ve sevimli kalacaktır. Teninize cazib ve devamlı bir güzellik vermek istiyorsanız yeni "havalandırılmış.. Tokalon pudrasını kullanınız.

KERPETEN GİBİ ŞÜKER ATAR

BEŞİR KEMAL NASIR İLACI

DİKKAT!

Yavrularını yaz hastalıklarından korumak istiyen annelerin nazarı dikkatine:

Çocuklar için en iyi gıda ana sütüdür, fakat her hangi bir sebeple bu sütten mahrum kalan çocuklara verilecek en iyi ve mükemmel gıda Amerikada mütehassıs doktorlar nezdinde hazırlanan ve memleketimiz doktorlarınca takdir edilen:

S.M.A. Markalı Vitaminli Süttür,

Fazla tafsilât isteyenlere meccanen literatür gönderilir. Galata posta kutusu 1255

Her eczanede arayınız

D. İHSAN SAMİ
Bakteriyoloji Lâboratuarı

Umumî kan tahlilâtı frengi noktai nazarından (Wasserman ve Kahn teamülleri) kan küreyvatı sayılması. Tifo ve ısıtma hastalıkları teşhisi, idrar, balgam, cerahat, kazurat ve su tahlilâtı, Ültra mikroskopi, hususi aşılar istihzarı. Kanda üre, şeker, Klorür, Kollesterin miktarlarının tayini, Divanyolu No 113

Tel. 20981

Yedinci Icra Memurluğundan: Bir alacaktan dolayi merhun olup paraya çevrilmesine karar verilmiş olan BUTIYON markalı bir adet benzin makinesi 10 - 9 - 937 Cuma günü saat 11 - 12 Taksimde Ayaspaşada Modern garajında açık artırma ile satılacağından talip olanların mezkûr gün ve saatte mahallinde hazır bulunacak memura müracaatleri ilân olunur. (34883)

Sigara da içseniz

RADYOLiN'le

Günde en az 3 defa fırçaladığınız takdirde dişlerinizin sağlamlığına ve güzelliğine halel gelmez

RADYOLİN

Dişlerdeki leke, pası ve kefekeleri temizler, ağızdaki mikropları imha eder. Dişlerin çürümesini, ve diş etlerinin iltihaplanmasını menederek ağızda daimi sıhhat, daimi cazibe, daimi güzellik yaratır.

Fakat her sabah ve her akşam ve her yemekten sonra fırçalamayı ihmal etmeyiniz.

Tek, Fakat Kat'î Çare

Tecrübe edenlerden sorunuz!

Baş, diş, adale ağrılarile üşütmekten mütevellit bütün ıstıraplara karşı yegâne müessir tedbir bir kaşe.

GRİPİN

ALMAKTIR

(Mideyi bozmaz, kalbi ve böbrekleri yormaz)

icabında günde üç kaşe alınabilir.

— Ne güzüyorsun Allan aşkına?

— **HASAN** Gazoz özünden içirdim Fra Şampanyası Zannetti.

Hasan Gazoz Ozü şekerli ve meyvalı olup en leziz gazoz ve en bir şampanya hulâsası gibi insana zevk ve hayat veren bilhassa In ve Italyada şerbet ve içki yerine kullanılan en sıhhî bir mayi... H. GAZOZU midevî ve hâzımdır. Yemeklerden sonra 1 veya 2 çorba içilebilir. Yazın sıcakta dondurma ve şerbet yerine HASAN GAZOZ alınız. Çok ucuzdur: Kavanoz içinde küçük 25, iki misli 35, dört mi sekiz misli 90 kuruştur.

Hasan Meyva Özü

Ekşilik, şişkinlik, ağrı, hâzımsızlık, iştahsızlık gibi hallerde ve gazli midelere yemekten sonra, küçüklere 1, büyüklere 2 tatlı midevî ve hâzımdır. İnkıbaz ve barsaklarda atalet halinde sabah a nına 1—2 tatlı kaşığı müleyyin ve çorba kaşığı ile müshildir. Mey özünden yapılmıştır. Şekersizdir. Şişesi 25, orta 40, büyük 60, dör 100 kuruştur.

Yepyeni formüllerle piyasaya çıkarılan

VENÜS Kirpik sürmesi
VENÜS Allığı
VENÜS Ruju
VENÜS Kremi
VENÜS Pudrası
VENÜS Briyantini

kullananlar muhakkak VENÜS kadar güzelleşir.
Venüs müstahzaratı şimdi bütün kibar ve şık familyaların en kıymetli ve itimada şayan yegâne tuvalet müstahzaratı olmuştur.

Deposu: Nureddin Evliya Zade Müessesesi. İSTANBUL

İstanbul Nafıa Müdürlüğünden:

27, 8, 937 cuma günü saat 14 te açık eksiltme suretile ihalesi takarrür eden İstanbul Tevkifhanesinde yaptırılacak (1643) lira (12) kuruş keşif bedelli elektrik tesisatı için muayyen olan gün ve saatte talip çıkmamış olduğundan 2490 sayılı kanunun 43 üncü maddesi mucibince ihalesi 8, 9, 937 çarşamba günü saat 15 te nafıa müdürlüğü binasında tekrar yapılacaktır.

A — Bu işe ait keşif ve şartnamele ri dairesinde görülecektir.

B — Muvakkat teminat (124) liradır.

İsteklilerin en az (1500) liralık bu işe benzer iş yaptığına dair göstereceği vesika üzerine almış olduğu müteahhitlik ve ticaret odası vesikalarile 8, 9, 937 günü saat 15 te gelmeleri. (5850)

KAŞE

NEOKALMINA

GRİP BAŞ ve DİŞ AĞRILARI

NEVRALJİ-ARTRİTİZM-ROMATİZMA

Uzunköprü İskân Memurluğundan:

1 — Kaza dahilinde yapılacak göçmen evleri inşaatı için şartnamesine uygun 824690 adet yerli kiremit açık eksiltme suretile satın alınacaktır.

2 — Bunların muhammen bedeli 9483 lira 93 buçuk kuruştur.

3 — Eksiltme 8, 9, 937 tarihinde Uzunköprü İslâh dairesinde müteşekkil komisyon huzurunda ve saat 14 te yapılacaktır.

4 — Şartnameyi görmek istiyenler İstanbul, Edirne İskân Müdürlüklerine ve Uzunköprü, Keşan İskân memurluklarına müracaat etmelidirler.

5 — Taliplerin yüzde 7,5 teminatı yatırdıklarına dair makbuzları veya banka mektuplarile muayyen günde gelmeleri. (5863)

İstanbul Ziraat Mektebi Müdürlüğünden:

1 — Mektebe girmek için orta mektep mezunu olmak, 19 yaşından fazla olmamak, arazi sahibi ve ziraat işlerinde çalışabilecek kabiliyette olmak,

2 — Yukardaki şartları haiz olanların istidalarile birlikte mektep şehadetnamesi, nüfus cüzdanı, çiftçi vesikası, hüsnühal mazbatası, sıhhat raporu, aşı ve üç vesika fotoğrafını mektep müdürlüğüne göndermeleri;

3 — Kayıt müddeti 14 eylül 1937 de bitecektir. Bu tarihten sonra gelen evrak kabul edilmez ve noksan evraklı müracaatler sayılmaz;

4 — Mektebe kabul seçimi, müracaat edenler arasından şehadetname derecesine ve arazi miktarına göre yapılacaktır. (5646)

Askerî Fabrikalar Ticaret Kaleminden:

500 Ton Hurda Demir

Yukarıda yazılı malzeme 10 — Eylül — 1937 Çarşamba günü saat 14 de pazarlıkla satın alınacaktır. Şartnamesi her gün ticaret kaleminde görülebilir. İsteklilerin yukarıda tayin edilen günde, % 7,5 teminatile birlikte Ticaret kalemine müracaat etmeleri. (3049) (5694)

Sahibi: Ahmet Emin YALMAN. Umumi Neşriyatı İdare Eden: S. SALİ. Gazetecilik ve Neşriyat Türk Limitet Şirketi. Basıldığı yer TAN matbaa

Kütahya Vilâyetinden:

Vilâyet Nafia Dairesi için 1717 lira muhammen bedelli 1500 kilo Vakum yağı, 400 teneke benzin, 300 kilo Gıras yağı ve 80 kilo arap sabunu 19—9—937 Cuma günü saat 15 de ihale edilmek üzere açık eksiltmeye konulmuştur.

Şartname ve nümuneleri her gün Daimî Encümen kaleminde görülebildiği gibi şartnamesi Vilâyet Nafia Müdürlüğünden istenebilir. İstekli leri mezkûr gün ve saatte Vilâyet Daimî Encümenine müracaatları ilân olunur. (5548)

Asipin Kenar

Sizi soğuk algınlığından, nezleden, gripten, b ve diş âğrılarından koruyacak en ivi ilâc bud

İsmine dikkat buyurulmas

İstanbul Liman işletme idaresinde

Galata Rıhtım üzerinde yaptırılacak antrepo için 31—8—937 d edilen Fiatlar isabetli görülmediğinden buna ait pazarlığın 6— Pazartesi saat 14 de tekrarlanacağı ilân olunur. (5787)

İSTANBUL AMERİKAN KOLEJİ

KIZ KISMI: Amerikan Kız Koleji Arnavutköy, Tel. 36.160 — Robert Kolej Bebek, Tel. 36...3 **: ERKEK KISMI**

Mektep, İngilizceyi en iyi öğreten bir müessesedir. Almanca veya Fransızca ihtiyari olarak mütehassıs muallimler tarafından öğretilir. Millî terbiye ve kültüre son derece ehemmiyet verilir. Aile hayatı yaşatılır. Kütüphaneleri mükemmeldir. Kız ve erkek beden terbiyesi ve sporlar talebenin bedenî tekemmülünü temin eder. Lise kısmı derslerine munzam olarak ticaret dersleri gösterilir.

MÜHENDİS KISMI Ameli ve nazari usullerle elektrik, makine ve Nafıa mühendisi yetiştirir.

KAYIT GÜNLERİ Çarşamba ve Cumartesi günleri saat 9 dan 12 ye kadar 7 Eylülden sonra her gün.

Fazla malûmat için mektupla veya bizzat müracaat edilebilir.

İstiklâl Lisesi

Direktörlüğünden:

1 — İlk, Orta ve Lise kısımlarına gündüz ve yatı, kız ve erkek talebe kaydına başlanmıştır.

2 — Hergün saat 10 dan 16 ya kadar mektebe müracaat edilebilir.

3 — Bu yıl yeniden az talebe alınacağından mektebe girmek istiyenler biran evvel müracaat etmelidirler.

4 — Eski talebe Eylülün onuncu gününe kadar gerek mektupla gerek mektebe başvurarak kaydını yeniletmelidir. Eski talebenin Eylûlün onundan sonra müracaatleri kabul edilmiyecektir.

5 — Sekizinci ve on birinci sınıflarm bütünleme ve engel sınavları Eylûlün birinde, diğer sınıfların Eylûlün yedisinde başlıyacaktır.

6 — İstiyenlere mektebin kayıd şartlarını bildiren tarifname parasız gönderilir.

Adres: Şehzadebaşı Polis karakolu arkası. Telefon: 22534

ESKİ FEYZİYE

Kız ve Erkek # IŞIK LİSESİ **Geceli Gündüzlü**

İSTANBUL - NİŞANTAŞI

Memleketimizin en eski hususî lisesidir. Ana, ilk, orta ve lise kısımları, fen ve edebiyat kolları vardır. İstanbulun en havadar ve sakin bir muhitinde Teşvikiye karakolu karşısında ve Teşvikiye camii ittisalindedir. Kayit için her gün ondan on yediye kadar müracaat edilebilir. İstiyenlere mektep tarifnamesi gönderilir. Telefon: 44039

Deniz Yolla

İŞLETMESİ

Acenteleri: Karaköy Köpr Tel. 42362 — Sirkeci Mühü zade Han. Tel. 22740

KARADENİZ HAT POSTALARI

1 Eylülden itibaren Ka niz hattı postaları İstanbu Pazar ve Salı günleri saa de ve perşembe günleri saa da kalkacaklardır. Pazar p sından başka Salı Posta Hopaya kadar gidecektir.

MERSİN HATTI POSTALARI

Istanbuldan Salı günleri makta ve ve dört aydanbe beş günde bir yapılmakta Mersin birinci postaları lülden itibaren her hafta lacaktır.

MUDANYA HATT POSTALARI

1 Eylülden itibaren Mu ya hattı yaz ikinci devre ramlarının tatbikine başla ğından yaz birinci devre t si mucibince İstanbul ve M yadan Cumartesi günleri kalkan postalarla Pazar g İstanbuldan 18 de ve Mud dan 18,30 da aklkan po yapılmıyacaktır. Yeni Ta göre her gün Istanbuldan da ve Mudanyadan 11 d pur vardır. (5734)