SALI 10 2 KİNCİTEŞRİN 1936

TAN EVİ
Istanbul Ankara caddesi
TELEFON: 24318, 24319, 24310
TELGRAF: TAN, İSTANBUL
İKİNCİ YIL — No 563
5 KURUŞ

TAN

BAŞMUHARRİRİ: AHMET EMİN YALMAN

Bugün:

7 incide: Haftanın Resimleri ve Akdeniz meselesi

Madrit Şiddetle Mukavemet Ediyor

Bükreşteki Erkânıharbiyeler Toplantısında:

Beş Devletin Askerî Sistemleri görüşüldü

Bükreş toplantısına iştirak eden Mareşal Fevzi Çakmak

BİR HABERE GÖRE

Balkan ve Küçük Antant Devletleri Arasında Bir Anlaşma Zemini Aranmış

Londra, 9 (Radyo) — Balkan devletleri erkânıharbiye reislerinin Bükreşte yapmakta oldukları müzakereler burada siyasi mahafilde büyük bir ehemmiyetle takip ediliyor. Bu müzakerelerin vereceği neticeye de ayni ehemmiyetle intizar edilmektedir.

Bu toplantıda tetkik olunan mevzulara dair bazı haberler gelmektedir. Alınan son haberlere göre Türkiye, Yugoslavya, Yunanistan ve Romanya Erkânıharbiye Reisleri Küçük İtilâf devletlerinin de askerî programlarını tetkik etmişlerdir.

Bu tetkikler neticesinde Balkan antantı ve Küçük İtilâf devletleri arasında anlaşmazlıkların taharrî edildiği de haber verilmektedir. Küçük itilâfa ve Balkan antantına dahil bulunan devletler, bugün beş devletten ibaret bulunmaktadır. Bu beş devletin kendi orduları için ayni askerî üniformayı kabul edeceklerine dair de bazı haberler alınmıştır.

İspanyada Son Perde

Ahmet Emin YALMAN

Bu satırları yazarken Madrit henüz düşmemiştir. Fakat düşmesi gün, hattâ saat işidir. Artık bugün Madridin düşüp düşmiyeceği meselesi yoktur. Şehrin nekadar fazla yıkıldıktan, halkı nekadar fazla öldükten ve mahrumiyet çektikten sonra teslim edileceği meselesi vardır.

İspanyol halkına refah ve saadet getirmek hedefile ortaya atılmış bir hükûmetin böyle manevî bir hezimete uğraması İspanya için acıdır. Avrupa demokrasisi hesabına da bir ziyandır.

İspanyol halkçıları, mağlûbiyetlerinin mes'uliyetini, faşist devletlerin muhafazakâr cepheyi kuvvetle tutmalarına; demokrat devletlerin de İspanya işlerine müdahale etmemek prensibi arkasında saklanmalarına ve kendilerini maddî ve manevî yardımdan mahrum bırakmalarına atfederler.

İspanyanın hariçten haksız muamele gördüğü muhakkaktır. Tanınmış, meşru bir hükûmet, bir ihtilâli bastırmağa çalışırken dışardan her şey tedarikine devam edebilir. Bitaraflık ilân edilmesi, ihtilâlci tarafı bir nevi meşru kuvvet diye tanımak demektir. Demokrat devletler, felâketin umumîleşmesinden korkmuşlar ve İspanya meşru hükûmetini umumî selâmet ve sulh endişelerine feda etmişlerdir.

Asıl Kabahat..

Bu böyle olmakla beraber haricî vaziyet ancak ikinci derecede bir âmildir. Işin doğrusu, İspanya halk hükûmeti kendi başını yemiştir. İspanya halk cephesinde birlik ve normal bir sevk ve idare olsaydı bugünkü akibetin tahakkukuna binde bir ihtimal yoktu.

Bir defa İspanyada halk cephesi dediğimiz kuvvet, sosyalistler, komünistler ve anarşistlerden terekküp ediyor. Bunlar eski cemiyete karşı menfi bir birlik cephesi teşkil etmek-

[Arkası 8 incide]

Adanada Yağmur ve Dolu

Binlerce Cam Kırıldı, Bahçeler Zarar Gördü

Adana, 9 (TAN muhabirinden) — Bugün öğleden sonra burada şiddetli bir yağmur ve arkasından da hızlı bir dolu dökülmeğe başladı. Kısa bir müddet içinde yerler ceviz büyüklüğünde dolularla bir karış kalınlığında bir tabaka teşkil etti. Bu yüzden binlerce cam kırıldı. Telgraf ve telefon telleri koptu, portakal bahçeleri ve sebzeler çok zarar gördü. İki kere de yıldırım düştü.

Üç Günlük Harbın Neticesi:

Ispanyada Franko kuvvetlerinin Madride karşı giriştikleri taarruzun bugün dördüncü günüdür. Madridin mukavemeti artmış bulunuyor. Asiler en fazla faaliyeti, şehri bombardıman etmekte gösteriyorlar. Şu dakikaya kadar Madrit sukut etmediği gibi âsilerin birkaç taarruzu da kırılmıştır. Son bir habere göre de Madrit daha uzun zaman mukavemete muktedirdir.

Ziraat Vekili İstifa mı Edecek?

Anakara, 9 (TAN muhabirinden) — Burada dolaşan bir şayıaya göre, sıhhî vaziyeti daha bir müddet istirahat halinde kalmasını icap ettiren Ziraat Vekili Muhlisin yerine Eerzincan meb'usu Aziz Samih İlterin Vekil olması muhtemeldir.

İspanyada hukûmet topçuları top başında ateş ediyorlar

Müdafaa Cephesi Yarılamadı

Madritliler Asilere Karşı bir ihata Hareketine Teşebbüs Ettiler

Londra, 9 (Radyo)— Madrit şehri asilerin şiddetli taarruzlarına rağmen mukavemette devam ediyor. Asiler şehrin garbindeki Kaza del Kampayı Madritten ayıran Monzanares nehrini geçerek Madrit kuvvetlerini püskürttüklerini ileri sürmüşler, fakat bu haberin aslı çıkmamıştır.

Müdafaa Cephesi

En mevsuk haberlere göre Madritliler, şehri geçmek istiyen âsileri mitralyöz ateşi altına alarak bu teşebbüsü akamete uğratmışlardır. Madritlilerin müdafaa cephelerinde âsiler şu dakikaya kadar hiç bir rahne açamamışlardır.

Bombardıman

Asilerin hava ve karadan Madrite karşı açtıkları bombardıman devam ediyorsa da şehir, henüz ehemmiyetli bir hasara uğramamıştır. Atılan mermilerin biri şehrin göbeğindeki Harbiye nezaretinin yanıbaşına düşmüştür.

Bugün öğleden sonra ikide âsiler Madriti ,yeniden şiddetli bir bombardımana tutmuştur. Şehirde sükûn ve intizamın hüküm sürdüğü haber veriliyorsa da öğleden sonra başlıyan hava bombardımanının şehir dahilinde bir panik tevlit ettiği anlaşılıyor.

200 Bomba

Bombalar yüksek binalara, tiyatro binasına ,parlâmento binasına isabet etmiştir. Son dakikaya kadar atılan bombaların sayısı 200 ü geçmişti Madrit, âsi tayyarelerine tayyare toplariyle mukabele etmiştir.

Madritte herşeye rağmen düşmanın şehre giremiyeceği kanaati hüküm sürüyor. Asiler Madrit üniversitesi ile hastanesini işgal ettiklerini bildiriyorlar.

Tanklara Karşı

Madrit, 9 (A.A.) — Havas ajansından:

Madridi müdafaa edenlerin kahramanlığını aşağıdaki yararlık pek güzel bir surette göstermektedir:

Dün Carabanchelde vukua gelen muharebe esnasında âsilerin topçu

[Arkası 8 incide]

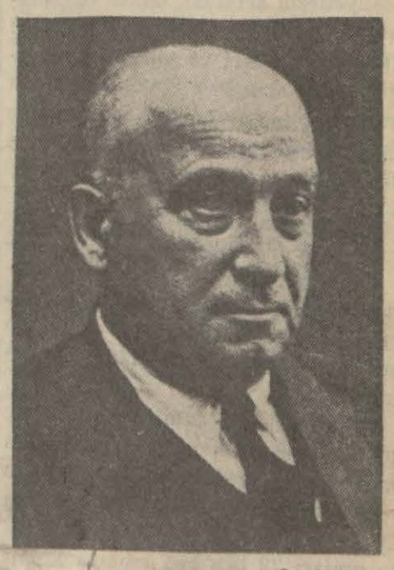

Madrit hükûmetinin reisi Başvekil Kabellero

Fransız - Rus İttifakı ve Lehistan

Londra, 9 (Radyo) — Buraya gelmiş olan Polonya hariciye nazırı miralay Bek ile üç mesele tetkik edilecektir: Beşler Konferansı işi, Lehistanın emniyeti ve Dançing meselesi.

Lehistan, Fransız - Sovyet paktına itimatsızlık göstermekte, müşterek emniyet sistemine karşı taraftarlığını muhafaza etmektedir.

Fransa Ticaret Nazırı Ankaraya Geliyor

Belgrat, 9 — Ay sonunda buraya gelecek olan Fransa Ticaret Nazırı Pol Bastid buradan Ankaraya gidecektir.

Montrö mukavelesinin tasdik vesikası Pariste imzalandı

Mister Baldvin de Boğazlara Temas Eden Bir Nutuk Söyledi

Paris, 9 (A.A) — Boğazlar mukavelenamesi bugün tam surette meriyet mevkiine girmiştir. Bugün saat 16 da Dışişleri Bakanlığında, Fransa Dışişleri Bakanı Delbos, Türkiye, Büyük Britanya, Sovyetler Birliği Büyük Elçileri, Bulgaristan, Romanya, Yunanistan, ve Yugoslavya Elçileri tasdiknameler in yatırıldığını tesbit eden vesikayı imzalamışlardır.

Bu vesika, 20 temmuz 1936 tarihli mukavelesinin son maddesi mucibince Fransa dış işleri bakanlığı hazinei evrakında saklanılmak üzere, bu bakanlığa tevdi olunacaktır.

BALDVININ NUTKU

Londra, 9 (Radyo) — Başvekil Mister Baldvin, bugün Londranın yeni belediye reisi tarafından Gild Hol'de verilen ziyafette mühim bir nutuk söyledi. Başvekil geçen senenin dahilî ve haricî bütün meselelerine temas etmiş ve Montrö muahedesinden bahsederken demiştir ki:

"— 1923 te imzalanan Lozan muahedesinin Boğazlara ait olan ve Boğazların bir kısmını gayriaskerî bir hale koyan maddeleri, Montrö'de yapılan yeni bir muahede ile kaldırılmış ve Türkiye kendi toprağı olan Boğazları tahkim hususunda tamamile serbest bırakılmış bulunuyor. İngiltere, bu yeni muahedenin akdini kolaylaştırmış olmaktan, büyük bir hoşnutluk hissediyor.

134 Bin Lira Kazanç!

Kendi icatgerdesi olan binbir derde deva bir şırınga ile 134 bin lira kazandığını "TAN" muharririne söyliyen Doktor Hüseyin Hüsnü kaçakçılık suçile mahkemeye verilmistir. Bizzat verdiği şayanı hayret tafsilât 8 inci sayfadadır.

800 tütün işçisi dün de işe alınmadı

HÜKÜMETE BAŞVURDULAR

Mithat Nemli deposu önünde biriken amele dağıtılıyor

[Tafsilât 8 inci sayfada]

Ankara Mektubu

Türk polisi için hazırlanan yeni kanun projesinin tafsilâtı

Ankara, 26 (Hususî Muhabirimizden) — Polis işlerinin ehemmiyeti ve bunlardan her birinin ihtısasa dayanan çok mühim birer ilim ve fen şubesi haline gelmesi dolayısile emniyet ve asayişi korumak vazifesini üzerine alan Türk polisi için inkılâbın ve ihtiyacın seyrine uygun bir şekilde teşkilât kanununun bir çok maddelerini değiştiren kanun projesini hükûmet, Kamutaya vermiştir.

Kanunun esbabı mucibesi

Bugünkü polis teşkilâtının zamanın icap ettirdiği inzıbat vazifeleri görmeye kifayet etmediğine işaret eden kanun projesinin esbabı mucibesinde hükûmet şu noktalara işaret etmektedir:

Memleketin on sene evvelki vaziyetiyle bugünkü durum arasında büyük bir fark vardır. Bilhassa sınaî müesseselerin günden güne artması amele faaliyetinin artmasına; iktisadî faaliyetlerin artması, deniz vasıtalarının, demiryolu ve diğer kara yolu vasıtalarının serî ve yüksek inkişafı mucip olmuş ve binnetice polisin vazifeleri de artmıştır. Bu sebeple bu yeni teşkilâta lüzum görülmüştür.

Projenin getirdiği yeni esaslar

Projenin anahatları şöyle hülâsa edilebilir:

Polis kadrosunda bilgili memurları arttırmak maksadiyle tahsili orta ve daha yüksek olanlara bütçenin imkânı nisbetinde bol maaş verilecektir.

Polis mesleğini tam meslek haline koymak için on sene içinde polislerin orta mektep mezunu olmaları temin edilecek ve bunlara ilk partide 20 lira aslî maaş verilecektir. Lise mezunları 22 lira aslî maaşla komiser namzedi olarak alınacaklar, polis enstitüsünün orta ve yüksek kısımlarını ikmal eder etmez maaşları 25 liraya çıkarılacaktır.

Orta mektep mezunu polislerle Gedikli Küçük Zabitliğinden terhis edilmiş polislerin sivil kısmında çalışmaları esas tutulmuştur.

Terfi için birinci derecede liyakat, ikinci derecede kıdem aranacaktır. Terfi müddeti 3 senedir. Polis memurlarının komiserliğe terfileri için enstitünün orta ve komiserlerin emniyet memurluğuna yükselmesi için yüksek kısımlarını bitirmeleri şart koşulmaktadır. Müsabaka usulleri kaldırılmıştır. Polislerin haftada bir gün 24 saat mezun bulunmaları kabul edilmiştir. Sıhhî sebeplere istinat eden mezuniyetler, bâdema hizmet müddetleriyle mukayyet olacaktır. Emniyet müdür ve memurlarına azamî üç günlük maaş katına kadar resen ceza vermeye izin verilmiştir.

Polis mesleğinde kısımlar

Polis memurları evvelâ üniformalı ve sivil olmak üzere iki kısma ayrılmaktadır. Üniformalı memurlar da vasıtalı ve vasıtasız olarak ikiye ayrılmıştır.

Karakol olan yerlerde münhasıran adlî işlerle uğraşacak (Adlî polis) namile ayrıca bir teşekkül vücuda getirilmektedir. Polis âmirleri ve vilâyetlerde emniyet müdürü, kazalarda emniyet âmiri veya başkomiser ve polis teşkilâtı bulunan nahiyelerle [illegible]lerde komiser veya komiser muavini bulunacaktır.

Lâyiha, bütün kazalarda polis teşkilâtı yapılmasını istihdaf etmektedir. Yazı hesap ve pasaport işleri için bir muamelât sınıfı vücuda getirilmektedir. Bu suretle bilfiil polis işleriyle diğer işler ayrılmış oluyor.

Polis Enstitüsü kanun lâyihası

Bu vasıflarda polis yetiştirmek maksadiyle ve kanunun bütün hükümlerini tatbik edebilmek için aranılan ileri hüviyetteki zabıta memurunu yetiştirmek gayesiyle kurulan polis enstitüsü için de bir kanun lâyihası hazırlanmış ve Kamutaya gelmiştir.

Bu kanun lâyihasına göre de enstitü üç kısmdan ve bir de kurstan ibaret olacaktır. İlk kısım polis namzeti ve memuru yetiştirecektir.

Orta kısım terfi sicili kazanmış polisleri komiser sınıfı için yetiştirir. Bu kısmı muvaffakiyetle ikmal edenler liyakat ve kıdem sıralarına göre komiser sınıfına terfi hakkını kazanacaklardır.

Yüksek kısım, emniyet âmiri yetiştirmek içindir. Bu kısım emniyet âmirliğine terfie hak kazanmış başkomiserlerle orta kursu muvaffakiyetle bitiren başkomiser ve lise mezunu memurlar daha yukarı liyakat ve kıdem sınıfına göre terfi hakkını kazanacaklardır.

İhtısas kısmı

İhtisas kısmı, emniyet müdürü yetiştirmek içindir. Bu kısma komiser muavinliğine veya muadil memuriyetlere tayin olunan yüksek tahsillilerle lise veya muadili mekteplerden mezun olup ta birinci sınıf emniyet âmirliğine veya muadili derecelere kadar terfi etmiş olan memurlar sevkolunacaklardır.

Bu kısmı muvaffakiyetle bitirenler, meslek dahilinde yüksek tahsil görmüş addolunarak daha yukarı derecelere terfi hakkını kazanacaklardır.

Enstitüde en ziyade nazarı dikkate alınan iş, bilgi ve teknik cepheden yüksek ihtisaslı ve kabiliyetli polis âmirleri yetiştirmektir. Enstitünün yetiştireceği kriminoloji mütehassısları adlî işlerimiz için çok değerli olacaktır.

Ayrıca bütün dünya polis tekniğindeki bilgiler ve ilerleyişler bu müessese vasıtasiyle talim edilecektir.

Enstitünün büyük kıymetlerinden birisi de en faal ve kuvvetli zabıta kadrosunu teşkil eden jandarma zabit mektebiyle ayni çatı altında bulunmasıdır.

Ekmeklerin Çesnisi Değişecek mi?

Bu sene buğday mahsulündeki gıdaî evsafın diğer yıllara nazaran daha az olduğu haberleri üzerine belediye keyfiyeti zahire borsasından sormuş ve oradan gelen resmî cevabı Sıhhiye müdürlüğüne bildirmiştir.

Sıhhiye müdürlüğü, bu hususta kat'î karar ittihazı için kendisini salâhiyettar görememiş, keyfiyeti Sıhhiye Vekâletine bildirmiştir.

Vekâletten bugünlerde cevap gelecek, ondan sonra ekmeklerin bundan sonraki çeşnisi ile goleten miktarı yeniden yapılacaktır.

Yağ Antrepoları Islah Edilecek

Gümrük İdaresine ait şehrimizde bulunan yağ antrepolarının ıslâhı için gümrük başmüdürlüğü tarafından hazırlanmakta olan proje ikmal edilmek üzeredir.

Gümrük İdaresi, proje için şehrimizde bulunan tanınmış yağ tüccarlarının mütalealarını da toplamışır. Proje bir haftaya kadar Vekâlete gönderilecektir.

Kahveye giden talebeler

Talebelerin kahvehanelere gitmelerinin önüne geçmek için zabıta fiilen kontrol vazifesine başlamıştır. Bu işin maarif cephesinden takibi ve yeni tedbirler alınması için bugünlerde Maarifte bir toplantı yapılacaktır.

Yüksek Tedrisat Umum Müdürünün tetkikleri

Maarif Vekâleti yüksek tedrisat umum müdür Cevat, dün şehrimize gelmiştir.

Cevat, dün yeni açılacak felsefe kursu ve hukukun 4 seneye çıkarılması işiyle meşgul olmuştur. Bugün de Güzel San'atlar Akademisinde tetkikat yapacaktır.

Elişleri Sergisinden Bir Köşe

Ölü hayvan kuyruğu keserek para kazanma yolu aramışlar

Ankaradaki Sergi Evinde açılan Elişleri sergisi büyük bir rağbet görmektedir. Sergi münasebetile toplanacak olan Küçük San'atlar Kongresi için Ticaret Odası tarafından hazırlanan rapor, dün Vekâlete gönderilmiştir.

Türk Hristiyanlar Cemiyet'nin Kararından Sonra..

Türk Hıristiyanlar Cemiyetinin yıllık kongresinde ekalliyet mektep - lerinin kapatılmaları ve Türk hıristiyan çocuklarının da Türk çocukları gibi resmî mekteplerde ve hep birlikte okutulması mevzuu bahsolmuştu. Türk Hıristiyanlar Cemiyetinin bu kararı hiç şüphesiz her tarafta büyük bir memnuniyet uyandırmıştır. Bütün vatandaşların ayni müesseselerde, ayni kültürle büyümeleri bittabi candan arzu edilen bir meseledir. Yalnız bu karara uyarak mühim bir kısmı Evkafa ait olan ve birer mütevelli meclisleri tarafından idare edilen ekalliyet mekteplerinin resmî makamlarca kapatılmaları kat'iyyen mevzuu bahsolamaz. Ancak Cemiyet Kongresi tarafından verilen bu karara bütün Cemiyet mensupları ittiba ederek halen azlık mekteplerindeki çocuklarını oralardan alıp resmî mekteplere vermek isterlerse bu arzuları is'af edilecektir, bittabi, bu Cemiyet azası olmıyan diğer Türk hıristiyanlar da Cemiyete dahil arkadaşlarını takip etmekte tamamile serbesttirler.

Bir Günde Üç Tramvay Kazası Oldu

Dün biri Beyoğlunda, diğeri Samatyada, ötekisi Beşiktaşta üç tramvay kazası olmuş ve üç kişi yaralanmıştır:

1 — Tünelden Şişliye giden 411 numaralı vatmanın idaresindeki tramvay arabasının arkasına on üç yaşlarında bir çocuk takılmış ve biraz sonra elleri çözülerek yere düşmüştür.

Henüz hüviyeti de anlaşılamıyan çocuk, düşme neticesinde başından tehlikeli surette yaralanmış, hastaneye kaldırılmıştır.

2 — Yedikulede oturan on üç yaşında Orhan, 219 numaralı tramvay arabasına bağlı 548 numaralı arabaya binmiş ve tramvay durmadan atlamıştır. Orhan yere düşmüş ,bacaklarından yaralanmıştır.

3 — 1225 numaralı vatmanın idaresindeki arabada giden Bahaettin, tramvay durmadan atlamak istemiş, yere düşerek yaralanmıştır.

BİR KAMYON OTOMOBİLE ÇARPTI

Dün gece Aksaraydan Kurtuluşa giden Recebin idaresindeki 306 numaralı kamyon ile 1938 numaralı Bekirin kullandığı otomobil çarpışmıştır. İnsanca zayiat olmamış, kamyon ile otomobil hasara uğramıştır.

Bir Tashih

Çanakkalede ölen Alman askerleri için evvelki gün Tarabyada yapılan merasimden sonra, ayni yerde bulunan Mareşal Fon der Golç'un mezarına da, erkânıharbiye mektebimizin eski muallimi sıfatiyle Harp Akademisi namına bir çelenk konulmuştur. Çelengin üzerinde "Harp Akademisi,, yazılıdır. Bu havadise ait tafsilât dünkü nüshamızda yanlışlıkla başka şekilde yazılmış olduğundan tashih ederiz.

İstanbulda daimî bir sanayi sergisi açılıyor

Şehrimiz Ticaret Odası Sanayi Şubesi Direktörlüğü bütün İstanbulun sanayiini temsil etmek üzere bir sergi hazırlamağa başlamıştır .

Bunun için bütün Sanayi müesseseleri her gün Sanayi Direktörlüğüne nümuneler getirmektedir.

Sultanahmetteki Sanayi Müzesinin Ankaraya nakledilmesi üzerine yeni bir müze kurulması ihtiyaç haline girmiştir .

Oda bunun için en güzel ve en büyük bir salonu ayırmış bulunmaktadır. Burada her müessesenin malı bulunacak, bundan başka grafiklerle ihracat ve ithalâtımızı gösterecek cetveller hazırlanacaktır.

Sergi tamamlandıktan sonra bütün iktısadî daire âmirlerinin hazır bulunacağı bir törenle açılacaktır.

Bunlardan sonra mekteplere Maarif Müdürlüğü kanaliyle tamim edilerek talebelerin bu sergiyi ziyaret ederek şehrimiz sanayi müesseseleri hakkında bir fikir edinmeleri temin edilecektir .

Kaçak Şarap Bulundu

Imrozda Savanım evinde muhafaza memurları tarafından yapılan araştırmada 7 kilo şarap bulunarak müsadere edilmiş, suçlular hakkında kanunî takibata başlanmıştır.

Yazısız hikâye

Üç perdelik bir facia.

Üç Açıkgözün Bir Kuyu Başında Geçirdiği Macera

Zincirlikuyuda evvelki gün garip bir vak'a olmuş, ölü hayvan kuyruklarını kesen iki kişi kuyuya düşmüştür. Hâdise şudur:

Belediye, hastalık dolayısiyle öldürttüğü hayvanlar için Zincirlikuyuda Çiftlik arkasında büyük bir kuyu kazdırmıştır. Oldürülen hayvanlar bu kuyuya atılmaktadır.

Feriköyünde oturan Basri, Fehmi ve Halit adında üç kişi kuyuya atılan hayvanların derilerini ve kuyruklarını yüzerek satmak suretiyle para kazanmağı kararlaştırmışlardır.

Bu karar üzerine doğruca Zincirlikuyuya giden üç arkadaş, ölü hayvanlar kuyusunda derhal işe başlamışlardır. Fakat, bu esnada içlerinde en küçüğü olan Basri kuyuya yuvarlanmış onu çıkarmak için uğraşırken Fehmi de ölü hayvanların yanına düşmüştür.

Bunun üzerine Halit, bir yerden ip alarak kuyunun başına gelmiş ve arkadaşlarını güçlükle kurtarabilmiştir. Basri, düşme neticesinde ehemmiyetli surette yaralanmıştır.

Belediyeye ait yere tecavüzlerinden dolayı Basri, Fehmi ve Halit hakkında adlî takibat yapılmaktadır.

Şehir Meclisinde Dün Görüşülen İşler

Şehir Meclisi, dün Necip Serdengeçti'nin başkanlığında toplandı.

Bazı talimatnamelerde yapılacak tadilâta ait evrak encümenlere havale edildi.

Asrî sinemanın kiraya verilmiyerek Şehir Tiyatrosu emrine terkedilmesi hakkındaki teklif mecliste ehemmiyetli bir münakaşaya yol açtı.

Azadan bir kısmı Asrî sinema binasından alınan kiradan vazgeçmenin hiç te doğru olamıyacağını müdafaa etti. Diğer bir kısmı gelecek sene Fransız Tiyatrosunun kiralamanın kabil olamıyacağını, bu itibarla Şehir Tiyatrosunun tek binaya sıkışmak mecburiyetinde kalacağını, onun için Asrî sinemanın bu yıl kunturatı biter bitmez yeniden kiraya verilmiyerek Şehir Tiyatrosu emrine alınmasının doğru olacağını iddia ettiler. Neticede bu sonuncu noktai nazar kabul edildi.

Diğer bazı teklifler encümenlere gönderildi ve perşembe günü içtima etmek üzere celseye nihayet verildi.

Malta Ziyareti Hazırlıkları

Filomuzun Malta ziyareti için hazırlıklar bitmiştir. Dün filomuzun bir kısmı Heybeliadanın önüne gelmiştir. Maltayı ziyaretten sonra filo 27 İkinciteşrinde Faler limanına da uğrayacaktır.

Şüpheli Görülen Bir Ölüm

Dün müddeiumumiliğe, bir tahta üstünde tüle sarılmış bir çocuk cesedi getirilmiştir. Çocuk Fatihte oturan Eminenindir. 40 günlük iken evvelki gün ölmüştür. Fatih belediye doktoru ölümü şüpheli bulduğu için müddeiumumiliğe haber vermiştir. Müddeiumumîlik cesedi tabibiadlî Enver Karane gönderdi. O da ölüm sebebini tesbit edemediği için ceset morga götürülmüştür. Almacak rapora göre tahkikata devam edilecektir.

TAKVİM ve HAVA

10 İkinciteşrin SALI

Bugünkü Hava: KAPALI

Dün hava ekseriyetle kapalı geçmiştir. Rasat merkezlerinden alınan malûmata göre, bugün de hava ekseriyetle kapalı geçecektir.

Dünkü hava

Dün barometre 755,70, sıcaklık en çok 18,7, en az 13,4 kaydedilmiştir. Rüzgâr cenup ve cenubişarkiden esmiştir. Yukarıda sür'ati 30 metre, aşağıda 16 metredir.

11 inci ay 1355 Hicri	Gün: 315	Kasım: 3 1352 Rumi
Şaban: 24		28 Birinciteşrin
Güneş: 6,42	Öğle:	11,58
İkindi: 14,39	Akşam:	16,56
Yatsı: 18.30	İmsâk:	5,00

Siyaset âlemi

Madritten Sonra...

Madrit şehri etrafında çotin bir muharebenin vuku bulduğu bu sırada âsilerin muvaffak olacaklarını tahmin ederek yakın ileride İspanyanın ne şekil alacağını ve ne gibi meselelerle karşılaşacağını düşünmek yersiz olmasa gerektir.

Ispanya hükûmetiyle dövüşen taraf, muvakkat bir zaman için aralarındaki ayrılıkları unutan müteaddit fırkalardan müteşekkildir. Bu fırkaların hepsi de neticeye varıncıya kadar bir mesele çıkarmıyacak, fakat Madridin işgaliyle aradaki ayrılıklar kendini gösterecektir. Çünkü bu fırkalardan her birinin Ispanya mukadderatına ait kendine mahsus düşünceleri ve tahakkuku için çalıştığı gayeleri vardır.

Hakikatte General Frankonun cephesi Karlistlerden, meşrutiyetçi kralcılardan, Falangistalardan yani faşistlerden, liberal cümhuriyetçilerden, Basklardan, Klerikallerden ve hür düşüncelilerden müteşekkildir.

Bunlardan Karlistler mutlâkiyet taraftarıdırlar, liberallik, ve parlâmanterlik düşmanıdırlar. Bunlar meşrutiyetçi kralcılardan daha çok sağdırlar.

Kralcılar da, Karlistler gibi General Frankonun saflarında mühim bir mevki sahibidirler. Bunların emeli Kral Alfonsoyu değilse de üçüncü oğlu Don Juanı Ispanya tahtına oturtmaktır. Bu prens, dahilî harp başladıktan sonra âsilerle birlikte harbe iştirak için koşmuş, fakat General Mola daha tetik davranarak prensi hudut haricine çıkarmıştı.

Falangistler (yani faşistler eski diktatör Primo de Riveranın oğlu tarafından idare ediliyorlar. Işaretleri beş oktur. Asiler cephesinin en kuvvetli unsurudur. Bunlardan 150 bin askerin cephede, 200 bininin ihtiyat kuvveti olarak cephe gerisinde bulundukları bildiriliyor. Bunların maksatları bir faşist devlet vücuda getirmek, siyasî fırka sistemini ilga etmektir. Krallığı iade edip etmiyecekleri henüz belli değildir.

Ispanyada üç, Fransada dört vilâyetleri bulunan ve ileride müttefik bir Bask devleti vücuda getirmeyi istiyen Basklar ise muhtariyet kazanmayı ummaktadırlar.

Halbuki, General Frankonun her hangi ayrılma hareketine karşı geleceği, hattâ Katolonyaya bile muhtariyet vermek istemiyeceği anlaşılıyor.

Asilerin cephelerinde bulunan liberal cümhuriyetçiler ise kraliyetçiliğe de, faşistlik rejimine de muhalefet edeceklerdir.

Bu kısa izahtan, Madridin sukutundan sonra bütün bu fırkaları tatmin etmenin son derece güç olacağı ve General Frankonun bu güçlüğü bertaraf etmek için bir hayli sıkıntı çekeceği anlaşılıyor.

Bununla beraber General Frankonun Portekizde olduğu gibi, bir diktatörlük tesisine taraftar olduğu bildirilmektedir.

Ispanyolların siyasî ayrılıklara verdikleri ehemmiyetin şiddeti, nazarı dikkate alınırsa, vaziyetin parlak olmadığı kolaylıkla anlaşılır.

Çete muharebelerinin de devam edeceği nazarı dikkate alınırsa, karışıklığın kolay kolay bertaraf edilemiyeceği kendiliğinden tevazzuh eder.

Ömer Rıza DOĞRUL

BİRKAÇ SATIRLA

Mecidiyeköyü civarına dökülen çöpler, yarın oradan kazınarak belediyenin Kâğıthane sırtlarındaki vadide yeni tesis ettiği çöplüğe atılacaktır .

• •

İlk tedrisat müfettişlerinin müvazenei umumiyeye nakledilmeleri kararı üzerine Vekâlette bir İlk Tedrisat Müfettişleri bürosu teşkilâtı kurulmağa başlanmıştır .

• •

Balıkçılar Cemiyeti İdare heyeti intihabı dün yapılmıştır. Netice bugün anlaşılacaktır .

• •

Yapılan bazı yeni müracaatları tetkik etmek üzere dün saat 16 da takas heyeti toplanmıştır .

SON HABER

Yeni Viyana Kongresinde Neler Konuşulacak?

Habeş istilâsı

Kont Ciyano Viyanada Bunun Tanınmasını da Temin Edecekmiş

Londra, 9 (Radyo) — Viyanada toplanan İtalya, Avusturya, Macaristan konferansının yalnız iktisadi anlaşma yapmak maksadiyle toplanmadığı anlaşılıyor. İtalya dış bakanı Kont Ciyanonun Berline vukubulan ziyareti, İtalyanın Habeşistan istilâsını tanımakla neticelenmişti. Viyana ziyaretinin de ayni istilâyı tanımakla neticeleneceği haber verilmektedir.

Macaristanda

Nevyork, 9 (Radyo Tan) — Kont Ciyanonun Viyanayı ziyareti dolayısiyle Habsburgların iadesi meselesi yeniden canlanmıştır. Avusturya kraliyetçileri reisinin bugün Sinyor Mussolini ile uzun uzadıya görüşmesi de bu tahminleri kuvvetlendiriyor.

Habsburglar

Budapeşte, 9 (A.A.) — Viyana üçler konferansı hakkında tefsiratta bulunan Pester Loyd gazetesi ezcümle şu satırları yazıyor :

"Bu konferans, hiçbir devlete karşı değildir. Fakat bu hal, Macaristanın en mukaddes menfaatleri bahasına da hi olsa komşularıyle bir anlaşma istediğini ifade etmemelidir .

Keza, Roma porotokollarının Küçük anlaşma blokuna muhasım bir blok ihdas etmeye ve bu anlaşmanın siyasal nüfuzunu kırmaya matuf olduklarını zannetmek de yanlıştır.

Viyana konferansının ,bilhassa 11 temmuz tarihli Alman - Avusturya anlaşmasından sonra vukubulan Alman - İtalya mülâkatını müteakip toplanmasındadır .

Ticaret Kanunları Değişiyor

Ankara, 9 (TAN muhabirinden) — Kara ve Deniz Ticareti Kanunlarının tadil,ıslah ve ikmale muhtaç hükümlerini tesbit ve yeni bir proje tanzim etmek üzere Adliye Vekâleti müsteşarile umum müdürlerden ve Temyiz Ticaret Dairesi reis ve azalarından ve profesörlerden mürekep komisyon bugün ilk içtimamı Adliye Vekilinin reisliğinde yaptı. Vekil nutkunda, bu meselenin ehemmiyetini işaret ederek komisyona muvaffakıyetler diledi.

Türk Inkılâbı ve Holanda

Lahey'de Bir Ticaret Cemiyeti Kuruldu

Lâhey, 9 (A.A.) — Türkiyenin Cümhuriyet rejiminde sosyal, endüstriyel ve entellektüel sahalarda attığı ileri hamleleri vatandaşlarına bildirmek hususunda çalışmış olan Baron Testa'nın teşebbüsü ve Holanda Kraliçesinin tasdiki ile Lâheyde bir ticaret cemiyeti kurulmuştur.

Neederlandsch - Turkscha Handel en Compensatie Maatschappy ismi altında çalışacak olan bu yeni cemiyet, Türk ve Holanda mallarının mübadelesini inkişaf ettirmek maksadını takip edecektir. Cemiyet bundan başka gruplar ve şahıslar arasında takas idaresi rolünü oynıyacaktır.

Türk piyasasındaki mübayaaları tevsi etmek kararında olan büyük firmalar bu cemiyette aza bulunmaktadır.

Ankarada Şiddetli Bir Yağmur Yağıyor

Ankara, 9 (TAN muhabirinden) — Bugün Ankarada çok şiddetli bir yağmur yağmaya başlamıştır. Her tarafı basan seller Itfaiye meydanile Elektrik Şirketi önünü su ile doldurdu. Yağmur devam ediyor.

Türkiye — İtalya Ticaret Anlaşması

Ankara, 9 (TAN) Türkiye - İtalya Ticaret anlaşması yeniden 40 gün temdit edildi. İsviçre ile de yeni bir ticaret anlaşması yapılacaktır.

Düyunu Umumiye Komiseri

Düyunu Umumiye Komiseri bu sabah Ankaradan şehrimize gelecek bir kaç gün sonra Parise gidecektir.

Bir Macar Talebe İdam Edilecek

Viyana, 9 (TAN) — Bir müddet evvel bir Rumen miralayının karısını parçalayarak öldüren Peşte Üniversitesi talebesinden Şraser, Zöben şehrinde idama mahkûm olmuştur.

Ruzvelt Dünya Sulhünü Kurtaracak mı?

Nevyork, 9 (Radyo) — Cümhurreisi Mister Ruzvelt, birkaç ay evvel, büyük devletlerin devlet reislerini toplıyarak dünya sulhünü kurtaracak bir konferens akdini düşünmüş, o zaman bu düşüncesi ehemmiyetle karşılanmamıştı. Anlaşılan Mister Ruzvelt bu düşünceyi tahakkuk ettirmek için yeniden çalışacaktır.

Şarktan Garba Nakledilenler

Ankara, 9 (TAN muhabirinden) — Muzır ve şüpheli vaziyetleri dolayısiyle Şark Vilâyetlerinden garbe naklolunanlarla olunacakların iskân edildikleri yerlerde mukim olmak vasfını bulabilmek için eski yerleriyle olan alâkalarını tamamen kesmeleri vilâyetlere bildirilmiştir .

Türk — Sovyet Kültür Münasebetleri

Leningrat, 9 (A.A.) — Sovyetler Birliği İlim Akademisine merbut Türkiye ile ilim münasebetlerini teşvik komisyonu, Türk Dil Kurumu ile Türk Ziraat ve Jeoloji Enstitüleri tarafından neşredilen kitaplardan bir seri almış ve buna karşılık olarak Ankaraya son zamanlarda Sovyetler Birliğinde neşredilmiş olan jeoloji ve dil kitaplarından altmış beş eser göndermiştir.

Bir Batında Üç Çocuk

Akhisar, (Tan) — Reşadiye mahallesinde oturan Şakir ustanın karısı Zeynep, ikisi erkek ve biri kız olarak bir batında üç çocuk doğurmuştur. Çocuklar ve anaları sıhhattedir. Belediye ve himayei etfal cemiyeti, bu aileye yardıma başlamışlardır..

Jandarma Kanunu

Ankara, 9 (TAN) — Jandarma efradı için bir kanun projesi hazırlanmıştır

KÜÇÜK HARICÎ HABERLER

Romanyanın Bulgaristandaki konsolosları arasında birçok değişmeler olmuştur.

* *

Bulgaristanın Çekoslovakya ve Macaristanla yaptığı ticaret muahedeleri Sofyada imzalanmıştır.

* *

Varşovada bir tren müsademesinde beş kişi ölmüş, otuz kişi yaralanmıştır.

* *

Musolini Ingiltere ile bir pakt değil, fakat dostane bir anlaşma yapmak istediğini söylemiştir.

* *

İngilterenin cenup kıyılarında bir Alman gemisi imdat işareti vermiş, fakat bulunamamıştır.

Fransız Başvekili

M. Leon Blum

Fransada Komünistler ve Sosyalistler

Paris, 9 (Hususî) — Leon Blum dün akşam, sosyalist partisi ile millî konseyi önünde bir nutuk söyliyerek halk cephesi hükûmeti ile komünist partisi arasındaki münasebetler hakkında izahat vermiştir.

Blum Ispanyadan bahsederken Madrit hükûmetine karşı silâh ambargosunu kaldırmak meselesine temas etmiş, Ingiltere ile müşterek bir hattı hareket takip etmek mümkün olduğu takdirde, buna derhal hazır olduğunu bildirmiştir. Başbakan nihayet, Fransız - Sovyet paktının kendisi için bütün kıymetini muhafaza etmekte olduğunu ehemmiyetle kaydetmiştir. Başbakan, komünistlerin hükûmete olan parlamanter yardımını takdirle yadetmiştir.

Konsey, Başbakana karşı olan itimadını tam bir ekseriyetle izhar etmiş, fakat hiçbir takrir kabul edilmemiştir.

Londra, 9 (Radyo) — Ingiltere mahafili Fransanın silâh ambargosunu kaldırmak ve Madrit hükûmetine silâh vermek için teklifte bulunacağma ihtimal vermiyor. Ve M. Blumun bu hususa ait beyanatını hususî mahiyette telâkki ediyor.

FRANSA VE FAŞISTLER

Paris, 9 (A.A.) — Sosyalistlerin millî meclislerinin ikinci celsesinde M. Grumbach, haricî siyaset hakkında söylemiş olduğu bir nutukta "Demokrasi, faşizme karşı harp açmıyacaktır. Fakat Fransa, çok esaslı bir hâdise karşısında bulunuyor: Faşist devletler bloku.,, Demiştir.

Kazaların Önüne Geçmek İçin

Yugoslavyada otobüs işi bize örnek olmalıdır!

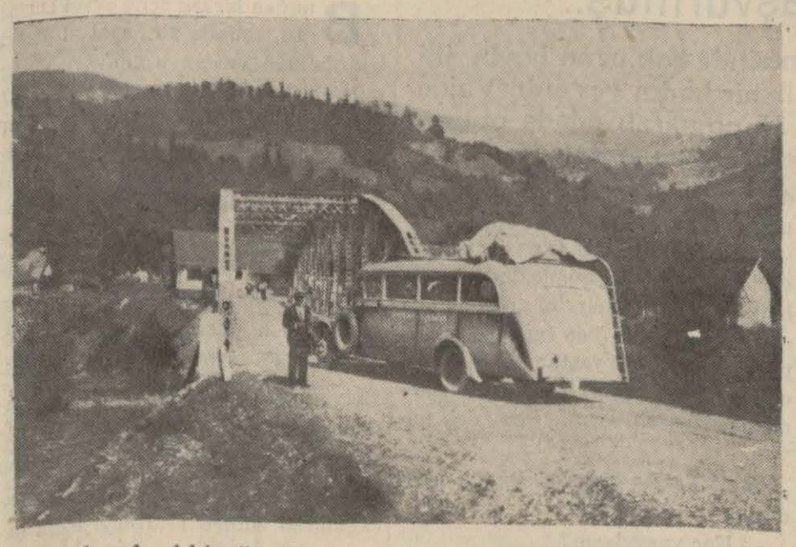

Yugoslavyada, Adriyatik sahilini memleketin şimalinden geçen Semplon ekspresi demiryoluna bağlıyan modern otobüslerden biri. Otobüsün yanındaki zat bu makalenin muharriridir. Beş dakikalık bir makine ârızasından istifade edilerek bu foto alınabilmiştir. Yoksa, otobüs şimendifer gibi mücbir sebep olmaymca muayyen yerlerden başka bir yerde duramaz.

Otobüs facıaları başlıklı yazımda demiştim ki: "Her memleket otobüs işini kendi hususi şartlarına göre çoktan halletmiştir. Bunlardan bir iki tanesini mütehassıslarına tetkik ettirmek bizde de alınacak tedbirleri tesbit etmek için kâfidir. Benim gördüklerim ve bildiklerim arasında Yugoslavyadaki kanun, tarz, ve teşkilât bize en uygun olanıdır.,,

Vakıa, Yugoslavyada otobüs işi, şimdi bize nisbeten çok inkişaf etmiş ve mükemmel nizamlar altma alınmıştır. Fakat, bu dereceye gelmek için takip ettiği tekâmül yolları arasında bize benziyenleri çoktur.

RUHSAT VERMEK VALILERE AITTIR

Her şeyden evvel söyliyeyim ki, gerek şehir dahilinde, gerek şehirler arasında olsun otobüs nakliyatı ruhsatını belediye değil, (Ban) namı verilen ve bizde vali salâhiyetinden daha vâsi salâhiyetleri haiz olan en büyük devlet memuru verir. Nakliye ve otobüs hattı birden fazla vilâyetler içinden geçiyorsa ve ruhsat hususunda valiler arasında ihtilâf çıkarsa mesele "Ticaret ve Sanayi,, Vekâleti tarafından halledilir.

Kamyon ve otobüsle eşya ve yolcu nakliye ruhsatiyesi verilirken, vali, belediyenin bu işi yapmak istediğini veya istemediğini belediyeden sormak mecburiyetindedir. Çünkü bu hak herkesten evvel belediyeye aittir. Belediye "iki ay,, içinde cevap vermeye ve bu teşebbüse girişmeyi üzerine aldığı takdirde "azamî altı ay,, zarfında işe başlamaya mecburdur. Aksi takdirde vali, işi hususî müteşebbislere vermek salâhiyetini haizdir.

RUHSATIYE IMTIYAZ ŞEKLINDEDIR

Nakliye ruhsatı asgari beş sene için muteber olup bir nevi inhisar şeklindedir. Müteşebbisler bu müddet zarfında bu hat üzerinde başkalarına da ruhsatiye verilmiyeceğinden emindir. Fakat bu imtiyaz menfaatine mukabil ağır teahhütler vardır: Otobüslerin şeklini ve adedini, yolların ve köprülerin vaziyetine göre sür'at hudutlarını, hareket zamanlarını ve nakliye fiyatlarını vali veya valinin teşkil edeceği hususî komisyon tayin eder.

TEMINAT

Verilen ruhsat ve imtiyaza mukabil konulan şartların her zaman ve muntazaman ifa ettirilmesi için teşebbüs sahibinden veya sahiplerinden valinin veya komisyonun tayin ettiği "peşin para,, bir teminat alınır. Bu teminatın miktarı, teşebbüsün ehemmiyetine, otobüslerin sayısına, yolcuların azlığına veya çokluğuna... ilâ... şerait nazarı dikkate alınarak tesbit edilir.

Ruhsat ve müsaade verildikten sonra azamî ay zarfında işe başlamış bulunmak şarttır. Aksi takdirde ruhsatiye geri alınır. Her hangi bir sebepten dolayı işi tatil edebilmek için yine valinin müsaadesi lâzımdır.

SIGORTA

Yilcu ve eşya nakliye müteşebbisleri her şeyden evvel sigorta şartını yerine getirmiye mecburdurlar. Sigortadan maksat, nakliye sırasında kaza ve ya her hangi bir suretle yolculara ve diğer şahıslara gelebilecek zarar ve ziyanın tediye edilmesini temin etmektir Sigorta meselesi halledilmedikçe nakliye işine hiç bir suretle başlanamaz..

Nakliye teşebbüsü sahipleri, her hangi bir sebepten dolayı sıgorta taksitini tediye etmezlerse, bu taksit onların yatırdıkları teminat akçesinden ödenir. Bu takdirde teminat akçesini tekrar tamamlamak mecburiyeti vardır. Sigortadan artması muhtemel varidat memlekette "turizm,, işinin terakkisine sarfedilir.

POSTA NAKLIYESI

Otobüsle yolcu ve eşya nakliye müteşebbisleri, hükûmetin talebi üzerine ve tayin edilen şerait dahilinde ve bedel mukabilinde posta nakliyesini de deruhte etmek mecburiyetindedirler. Posta naklıye bedelini tayin hususunda çıkması melhuz ihtilâf mahkeme ile hallolunur.

Otobüs nakliye işleri sahipleri, hükûmetin talebi ve yardımı ile, kendi hatlarına münasebeti olabilecek ve turizm bakımmdan mühim yeni hatlar üzerinde de nakliye işini temın etmeye mecburdurlar. Hususî turizm hatları üzerinde işliyecek otobüsler ise ayrıca son fen ve konfor şartlarına muvafık olmak mecburiyetine tâbidirler. Böyle hatlar üzerindeki hareket ve muvasalât zamanları bunlarla alâkadar şimendifer, vapur ilâ... gibi diğer vesait zamanlarına uygun düşmek şarttır.

INTIZAM

Işte, kanun hükümlerine dayanan bu tedbirler sayesinde iş çok muntazamdır. Bir otobüs bir tek yolcu fazla alamaz. Zamanı gelince bir tek yolcu da olmazsa otobüs dakikasında hareket eder. Gideceği yere de zamanından evvel veya sonra gelirse "esbabı mucibesini.. göstermeye ve bildirmeye mecburdur. Bunun için hükûmetçe tayin edilen sür'atten aşırı bir hızla giden otobüslere rastlanmaz. Zaten gidecek olsalar yolda jandarma, polis ilâ.. gibi hükûmet memurlarına hesap vermeye mecburdurlar. Bu hesap verme işi ise oldukça acı şartlar altında yapılır.

V. BIRSON

Mütekait Subaylara Vazife Verilecek

Eminönü Askerlik Şubesinden:

Askerlik şubelerinde mütekaidin istihdam edilmek üzere askerlik işlerinden bilir, genç ve işe yarar binbaşı veya yüzbaşı rütbesindeki mütekaidinden isteklilerin Eminönü askerlik şubesine müracaatları.

FELEK

Askerlikleri...

Kimin diye sormıya ne hacet?!. Başka askerliğe gidecek diye beklediğimiz kim vardı ki. Gazetelerden bir kısmının "var!,, bir kısmının da "yok!,, demesine rağmen ben bu işte bir varlık sezdiğim için şimdiden tahminlere girişiyorum. Eğer havadisin aslı varsa ne âlâ! Yoksa ben zevzekliğimle kalırım.

Şimdi efendim !Bugünkü bahsimiz bayanların askerlikleri halinde ortaya çıkacak meseleler beyanındadır.

Bu meselelerden bir tanesi yaş meselesidir .Alınan haberlere göre 20 ile 45 yaş arasındaki hatunlar muvazzaf hizmet edeceklermiş. Ohalde ya bir kısım bayanlar - ki 35 ten bir adım ileri gitmezler - kaydı hayat şartiyle asker olacaklar yahut nihayet yaş hususundaki hakikati itirafa mecbur kalacaklar .

İşte o zaman askerlik şubeleri dünyanın en meraklı havadisini veren kaynaklar olacak.

Kendisine 30 yaşı çok gören bayan falanca 42 yi itiraf etmiş.

Ya 40 kapısından bir türlü geçemiyen bayan filân 51 yaşında olduğu nüfus kâğıdiyle meydana çıkınca "şark!,, diye düşüp bayılmış.

Bunun, hatırıma gelmiyen kimbilir daha ne sahneleri olacak ki; işidince kahkahadan çatlayacağız. (Aman Allah saklasın!)

Ve sonra sanırım boyu 1,40 tan kısa olanlar askerliğe alınmaz. Kadınlar da da boy tahdidi mevzuu bahsolunca her bayanın boyu (1,50 boy + 10 ökçe) olarak tesbit edilecek,, böylece bizimle boy ölçüşen bayanların hakikî kametleri meydana çıksın diye ökçeleri sökülecektir .

Dahası var: Askerlikte emzikli kadınlara imtiyazlar verilirse mahallât çocuk feryadından geçilmez olacak. Daha neler, neler olacak. İş hele bir kere şu iş sahiye çıksa! ..

B. FELEK

NAŞIL YAZIYORUZ?

Dünkü pazar Kasımın ilk günü idi. Hava güneşli ve çok mutedil geçti. Kasımın ilk günü böyle iyi giderse bütün kış mevsimi de çok iyi geçer diye bir atalar sözü vardır. Halbuki Avrupalı meşhur astroloğlar bu yıl kış mevsiminin çok soğuk ve zorlu olacağını bir iki ay evvel ilân ettiler. — Hasan Kumçayı, KURUN, *9. 11. 1936.*

Bana öyle geliyor ki buradaki "astrolog" heyetşinas manasında kullanılmış, halbuki ona "astronome" derler. Astronomlar da havayı haber vermez. Bu "meteorologiste"lerin işidir. Avrupalı meteorologıstler, olsa olsa kendi memleketlerinde kışın çok soğuk olması ihtimalinden bahsetmişlerdir; "ilân etmezler.,, Bu yıl kışın, meselâ Berlin'de çok zorlu, İstanbul'da ise mutedil geçmesi pekâlâ kabildir. Kasım, İstanbul'da iyi girdi. Zaten Hıdrellez ve Kasım taksimi yalnız İstanbul ve civarı için doğru olabilir.

* * *

Aziz dostumuz M. Turhan Tan, "Mezartaşları,, adlı ve içinde ancak bir tanecik yanlış kelime bir yazısında (Cumhuriyet, 9. 11. 1936), müverrih Karaçelebizade Abdülâziz Efendi'nin mezar taşının kaybolduğunu haber veriyor. Diyor ki:

Başka yerlerde bu gibi insanların öldükleri günlerde merasim yapılır, mezarlarının başına gidilerek nutuklar söylenir.

Bizleri de, geçmiş günlerin büyük işler görmüş, kıymetli eserler bırakmış adamlarına hürmet göstermeğe davet ediyor. Allah razı olsun. Bu yolda nekadar çalışılsa yeridir. Fakat yazısını şöyle bitiriyor:

Maarif Vekâletinin tarihî kıymet taşıyan mezartaşlarının çalınmaması için bir çare bulunmasını dilemek isterdim. Bunlar, hırsızlar tarafından yağma olunacağına bari müzelere kaldırılsın!..

Demek ki M. Turhan Tan mezartaşma, bir kimsenin nereye gömülmüş olduğunu gösterdiği için değil, bir taş, belki bir san'at eseri olduğu için ehemmiyet veriyor. Çünkü taş - ister çalınsın, ister müzeye kaldırılsın - mezar kaybolmuş demektir. Abdülâziz Efendi'nin mezarına dikilen taşın bir san'at kıymeti olup olmadığını da bilmiyoruz.

Gelelim dil yanlışma:

Osmanlı tarihinde eşi mukayyet olmıyan bu celâdeti Karaçelebizade Abdülâziz Efendi göstermişti.

"... eşi görülmemiş bu celâdeti..... demek lâzım; çünkü "mukayyet olmıyan", "eşi var amma kaydedilmemiş" manasma gelebilir.

Ahfes

Yurttaş;

Yabancı paraların düşmesi nâdisesi karşısında Türk parası birıktiren, akıllı olduğunu isbat etti.

Ulusal Ekonomi ve Arttırma Kurumu

Mahkemelerde

Tanburu kaldırıp kendi kafasına indirmiş..

Sonra da "Beni yaraladılar,, diye polise başvurmuş..

Üçüncü sulh ceza mahkemesinde çok uzun boylu iki erkek arasında kısa ve çelimsiz bir kadın yer aldı. Valde hanında ikinci kemeraltında 35 numaralı odada oturan İranlı Ali davacı idi. Şikâyetlerini şöyle anlattı:

— Ben bu Fethiye ile sekiz seneden beri beraber yaşıyorum. Bir hafta evvel "Kardeşim hastaneden çıkacak,bana bir kaç gün müsaade et!,, dedi. Ben de kendisini bıraktım.

Yanında dükkân kirası olarak ayırdığım 25 lirayi götürmüştü. Dün sabah Küçükpazarda Arapçeşme sokağındaki evine gittim. Kapıyı çaldım. Fethiye kapıya geldi. Parayı istedim. Beni bir bahane ile eve çekti. Kanapenin üstünde bir tanburu vardı.

Allah inandırsın seni bay hâkim! Fethiye tanburu çekince ta alnımın kabağına aşketti. Tanbur halka gibi kafama geçti. Alnımdan kanlar fışkırmaya başladı. Bu sırada ikinci suçlu Ethem de geldi. Elindeki ayakkabıcı bıçağiyle gırtlağıma saldırdı. Az kalsın beni tavuk gibi boğazlıyacaktı. Ben elini tuttum ve sonra kendimi sokağa dar attım. Soluğu poliste aldım.

Hâkim Ihsan, suçlu Fethiyeye söz verdi:

— Ben bu adamla yedi senedenberi yaşıyordum. Nikâh yapmadığı için Ethemle evlenmek üzere kendisinden ayrıldım. Beni tekrar istiyordu. Dün sabah eve gelmiş. Kapıyı omuzlayınca içeriye girmiş. Hiç bir şeyden haberim yoktu. Birdenbire boğazıma sarıldı ve beni bir oyuncak gibi havaya kaldırarak ensemi yumruklamaya başladı. Sonra da tanburu kaptı ve şimdi sana bir iş yapayım da görürsün, dedi ve kendi kafasına indirdi. Sonra da tanburu aldı. Kaçıyordu. Kapıda da Etheme rastlamış. Benim onu dövdüğüme kim inanır.

Ethem de dinlendi. O da suçu inkâr etti. Davacı Ali, gömleğinde ve ceketindeki kan lekelerini göstererek:

— Bay hâkim ,ben tanburu ne yapacağım ki... Bu yaştan sonra çalgıcılık mı yapacağım. Sonra ben kendimi nasıl yaralıyayım. Ben deli miyim.

Şahit Fatma çağrıldı, Hâkim sordu:

— Kaç yaşındasın?

— 15, 16 varım.

— Evli misin?

— Evet..

— Hele biraz yukarı çık bakalım. Burada yaşını not edecek kimse yok.

— On yedi varım.

— Ha şöyle..

Fatma, Alinin tanburu alarak kapıdan çıktığını görmüştü. Şahit Fatma da içeriye alındı. Namaz kılar gibi elini göğsünün üstüne bağladı.

— Dört gün evvel Malatyadan geldim. Vallahülâzim yalan söylemem. Ha bu Ali kuşluk vakti eve girmiş, tanburu omuzlamış, kapıdan çıkıyordu. Ben gözümle gördüm, dedi.

Hâkim uzun bir karar yazdırdı. Alinin yaralanmasını ve iddiasını tahlil etti. Fathiyeyi tekrar kazanmak için birçok şeytanî yollardan yürüyerek kendi kendisini yaraladığı neticesine vardı ve Fethiye ile Ethemi beraet ettirdi. Ali, üstelik (600) kuruş mahkeme masrafı vermeye mahkûm olmuştu. Mahkemeden sonra Fethiye Ethemin koluna girdi ve koridordan uzaklaştı:

— Allah aşkına, şuna inat, nikâhımızı çabuk yaptıralım! diyordu.

Isviçre Sefiri de Şahit Olarak Dinlenilecek

Bundan birkaç sene evvel Duzato isminde bir saat tüccarı Istanbuldan Isviçreye gidiyor. Ve orada (23) saat fabrikasından (50000) liralık saat alıyor. Ve bu meblâğı her zaman olduğu gibi muayyen bir müddette ödiyecegine dair bonolar veriyor. Fakat vadesi geldiği halde bonoları ödemiyor. Bu fabrikalar müştereken alacaklarını talep için Istanbuldaki istihbarat şirketlerinden (Cosmos) a müracaat ediyorlar. Şirketin müdürü Mösyö Mandel işe girişiyor ve mezkûr fabrikalardan namına getirttiği umumi bır vekâletle Duzatoyu görüyor ve fabrikalara bu paranın hepsini almak kabil olamıyacağını, işi sulhen bitırmeyi daha şayanı tercih bulduğunu yazıyor. Teklif kabul ediliyor.

Mandel fabrikalar namına umumî vekâletine müsteniden 24300 lira alıyor. Fakat bunu Isviçreye gönderecek yerde cebine atıyor, ve fabrikaların yazdığı müteaddit mektuplara cevap vermeyince, onlar da Istanbuldaki sefaretlerine müracaatla bu işin takibine bir avukat rica ediyorlar. Isviçre sefareti, sefaret avukatını tavsiye ediyor. Ve dosya kendisine tevdi ediliyor.

Avukat, bu (23) fabrika namına Mösyö Mandel aleyhine emniyeti sui istimal davası açıyor.

Poliste yapılan tahkikatla müstantiklikte yapılan tahkikat neticesinde, işten malûmatı olan Isviçre sefareti Viskonsülü Martig, maslâhatgüzar Blenche şahit olarak dinleniyorlar.

Dün ikinci ceza mahkemesinde bakılan bu davada fabrikalar vekili Isviçre sefiri Henri Martinin dahi şahit sıfatiyle dinlenmesini istedi.

Bu talebe müddeiumumî de iştirak ettiğinden sefirin şahadetine bırakılmak üzere mahkeme 12 şubat saat ona kaldı.

Bir Amelenin Ölümüne Sebep Olanlar

Beşiktaşta yeni yapılmakta olan bir fabrikanın çatısını çürük bir vinçle kaldırırken ameleden Kâzımın ölümüne sebep olan ustabaşı Yani ile muavini Şevket tevkif edilmişlerdi. Dün dördüncü müstantik bu facianın tahkikatına başlamıştır. Ilk tahkikatı idare eden müddeiumumi muavini Şefik inşaatın fennî mesuliyetini üstüne alan mimar ve mühendis Torkom hakkında da takibatta bulunmaya karar vermiştir. Polis dün Torkomu aramıştır. Torkomun başka bir memlekete gittiği anlaşılmıştır.

NIŞANLANMA

Deniz zabitliğinden mütekait Bay Azmi Sait kızı Bayan Seher Bedia ile şehrimizde izinli bulunan Kadirli hâkimi Bay Hulûsi Engür'ün nişan merasimleri dün gece Azmi Saidin evinde ve tarafeynin ehibba ve akrabaları huzurunda yapılmıştır.

Tarafeyne saadetler dileriz .

ÖLÜM

Edirnekapısında mülga Sarmaşık Tekkesi sabık şeyhi ve sabık belediye memurlarından Fazılm kerimesi vefat etmiştir. Yarınki salı günü tekkeden kaldırılacaktır .

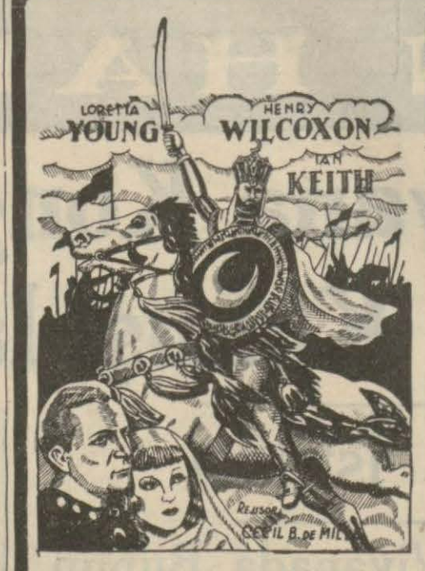

EHLi SALiP Muharebeleri

Tamamen Türkçe sözlü

Türk tarihinde mühim bir rol oynayan sultan (SELAHADDINI EYYUBI) nin dünyayı tutan şöhretinin doğurduğu, heyecanlı, muhteşem filmi

Yarın matinelerden itibaren

MiLLî SiNEMADA

Charles Meré'nin meşhur piyesi

Öldüren Gözler

Emsalsiz film, bu Perşembe akşamından itibaren

SÜMER SiNEMASINDA

başlıyacaktır. İrene rolünü oynıyan MARİE BELL ve mükemmel ve beşerî bir rol oynıyan HENRİ ROLLAN. Fevkalâde güzel ve musiki nağmeleri arasında geçen emsalsiz bir filmdir.

Sureti mahsusada gönderdiğimiz sinema operatörü tarafından çekilen... İskenderun ve Antakya Türklerinin İstiklâlleri ve anavatana olan merbutiyetlerini gösteren türkçe izahatlı film. Fesleri çıkarıp şapka giyme merasimi. Her türlü tazyika rağmen Suriye intihabatına iştirak etmemek için yaptıkları mitingler ve saire...

Perşembe akşamından itibaren filmine ilâveten gösterilecektir. SÜMER sinemasının

GÜSTAV FRÖHLİCH ve LYDA BAROVA

birleştiler ve emsalsiz bir eser yarattılar

ÇAPKIN Mülâzım

Aşk - Eğlence - Zevk - Musiki ve güzellik filmi.

Perşembeye

MELEK'de

Cidden şahane denilebilecek bir heyeti temsiliye

DANİELLE DARRİEUX
ALBERT PREJEAN

İNKİJİNOFF - NATHALİE KOVANİCO - DON KAZAKLARI

ihtiraslı bir aşk mevzuu.. Büyük bir Fransız filmi...

VOLGA Ateşler içinde

Persembe akşamından itibaren

SARAY SiNEMASININ

bir zaferi olacaktır.

ŞEHIR TIYATROSU
DRAM KISMI
Bugün 20,30 da
AYAK TAKIM ARASINDA
KOLTUKLAR: 50, 40 .....

ŞEHIR TIYATROSU
OPERET KISMI
Yarın 20,30 da
MASKARA
14 de
Çocuk Tiyatrosu FATMACIK

Büyük yıldızlar + Müzik + San'at + Güzellik = Süperfilm.

Süperfilm + Mükemmel bir akustik + Fevkalâde projeksiyon + Salonun rahatlığı = SAKARYA

"Bütün Güzelleri severim" - "Mazurka" - "Staviski Skandali" ve "Asrî Zamanlar" süperfilmlerden sonra

SAKARYA Sineması

size büyük bir sürpriz hazırlamaktadır. Bu sürpriz de gelecek programmda göstereceği tamamen renkli muazzam bir dans ve şarkı filmi olan:

MAVi VALSLER'dir

GÖRMİYENLERE BÜYÜK bir FIRSAT: 2 BÜYÜK FİLM BİRDEN

MAZURKA ve ÇAPKIN GENÇ

POLA NEGRi — HENRY GARAT - DANIELLE DARRIEUX

Geceleri saat 8,20 de 2 film birden İPEK Sinemasında Fiyatlarda zam yoktur.

[DÜNKÜ TEFRİKANIN HULÂSASI]

1903... Kuyucak köyünü basan eşkıyalar bir karı kocayı öldürüyorlar.

Kaymakam Salâhattin Bey, Müddeiumumî ve doktorla ertesi günü tahkikata gidiyor.

Muhtarla beraber facianın olduğu eve giriyorlar, orada cesetlerin başında bekliyen bir çocuk, hepsinin tüylerini ürpertiyor.

Kaymakam:

— Sen kimsin oğlum? Diye soruyor.

Çocuk:

— Ben bu yatanların çocukları, Yusufum. Cevabını veriyor.

— Ne vakittir buradasın?

— Vukuattanberi.

Çocuğun eli paçavralarla sarılıdır.

Kaymakam merakla:

— Eline ne oldu? Diyor.

— Odaya girdiğimde anam daha, canlı idi, debeleniyordu. Hemen eşkıyanın üstüne atladım, boğuştuk. Anacığım depreşmez olunca ben de eşkiyayı bıraktım. Boğuşurken parmağım kesilmiş. İlkönce çok sızladı amma şimdi hafifledi.

Kanlı paçavraları çözüyorlar.

Çocuğun cansız bir et parçası halinde kalan başparmağı eline yapışık sallanıyor.

Hepsi ikinci bir ürperme geçiriyorlar.

Fakat Yusuf metindir.

— Bir şey değil meraklanmayın, bir parmaktan ne çıkar? Diyor.

Dotkor:

— Bir şey çıkmaz amma oğlum; sen fazlaca kan kaybetmişsin, diyor ve kaymakama:

"Ayakta nasıl durabildiğine hayret ediyorum.,,

Bu esnada Müddeiumumî sordu:

"Bizden evvel buraya giren oldu mu?,,

Muhtar atıldı:

"Ben girdim amma herşeyi olduğu gibi bıraktım. Geldiğim zaman odayı böyle bulmuştum...

Müddeiumumî çocuğa döndü:

"Bunları sen mi yatağa koydun?,,

"Aah... Zaten yataktalardı. Ben başlarını yastığa getirdim, yorgancağızı üstlerine çektim. Uyusun fıkaracıklar gayri. Ne yapalım?,,

Bunları söylerken tavrında bir kalenderlikten ziyade bir irade, birçok büyük ve düşünceli adamları gıptaya sevkedecek bir irade görünüyordu. Çaresiz bir şey için, hem de bu kadar şehirlinin karşısında teessür göstermek her halde izzeti nefsine dokunuyordu.

2

Kuyucaklı Yusuf

MEMLEKET ROMANI — SABAHATTİN ALİ

Kaymakam tekrar sordu:

"Senin kimin kimsen var mı?,,

"Bunlardan gayri kimsem yoktu!,, dedi.

Çocuğun bu metaneti orada bulunanların kalbini parça'ıyordu. Zaten bu felâkete sükûn ve itidalle tahammül edenlerin manzarası o felâket için ağlayıp çırpmanların manzarasından çok daha korkunç ve ezicidir. Kuru ve sabit gözlerin arkasında nasıl bir ateşin yandığı; yavaşça kalkıp inen göğsün içinde nelerin kaynadığı bilinmediği için insan mütemadî bir ürkeklik ve tereddüt içinde üzülüyor...

Kaymakam küçük Yusufun elinden tuttu, kendine doğru çekti. Gözleri yaşarmış gibiydi.

"Gel benimle öyleyse...,, dedi.

"Nereye geleyim?,,

"Benimle gel.. Benim yanımda kal.. Ben seni baban gibi severim, olmaz mı?,,

"Beni babam gibi sevemezsin amma, geleyim. Senin de kimin kimsen yok mu?,,

"Var, var amma sen de gel. Benim oğlum ol. Benim hiç erkek çocuğum yok!,,

Yusufu çenesinin altından tuttu, başını yukarıya doğru kaldırdı. Fakat Yusuf silkindi ve başını çekti. Yavaş yavaş odanın bir köşesine çekildi. Tahkikat bitip hiçbir iz bulunmadan kasabaya dönülürken Yusuf ta beraberdi. Köyden tedarik edilen küçük bir atın üzerinde dimdik duruyordu. Yalnız gece, kaymakamın evinde yatağa yatırıldığı zaman kendini kaybetti ve iki gün ateşler içinde sayıkladı.

— 2 —

Kaymakamın karısı Şahende Hanım, eve bir "köylü piçinin,, getirilmesinden hiç te memnun olmadı ve bunu çocuğun yanında bağıra bağıra söylemekten çekinmedi.

Salâhattin Bey, gençliğini deli gibi geçirdikten, hayatın tadılmadık zevkini bırakmadıktan sonra, birdenbire yorgunlaştığını, artık daha fazla koşacak kuvveti olmadığını görmüş, beş sene kadar evvel bu kendisinden tam on beş yaş küçük kızla evlenivermişti.

Bizim küçük Anadolu şehirlerimizde bu müzmin evlenme hastalığı daima hüküm sürmektedir. En kuvvetliler bile bir iki sene dayanabildikten sonra bu amansız mikroptan yakalarını kurtaramazlar ve kör gibi, önlerine ilk çıkanla evleniverirler.

Tabiî bu evlenmede herhangi bir müşterek hayattan ziyade, erkek için evde bir kadın bulunması; kız için de "münasipçe bir kısmet,, varken kaçırılmaması düşünülmüştür. Bu izdivaç mikrobu, evlendikten sonra faaliyetine nihayet vermez. Bilâkis ondan sonra faaliyete başlar: Evvelce birtakım emelleri olan, yükselmek, kendini göstermek, eser vermek istiyen adamlara bir kalenderlik, bir lâkayıtlık gelir. Evde meram anlatmağa ve anlaşmağa aslâ imkân olmıyan seviyesi, anlama telâkkisi, dünyayı görüşü ve itiyatları büstütün ayrı bir mahlûkla daimî bir beraberlik insanı dış hayatta da bedbin yapar ve bütün insanlardan şüpheye düşürür.

Evlendikten sonra bir adamın bütün gayesi ve istikbal düşüncesi, bir kere içine girmiş bulunduğu ve şimdi mukadder telâkki ettiği bu belâyı ses çıkarmadan ve dosta düşmana pek belli etmeden sürükleyip götürmek, onda herkes tarafından söylenen fakat kimse tarafından bulunamıyan meziyetler ve saadetler araştırmaktır.

Salâhaddin Bey otuz yaşına kadar gençliğinin ve içindeki sönmez görünen enerjinin yardımı ile hürriyetini ve benliğini koruyabildi. Fakat insanın damarları ve sinirleri bazan iradesinden ve aklından daha kuvvetlidir ve muhayyelemiz bizi iğfal etmekte bazan birçok fettanları geri bırakır. Ve bunlar hüküm ve nüfuzu ellerine aldılar mı iş bitmiş demektir: Artık dimağımızın bu işi mantığa uydurup makul göstermesi bir zaman meselesidir.

Salâhaddin Bey oldukça güzel olan bu kızı evvelâ kendisi ile bir âyarda bir mahlûk gibi değil, güzel bir kedi, bir kuzu gibi sevdi. Lâkin derhal anladı ki, bu kızcağız kendisini hiç te küçük, basit görmemekte, bir müsavat istemektedir.

Gene pek az zaman içinde tesbit etti ki, bu güzel kedinin çok sivri tırnakları, bu kuzunun sert boynuzları vardır. Şahinde Salâhaddin Beyden, adamcağızın hiç aklına getirmediği bir şeyi; kendisine akran muamelesi etmesini istiyordu. Tabiî derhal bir sürü tatsızlıklar, hattâ bir hayli acılıklar göstérdi. Salâhaddin Beyin bu esnada en az işine yarıyan şeyler, mantık ve akıl gibi bazan pek gülünç ve âcız oluveren büyük isimli vasıtalardı. Kapalı büyüyen ve bu şekilde bütün tabiî arzu ve ihtiyaçlarını içinde hapsetmeye mecbur olan genç kız gayet tabiî olarak sinirli ve manen bozuk bir mahlûktu. Anası onu gezmeye götürürken bir saat saçlarını düzeltmeye uğraştığı halde, ne anasının, ne babasının aklına bu kafanın içi ile de bir parça meşgul olmak düşüncesi gelmemişti. Onlar işportaya konan bir elma gibi onu süsleyip temizlemişler, parlatmışlar, sonra yağlı bir müşteriye okutmuşlardı. Kız yetiştirmekten de gaye bu değil miydi ya?

[Arkası var]

TAN

Gündelik gazete

Başmuharriri
Ahmet Emin Yalman

Tan'ın hedefi: Haberde, fikirde, herşeyde temiz, dürüst, samimî olmak, kariin gazetesi olmaya çalışmaktır.

Günün Meseleleri

Pamuk siyasetimiz

—1—

1930 da Ankarada bir ziraat kongresi toplanmıştı. Bu fırsattan istifade ederek sayın Başbakanımız İnönü tarafından kabulümüzü dilemiştik. İnönü bizi kabul etmiş, Adananın o günkü dertlerini, sızılarını ve ihtiyaçlarını, derin bir ilgi ile dinlemiş ve bize "pamukçular sizi kurtarmak için, harice giden paralarımızı içerde tutabilmek için mensucat fabrikalarına ihtiyacımız vardır. Böyle bir şeyi düşünüyoruz. Tahakkuk ettiği gün pamukçuluğumuzun istikbali daha emniyetli olacaktır.„ demişti. Bu sözle aradan geçen zaman henüz altı sene oldu. Bugün Kayseri kombinası çalışır vaziyette, Ereğli çalışmak üzere, Nazilli inşaatı sür'atle ilerliyor. İşte Kemalizmin söz ve eser ölçüsü, yapıcılık ve yaratıcılık kudretinin canlı bir örneği.

Fakat bu büyük eser esas meseleyi kökünden halletmeğe kâfi gelmiş midir? Gerek iktısadi ve sosyal ve gerekse pamukçuluğumuzun inkişafı bakımlarından yurda çok faydalı olan bu mensucat sanayii istekleri ve dilekleri tamamiyle karşılayabilmiş midir? Buna, hayır diyoruz. Çünkü öyle bir devirde yaşıyoruz ki iktısadi şartlar mütemadiyen değişiyor. Zaruretler ve ihtiyaçlar hergün başka bir şekilde kendini duyuyor. Devletler arasındaki ekonomik anlaşmalar, ziraat ve iktısat sistemleri üzerinde tesir yapmaktan geri durmuyor. Meselâ, dün pamuklarımıza müşteri, mahreç ve istihlâk sahası ararken bugünde pamuk müşterilerinin istekli talepleri karşısında fazla istihsal çareleri düşünmek ve bulmak mecburiyetinde kalıyoruz.

Dün yalnız içerdeki fabrikaların ihtiyaçlarına yetmeğe çalışırken bugün hiç değilse 200 - 300 bin balya da ihraç edebilmek arzu ve emelini güdüyoruz.

Onun içindir ki, bugünkü pamuk siyasetimizin ana hattını istihsalâtın arttırılması, pamuk ekiminin inkişafı tedbirlerinin teşkil etmesi icap ediyor.

İşte bu gayeye erişebilmesi için devlet ve müstahsil tarafından ne gibi teşebbüslere girişilmesi ve ne gibi tedbirler alınması lâzımdır?.. Üzerinde durmak ve münakaşa etmek istediğimiz mevzu budur.

Fakat bu mevzua girişmeden önce pamukçuluğumuzun bugün içinde bulunduğu vaziyeti ve çalışma tarz ve şekillerini bir gözden geçirmek ve incelemek muvafıktır. Zira, bu tetkik yapılmadıkça, ihtiyaçlar belli olmadıkça iyi bir pamuk siyasetinin de istenilen şekilde tatbikına imkân yoktur.

* * *

Hiç şüphe yok ki Cümhuriyet Hükûmetinin senelerdenberi takip ettiği ve faydası görülen bir pamuk politikası vardır. Bugün memleketimizde biri Çukurovada diğeri Ege mıntakasında "Cleveland ve Akale„ gibi iki Amerikan cinsi pamuk tohumu tutunmuştur.

Bu iki cins te gerek randıman ve gerekse kalite itibariyle bizim koza ve iane cinslerine üstündür. Bu cinsler memleketimiz pamukçuluğu için iyi bir kazançtır. Fakat bugün öyle bir vaziyet karşısında bulunuyoruz ki hâdiseler, iktısadî mecburiyetler ve nihayet yurdun umumî kalkınma ve yükselme ihtiyaçları pamuk siyasetimizin dünden daha radikal, daha pozitif, daha ölçülü ve geniş programlı çalışmasını şart koşuyor. Bu hakikati kavrayabilmek için bir kere büyük Başvekilin pamuk tetkikatı seyahatinin ve bu seyahatte uğradıkları yerlerde "pamuk memleketimize çabuk ve kolaylıkla altın getirecek maddelerimizden birisidir.„ sözlerinin mânasını anlamak kâfidir.

Sayın Başbakan bugünkü pamuk vaziyetimizi görmek ve anlamak için büyük bir seyahat yaptı. Adanada bir çok ve muhtelif tipte çiftçilerle görüştü.

Hepisinin dertlerini birer birer dinledi. İhtiyaçlarını sordu, öğrendi. Pamuğun daha verimli ve kazançlı olabilmesi için her çiftçinin görüş ve düşüncesini yokladı. Bu tetkikler Adanada olduğu gibi ayni şekilde ve inceden inceye Nazilli, Aydın, İzmir, Manisa ve Balıkesirde de devam etti. Ben bu derin ve etraflı incelemeleri Adanada gördüm, ve büyük Başvekilin yüksek refakatlerinde Ege mıntakasında da şahit oldum. Seyahat bir hafta sürdü. Hergün yorulmadan, dinlenmeden saatlerce pamuk müstahsilleriyle görüştü, konuştu.

Muhterem Başvekilimizle köylüler arasında geçen bu canlı ve samimî konuşma ve soruşturmalardan birçok faydalı hakikatler ortaya çıktı. Pamuk siyasetimizin daha verimli ve müsbet bir sahada çalışabilmesi için üzerinde durulması icap eden birçok dertler ve ihtiyaçlar belli oldu. İşte bu ihtiyaçları ben kendi görüş ve kanaatime göre şu şekilde topluyorum:

1 — Su politikası, 2 — Amele işi ve teşkilâtı, 3 — Kredi meselesi, 4 — Haşaratla mücadele, 5 — Makineleşmek zarureti, 6 — Makinelerin ucuza maledilmesi, 7 — Gaz ve mazotun ucuzlatılması, 8 — Yerli kozanın sür'atle ıslahı, 9 — Cleveland ve Akalanın sür'atle tevzii, 10 — İstandardizasyon, 11 — Devlet fabrikalariyle müstahsil arasından mütavassıtın kaldırılması, 12 — Köylüyü pratik olarak fenni ziraate alıştırmak çareleri, 13 — Büyük sermayeli satış kooperatifi, 14 — Rasyonel ziraat.

Cavit ORAL
Niğde Saylavı

Bizim yaramazlar

MEMLEKET MESELELERİ

Bu Yıl "iâne„ Pamuğu Yerine Yalnız "Klevland„ Ekilecektir

YAZAN:
MÜMTAZ FAİK

Büyük mensucat sanayii programını tahakkuk ettirmek için bunda kullanacağımız ıptidaî maddeleri temin etmek en ön safta gelen bir iştir.

Evet, memleketimiz bir pamuk memleketidir. Fakat yetiştirdiğimiz pamukların da mensucat sanayiini besliyen cinsten olması lâzımdır. Bundan dolayıdır ki pamuk cinslerini ıslah etmek ve mensucat sanayiimizin istediği ince ve uzun elyaflı pamuğu yetiştirmek zarureti vardır.

İşte bunu nazarı dikkate alan hükûmetimiz, daha kombinalarımızı kurmadan, pamuk cinslerinin ıslahı meselesile esaslı bir surette meşgul olmaya başlamış ve bundan beş sene evvel, Amerikadan Mister Klark namında bir şahsı celbederek Adana civarında tetkikat yaptırmıştır.

Malûmdur ki, Amerika mühim pamuk müstahsili bir memlekettir. Burada senevî istihsal edilen pamuk aşağı yukarı üç buçuk milyon balyadır (*). Amerikalılar bu iş üzerinde senelerce çalışmışlar, pamuk cinslerini ıslah etmişler, birtakım tohumların dejenere olmasının önüne geçmişlerdir.

Alım Sahası genişliyecek olan Klevland Pamuğundan Bir Kök

Şurasını ehemmiyetle kaydetmek lâzımdır ki, pamuk tıpkı çocuk gibidir. Daima bakılmak, daima üzerinde uğraşılmak ister. Yoksa yabanileşir, biçimsizleşir, kabalaşır ve verimini kaybeder.

İşte Amerikalı mütehassıs ta Türkiyeye ilk geldiği zaman Mısır, yahut Iane cinsi denilen pamuklar üzerinde tetkikat yapmış, bu cinsin bakımsızlıktan dolayı tamamile bozulduğunu, elyafının gayrimütecanis bir hale geldiğini, velhasıl dejenere bir hal aldığını görmüştür. Bunun üzerine Amerikalı, bizim mütehassıslarımızla da teşriki mesai ederek, Amerikada yetiştirilen ve Klevland denilen bir nevi güzel pamuğun Adana ovasında yetiştirilip yetiştirilemiyeceğini tecrübe etmiştir.

Klevland, tıpkı Mısır veya iane pamuğu gibi açık koza halinde semere veren bir cinstendir. Tutumu gayet yumuşak, elyafı ince ve uzundur. Mahsulün yüzde 30 unun uzunluğu 28 - 30 milimetredir. Binaenaleyh iplik halinde büküldüğü zaman daha mukavimdir. Bu bakımdan Iane pamuğu ile Klevland arasında büyük bir fark vardır.

İşte Amerikalı mütehassıs bu pamuk üzerinde tecrübe yapmış ve birkaç senelik çalışmadan sonra Klevland pamuğunun Adana iklimine tamamile uyduğunu ve iyi neticeler almdığını görmüştür. Bunun üzerine çiftçiye Klevland tohumları dağıtılmıştır. Adana mıntakasında 1933 senesinde 12 bin kilo, 1934 te 110 bin kilo, 1935 te 681 bin kilo Klevland pamuğu istihsal edilmiştir. Bu seneki ilk tahmin ise 8 milyon kilo kadardır. Onümüzdeki sene daha vâsi mikyasta Klevland ekilecek ve Mısır yahut Iane pamuğunun ekimi menolunacaktır.

Gerek memleket dahilindeki fabrikalar, gerek hariçteki pamuk müşterileri Klevland'ı fevkalâde beğenmişler ve talepler gittikçe artmıştır. Bu pamuk şimdiki halde Iane pamuğundan fiyat itibarile takriben yüzde 8 - 10 fazlasile satılmaktadır.

Klevland'ın başka meziyetlerinden birisi de verim itibarile Ianeden çok yüksek olmasıdır. 100 kilo çekirdekli Mısır pamuğu 29 - 31 kilo saf pamuk verdiği halde, 100 kilo çekirdekli Klevland'dan 38 - 40 kilo saf pamuk istihsal olunmaktadır.

Fakat bütün bu meziyetlerine rağmen Klevland gene Adana pamuk sahasının yüzde 25 ten fazlasını işgal edemez. Çünkü Iane pamuğu hakkında varit olan bütün mahzurlar aynen bunun için de varittir. Kozası açık olduğu için yağmurdan, rüzgârdan müteessir olur. Açılan kozaları amele ücretleri ne olursa olsun derhal toplatmak mecburiyeti vardır. Onun için arazinin yüzde 75 ini işgal eden koza pamuğu üzerinde esaslı surette durmak, bir taraftan da Klevland cinsi üzerinde tecrübeler yapılırken, koza pamuğunun da ıslahı çarelerini aramak mecburiyetindeyiz.

Ziraat Vekâleti Klevland pamuğunun evsafını muhafaza etmek ve bu pamuğun dejenere olmasına mâni olmak için birtakım tedbirler almıştır. Çünkü önümüzde bir örnek vardır. O da ekspres pamuğudur.

Ekspres pamuğu 1927 senesinde Amerikadan getirilmiş ve tohumu Adana Tohum Islah Istasiyonu tarafından çoğaltılarak çiftçilere dağıtılmıştır. Bu pamuktan 1929 - 1930 yılında 1000 balya, 1931 - 1932 de 7560 balya kadar mahsul alınmıştır. Ekspres, diğer cinslere nazaran renk, tel ve parlaklık itibariyle pek yüksektir. Elyafı arasında 36 milimetre kadar olanlar vardır. Ekspres pamuğu her cins iplik yapmaya yarar. Bu pamuklarla 40 numaraya kadar gayet ince iplikler imal edilir ve çok ince bezler dokunur. Rengi hafif krem, parlak, tutumu yumuşak, telleri düzgün, mukavemeti fazladır. Elyaf kalınlığı, 10 - 13 mikrondur.

İşte bu güzelim pamuk, altı yedi sene gibi kısa bir müddet zarfında Adanada dikkatsizlik, bakımsızlıktan dolayı dejenere olmuş bu iyi evsafını tamamile kaybetmiştir. Bugün maalesef Adana ovasında ilk evsafını muhafaza etmiş Ekspres bulmanın imkânı yoktur. Ekspres elyafı gayrimütecanis olursa onun kıymeti fazladır. Uzun elyaflı pamuğun olduğu gibi kısa elyaflı pamuğun da kıymeti vardır. Halbuki bir pamuğun içinde hem uzun ve hem kısa elyaf bulunursa onun kıymeti düşük olur. Ekspres işte bu kara talie uğramış bir pamuktur.

Şimdi Ziraat Vekâleti Klevland'ın da böyle bir akıbete maruz kalmaması için fevkalâde gayret sarfetmektedir. Adana Tohum Islah Istasiyonunda Klarkın riyasetinde, Rahmi, Salâhaddin, Akif, Semih gibi güzide mütehassıslarımızdan mürekkep bir heyet gece gündüz çalışarak, hükûmetin isticar ettiği 13.000 küsur dönüm arazide Klevland yetiştirmekte ve tohumunu çiftçilere dağıtmaktadır.

Bu suretle tohumların ıstıfası devam edecek, dört beş senede bir tamamen saf tohumun çiftçiye dağıtılması mümkün olacaktır.

Ziraat Vekâleti işi daha esaslı tutmuş ve isticar ettiği arazinin bir kısmını istimlâk ederek tohum ıslah istasiyonunun daimileşmesini temin etmiştir.

Şimdi devletin bir pamuk mensucat politikası mevcut olduğu gibi bir de saf pamuk yetiştirme politikası vardır. Bunlar biribirlerinin mütemmimidirler. Çünkü biri sayesinde diğerini ileri götürmek kabildir.

Yapılan hesaplara göre memleket pamuk mensucat sanayii programı tamamen tatbik edilirse, bu sanayii beslemek için 200 bin balya pamuğa ihtiyaç vardır. Bugün memleketin istihsal ettiği pamuk miktarı da bundan ibarettir. Bu suretle kendi pamuğumuzu kendimiz işliyecek ve hariçte mahreç aramak mecburiyetinde kalmıyacağız.

Bu, haddi zatinde çok şayanı dikkat bir meseledir. Evet, hariçte pamuklarımıza mahreç aramıyacağız. Hariçten pamuklu mensucat getirtmek zarureti de hâsıl olmıyacak. Yani pamuk ziraati pamuklu sanayi ile bir kapta kavrulacak. Fakat şurasını unutmamak lâzımdır ki pamuk altındır. Pamuk ecnebi dövizi, pamuk bizim için bir takas vesilesidir. Hariçten mal ithal etmemek bir memleketin servetinin dışarı çıkmamasına mâni olur. Fakat dışarı ihracat yapmak ta dışardaki servetlerin memlekete girmesine hizmet eder.

Bizim pamuk işinde yalnız yerli fabrikaları beslememiz kâfi değildir. Memleketimizde mademki pamuk yetiştirecek iklim ve toprak şeraitine malikiz, o halde pamuk meselesi üzerinde de ehemmiyetle durmak mecburiyeti karşısındayız. Bu şerait kolaylığı karşısında "iktifa" etmemek lâzımdır. Bundan dolayı ihracat yapabilmek bizim için bir zarurettir. Çünkü Türkiye ve bilhassa Adana pamuğu, Avrupa piyasalarında para eden ve aranan bir metadır.

Biz şimdi memleketimizin nef'ine pamuk sahaları keşfetmek, mevcut sahaları düzeltmek ve bütün sahaların randımanını arttırmak mecburiyetindeyiz.

(x) Bir balya 200 kilodur.

GÜNÜN İÇİNDEN

Kızıl Karanfil ve Siyah Tül

Ne zaman Ispanya dense, gözümün önünde güzel bir Ispanyol kızı canlanır. Siyah ve parlak saçlarının arasında kızıl bir karanfil taşıyan, kızıl karanfil dudaklı, iri siyah gözlü, başına taktığı iri bir tarağın üzerinden sarkan siyah tüllerle boyu uzamış levent bir Ispanyol güzeli...

Madrit düşüyor, dedikleri zaman, gözümün önünde yine bu Ispanyol kızı canlandı. Fakat kızıl karanfili, saçından koparıp almışlar ve onu siyah tüller içinde bırakmışlardı!

Kızıllık namına yalnız siyah gömleği üzerinde bir yara kanıyordu!..

İspanyol Radyosunda

Madrit düşüyor! diye duyduğum zaman gece yarısı derhal matbaaya koştum. Madrit henüz düşmemişti. Fakat âsilerin ordusu, Madridin tayanıbaşındaydı. Eskorial alınmış ve ölüm şehrin kapısını çalmıştı.

Haritaya baktık. Asiler Madride sekiz, on kilometre mesafedeydiler. Tahminler yürüttük. Meselâ Bakırköy kadar... Meselâ Sarıyer kadar... Meselâ, meselâ... Maltepe kadar. Sonra merak ettik ve radyonun düğmesini çevirerek Madridi aradık:

Madrit!...

Madrit şarkı söylüyordu. Ve bu şarkı; Karmeni öldürdükten sonra onun cesedi başında haykıran ve yalvaran sevgilisinin şarkısı gibi de değildi...

Madritten müzikhol (nağmeleri) aksediyordu... Madrit stüdyosunda güzel sesli kadınlar, mitralyöz seslerine kastanyetle tempo tutuyorlardı...

O zaman kulis arasında, sevgilisinin ihanetini veya ölümünü haber alan, fakat yine seyircilerin karşısına çıkıp gülmek ve şarkı söylemek mecburiyetinde kalan bir artistin ıstıraplı ve korkunç manzarasını hatırladım.

Yalnız arada bir fark vardı. Burada top ve mitralyöz seslerini duyan artist, bir sevgilinin değil, binlerce sevgilinin ölüm haberini alıyor ve buna rağmen bütün dünyaya gülümsemek, bütün dünyaya neşe saçmak mecburiyetinde kalıyordu!

Işin en feci tarafı şu ki, bütün dünya da o anda, o artistin, bütün sevgililerinin, bütün emellerinin ve bütün saadetinin öldüğünü biliyordu!

Neşeli ve oynak bir rumbanın bu kadar acıklı bir mânası olabileceğini, insana bu kadar ıstırap verebileceğini hatırımdan geçiremezdim.

Mümtaz Faik

Yaralı Kadın Öldü

Iki gün evvel bir beygir sur haricinde Fatmanın karnına tekme atmıştı. Haseki hastanesine kaldırılan kadın, dün karın zarı iltihabından ölmüştür. Müddeiumumilik beygir sahibi hakkında tahkikat yapıyor.

Ceza Mahkemelerinin İşleri

Meşhut suçlar kanununun tatbikindenberi ceza mahkemeleri gibi polisin de işi yüzde 75 derecesinde azalmıştır. Müddeiumumilik geçen ilk ayın geçen seneki ayni ay ile mukayeseli bir cetvelini hazırlamaktadır.

SPOR

Pazar maçında galatasaraylılar niçin zedelendi?

PAZAR MAÇINDA ANTRENÖR

İngiliz Antrenörü Sert mi Oynatıyor?

Pazar günkü Galatasaray — Beşiktaş maçını idare eden millî takımın İngiliz antrenörü maçı pürüzsüz idare etti Vakıa faulsuz hamlelere müsaade etti. Fakat bu müsaadeleri hiç bir zaman hatalı bir sertliğe kaçırtmadı.

TABII ŞEY

Oyundan sonra bazı Galatasaray futbolcülerinin zedelemiş olduklarını görenler Ingiliz hakemin bizim alışmadığımız kadar sert bir oyun sistemine müsaade ettiğini söylediler.

Filhakika Galatasaray oyuncularından bazıları hırpalanmışlardır. Fakat bu Ingilizin hatasından değil, kendi cüsselerinin küçüklüğünden ileri gelen ve pek tabiî olan bir şeydir.

Avrupa takımlariyle karşılaşan Ingiliz takımlarının nasıl futbol oynadıklarını Avrupalı muharrirlerin kanaatlerinden anlıyoruz. Ingiliz topraklarına misafir giden Merkezî Avrupa futbolcülerinin de bir iki maçtan sonra ne kadar turşu haline geldiklerini okuyoruz. O maçlarda Ingiliz oyuncularının kastları olmadığı gibi, pazar günkü Galatasaray — Beşiktaş oyununda da Ingiliz hakeminin hususî bir noktai nazarı olduğuna ihtimal veremeyiz.

BIR MUNAKAŞA

Ingilizlerin futbol oyununu anlayışları ve sevişleri Avrupalılardan başkadır. Hattâ Avusturyalı futbolcülerin bundan dört sene evvelki Ingiltereyi ziyaretlerinde sert ve yumuşak futbol meseleleri epey münakaşa edilmişti. Ingilizler Avusturya matbuatının ileri sürdüğü münakaşa mevzularına şöyle ceyap vererek, futbolü ne tarzda kabul ettiklerini anlatmışlardır.

Avusturya ve merkezi Avrupa futbolü ihtimal pek ince, pek nazik ve pek ahenkli bir şeydir. Fakat o oyunu bizler çayır üstünde yapılmış Viyana Valslerine benzetiyoruz. Futbol çayır üstünde on bir kişinin diğer on bir kişiye karşı yaptığı çetin bir spordur. Her mücadelenin kendine göre bir sertliği olur. Merkezî Avrupanın görüşü haddinden fazla inceliğe kaçıyor. Sporun öylesine dansetmek derler.

SERTLIGIN ŞEKLI

Yalnız şunu da unutmamalıdır ki, İngiliz futbolünün sertliği bir oyuncuyu sakatlıyacak şekillerde değildir. Onladca oyunun mantığı böyledir.

Bize gelince; Türk futbolü Avrupa futbolünden kopye edildiği için Ingilizlerden fazla Avrupa görüşüyle yoğurulmuştur. Faul addettiğimiz şeyler de ona göredir. Fakat bizdeki fauller bir oyuncuyu edebiyen ıskartaya çıkaracak dereceye varabilir.

SIKLET FARKI

Beşiktaş - Galatasaray oyununda sarı kırmızılıların daha fazla örselenmeleri iki takım çocuklarının vücut farklarından doğmuş bir neticedir. Beşiktaşın on birini terazinin bir gözüne, Galatasaray on birini de öbür gözüne koyun, iki takım arasında beyaz - sıyahlılar lehine hiç olmazsa 100 kilo fark vardır. Bu siklet farkına bir de Beşiktaş oyuncularının Galatasaray gençlerinden fazla olan tecrübelerini ilâve edersek zedelenmenin sırrını bulmuş oluruz.

INGILIZ SISTEMI

Kanaatimce Türkiyede Ingiliz oyununun rağbet görmesi futbolümüz için hayırlı bir başlangıç olabilir.

İngiliz Antrenör Galatasaray — Beşiktaş kaptanları arasında

Çünkü biz futbolcülerimizi küçülte küçülte ortadan aşağıya düşürdüğümüzü hatırlamalıyız. Birinci sınıf Avrupa takımları karşısına dizilen Türk takımlarını görünce boy pos farkının bizim aleyhimize, göze batacak kadar olduğu her zaman görülen hakikatlerdendir.

İngiliz oyun tarzı ve onların noktai nazarı hâkim olmaya başlarsa takımlarımıza seçeceğimiz elemanlar yavaş yavaş irileşerek birkaç sene içinde Avrupa derecesine varabilir.

Eşref ŞEFİK

Zenci Ovens profesyonel değil

Zencinin Yeni Bir Resmi

Owens kendi evinde

Bundan evvel ajans haberine istinaden uçar zenci ismi verilen ve Berlin olimpiyadında 100, 200 ve uzun atlama şampiyonluklarını alan ve hattâ 4×100 bayrak koşusunda Amerika takımının dünya rekoru yapmasında başlıca âmil olan Jessi Owens'in profesyonel olduğunu ve hattâ bu yolda bir de kunturat imza ettiğini yazmıştık.

Son gelen haberlere göre bu havadis asılsızdır. Ve bu şekilde ifadeler de bulunmuş olmasına rağmen Jessi Owens profesyonel olmamıştır.

Ancak bugün vaziyeti muallâktır. Ve eğer tekrar amatör müsabakalara iştirak etmek isterse federasyon bürosu huzurunda sıkı bir divana çekilecek ve Ingiltere - Amerika atletizm müsabakalarından sonra Isveçe gitmekten ne için istinkâf ettiği ve profesyonel olacağına dair dolaşan rivayetlerin esası ne olduğu hakında izahat verecek ve itizar edecektir.

Bunu yaptıktan sonra kendisinin müsabaka ehliyetinin iade edileceği tahmin edilmektedir.

Esasen Isveç meselesinde asıl kabahatin Owens'te olmayıp antrenörü Suayder'de olduğu ve kendisini Isveçe göndermedikleri için Owens de seyahate iştirakten menettiği söylenmektedir.

Uşakta Futbol Maçları

"Uşak Ergenekon ve Gençler Birliği takımları, Halkevi Başkanı Yusuf Aysal ile birlikte

Uşak, (Tan) — Atatürk büstü turnuvasının birinci devresi bitmek üzeredir.

Son maçta Ergenekon ve Gençler Birliği karşılaşmışlar ve gençler Birliği 1 - 2 üstün gelmiştir.

Bayram münasebetile konulan cümhuriyet kupası final maçı için gene bu iki takım binlerce seyirci önünde karşılaşmışlar, Gençler Birliği hâkim ve güzel bir oyunla ve 1 - 6 gibi büyük bir sayı farkı ile galip gelmiş ve cümhuriyet kupasma hak kazanmıştır.

Büyük cümhuriyet bayramının hatırasını taşıyan kupa, Halkevi başkanımız Yusuf Aysal tarafından törenle Gençler Birliği takım kaptanına verilmiştir.

SPOR ŞAKASI

Dokunmayın Uyusun!

Olimpiyat seyahatinden ve Rusya seferinden sonra spor kurumumuzda tam bir sükûnet var. Aman gürültü etmiyelim de uyusun. Çünkü çok yoruldu. Eğer bu kadar yorulmasaydı, belki bu sene de geçen seneler gibi atletizm, denizcilik, güreş, basketbol, tenis ve eskrim birincilikleri, futbol turnuvaları, Balkan güreşleri yapılırdı. Lâkin yorgundur, dinleniyor. Aman gürültü etmiyelim, uyusun. İnşallah seneye dinlenir; iki senelik birincilikleri birden yapar.

Nasreddin Hoca bir gün eşeğe binmek istemiş. Şöyle üzengiye basıp bir atlamış, fakat eşeğe binememiş. İçini çekip :

— Ah ihtiyarlık ah! demiş... Sonra şöyle etrafına bakmış, kimse olmadığını görünce :

— Ben senin gençliğini de bilirdim, demiş.

Gürlütü etmiyelim uyusun.

Ki. Me. Ne.

Avrupa Kupası

Romanya İle Yugoslavya Merkezî Avrupa Kupasında

Romanya ile Yugoslavyanın merkezî Avrupa kupası maçlarına dahil olmaları kararlaşmıştır. Yalnız diğer milletler üçer takımla girdikleri halde Romanya ile Yugoslavya şimdilik birer takımla gireceklerdir.

Bu havadise bakılırsa, evvelce Balkanlar grubunda addolunan Romenlerle Yugoslavlar futbollerini Avrupa futboü içine sokmaya muvaffak olmuşlardır. 1938 senesinde tekrar bu hususta bir karar verilecektir. Eğer merkezî Avrupa kupasma girmiş olan bu iki milletin futbol dereceleri Avrupa âyarında görülürse, ikişer, yahut üçer takımla devam etmeleri de karar altına alınmıştır.

TAN — Onlara ne mutlu!...

Yunanistanda Atletizm

Atina, 7 (Hususî) — Yunan atletizm federasyonunun Atinada beynelmilel Atletizm oyunları yapmak için Çekoslovakya, Avusturya ve Lehistan federasyonları ile müzakerelere girişmiş olduğu haber verilmektedir. Eğer bu müzakereler bir neticeye iktiran ederse önümüzdeki mayısta Atina stadyomunda oyunlar yapılacaktır .

TAN — Bu haber tahakkuk ederse Yunanlıların yavaş yavaş Orta Avrupa atletizmiyle alâkadar olmaları tahakkuk edecektir. İki sene evvel de Akdeniz atletik oyunları tertibine teşebbüs etmişlerken Venizelos ihtilâli yüzünden o, geri kalmıştı. Diğer Balkan milletleri atletizmde Yunanlıları tehdit edemedikçe Yunanlıların başka memleketlerde rakip arayacakları tabiîdir.

Bir Eroin Suçlusu

Çarşıkapıda kunduracı Kirkor arkadaşı Kâzım ile birlikte eroin satarken yakalanmış, 9 uncu ihtisas mahkemesine verilmişlerdir.

Duruşmaları dün yapılan kunduracı Kirkor 250 lira para cezası ile bir yıl hapse, Kâzım 100 lira para cezası ile 6 ay hapse mahkûm edilmiştir.

Hergün Bir Hikâye

Köye Dönüş..

Peride Celâl

Onlara tramvayda tesadüf ettim. Ben ayakta duruyordum. Onlar karşımda oturuyorlardı. Erkek yüzü güneşten tunçlaşmış, çakır gözlü genç bir adamdı. Uzerinde kahverengi kaba yünlüden bir elbise, başında tepesi basılmamış, yeni olduğu belli bir fötr şapka vardı. Dizlerinde yepyeni, kırmızı gülleri pırıl pırıl parlıyan bir heybe duruyordu. Kadın bir elile çarşafının pelerinini ağzına kadar çektiği için yalnız gözlerini görebiliyordum. Yeşil süzgün bakışlı gözlerini çevreliyen simsiyah kirpikleri ıslak ıslak biribirine yapışmıştı. Uzun bir hastalıktan yeni kalkmış hissini veren solgun yüzünde, içlerinde kırık, mahzun manalar titriyen yeşil gözleri bana pek dokundu. Şakaklara doğru dağılmış gür kaşlarından birinin ucundaki küçük siyah ben, elle yapıştırılmış kadar muntazam duruyordu. Yarıya kadar görebildiğim bu solgun kadın yüzü, garip, sebepsiz bir muhabbetle beni sardığı için gayri ihtiyarî onlarla alâkadar olmaya başlamıştım. Biraz evvel kavga ettiklerini kadının yaşlı gözlerinden, erkeğin hırslı, kızgın bakışlarından anlamamak kabil değildi.

Tramvay hareket edince bu tahminimde aldanmadığımı daha iyi anladım. Kadın pelerininin ucunu daha yukarı, dudaklarımın üstüne çekerken erkek kızgın bir bakışla dönüp başını onun yüzüne yaklaştırdı. Boğuk bir sesle: "Gayri benim sözüm olacak anlıyon mu?" dediğini duydum. Kadın biribirine yapışmış ıslak kirpiklerini kırpıştırarak güçlükle işitebildiğim ince yalvaran bir sesle cevap verdi:

— Neden söz dinlemiyon, daha iyi olmadım diyom da sana?..

Erkek kayıtsız bir hareketle omzunu silkemişti:

— Köyde iyi olursun diyom da senin de niden gafana girmiyo? Ben burlalara gadar seni toparlamıya geldim. Boş dönerim, sanıyon mu be?..

Şimdi daha iyi işitiyordum. Hayacana kapılmış, yüksek sesle, etraflarına dikkat etmeden konuşuyorlardı. Kadın daima aşağıdan alan, ince munis bir sesle:

— Etme be ağam, diyordu. Gelecemde ne olacak sankim? Etmediğini gomayacaksın gene, it iniği gibi yerden yere çalacaksın beni..

Erkek başını sallayarak, artık bir şey yapmıyacağını, hep kötülüklerden vazgeçtiğini söylüyor: "Bu ayrılık ıslah etti beni" diye, kendini müdafaa etmeye çalışıyordu.

Kadın bir aralık pelerininin altından elini çıkarmıştı. Kınalı parmaklarile onun ceketini tuttu. Yeşil gözleri yaşlanarak mırıldandı:

— Bak kendine yeni yeni rubalar, fotinler almışsın, bir iyi guşanmışsın... Heç: "Bizim garı da bir şey ister mi?" diye, yüreğinden geçti mi acep?..

Erkek birdenbire başını iyice ona doğru döndürerek, kadına şüpheli bakışlarla, dikkatle süzdü. Sonra boğuk, kıskançlıktan titriyen bir sesle:

— Ulen burası seni emme bozmuş be! dedi. Eskiden böyle şeyler dimeye aklın varır mıydı? Bak şimdi bülbül kesilmişsin!..

Kadının: "Ne yapıyon, elâleme kepaze oluyoz." diye, sızlanmasına aldırmadan, sesini yükselterek devam etti:

— Fikrin bulanmış senin.. Hastaneden taburcu oldun, bir şeyin kalmamış gayri...e Ne godular yüreğin ki böyle tutturdun, direniyon: "Biraz daha emmimde galacam, daha köye dönmecem..." diye, yoksam dileğin burda galıp, galdırımlarda elin uyuz gahbeleri gibi sürtmek mi nedir?.. Açık, diyiver meramını bana..

Tramvayda birçok başlar onların tarafına dönmüştü. Kadın durmadan kınalı parmaklarile erkeğin ceketintinden çekerek, susturmaya çalışıyor, fakat o sesi kıskançlıktan boğularak durmadan söyleniyor, "Hay içi bozuk, donuzun garısı." diye, küfürler savuruyordu. Nihayet etraftan uzanan başların, merakla üzerlerine çevrilen bakışların farkma vararak sustu. Şimdi kadın, pelerinini iyice yüzüne çekmiş, yeşil gözlerini buğulandırarak, uzun siyah kirpiklerinden iri damlalar halinde yanaklarına süzülen yaşlarla yüzü hiç buruşmadan sessiz sessiz ağlıyordu. Erkek somurtarak başını önüne eğmişti. Bir aralık onun gözucu ile hâlâ ağlıyan kadına baktığını, sonra derin bir iç çekişle başını önüne eğdiğini gördüm. Dizlerine yerleştirdiği heybedeki gülleri sayar gibi dalgın dalgın önüne bakıyordu.

Tramvay, ineceğim durağa geldiği zaman, onlar da inmek için yerlerinden kalktılar. Kadının siyah pelerini içinde omuzları, acımacak bir gariplikle aşağı doğru düşmüştü. Yeni ve uzun bir hastalıktan böyle incelip, süzüldüğü belli. Zayıf vücuduna, çarşafının bol büzgülü geniş eteği düşkün hatlarla sarılıyordu. Onu, önüne alan erkeğin, tramvay kapısına yürürken arkasından şefkatli, sevgi dolu gözlerle baktığını farkettim. Öndeki adamların çıkmasını beklerken, elindeki heybeyi sallıyarak kadının omuzundan doğru eğildi. Gülümsiyerek:

— Gayri suratı bırak, meraklanma gız, dedi. Köyde bol bol yer içer toplarsın kendini... Garabeneğin yağlı sütüne bi dayandın mı, bi şeyciğin galmaz...

Erkeğin onunla barışmak için şaka yapar gibi söylediği bu sözlere kadın omuzunu silkiyerek cevap vermemiş, kırgın bir tavırla gözkapaklarını indirmişti. Fakat erkek belli ki muhakkak onun gönlünü almak, barışmak istiyordu. Sahanlığa çıkarken ona biraz daha sokularak elindeki heybeyi işaret etti:

— Bak, dedi. Temincek bana sitem ettin de gızdım, diyemedim. Iki yemeni, iki rubalık basma da sana aldım. Godum buraya... Köyde iyilenince guşanırsın gayri...

Onlar önde ben arkada tramvaydan indiğimiz zaman, kadın acele ederek karşıya doğru yürümek istedi. Önümüzden hızla geçen bir otomobilin altında kalması pek mümkün olan bu dikkatsiz hareketten erkek onu kolundan çekerek menettikten sonra, kolunu bırakmıyarak alçak bir sesle:

— Bak, az galdı gidiyordun gız, dedi. İstanbul galdırımı bu, hep kötülükler, gaza, belâ burda...

Sonra onların elele verip, ürkek, telâşlı hareketlerle etraflarma bakarak karşıya geçtiklerini gördüm. Erkek kadının eline sımsıkı sarılmıştı ve kadın artık kırgın tavrını bırakmış, vücudu eski halsizliğinden adeta kurtulmuş, erkeğine sokularak adımlarında bir kuş hafifliği ile çalâk, zinde, onun yanında ilerliyordu.

Barışmışlardı...

Bir Olimpiyat Şampiyonu Dayak Yedi

Olimpoyatlarda 100 kilometroluk bisiklet mukavemet yarışını kazanmış olan ve geçenlerde profesyonelliği kabul eden Fransız Charpantier'in başından son günlerde nahoş bir vak'a geçmiştir.

Fransız gazetelerinin verdiği malûmata göre Charpantier tarafından itiraf edilmemesine rağmen bu vak'a şudur:

Olimpik şampiyonu bir pazar günü fazlaca içerek sarhoş olmuş ve bir kadın yüzünden yüksek mahafile mensup birile kavga ederek biçak çektiği için bu zattan dayak yemiş ve iki kaburga kemiği incildiği gibi bir hayli de yara almıştır.

Bu yaralarm tedavisi için hastaneye yatmaya mecbur kalan şampiyon üç dört gün evvel hastaneden çıkmıştır. Şampiyon hâlâ hâdiseyi inkâr etmekte ve kâh bisikletle ağaca çarptığını kâh bir arkadaşile şakalaşırken yaralandığını ileri sürmektedir. Hakkındaki neşriyattan memnun olmadığını söyliyen Fransız şampiyona karşı Oto gazetesi son nüshasında şu neşriyatta bulunuyor.

Maruf bir adam (olimpiyat şampiyonu gibi) akliselimin haricinde bir harekette bulunursa bunu tenkit etmek gazetecinin vazifesidir. Çünkü halkın tenevvür etmesi için iyi hareketler takdir edildiği gibi fena hareketler de suimisal olmasın diye açıkça meydana konmalıdır. Biz de bu vazifemizi ihmal etmedik .

HAFTANIN RESİMLERİ

İspanyada kadın asker bir şoförün vesikasını kontrol ediyor

Madrit ordusunun kadın askerleri

Hükûmet kıtaatına mensup bir müfreze

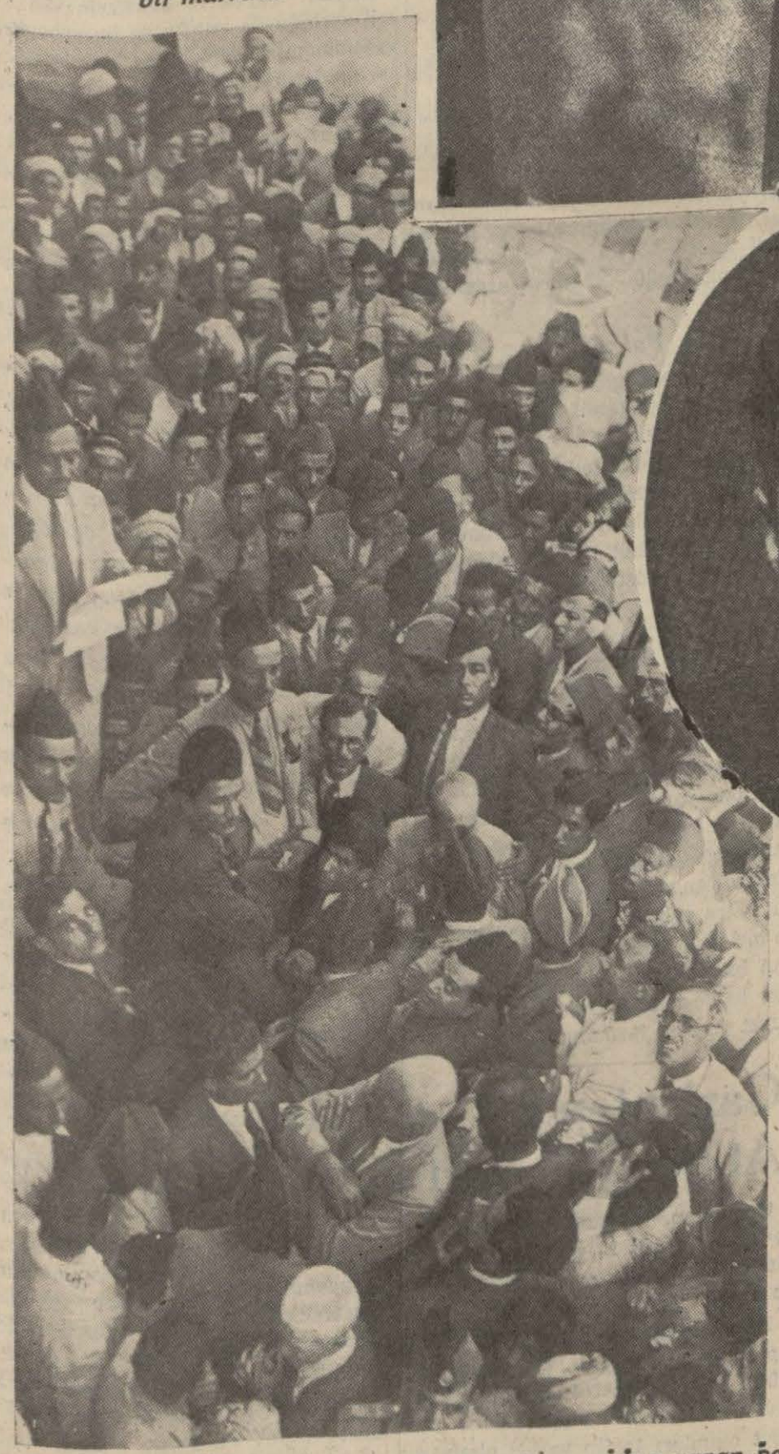

Irakta son hükûmet darbesinde öldürülen Cafer Askerî Paşa

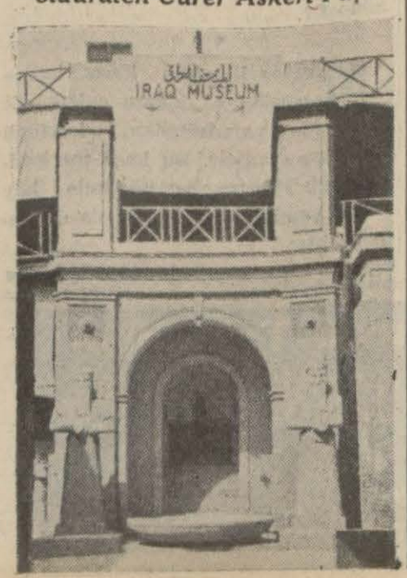

Solda: Bağdatta yeni Irak hükûmeti lehine miting yapan halk kütlesi, sağda: Bağdatta müze binası

Akdeniz Meselesi

İngiltere Ile Italya Akdeniz Işinde Anlaşabilecekler mi?

italyanın Siyaseti Nedir?

Londradan:

Roma ile Berlin arasındaki son anlaşmanın maddelerinden biri de Habeşistanın İtalya tarafından istilâsının Almanya tarafından tanınmasıdır ki biz burada bundan mütevellit vaziyeti tetkik edeceğiz. Çünkü bu mesele, Akdenizdeki menfaat ihtilâflarına dokunmaktadır. Versay muahedesinde açılan bütün rahnelere rağmen Almanya, daima omuzları üzerinde müstemleke şartlarının ağırlığını ve buna inzimam eden bazı manevî yükleri taşımaktadır.

Fakat diğer taraftan bir gün imparatorluğunu müdafaa etmek düşüncesi, İtalyayı, Akdeniz kuvvetlerinin müvazenesini mahvetmeğe, ve bu suretle Britanyanın imparatorluk yolunu tehdit etmek politikasını tutmağa sevketmiştir. İşte geçenlerde Milânoda haricî meseleleri tetkik için toplanan millî İtalyan kongresinde açıkça görüşülen bir vaziyet te budur .

Bu kongreye verilen birçok raporlar, müstemleke meselelerinde en ziyade salâhiyet sahibi bulunan profesör Pace tarafmdan, Akdeniz meselesine dair dermeyan edilen bazı mühim mülâhazalarla hülâsa edilebilir.

Bu profesöre göre, bu meselenin halli bilhassa, İtalyan - İngiliz münasebatına bağlıdır. Ve bu münasebat, gerek her iki memleketin teşriki mesaisi, gerek şiddetli bir buhranla neticelenebilecek bir ihtilâf şeklinde tetkik olunabilir.

İstenilen teşriki mesai, ancak diplomatik cihetten hasıl olabilir. Çünkü burada, iki memleket arasında ekonomik veya politik tavizler mevzuu bahsolamaz. İngiltere "realisme" inin, İngilitereyi, İtalyan yardımmm Avrupa diplomasisinde temin edeceği menfaatleri tanımak ve İtalya ile herhangi bir ihtilâfa düşmekten ictinap etmeğe sevketmesi muhtemeldir.

Ve Büyük Britanya imparatorluğu, tarihinde, Londranın bu şekilde anlaşmalar yaptığı çok vâkidir. Fakat İtalyanlar, İki memleket arasında fiilî bir teşriki mesaiyi temin edebilecek hiç bir emmare görmemektedirler.

İtalyanların fikrine göre, İngilizler, Akdenizin hâkimiyetini inhisar altma almağı düşünmektedirler ve İtalyanın artan kudreti İngiltereyi bu mmtakadaki kuvvetlerini fazlalaştırmağa sevkedecektir .

Bu suretle Akdeniz meselesini İtalyaya hiç olmazsa Şarkî Akdenizde bir hâkimiyet tesis edecek şekilde halletmek için bir harbi istiyen Milâno kongresinde görüldüğü gibi İtalyada bir noktai nazar hasıl olmaktadır. Bu harbin üç muhtelif karakteri olabilir: Ya İtalya İngiltereye müzaheretini gösterir ve onun Akdenizdeki hâkimiyetini tanımasma mukabil kendi kuvvetlerini bir başka yerde kullanır, yahut İtalya, İngiltere ile harp eder ve bundan muzaffer çıkar; ve yahut İtalya tarafmdan tahrik edilen Akdeniz devletleri İngiltere hâkimiyetine karşı isyan ederler .

Bu son şıkta İtalya tarafmdan

Bükreşte çıkan Le Moment gazetesi Londra muhabirinden aldığı bir mektubu sütunlarına derceediyor. Mühim gördüğümüz bu mektubu biz de şu sütunlarda okuyuculara naklediyoruz.

nazarı dikkate alınan memleketler bilhassa Arap memleketleri, Türkiye ve Yunanistandır.

Zaten bu memleketlere hakikî maddî menfaatlerinin İngilterenin menafii ile telif edilemiyeceğini, ve bu memleketlerin şimdiye kadar İngiltereye karşı olan samimiyet ve doğruluğunu isbat için an'aneleri misal olarak alamıyacaklarını göstermek için her hususta bir mücadeleye girişilmiştir

Şimdiye kadar Roma tarafmdan Atinada ve Ankara nezdinde, İtalyanın Habeş fütuhatını tanıtmak ve bu suretle, bu memleketler arasındaki iyi iktısadî münasebetleri itmam edecek olan daha ciddî bir anlaşmaya vasıl olacak yolu hazırlamak için çok büyük diplomatik mesai sarfolunmuştur .

Söylemeğe hacet yoktur ki, bu geniş harekette İspanyanın oynayacak büyük bir rolü vardır.

İtalyanlar, Akdeniz meselesinde noktai nazarlarını açıkça anlatırlar, ve bunun şekillerini, Milâno kongresi gibi toplantılarda münakaşa ederlerken İngilizler de, İtalya - Habeş harbinden çıkan beynelmilel buhrandan aldıkları dersi unutmamışlardır. Şimdi yalnız Malta birinci sınıf bir üssübahrî olarak muhafaza edilmiyor, Giridin de mühim bir üssübahrî ve havaî olarak kullanılması düşünülüyor .

Bir taraftan sessizce, fakat sür'atle ve gayretle büyük filonun yeniden tesisi devam ederken Akdeniz filosu da daimî surette büyük gemiler, tayyare gemileri ve bir çok küçük ehemmiyette gemilerle takviye edilmektedir.

İngilterenin İspanyol meselesindeki bitaraflığı icap ettiği zaman istediği kozu oynamasına hizmet edecektir .

Kral Edvardın Yugoslavya seyahati, ve İngiliz Yunan filoları arasında çok samimî nezaket ziyaretleri tesirsiz kalamaz. Ve İngilterenin Çanakkalenin tahkiminde aldığı vaziyet ona Türkiyenin hüsnüniyetini temin etmiştir.

Diğer taraftan İngilterenin Arap memleketlerine karşı tatbik ettiği siyaset onun, bu memleketler üzerinde nüfuzunu teyit eylemiştir.

Nihayet İngiliz - Mısır muahedesi, İngilterenin Şarktaki bütün müdafaa sistemini muhafaza etmekte ve ona daimî bir müttefik kazandırmaktır .

Sözü bitirirken, şunu unutmamak lâzımdır ki, Hindistan yolunun himayesi ve Akdeniz müvazenesinin muhafazası, diğer müstemlekeci devletler, bilhassa Fransa, Holanda, Portekiz için bir emniyet garantisidir

Bunların uzak yerlerde müdafaa edilecek müstemlekeleri vardır. Stratejik statükonun tadil edilmesi bunların pek işine gelmez .

Kitap Haftası

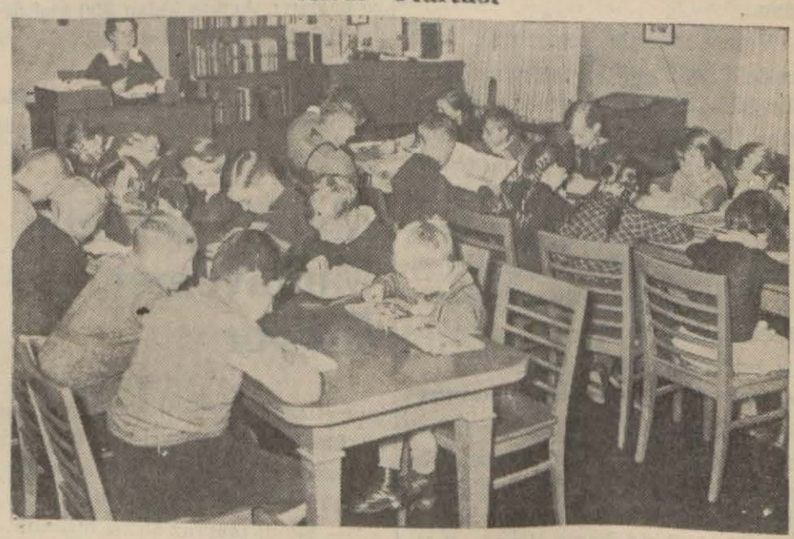

Şimdi Avrupanın birçok yerlerinde çocukları kitap okumaya alıştırmak için senenin muayyen bazı zamanlarında kitap haftası tertip ediliyor. Bu hafta içinde çocuklara kitap okuma hevesi aşılanıyor.

Deniz Plânörleri

Almanyada bir deniz plânörünün enteresan bir uçuşu: Plânör, deniz motörü tarafmdan çekilerek uçurulmaktadır.

Bir şırınga ile binbir çeşit hastalık tedavi eden bir doktor

Kaçakçılık Yapmış

Diyor ki: "Ben Şırıngam Sayesinde 134 Bin Lira Kazandım,,

"TAN,, okuyucuları hatırlayacaklar: On beş gün kadar evvel Kocaeli Vilâyeti Sıhhat Müdürlüğü, Adapazarında doktorluk yapan Hüseyin Hüsnü adında bir doktor hakkında tahkikat yapmıştı. Sebep, bu doktorun, her türlü hastalıkları basit bir şırınga ile iyi ettiği iddiasıdır. Bu doktor, kaçakçılık suçiyle yakalanarak şehrimize getirilmiş, dokuzuncu ihtisas mahkemesine verilmiştir .

Doktor Hüseyin Hüsnü, veremden tutunuz da, romatizma, mide bozuklukları, nefes darlığı, kalb ve sinir gibi muhtelif hastalıkları bir tek şırınga ile derhal iyileştirdiği iddiasındadır. Bu iddiayı Adapazarında ortaya atan doktor Hüseyin Hüsnü, kısa zamanda yüzlerce hastanın müracaati karşısında kalmış, hepsine de muayyen bir ücretle,kendisinin icadı olan şırıngayı tatbik etmiştir. Bu hastalar acaba iyileşmiş mi, yoksa şırınga tesirsiz mi? Bu suallerin cevabını vermek, şimdilik doktor hakkında tahkikat yapan Kocaeli Sıhhat Müdürlüğünü alâkadar eder.

KAÇAKÇILIK

Bu şırınga mütehassısı doktorun ihtisas mahkemesine bir kaçakçılık suçlusu olarak verilmesinin sebebi, muayenehanesinde, memlekette kullanılması yasak olan malzeme ve ilâç bulundurmasıdır .

(TAN) muharrirlerinden birisi bu "Asrî Lokman Hekim,, i dün görmüş ve konuşmuştur .

Doktor, kaçakçılık iddiasını redettikten sonra, asıl dedikodu mevzuu olan şırınga meselesine geçerek şöyle demiştir :

"— Ben üç aylık bir tetkikten sonra kat'i bir deva olan şırıngayı keşfettim, bunu birçok hastalara tatbik ettim. Hiç birisinden şırınganın tesirsiz olduğuna dair şikâyet sesi çıkmadı.,,

134 BİN LİRA

Doktor Hüsnü, Adapazarından evvel Bakırköyünde de muayenehanesi bulunduğunu söyledikten sonra macerasına şöyle devam etmiştir:

"— Ben 25 kuruşluk bir şıringa ile bir çok hastalıkları tedavi ediyorum. Yüzlerce hastaya bu ilâcı tatbik ettim ve pek çok para kazandım. Şıringa başına 25 kuruş alıyorum. Bu suretle az zamanda 134 bin lira kazandım.,,

Verem, müzmin romatizma, kalb, mide iltihabı gibi hastalıkların yalnız bir şıringa ile derhal tedavi edileceğine inanmak... Pek müşkül olsa gerektir. Bununla beraber bu tedavinin mümkün olup olmadığı, yahut doktor Hüseyin Hüsnünün tıp âleminin gösterdiği yollardan yürüyüp yürümediği, Kocaeli Sıhhat Müdürlüğünün tahkikatından alınacak netice ile belli olacaktır

800 İşçiye Dün de İş Verilmedi

Nemli Zade Mithatın Ahırkapıdaki tütün deposunda hep birden yolverilen 800 ü mütecaviz tütün işçisi henüz açıktadır. Depo bunlara iş vermemektedir. Yevmiyelerin verilme şekli gibi çok basit bir ihtilâftan doğan bu meselede iş sahibi kendi düşünce ve kararında israr etmektedir.

İşsiz bir vaziyette kalan bu 800 amele dün sabah tekrar depoya gitmişler, fakat kendilerine cumartesi yapılan muamele tekrar edilerek yine iş gösterilmemiştir. Bunun üzerine amele bir istida yazarak İstanbul vilâyetine vermiştir .

Vilâyete müracaat

Amelenin kendi aralarından seçtiği birkaç arkadaş tarafından vali muavinine verilen bu istidada, depo sahibinden şikâyet edilmekte, haksız yere işsiz ve açıkta bırakıldıkları bildirilmektedir. Vali muavinliği bu istidayı, tahkikat yapılmak üzere Emniyet Müdürlüğüne havale etmiştir. Bu suretle mesele resmî safhaya intikal etmiş oluyor.

Amele diyor ki:

Bir muharririmiz dün vilâyete müracaat eden amele ile konuşmuştur. Amele diyor ki :

"— Depoda iş var. Biz yevmiye zammı istemedik. Yevmiyelerimiz on günden on güne veriliyordu. Haftalık verilmesini diledik. Çünkü yevmiyemiz azdır. Meselâ en büyük yevmiye 120 kuruştur. Bununla geçinemediğimiz için borçlanıyoruz. 10 kuruşluk ekmeği bakkaldan borca 14 kuruşa kadar alıyoruz. Ümit ediyoruz ki, resmî müracaatımız neticesi işlerimize başlarız. Açıkta kalan 800 kişi değil, daha fazladır. Bize çarşambaya geliniz, dediler, bekliyoruz.. ,,

Haber aldığımıza göre Emniyet Müdürlüğü hâdise hakkında tahkikata devam etmektedir .

Madrit Şiddetle Mukavemet Ediyor

[Başı 1 incide]

kuvvetlerinin şiddetli bombardımanı, hükûmetçilerin kuvvei maneviyelerini kırmış idi. Fakat komünist şeflerinden biri şu emri vermiştir:

"— Şimdi taarruz sırası bizimdir.,,

Bunun üzerine Cümhuiryetçiler enternasyonal marşını söyliyerek taarruza geçmişlerdir. O sırada karşılarına altı düşman tankı çıkmıştır.

Bunları gören genç bir milis neferi tankların üzerine atılmış ve bir mucize eseri olarak mitralyözlerin kurşunlarını yemeden bunların üzerine müteaddit el bombaları atmıştır.

Genç milis neferi, dört tankı tahrip etmiştir. Diğer ikisi ileri yürüyüşlerine devam etmişse de genç milis neferinin arkadaşları bu sefer taarruza geçmişler ve düşmanı püskürtmüşlerdir.

Netice Meçhul

Paris, 9 (A.A.) — Madrit muharebesi, nasyonalistlerin sağ ve sol cenahlarında cereyan etmektedir. Çünkü hükûmetçiler, halen nasyonalistlere karşı bir ihata hareketi tatbikine teşebbüs etmiş bulunmaktadırlar. Muharebenin neticesi hakkında şimdiden hiçbir hüküm verilemez. Mücadele, bütün şiddetile devam etmetkedir.

Budapeşte, 9 (A.A.) — Ispanya Büyük Elçiliği, bugün, nasyonalistlerin kırmızı - sarı - kırmızı bayrağını çekmiştir.

İspanyada Son Perde

(Başı 1 incide)

le beraber hedefleri biribirinden başkadır. Sosyalist ve komünistlerle anarşistler iki zıd kutup teşkil etmekle beraber bugün Ispanyol halk cephesinde üç nevi sosyalist ve komünist, ayrı ayrı tarikat gayreti güden üç nevi anarşist vardır.

İfrat o kadar ileri gitmiştir ki, ilk Ispanyol Cümhuriyet hareketinde ileri giden kuvvetli şahsiyetler, tehlikeli giden kuvvetli şahsiyetler, tezyif edilmekte ve müfritlerden düşman muamelesi görmektedir.

Sözün bu kadar ayağa düştüğü, dağınık bir muhitte, gayelere muvafık bir sevk ve idare kurulması beklenemez. Nitekim Ispanyol halk cephesi ilk gününden başlıyarak, hep düşmanı kuvvetlendirecek hatalar irtikâp etmiştir. Zabit sınıfının şüpheli bir unsur addedilmesi ve bu unsurun ordudan çıkarılacağının ilân edilmesi en ağır hatadır. Aralarında hiç şüphesiz halkçı çocuklar da bulunan zabit sınıfı, hep birden mesleğinden mahrum ve ekmeksiz kalmak tehlikesine maruz bırakılmıştır.

Bu vaziyette bir unsur, halkçı cepheye rahmet okuyacak değil ya; tabiî olarak mukabil bir cephe kurmuştur. Bunların teşkil ettiği kadro, vuruşma unsuru olarak, müslüman Faslılarla doldurulmuştur.

Tarihin Cilvesi

Manzara çok garipti: Kilise taassubuna düşman olan halkçı unsurlara karşı; katolik kilisesini korumak, Ispanyayı yıkmak, Ispanyolu öldürmek vazifesi müslüman Faslılara verilmişti.

Ispanyol muhafazakâr cephesi bir taraftan bunu yaparken, diğer taraftan da Ispanyolların vaktile Endülüslüleri mağlûp ettiklerini ve Avrupayı müslüman istilâsından kurtaran millet olduklarını tefahür makamında ilân ediyorlardı. Yanlış olarak ta Endülüslü yerine (Türk) tabirini kullanıyorlardı.

Bu işte tarihin çok garip bir cilvesi görülmüştür. Ispanyada yüksek bir medeniyet kuran, Avrupanın kapılarını "Taassuptan uyan!" diye vuran, Avrupaya Aristonun kitabının yunancadan arapçaya tercemesini getirerek garp medeniyetinin yeniden doğması için ilk tohumu saçan Endülüs medeniyetini katolik kilisesi boğmuş, sonra senelerce engizisyon mekanizmasile bütün izlerini silmeğe uğraşmıştı.

Bugün Ispanyada halk cephesi müslüman Faslıların yardımile yıkılırken, vaktile Avrupa medeniyetinin kurtarıldığı hakkında mukabil tarafın ileri sürdüğü iddiaların içyüzü budur.

Frankonun Tutacağı Yol

Madrit düştü diye Ispanyada dahilî muharebe bitmiş olmıyacaktır. Nüfusça en kesif, fikirce en uyanık yerler henüz hükûmet tarafının elindedir. Fakat hükûmet tarafının muvaffakıyetli bir mukabil taarruz hareketine geçmesi ve yeniden arazi kazanması ihtimali çok azdır.

Madrit alındıktan sonra Ispanyada bilfiil vaziyete hâkim bir Franko Hükûmeti manzarası görülecektir. Avrupanın yakın bir istikbale ait mukadderatının mes'uliyeti, yarın bir dakika için General Frankonun elinde bulunacaktır. General Franko dahilde muvazene, itidal, güven kurmağa, hariçte bir tarafın esiri ve aleti vaziyetine düşmekten kurtulmağa muvaffak olursa Avrupa sulhü mühim bir kazanç temin edebilir.

Ahmet Emin YALMAN

Memlekette TAN

Fethiyede içilecek su hem az, hem kireçlidir

Elektrikten Önce Bu İş Halledilmeli

Fethiye, (Hususî muhabirimizden) Fethiyede içilecek su meselesi bir türlü hallolunamıyor. Uç memba bir leştirilerek, ihtiyaca kâfi su elde edildiği, meseleyi hal için belediyeler bankasından istikraz da aktolunduğu halde, bir türlü kasabaya su getirilememiştir.

3.500 nüfusu olan kasabamızda yalnız üç çeşme vardır. Bunların suyu, mübalâğasız yüzde 42 nisbetinde kireçlidir, böyle olmasına rağmen bir gaz tenekesi beş kuruş fiyatla ve rica ile sucularden tedarik olunabilir. Bu parayı veremiyen fakirler, kasabanın öbür ucuna gidip saatlerce bekliyerek su ihtiyaçlarını temin ederler.

Iki yıldanberi kasabaya su getirmek işi bir yılan hikâyesi gibi uzayıp dururken, şimdi belediyenin elektrik işine girdiği ve münakasanın açıldığı duyulunca halk hayrete düşmüştür. Çünkü on yıldanberi çalışan ve halen de faaliyette bulunan bir elektrik fabrikası vardır. Gerçi, bu fabrika ihtiyacı karşılayacak vaziyette değilse de bir iki yıl daha buna tahammül edilebilir. Halbuki su meselesi tahammülsüzdür, bir sıhhat meselesidir. Her halde belediyenin bütün kuvvetile çalışarak evvelâ su meselesini halletmesi lâzımdır. Elektrik işinin de, diğer işlerin de bundan sonra ele alınması lâzımgeldiğine şüphe yoktur.

Ayastaki Eski Menderek ve Kale

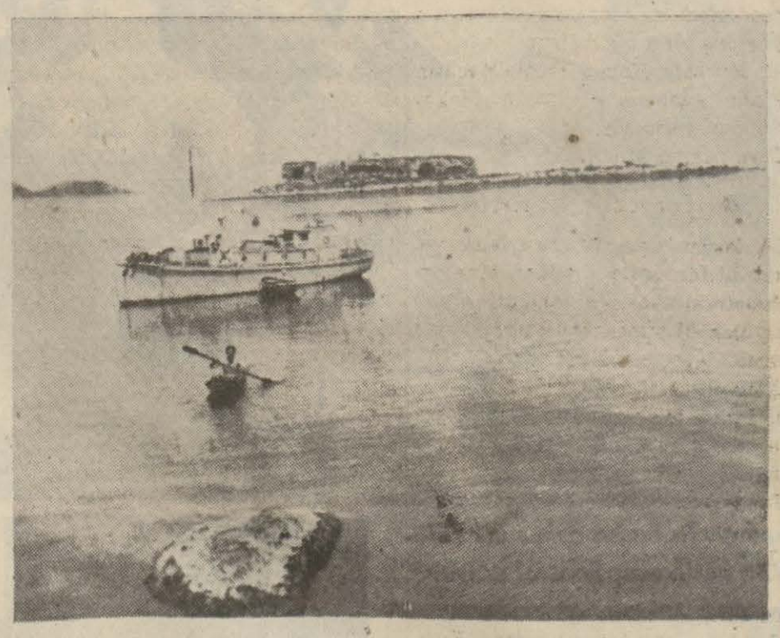

Cenup sahillerimizde hayvan ihracatını arttırmak için..

Ayas'ın Ehemmiyeti Artıyor!

Cenup sahillerimizde hayvan ihracatı "Ayas,, tan yapılırken üç sene evvel verilen kararla burası terk ve hayvan ihracatı "Payas,, a nakledilmiştir. O havaliyi iyi bilenlerin iddialarına göre, hayvan ihracatını tekrar "Ayas,, iskelesine çevirmek, memleket hesabına daha hayırlı olacaktır.

Bugün Payas ve Mersinden ihraç edilen hayvanlar, mer'asızlık ve mekânsızlık yüzünden kilolarından kaybetmektedirler. 40 kiloluk bir koyunun oralardaki bu müşküller hasebile 30 kiloya düştüğü çok kere görülmektedir. Payas ve Mersinde tahmil zorluğu da vardır ve bu sebeple kovunların denize düşüp boğulması, boynuzlarının kırılması ve yaralanmaları gibi vak'alar eksik değildir. Bu haller ise hem ihracatçıları, hem de alacağı rüsum noktasından hazineyi zarara sokmaktadır.

Ayas ise hayvan ihracatına pek ziyade müsaittir, orada mer'a boldur, binlerle değil, milyonlarça hayvan beslenebilir. Sonra hayvanların vapur gelinciye kadar mahfuz mahallerde beklemeleri kabildir, buna elverişli istenildiği kadar mekân vardır. Deniz derin olduğu için, Ayas limanının ağzına kadar gelen vapurlara hayvanlar sühuletle yükletilebilir. Bu takdirde hayvanların denize düşmesi, yaralanması, kilodan kaybetmesi gibi zararlar ortadan kalkacak, bundan hem tüccar, hem de hazine istifade edecektir.

Sonra, bugün Çukurovanın zahirelerini ihraç etmekte olan Ayası küçük bir himmetle ihya etmek ve büyük bir ihracat merkezi haline getirmek pek mümkündür.

Ayas limanında belki 3 bin sene evvel yapılmış olan mendireklerin en kazı, kabili istifade bir halde bulunmaktadır. Mendireklerin su sathından yukarısı yıkılmışsa da, aşağısı sağlamdır. Mendireklerin su sathından yukarısı ikişer metre yükseltildiği takdirde liman pek mükemmel bir hal alacaktır.

Şiddetli havalara tutulan Mersin ve İskenderundaki vapurlarla seyir halinde bulunan bütün vapurların Ayasta tahassun etmeleri kabildir. Limanın ihyası için bir de Ceyhan istasyonundan Ayasa kadar 35 kilometrelik bir demiryolu inşa etmek lâzımdır ki gerek bunun ve gerek mendireğin yapılma masrafı 100 - 120 bin lirayı geçmiyeceği tahmin olunmaktadır. Bu küçük masraf ve himmetle Ayasın kendiliğinden büyük bir ihraç merkezi olacağı iddia edilmektedir.

Kandıra'da Ketencilik İlerliyor

Kandıra, (Tan) — Kandıra gittikçe keten istihsal merkezi olmaktadır. İzmir panayırında çok rağbet gören Kandıra ketenleri bu sene daha geniş mikyasta ekilmiştir.

Geçen seneden elde kalmış olan mal, İzmite sevkedilmektedir. Bir aralık kilosu 35 kuruşa çıkmışsa da son günlerde 20 - 22 kuruş arasındadır.

Pahalılık

Kasabamızda göze çarpan bir pahalılık vardır. Meselâ buğdayın kilosu 8, etin 30 - 35 kuruştur. Halbuki Kandıra havalisinden tedarik olunup İzmitte kesilen koyun eti 20 - 25 kuruşa satılıyor. Bu da Kandırada sebebi meçhul bir pahalılık bulunduğunu gösteriyor. Belediyemiz pahalılık işile meşgul olmalıdır.

İtfaiye Teşkilâtı Lâzım

Kandırada mahalle aralarındaki samanhaneler ve çarşı içindeki çürük binalar yıktırılarak yerine kârgir ve güzel binalar yapılmaktadır. Bu, bir taraftan yangın tehlikesini nisbeten azalttığı gibi bir taraftan da kasabamızı güzelleştiriyor. Ancak Kandırada yangın tehlikesi daima vardır. Zira evler biribirine muttasıldır ve bir tane köhne yangın tulumbasından başka itfa vasıtası da yotkur. Her halde itfaiye teşkilâtına ehemmiyet vermek lâzımdır.

Gaziantepte At Sevgisi Arttı

Gaziantep, (Hususî muhabirimizden) — Burada at sevgisi çok artmış ve hemen herkes bir at beslemeye başlamıştır.

At ıslah encümeni tarafından tertip edilen son koşuda, Ömerin Bulut isimli atı 1800 metrenin birincisi olmuştur. Halkevi muntazaman atlı cirit oyunları tertip ve atı olmıyanlara da ciheti askeriyeden muvakkaten beygirler temin ediyor.

KÜÇÜK MEMLEKET HABERLERİ

Bergamalı Abdülgaffur isminde biri Balıkesirde bir çocuğa tecavüz iddiasile yakalanmıştır.

* * *

Çankırı Spor Klübü gençleri (Zaferin Yası) piyesini muvaffakıyetle temsil etmişlerdir.

* * *

İki haftadanberi Biga tüccarlarında çimento kalmamış ve bir çimento buhranı başgöstermiştir.

* * *

Söğüde gelen 32 Romanyalı muhacire Bahçetiye köyünde arazi, ağıl, 6 aylık yemeklik ve ayrıca tohumluk buğday, pulluk, öküz verilmiştir.

Söğütte gözleri alnının üzerinde bir çocuk doğmuş ve biraz yaşadıktan sonra ölmüştür.

* * *

Bigada bakkalların bile mektep kitabı sattığı ve bu yüzden çocuk babalarının zarar ettiği görülmüş, Kültür direktörlüğü satış işini bir kırtasiyeciye hasreylemiştir.

* * *

Bigada senelerdenberi yalnız siyah ekmek vardı. Şimdi İstanbuldan birinci nevi un celbolunarak beyaz ekmek çıkarılmaya başlanılmıştır.

* * *

Manyas ilçesinin kaza haline çevrilmesi, işlerin çabuk görülmesine yaradığından, köylüyü memnun etmiştir. Bu kaza merkezine bağlı Mürüvvetler köyünde köy odası yapılmıştır. Her köyde de yapılacaktır.

Saatli Maarif Duvar Takvimleri

Taklitlerini almamak için dikkat etmelidir.

Her türlü malumatı, saatleri, vakitleri, fırtınaları, hava değişikliklerini, Arabi, Rumi ayları, mevsimler, tarihi vakalar, darbımeseller, maniler, lâtifeler, hikâyeleri havi bu kıymetli Takvimin taklidi çıkmıştır. Aldanmamak için Saatli Maarif Takvimi adına ve saat resmine dikkat etmelidir.

Merkezi Maarif Kitaphanesidir. Toptancılara büyük iskontolar yapılır.

Sultanahmet birinci sulh hukuk mahkemesinden: Davacı Mustafa Reşit ve Lûtfi Hamdi tarafından Galatada Bankalar caddesinde Simens Şirketi aleyhine ikame olunan Salâhattin veresesinden Osman Fuat ve saireye ait Kadıköyünde Kemikçi çayırında 8 - 1 ve 7 - 4 No. lu tarlalara mevzu haczin fekki davasının müddeialeyh şirketin ikametgâhının meçhuliyeti hasebiyle ilânen vukubulan tebliğata rağmen gelmemesiyle gıyabında muhakemeye devamla davacı tapu kayıt sureti ve temlikname ve mukavele ibraz etmiş ve evrakın okunduğundan bahisle muameleli gıyap kararının 15 gün müddetle ilânen tebliğine karar verilerek muhakeme 26 - 11 - 936 tarihine müsadif perşembe günü saat 15 e talik kılınmış olduğundan şirketin o gün ve saatte gelmediği ve itiraz etmediği veya tarafından bir vekil göndermediği takdirde hukuk usulü muhakemeleri kanununun 405 ve 408 inci maddelerine tevfikan vakıayı ikrar ve kabul etmiş addolunacağı tebliğ makamına kaim olmak üzere ilân olunur. (27238)

BÜYÜK TÜRK İNKILÂBI

Acı Hakikatler

No. 100

Yazan : Ziya Şakir

Muhalifler (İkinci Grup) İsminde Bir Parti Teşkil Etmişlerdi

Mayısın 6 ıncı günü, Meclis toplanmıştı. Gazinin talebi üzerine gizli bir celse yapılmıştı... Bu celsede, müzakere başlamıştı. Muhalifler, başkumandanlığın lüzumsuzluğundan bahsederlerken; idrakini ve imanını kaybetmiş olan bir meb'us:

— Mustafa Kemal Paşa, Meclisin hakkını gaspetmek istiyor. Hakkı sarihimizi vermeyiz.

Diye bağırmıştı.

Bu Feryadın Akisleri

Bu feryat, evvelden hazırlanan ve fakat hiçbir esasa istinat etmiyen muhalefetin; hak ve hakikatten çok uzak olan ilk tezahürü idi. Maksat; dinamit deposuna bir kıvılcım koymaktan ibaretti... Nitekim bu kıvılcım, derhal tesirini göstermişti. Meclise, adeta mübareze tarzında bir münakaşa yükselmişti.

Fakat son sözü, (Gazi) söylemişti... Şurada, her türlü korkudan — İngiliz, padişah, Damat Ferit Paşa, Yunan, Kroker zindanları, Malta menfaları, Anzavur, Bekirağa Bölüğü, idam sehpaları ve saire... Korkularından — âzade olarak herkese söz söylemeye sahne olan şu Meclis ve onun hür ve serbest kürsüsü; onun eseriydi... Sakarya sahillerinden taşan düşman akıncıları, Ankaraya elli kilometreye kadar yaklaştığı zaman şimdi bu kürsüden bağıranların çoğu, (Kayseri) ye firar etmişler ve hükûmet merkezini de oraya sürüklemek istemişlerdi. Halbuki bu kürsüyü buraya kuran o büyük adam, düşman dalgalarının karşısına gerilmiş; kırılan kaburga kemiğinin ıstırabile inliye inliye o düşmanı tepelemiş.. ve sonra, bu kürsüyü bırakıp kaçanlara:

— Tehlike geçti efendiler... Buyrun, kürsünüze... Serbest serbest söyleyin. Hattâ, beni de tenkitten çekinmeyin.

Demişti.

Bunlar, nekadar çabuk unutuluvermişti. Ve o zaman, ona; alkışlar arasında (Müşürlüğü) ve (Gaziliği) az görenler; şimdi bugün nasıl olup ta — hiçbir hakikat istihdaf etmiyen - bir muhalefete geçmişlerdi - Hakkı sarihimizi vermeyiz.. Başkumandanlığı bırak.. .

Diyebilmişlerdi.

Fakat bütün bu iddia ve vaveylâlar, asıl (hak sahibi) nin beş on çift sözü karşısında sönüvermişti... Gazi; kürsüye gelmiş, fuzulî hak talebinde bulunanlara:

— Efendiler!.. Mecliste tecelli eden reye göre, derhal kumandadan keffiyed etmek isterdim... Fakat, gayrikabili telâfi bir fenalığa meydan bırakmamak mecburiyeti karşısında bulunuyorum. Düşman karşısında bulunan ordumuz, başsız bırakılamaz... Binaenaleyh, ben de, başkumandanlığı bırakmadım... Bırakamam. .ve, bırakmıyacağım.

Diye; gayetle beliğ, ve gayetle müskit bir cevap vermişti.

Netice:

Reyler, tasnif edilmişti... 11 red ve 15 müstenkif reye karşı; (Gazi Mustafa Kemal Paşa) nın (Başkumandanlık) müddeti (177) meb'usun reyile (temdit) kararına iktiran etmişti.

• • •

Muhalifler, bir parti teşkil etmişler; buna da (İkinci Grup) adını vermişlerdi. Bu grupu da, (Kara Vasıf Bey) idare ediyordu ve, bütün muhalefet cereyanlarının esasları da, bir noktada birleşiyordu: — Gazi...

Nitekim (İkinci Grup), harekete geçer geçmez, bir hayli kuvvet elde etmişti. Ve nihayet Mecliste, (Icra Vekilleri Riyaseti) meselesinin müzakeresinde, İkinci Grup muvaffakıyet kazanarak (Rauf Bey), (Icra Vekilleri Riyaseti) ne geçirilmişti.

(Gazi) hakkında sürüklenip gelen bu muhalefet çereyanları, çok dikkate şayan olmakla beraber, bundan daha fazla ehemmiyet verilmesi lâzımgelen bir zihniyet ve düşünce de, günden güne kuvvetlenmekteydi. Hemen, bütün muhaliflerin fikirleri, bir noktada birleşmişti:

— Bu ordu, hiçbir zaman taarruz kabiliyetini kazanamıyacaktır. Harp hali, böylece uzayıp duracak; millet ve memleketi yoracak, bitap bırakacaktır. Ne yapıp yapılmalı; diplomasi çarelere başvurulmalı; bir an evvel sulh yapılmalı...

Bu fikrin ilk kaynağı, Londra konferansından avdet eden (Bekir Sami Bey) di. Ve bu kaynaktan taşan bu fikir de, artık muhalifler arasında sabit bir düşünce haline gelmişti.

Halbuki; başta (Gazi) olmak üzere, asker ricalinin ve alâkadar makamlarının sarfettikleri büyük gayretler sayesinde; ordu, taarruz kabiliyetini tamamile iktisap etmişti. Ve artık, harekete geçmek için en yüksek kumanda erkânı arasında, müzakerata girişilmişti.

Muhalifler, bundan haberdar değillerdi. Ve tabiîdir ki, ordunun bu büyük sırrından hiç kimse de haberdar edilemezdi... Işte muhalifleri haksız ve lüzumsuz düşüncelere sevkeden de; ordu erkânı tarafından gösterilen bu, anut ve mutlak ketumiyetti.

Perapalasta mühim bir mülâkat

Fakat, çok hayrete şayandır ki; Ankarada (muhalifler), ordunun vâsıl olduğu tekemmül merhalesi ile yakında atılacağı büyük hedeften haberdar olmıyarak beyhude birtakım heyecan ve münakaşalarla vakit geçirmektelerken; Istanbulda, Yıldız Sarayında ikamet eden (Padişah Vahdettin), — İkinci Grup erkânından daha çabuk — vaziyeti ve onun doğuracağı akıbeti keşfetmişti.

Esasen Vahdettin, son zamanlarda büyük bir telâş içindeydi. Bütün bastığı yerlerin, yavaş yavaş meçhul bir uçuruma doğru kaydığını hissetmişti... Son ümidi, Ingilizlerde kalmıştı. Halbuki onlar da, artık Istanbul siyasetinin çıkmaz sokakları içinde dolaşmaktan yorulmuş ve usanmışlardı.

Günün birinde, gazetelerde şu kısa resmî ilân göze çarpmıştı.

NIŞAN

[İngiltere devleti tebaasından Dr. Rahip (Fru) ya, birinci rütbeden Osmanlı nişanı zişanı ita kılınmıştır.]

Hiçbir yüksek sıfatı resmiye ve siyasiyesi olmıyan, alelâde bir (sefaret papazı) na, (birinci rütbeden Osmanlı nişanı zişanı) nın (ita) kılınması, şimdiye kadar Osmanlı hükûmet ve saltanatının usul ve an'anatında mevcut değildi.

Sefil varlığını korumak için her şeyi — ve hattâ, mukaddesatı bile — ayaklarının altında çiğniyen Padişah Vahdettin, nihayet bu gülünç tedbire de müracaat etmiş; Türk milletinin felâketine çalışanların en başında bayrak açmış olan bu (casus rahib) e, hükûmetin en yüksek nişanlarından birini vermişti.

Fakat Vahdettinin bu hareketi, kendisine hiçbir menfaat temin etmemişti... İnsanî ve vicdanî duygulardan tamamile muarra olarak, ancak kurulmuş bir makina hissizliğile çalışan bu adam, Vahdettinin bu temelluk ve tezellülüne omuz silkmekle iktifa etmiş;

[Arkası var]

Simavne Kadısı Oğlu
BEDREDDİN DESTANI
Yazan:
NÂZIM HİKMET
Yakında çıkıyor.
Fiyatı 50 kuruştur.
Şimdiden sipariş veriniz!
Yeni Kitapçı Ankara Caddesi No. 85

Radyo

Bugünkü program

Istanbul

Öğle neşriyatı — Saat, 12,30: Plâkla Türk musikisi; 12,50: Havadis; 13,05: Plâkla hafif müzik; 13,25 - 14: Muhtelif plâk neşriyatı.

Akşam neşriyatı — Saat, 18,30: Plâkla 22: Plâkla sololar; 22,30: Ajans ve bor Türk musikisi; 12,50: Havadis; 13,05: dans musikisi; 19,30: Konferans: Dr. Salim Ahmet tarafından; 20: Vedia Rıza ve arkadaşları tarafından Türk musikisi ve halk şarkıları; 20,30: Türk musiki heyeti. 21,00: Operet temsili: Şehir Tiyatrosu artistlerinden Bedia, Vasfi Rıza ve Hazım tarafından (Saz ve Caz) operetinin 3 üncü perdesinden bir sahne. 21,30: Orkestra.

1 — Suppe: (Köylü ve Şair) uvertür.
2 — Siblius: (Vals trist).
3 — Eugen D'Albert: (Entermtzzo).
4 — Gounod: (Faust) operasından par çalar.
5 — Haydn: (Askerî Senfoni);
6 — Delibes: (Coppelia Dans ve saatler valsi).
7 — Cristine: (Madam) operetinden parçalar.
22: Operet ttmsili; 22,30: Ajans ve bor sa haberleri; 23: SON.

*

Günün program özü

Senfonik konserler:

20,15 Münih: Grieg, Smetana; 21 Stokholm: Vagnerin eserlerinden; 21,10 Königsberg: Haydn, Mozart; 21,30 Bükreş: Rahmaninof, Beetohven.

Hafif konserler:

13,10 Bükreş: Motzoi orkestrası; 13,15 Varşova: Leh musikisi; 17,30 Varşova: Orkestra; 18,15 Varşova: Karışık konser; 19,30 Nis: Konser nakli; 19,40 Kolonya: Şarkılı hafif musiki; 20: Lâypzig: Radyo orkestrası; 20 Budapeşte: Macar musikisi; 20,30 Eindhoven: Filips lâboratuarmdan eğlenceli neşriyat; 21,15 Varşova: Konser; 22 Varşova: Balet musikisi; 22,30 Prag: Org, orkestra; 23,30 Bükreş: Halk programı.

Operalar:

21,10 Hamburg: Marschnerin (Vampyr) operası; 21,10 Sotteno: Haydn'in (La Cantarina) sı; 21,45 Torino: Pizettnin (Fra Gherardo) operası; 22 Zürih: Paderesvkinin (Manru) operası.

Operetler :

21,40 Roma: (Mugika) opereti.

18,30 Prag: Piyano resitali; 23,20 Viyana: Cazbal musikisi

Oda musikisi :

20,15 Bükreş: Viyolonstl - piyano (Brahms); 21,1.5 Prag: Kuartet; 23,40 Stutgart: Klâsik oda musikisi.

21,10: Kolonya; 22,50: Sottens; 23,30: Breslau, Lâypzig; 23,45: Varşova.

Plâk konseri :

18,15 Kolonya; 18,15 Bükreş; 16,15 Varşova; 17,30 Nis.

Millet Meclisi dün bir toplantı yaptı

İhtisas Encümenleri

Dünkü Toplantıda Bütün Encümenlerin Azaları Seçildi

Ankara, 9 (A.A.) — Büyük Millet Meclisi bugün Fikret Sılay'ın başkanlığında toplanmıştır. Meclis ihtisas encümenlerine aşağıdaki zevat seçilmişlerdir..

ADLİYE ENCÜMENİ:

Münir Çağıl, Salâh Yargı, Raif Karadeniz, Mümtaz Okmen, Numan Aksoy, Tevfik Arıcan, Orge Evren, Osman Niyazi Burcu, Atıf Akgüç, Sadettin Ferit Talay, Şeref Aykut, Abdülhak Fırat, Ömer Asım Aksoy, Hamdi Ongun, Dr. Şükrü Şenozan, Hasan Ferit, Perker, Reşit Özsoy, Hasan Hayri Tan, Ragıp Akça, Ali Rıza Türel, Refik İnce, Muhittin Baha Pars, Fuat Gökbudak.

ARZUHAL ENCÜMENİ:

General Ihsan Sökmen, Ziya Karamürsel, Meliha Ulaş, Ismail Hakkı Mumcu, Tayfur Sökmen, Hayrettin Karan, Mustafa Fehmi Gerçekler, Akif Akyüz, İhsan Kurtkan, General Şefik Türsan, Mehmet Şahin, Şevket Erdoğan, Ali Barlas, Ibrahim Demiralay, Omer Küntay, Emalettin Olpak, General Osman Kaptagel, Ismail Çamaş, Şevki Susoy, General Akif Oztekin Erdemgil Ziya Başara, Süleyman Sırrı Gedik, Münip Boya, Arif Dinç.

BÜTÇE ENCÜMENİ:

Mustafa Şeref Ozkan, Mükerrem Ünsal ,Sırrı Day, Fakihe Öymen, Yahya Galip, Enver Adakan, Dr. Mustafa Cantekin, Eyüp Sabri Akgöl, Rüştü Bekit, Faik Kaltakkıran, Tahsin Berk, Ali Hikmet Ayerdem, Dura Sakarya, General Kâzım İnanç, Hüsnü Çakır, Tahsin Coşkun, Nahit Kervan, Şevket Odül, Mehmet Seyfeli, Nazim Hazım Onat, Abdülmuttalip Oker, Osman Taner, Turgut Türkoğlu, Rıza Erten, Şevket Çiloğlu, Şükrü Ataman, Hamdi Yalman, General Naci Eldeniz, İsmail Müştak Mayakon, Raism Başara, Remzi Çiner, Sırrı İçöz, Recep Zühtü Soyak.

DAHİLİYE ENCÜMENİ:

Cemil Uybadın, Faik Oztark, Şükrü Yaşın, Edip Ergin, Izzet Ulvi Aykut, Esat Uras, Rasih Kaplan, Cemal Hüsnü Toray, Halil Onaran, Fatin Güvendiren, Hilmi Ergeneli, Atıf Tüzün, İsmail Kemal Alpsar, General Zeki Soydemir, Nakiye Elgün, Esat Ozoğuz, Mehmet Somer, Emrullah Barkan, Etem Tuncel, Zühtü Durukan, Mitat Şükrü Bleda, Pekel, Hürrem Orgun, Behçet Günay, Mühiddin Dinçsoy. Halil Türkmen, Rıfat vardar, Mehmet Ali Yürüker.

DİVANI MHASEBAT ENCÜMENİ:

Faik Soylu, Mitat Aydın, Sungur, İbrahim Necmi Dilmen, Ahmet Cevat Emre, Ali Rıza Özenç, Nabi Rıza Yıldırım, Haydar Rüştü Öktem, Nafiz Dumlu, Hamdi Gürsoy, Hayrullah Ergin, Hasan Ali Yücel, İbrahim Grantay, Nuri Tamaç, Ferruh Güpgüp, Hazm Börekçi, Mehmet Erten, Hilmi Çoruk, Hüsnü Kitapçı.

GÜMRÜK VE İNHİSARLAR ENCÜMENİ:

Ismet Eker, Sadettin Uraz, Hulûsi Oruçoğlu, Nafiz Aktın, Dr. Mazhar Germen, Nuri Göktepe, Sabiha Gökçül, Dr. Emin Cemal Suda, Dr. Kâzım Samanlı, Istamat özdamar, Ali Dikmen, Bediz Morava, Omer Dinç, Abdürrezzak Satana, Dr. Hüseyin Avni Ercan, Naki Yücekök, Mehmet Güneşdoğdu, Ibrahim Mete, Daniş Eyuboğlu, Ekrem Pekel.

HARİCİYE ENCÜMENİ:

Hasan Saka, Necmettin Sadık, Şerif Ilden, Falih Rıfkı Atay, Dr. Cemal Tunca, Dr. Ibrahim Tali Ongören Zeki Mesut Alsan, Fazıl Ahmet Aykaç, General Pertev Demirhan, Salâh Cimcoz, Halil Menteşe. General Muhiddin Akyüz, Ibrahim Süreyya Yığit, Hikmet Bayur, Kâmil Irdel, Ahmet Saydam, Yahya Kemal Beyatlı Nazım Poroy.

İKTISAT ENCÜMENİ:

Şakir Kesebir, Ismail Sabuncu, Dr. Rasim Ferit Talay, Berç Türker, Ahmet Ulus, Eşref Demirel, Dr. Hulûsi Alataş, Nazmi Topçuoğlu, Dr. Mustafa Bengisu, Hasan Cavit, Mecdi Boysan, Emin Sazak, Remzi Güreş, Muzaffer Kılıç Edip Servet Tör, Benal Arman, Hamdi Aksoy, Süleyman Demirezen, Veli Yaşın, Ahmet Hamdi Dikmen, Kâzım Okay, Besim Atalay, Kemal Kusun, Ali Tunal, Esat Çakmakkaya, Hasan Karabacak, Ragıp Ozdemiroğlu.

KÜTÜPANE ENCÜMENİ:

Halil Etem Eldem, Dr. Gl. Besim Omer Akalın, Mihri Bektaş, Dr, Saim Uzel, Dr. Galip Ustün.

MAARİF ENCÜMENİ:

Nafi Atuf Kansu, Haydar Çerçel, Seniha Hızal, Aka Gündüz, Türkân Baştuğ, Ismail Hakkı Uzunçarşılı, Tevfik Bilge, Hikmet Işık, Hakkı Tarık Us, Sadri Maksudi Arsal, Talât Onay, Dr. Neşet Omer Irdelp, Hasan Ali Yücel, Fuat Köprülü, Ressam Şevket Dağ, Ali Canip Yöntem, Selim Sırrı Tarcan, Halil Nihat Boztepe, Hamdi Ulkemen, Refet Ulgen.

MALİYE ENCÜMENİ:

Ihsan Tav, Kemal Unsal, Mustafa Onsay, Izzet Akosman, Adnan Ertekin, Dr. Galip Kahraman, Ilyas Sami Muş, Huriye Oniz, Zülfü Tiğrel, Ali Şevket Ondersev, Emin inankur, Yaşar Yazıcı, Kâmil Dursun, Kâzım Gürel, Mahmut Nedim Zabcı, Tahir Hitit, Osman Dincer, Emin Draman, Ibrahim Arvas.

MECLİS HESAPLARININ TETKİKİ ENCÜMENİ:

Esat Sagay, Hakkı Ungan, Mazhar Müfit Kansu, Rıfat Araz, Rasim Aktar, Şakir Kınacı, Mehmet Demir, Ziya Esen, Mustafa Ulusan, Hakkı Kılıcoğlu.

MİLLI MÜDAFAA ENCÜMENİ:

Gl. Şükrü Gökberk, Gl. Kâzım Sevüktekin, Şükrü Koçak, Celâl Mengilibörü, Cemal Esener, Hazım Çarıkçı, Ibrahim çolak, Salih Bozok, Asım Us, Ahmet Saffet Ohkay, Azız Akyürek, Ali Kılıç, Hasan Fehmi Ataç, Tuğamiral Dr. Hakkı Şinası Erel, Hüsrev Kızıldoğan, Lütfi müfit Ozdeş, Nedim Bozatık, Kâzım Nami Duru, Hasan Reşit Tankut, Nuri Tuna, Ruşeni Barkın, Cevdet Kerim Incedayı, Rahmi Apak, Hüsnü Konay, General Ahmet Yazgan.

NAFİA ENCÜMENİ:

Aziz Samih Ilter, Ahmet Hilmi Kalaç, Osman Erçin, Cemal Akçöl, Osman Erçin, Cemal Akçın, Mebrüke Günenç, Fuat Ziya Çiyiltepe, Ahmet Özdemir, Osman Işın, Fikri Mutlu, Hakkı Saydam, Sadettin Epikmen, Hüsnü Ozdamar, Baha Ongören, Sami Erkmen, Velet Izbudak, Ibrahim Dalkılıç, Vasıf Çınay, Halit Mengi, Dr. Asım Sirel General Sıtkı Uke.

SIHHAT VE İÇTİMAI MUAVENET ENCÜMENİ:

Dr. Ahmet Fikri Tuzer, Dr. Refik Güran, Dr. Fatma Memik, Dr. Taptas, Dr. Hamdi Berkman, Hatice Ozgener, Salih Turgay, Dr. Gl. Ziya Nuri Birgi, Dr. Osman Şevki Uludağ, Dr. Şakir Levent, Ahmet Vefik Uluçay, Hüsamettin Okan, Dr. Ziya Naki Yaltırım, Dr. Mitat Altıok.

TEŞKİLATI ESASİYE ENCÜMENİ:

Şemsettin Günaltay, Kenan Ore, Resai Erişken, Tahsin San, Asaf Doras, Fuat Bulca, Necip Ali Küçüka, Yusuf Ziya Ozer, Mahmut Esat Bozkurt, Mehmet Nafiz Sirel, Dr. Fuat Umay, General Ali Fuat Gebesoy, Recep Peker, Sabri Toprak, Yunus Nadi, Ahmet Ihsan Toksöz, Ali Münif Yeğena, Hilmi Uran, Mehmet Emin Yurdakul.

ZİRAAT ENCÜMENİ:

Rahmi Köken, Yaşar Ozey, Ismail Hakkı Uzmay, Hatı Çırpan, Müşfik Ayaşlı, Rahmi Selçuk, Mitat Dağdemir, Şükrü Gülez, Şekibe Insel, Emin Aslan, Yusuf Başkaya, General Refet Bele, Sıtkı Şerif Eken, Zühnü Akın, Ali Şerif Eken, Zühnü Akın, Ali Rıza Esen, Cemal Tekim, Mustafa Eken, Kâni Akeken, Nuri Ural, Cavit Oral, Damar Arıkoğlu, Omer Biçer, Tevfik Tarman, Ismail Mehmet, Omer Evci.

YENİ NEŞRİYAT

Ruh Hastalıkları

Istanbul Universitesinin Tıp Fakültesinde Akıl Hastalıkları ve Seririyatı Profesörü Doktor Fahrettin Kerimin bu kitabı, bizde ilim kitaplarına rağbet edilmez, diye ders kitabı yazmakta tereddüt edenlere gayet güzel bir cevap teşkil ediyor.

Ruh Hstalıklarının ilk basılışı 1925 yılında çıktığı halde on bir yıl içerisinde dördüncü basılışının çıkarılması kitabın nekadar büyük muvaffakıyet gördüğünü isbat ediyor. Doğrusu, çok okumakla şöhret bulmuş memleketlerde de ders kitapları ancak bu kadar sık olarak tekrar basılır.

Demek oluyor ki, bizde ilim kitaplarından bazılarının az rağbet görmeleri okuyucuların azlığından değil, okuyucuların ihtiyaçlarını karşılıyamadıklarından ileri geliyor. Güzel eserile bu hakikati meydana çıkardığından ve o kadar kısa bir zaman içerisinde dördüncü basılışı vermeye muvaffak olduğundan dolayı Profesör Fahrettin Kerimi tebrik etmek borcumuzdur.

Ordinariüs Profesör Mazhar Osman kitabın ikinci basılışında yazdığı ve bu basılışta da ilâve edilen mukaddemesinde Ruh hastalıkları kitabının mütehassıs olmıyan hekimlere nekadar lüzumlu ve faydalı olduğunu kendilerinde herkesin tanıdığı yüksek salâhiyetle söylüyor. O kadar salâhiyetle değilse de onun kadar haklı olarak, bizim de ilâve edeceğimiz bir söz vardır:

Ruh Hastalıkları kitabı yalnız bütün hekimlere değil, mektep hocalarının hepsine, edebiyatı kendilerine meslek tutmuş olan gençlerin hepsine de lüzumlu bir eserdir. Çocukların aklını ve ruhunu idare etmeği bir vazife olarak üzerlerine alan hocalar aklın ve ruhun nasıl muayene edileceğini, nasıl korunulacağını bu kitapta tam mütehassıs bir hekimin dilinden öğreneceklerdir. Edebiyata intisap etmiş olanlar da gerçeğe uygun roman yazmak istedikleri vakit bu kitapta, kendilerinin işlerine yarayacak, pek çok insan tipleri bulacaklardır.

SAGLIK ÖGÜTLERİ

LOKMAN HEKİM

Güzel Eller

Kış yaklaştıkça ellerin sağlığına dikkat etmek lüzumu daha ziyade ehemmiyet peyda ediyor. Soğuklarda ellerin güzel beyazlığını, şişmeden ve kızarmadan korumak daima biraz güç olur. Fakat, tabiatlerinden dolayı, elleri çatlamaya müstait olanlar için bu güçlük daha artar.

Eller soğuktan, en ziyade rutubetli soğuktan, rüzgârdan, havanın birdenbire değişmesinden çatlar. Fakat herkesin elleri çatlamaz. Sarışınlarda ellerin çatlamasına esmerlerden daha ziyade istidat olur. Lenfatik yahut artrik olanların elleri daha ziyade çatlar. Kışın evde hareketsiz kalmak. soğuklarda uyuşuk oturmak el çatlamasına istidadı arttırır.

Kendilerinde bu istidadın bulunduğunu bilenlerin, kışın ellerini çatlamaktan korumak için daha kışın başından — yani şimdiden — onun önünü almayı hatırlarına getirmeleri faydalı olur.

El çatlaklarını tedavide ihtisası olan bir hekim:

"Kışın hiç kimsenin eli çatlamamalıdır."

Dermiş. Hekimin bu kadar kesin söylemesi, elleri çatlamaktan korumak için kesin çareler bulunduğuna delâlet eder.

Zaten, herkes bilir ki, ellerin çatlamasına en ziyade sebep olan şey soğuktan ziyade elleri bir soğuğa, bir sıcağa karşı tutmaktır. Onun için en çok, ellerini sobaya, mangala, yahut kalorifere yakın tutarak ısıtanların elleri çatlar.

Insan ellerinin güzel kalmasına meraklı olunca, üşüdüğü vakit, en iyisi avucuna biraz kolonya döküp ellerini sıkıca uğuşturarak ısıtmaktır. Bu suretle ellerde kanın dönmesi kolaylaştırılır ve çatlaklara meydan verilmez.

Uşüdüğünüz vakit ellerinizi istediğiniz kadar uğuşturur, kollarınızı havaya kaldırır indirirsiniz, fakat ellerinizde çatlamaya istidat varsa, onları hiçbir vakit sıcağa yaklaştırmamalısınız.

Ellerinizde bu istidat bulunduğunu biliyorsanız, daha şimdiden, sabah ve akşam, ellerinizi kolonya suyu ile uğuşturmaya başlamanız daha iyi olur. Kolonya suyunu bir ilâç olamaz diye hafif bulursanız, onun yerine kâfurruhu kullanabilirsiniz. Geceleri de yatarken gliserin sürmeyi unutmazsınız.

Çatlamaya istidat, yukarda söylediğim gibi, lenfatik yahut artrik olmaktan ileri geldiği için, bu sıkıntılı istidadı düzeltmek üzere, hekiminizden bir de reçete isterseniz pek iyi bir şey olur.

Eller çatladıktan sonra çatlakları geçirmek için türlü türlü ilâçlar sağlık verirler. Fakat gerçekten iyi edenleri azdır. En iyisi çatlakların üzerine tentürdiyot sürmektir. Gece yatağınızı boyamamak üzere ellerinize geniş eldivenler geçirirseniz, ertesi günü onun boyasını kuvvetlice bir kolonya suyile kaybedebilirsiniz.

No. 95

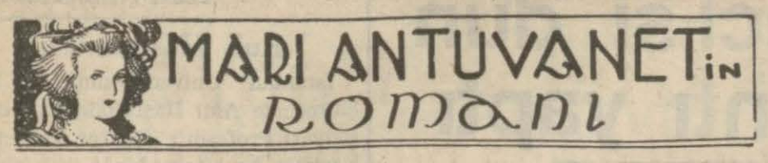

Yazan: Stephan ZWEIG — *Çeviren: Rezzan A. E. YALMAN*

Mari Antuanet, Her Şeyi İnkâr Ediyor, Ge'eni Tanımadığını Söyliyordu.

İğne ile kâğıdı delerek yazı yazdı. Bu kâğıt hâlâ muhafaza ediliyor. Fakat başka delikler açılarak yazı okunmıyacak bir hale getirilmiştir. Kâğıdı jandarma Jilberte büyük bir mükâfat vadile verdi ve gelen yabancıya vermesini rica etti.

Fakat mesele tahmin ettiği kadar basit değildi.

Ölüm Korkusu

Fakir jandarma için her nekadar birkaç yüz lira bir servet ise de giyotinin keskin bıçağı da kâfi derecede korkunç bir tehditti. Jandarma, zavallı kadına acımakla beraber ölümden de korkuyor, ne yapacağını bilemiyordu. Bu işi görmek cümhuriyete ihanet demekti. Kadıncağızı ele vermeye de vicdanı müsaade etmiyordu. Jandarma başka bir çareye başvurdu. Kapıcı kadın Madam Rişard ile akıl danıştı. O da bu müşkül vaziyet içinde ne yapacağını bilemiyordu. Ne susmaya, ne haber vermeye bir türlü gönülleri razı olmuyordu. Milyonun hayali kendilerini durdurmakla beraber vazife hissi de haber vermeye sevkediyordu. Mes'uliyeti üzerinden atmak için Madam Rişard jandarmanın yaptığı şeyi yaptı, meseleden Mişonisi haberdar etti. Bunu haber alan müfettiş sarardı, korktu. Hücreye kadar soktuğu Rogviyin kraliçeyi kaçırmayı düşündüğünü evvelden bilip bilmediği tarihçe meçhuldür.

Bunu o zaman mı haber aldı, yoksa evvelden sezmiş miydi, burasını kimse bilemiyor. Yalnız iki şahidin bu meseleyi bilmesi hiç te hoşuna gitmedi. Ciddî bir tavırla kâğıdı Madam Rişardın elinden aldı ve bundan kimseye bahsetmemesini tembih etti. Mari Antuanetin bu ihtiyatsızlığından o da kimseye bahsetmek istemiyordu ve rapor vermedi. Fakat mesele bununla da bitmedi. Bir avuç altının hayalile bir müddet susan jandarmanın içine ölüm korkusu girdi, beş günlük bir sükûttan sonra nihayet 3 Eylûlde âmirlerine rapor verdi. O zaman mahkeme azaları biribirlerine girdiler ve derhal hapisaneye gelip tahkikat yaptılar.

Mari Antuanet her şeyi inkâr etti. Geleni tanımadığını söyledi. Kâğıdı yazdığını söyledikleri zaman soğuk ve vakur bir eda ile yazacak kâğıdı olmadığı cevabını veriyordu. Mişonis te masum bir tavır takınmıştı. Madam Rişard'ın susacağını ve kendisini ele vermiyeceğini ümit etmişti.

Fakat kadıncağız ona kâğıdı verdiğini söylüyor. Mişonis iğne ile kâğıdın üzerine yeni delikler delerek okunmaz bir hale getirmişti. Ertesi günü ikinci muhakeme esnasında Mari Antuanet artık mukavemet etmemeye karar verdi. Gelen adamı eskiden Tüileriden tanıdığını ve elinden bir karanfil içine saklı bir kâğıt aldığını söyledi. Fakat büyük bir feragati nefs ve fedakârlık göstererek Rongviyin ismini söylemedi. Onunla beraber gelen nöbetçinin kim olduğunu da hatırlamadığını ilâve etti. Bu suretle Mişonisin de hayatını kurtarmış oluyordu. Fakat bu sükûta rağmen millî selâmet komitesi yirmi dört saat sonra Rongviyin ismini öğrenmişti. Bütün Paris şehri içinde adamı durmadan aradılar. Fakat bir türlü ele geçiremediler. Rongviy kraliçeyi kurtarmak isterken daha çabuk ölmesine sebep olmuştur.

Kraliçe Daha Mahfuz Bir Hücreye Naklediliyor

Fena tertip edilmiş olan bu firar teşebbüsü Mari Antuanetin mukadderatı üzerine çok aksi tesir yapmıştı. O zamana kadar ettikleri muamele büsbütün değişti. Elinde son kalan eşyayı da aldılar. Yüzüklerini, hattâ annesinin bir hatırası olan ve Avusturyadan getirmiş olduğu küçük saati, çocuklarının resimlerini ve saçlarını havi madalyonları, her şeyi aldılar. Ronjiviye kâğıt yazmasına yardım etti diye her türlü dikiş ve topluiğnelerini de ortadan kaldırdılar. Gece ışık yakmasına o günden sonra müsaade edilmedi. Mişonis ile müsamahakâr Madam Rişarın da vazifelerine nihayet verildi. Hattâ 11 Eylûl-tarihindeki yeni bir karar üzerine kraliçeyi daha mahfuz bir hücreye naklettiler. Bütün Konsierjeri binası içinde kâfi derecede mahfuz bir yer bulamadılar. Nihayet eczane olan odaya çift kapı ve demir parmaklıklar yaparak kraliçeye tahsis ettiler. Penceresi avluya bakan kalın demir kepenkli odanın önünde gece gündüz jandarmalar nöbet bekliyordu. Bu jandarmalar en küçük bir teşebbüsü bile hayatlarile ödiyebilirlerdi.

Artık Mari Antuanetin yanına hiç kimse yaklaşamıyordu. Sonsuz bir yalnızlık içindeydi. Yeni muhafızları ona karşı nazik olmakla beraber konuşmaktan korkuyorlardı. Küçük saati alındığı için artık zamanı öl-çemiyordu. Iğneleri elinden alındığı için elişi yapamıyordu. Yegâne tesellisi küçük köpeğiydi.

[Arkası var]

HASAN

Yağsız Kar Kremi

Yağsız acıbadem „
Yağlı acıbadem „
Yarım yağlı gece kremi

Hasan markalı kremler dünyada mevcut kremlerin en mükemmel ve en nefisidir. Fennin son icadı olan ve Almanyadan büyük fedakârlıklarla getirilen makinelerle yapılan Hasan kremleri ayarında hiçbir krem mevzuubahis olamaz. Çirkinleri güzelleştirir ve ihtiyarları gençleştirir. Çil, leke, sivilce, ergenlik, ve kirleri izale eder.

İstanbul 1 inci iflâs memurluğundan: Beyoğlunda Parmakkapıda Panaiya apartımanında oturan tüccardan Niko Fotyaki iflâs etmiş ve iflâsı 7 - 10 - 936 tarihinde açılıp tasfiyenin adî şekilde yapılmasına karar verilmiş olduğundan: 1 — Müfliste alacağı olanların ve istihkak iddiasında bulunanların alacaklarını ve istihkaklarını ilândan bir ay içinde 1 inci dairesine gelerek kaydettirmeleri ve delillerini (senet ve defter hulâsaları ve saire) asıl veya musaddak suretlerini tevdi eylemeleri. 2—Hilâfına hareket cezaî mes'uliyeti müstelzim olmak üzere müflisin borçlarının aynı müddet içinde kendilerini ve borçlarını bildirmeleri. 3 — Müflisin mallarını her ne sıfatla olursa olsun ellerinde bulunduranların o maller üzerinde ki hakları mahfuz kalmak şartiyle bunları ayni müddet içinde daire emrine tevdi etmeleri ve etmezlerse mak. bul mazeretleri bulunmadıkça cezaî mes'uliyete uğrayacakları ve ruçhan haklarından mahrum kalacakları. 4— 18 - 11 - 936 tarihine müsadif çarşamba günü saat 14 te alacaklıların ilk içtimaa gelmeleri ve müflis ile müşterek borçlu olanlar ve kefillerinin ve borcunu tekeffül eden sair kimselerin toplanmada bulunmağa hakları olduğu ilân olunur. (27243).

İnhisarlar Umum Müdürlüğünden:

1000 Kilo 40 lık çivi
1500 Kilo 45 lik çivi
3300 Kilo 50 lik çivi
2600 Kilo 60 lık çivi
4600 Kilo 70 lik çivi

I — Yukarıda miktarı ve eb'adı yazılı 13000 kilo çivi nümune ve şartnamesi mucibince pazarlıkla satın alınacaktır.

II — Pazarlık 11-11-1936 tarihine rastlıyan Çarşamba günü saat 15 te Kabataşta Levazım ve Mübayaat şubesindeki alım komisyonunda yapılacaktır.

III — Şartnameler parasız olarak her gün sözü geçen şubeden alınabilir.

IV — İsteklilerin pazarlık için tayin olunan gün ve saatte % 7,5 güvenme paralariyle birlikte ismi geçen komisyona gelmeleri lâzımdır. (2509)

2100 kilo arap sabunu
800 kilo beyaz sabun

1 — Yukarıda cins ve miktarı yazılı iki kalem malzeme şartnamesi mucibince pazarlıkla satın alınacaktır.

2 — Pazarlık 20/11/936 tarihine raslıyan Cuma günü saat 15 de Kabataşta Levazım ve Mubayaat Şubesindeki alım komisyonunda yapılacaktır.

3 — Şartnameler parasız olarak her gün sözü geçen şubeden alınabilir.

4 — İsteklilerin pazarlık için tayin olunan gün ve saatte % 7,5 güvenme paralariyle birlikte adı geçen komisyona gelmeleri lâzımdır. "2691,,

Cumur Başkanlığı Filârmonik Orkestrası Şefliğinden

1 — Orkestra için seçme sınaviyle şu Müzisyenler alınacaktır:

A — Bir Flüt ve küçük Flüt çalan,
B — Birinci ve ikinci keman çalanlar,
C — Viyola çalabilenler,
Ç — Bir kontrbas çalan,
D — Bir üçüncü Trombon çalan,
E — Bir obuva "Korangle,, çalan,

2 — Seçme sınavları İkinciteşrinin 23 — 27 inci "Pazartesi, Salı, Çarşamba, Cuma,, günleri saat 10 da Galatasaray Lisesinde yapılacaktır. "2736,,

Galatasaray Lisesi Direktörlüğünden:

Lisemiz yatılı talebesinin ikinci taksit zamanı bir Birincikânundur. Paranın ona göre zamanında herhalde yatırılması lâzımdır. "2824,,

Bir verirsen bin kazanabilirsin. Bir kaybedersen paran heba olmamıştır. Hem yüzlerce vatandaşınızı zengin etmiş hem de yurdunun göklerine birkaç filo katmış olursun. Bu yüzlerce zenginden birinin de senin olmıyacağını kim iddia edebilir.

Borsa ve Osmanlı Bankası Komiserliğinden:

"Bakırköy Bez ve Pamuklu Mensucat Fabrikası Türk Anonim Şirketi,, tarafından çıkarılmış olan bedelleri tamamen ödenmiş, herbiri 1000 lira kıymeti haiz nama muharrer 2000 hisse senedi 9/11/936 tarihinden itibaren Borsa Kotuna kabul edilmiştir. "2841,,

GRİPİN

Niçin daima tercih ediliyor?

Çünkü

Evvelki gün soğuk almıştı, dün yatıyordu. Bu sabah dipdiri ayağa kalktı

GRİPİN

Bütün ağrı, sızı ve sancıları dindirir.

GRİPİN

Soğuk algınlığına, nezleye, gripe, diş, bel, sinir, adale ağrılarile romatizmaya karşı bilhassa müessirdir.

GRİPİN

i

tecrübe ediniz

Radyolin diş macunu fabrikasının mütehassıs kimyagerleri tarafından yapılmaktadır.

Açık Eksiltme İlânı

Çanakkale Sahil Sıhhiye Merkezi Baştabıpliğinden

1 — Eksiltmeye konulan iş: Çanakkale Sahil Sıhhiye Merkezi nakil vasıtalarına lâzım olan en az 500 en çok 600 teneke Benzindir.

Tahmin edilen bedeli iki bin dört yüz liradır.

2 — Bu işe aid şartnameler ve evrak şunlardır.

A — Eksiltme şartnamesi.

İstiyenler bu evrakı İstanbulda Galata Sahil Sıhhiye Merkezinde Çanakkalede Çanakkale Sahil Sıhhiye Merkezinde görebilirler.

3 — Eksiltme 26 İkinciteşrin 1936 Perşembe günü saat on beşte Çanakkale Sahil Sıhhiye Merkezi binasında toplanan Satınalma Komisyonunda yapılacaktır.

4 — Eksiltme açık eksiltme suretile yapılacaktır.

5 — Eksiltmeye girebilmek için isteklinin yüz seksen lira muvakkat teminatı vermesi bundan başka 1936 senesi Ticaret Odası vesikası göstermesi lâzımdır. "2829,,

İktisat Vekâletinden:

"İŞ KANUNU,, nun dokuzuncu "Teşkilât,, faslındaki hükümlere göre kurulan "İŞ DAİRESİ,, nin Teşrinisani 1936 başından itibaren faaliyete başladığı 145 inci madde mucibince ilân olunur. "1661,, ""2802,,

Istanbul Kültür Direktörlüğünden:

1 — Zincirlikuyu İlk Okulunda açılan Pansiyona ikinci taksit başı olan Birincikânundan itibaren de talebe alınacaktır.

2 — Pansiyonun yıllık ücreti 80, iki aylık ücreti 20 liradır. Büyük tatilde okulda kalacaklardan ayda 12,5 lira alınır.

3 — Yazılmak ve fazla malûmat almak istiyenlerin Okul Direktörlüğüne başvurmaları lâzımdır. "2813,,

Nafıa Vekâletinden:

16 İkinciteşrin 936 pazartesi günü saat 15 de Ankarada Nafıa Vekâleti Malzeme Eksiltme Komisyonunda Kütahyanın Tavşanlı kazasına bağlı Domaniç nahiyesinde Kazmut Eğridere devlet ormanlarından veya hususî mukaveleli ormanlardan kesilmek ve ana hat üzerinde herhangi bir istasyonda teslim edilmek üzere 90.495 lira muhammen bedelli (48.500) adet normal 780 adet makaslık ve 500 adet köprülük kayın traversin kapalı zarf usuliyle eksiltmeye konulmuştur.

Eksiltme şartnamesi ve teferrüatı 452 kuruş mukabilinde Ankarada Vekâlet Malzeme dairesinden alınabilir.

Muvakkat teminat 5774 lira 75 kuruştur.

İsteklilerin teklif mektuplarını Nafıa Vekâletinden alınmış müteahhitlik vesikası ile birlikte 16 İkinciteşrin 936 pazartesi günü saat 14 e kadar Ankarada Vekâlet Malzeme Müdürlüğüne vermeleri lâzımdır.

"1567,, "2569..

Kapalı Zarf usuliyle eksiltme ilânı

Maliye Vekâletinden:

1 — Eksiltmeye konulan iş: (İzmitte yapılacak kırtasiye deposu inşaatıdır. İnşaatın keşif bedeli (30450) Lira (73) kuruştur.

2 — Bu işe ait şartnameler ve evrak şunlardır.

A — Eksiltme şartnamesi.
B — Mukavele projesi.
C — Nafia işleri şeraiti umumiyesi.
D — İnşaata dair fennî şartname.
F — Keşif cedveli.
G — Proje.

İsteyenler bu şartname ve evrakı 153 kuruş bedel mukabilinde Ankarada Maliye Vekâleti Kırtasiye Müdürlüğünden, İstanbulda Dolmabahçe Kırtasiye deposundan, İzmit defterdarlığından alabilirler.

3 — Eksiltme 20/11/1936 tarihinde Cuma günü saat 15 te Ankarada Maliye Vekâleti Kırtasiye Müdürlüğünde yapılacaktır.

4 — Eksiltme kapalı zarf usuliyle yapılacaktır.

5 — Eksiltmeye girebilmek için 2283.80 lira Muvakkat teminat vermesi bundan başka aşağıdaki vesikaları haiz olup göstermesi lâzımdır.

A — Nafia Vekâletinden alınmış yapı müteahhitliği ehliyet vesikası.

B — En aşağı 8 gün evvel müracaatla 30.000 liralık bir inşaatı yapabileceğine dair Nafia Vekâletince tasdikli vesika.

C — Ticaret Odası Vesikası.

6 — Teklif mektupları yukarıda üçüncü maddede yazılı saatten bir saat evveline kadar Kırtasiye Müdürlüğüne getirilecek Eksiltme komisyonu Reisliğine makbuz mukabilinde verilecektir. Posta ile gönderilecek mektupların nihayet üçüncü maddede yazılı saate kadar gelmiş olması ve dış zarfın mühür mumu ile iyice kapatılmış olması lâzımdır.

Postada olacak gecikmeler kabul edilmez. (2704

Adlî Tıp işleri Genel Direktörlüğünden:

Beher ton muhammen 22 lira 50 kuruş bedelle 50 ton Türk Antrasiti şartları veçhile açık eksiltmeye konmuştur.

Açık eksiltme 19 İkinciteşrin 936 Perşembe günü saat 15 te Soğukçeşmede Adli Tıp İşleri Genel Direktörlüğü dairesinde yapılacaktır.

İsteklilerin yüzde 15 teminat parasını İstanbul Muhasebeciliği veznesine yatırarak mezkûr gün ve saatte makbuzu ile birlikte müracaatları ilân olunur.

Devlet Demiryolları ve limanları İşletme U. idaresi ilânları

1 inci İşletme mıntakasında Haydarpaşa - Ankara hattı üzerinde aşağıda mevkii, miktarı, muhammen bedeli ve teslim müddeti, muvakkat teminatı yazılı 3 mahalde balast ihzar ve vagonda veya ocakta teslimi kapalı zarf usuliyle ayrı ayrı eksiltmeye konmuştur.

Eksiltme 23/11/936 Pazartesi günü saat 15 de Haydarpaşada gar binası dahilindeki 1 ci İşletme Komisyonunda yapılacaktır.

Bu işlere ait şartnameler ve mukavele projeleri parasız olarak komisyondan verilmektedir.

İsteklilerin 2490 No.lı Arttırma, Eksiltme ve İhale Kanunu mucibince ve şartnamede yazılı ehliyet ve diğer vesaikle ve her iş için hizalarında yazılı muvakkat teminat makbuzlarile her iki teslim şekline göre fiat teklifini havi zarfın üzerine hangi mahaldeki balast için olduğu yazılmak suretile eksiltme saatinden bir saat evvel makbuz mukabilinde Haydarpaşada Komisyon Reisliğine vermiş olmaları ve teklif sahiplerinin de eksiltme günü saatinde hazır bulunmaları ve ayrıca izahat almak istiyenlerin de Haydarpaşada Yol Başmüfettişliğine müracaatları lâzımdır.

Mevkii	K. L. M.	Beher metro muhammen bedeli Vagonda teslim	Ocakta teslim	Teslim müddeti	bedeli	Muvakkat teminat	mikta-rı
Vezirhan	217+000	138	134	6	5520	4000	414
Bozüyük	258+000	147	143	9	22050	15000	1654
Polatlı	479+000	138	134	6	6900	5000	517,5

Sıhhat ve içtimai Muavenet Vekâleti iskân Umum Müdürlüğünden

1 — Orta Anadolu vilâyetlerine yerleştirilen göçmenler için fennî şartnamesi dahilinde (5000) adet pulluk imali eksiltmeye konulmuştur.

Bu pulluklara ait fennî ve idarî şartnameler Ankarada İskân Umum Müdürlüğünde ve İstanbulda İskân Müdürlüğünde mevcut olup talipler resmî tatil günleri hariç olmak üzere hergün saat dokuzdan on yediye kadar bu şartnameleri alabilirler.

2 — Pazarlıkla ihalenin 10/11/936 salı günü saat 15 buçukta Sıhhat Vekâletinde hususî komisyonda yapılacağı. (2625)

KİNOPRİN kaşeleri HER YERDE 7½ KURUŞ
BAŞ. DİŞ. ROMATİZMA AĞRILARİLE. GRİP VE NEZLEYE KARŞI BİRİCİK İLAÇTIR

Bursada Çelik Palas Otel ve Banyoları
Üç aylık kış mevsimi için fiyatlarında büyük tenzilât yapıldığını sayın müşterilerine bildirir.

KANZUK
Öksürük Şurubu

En muannit öksürüklerle bronşit, astım ve boğmaca öksürüğünün kat'i ilâcıdır. Göğüsleri zayıf olanlara vikaye edici tesiri şayanı dikkattir.
Bütün eczanelerde vardır?
INGILIZ KANZUK ECZANESİ
Beyoğlu, İstanbul

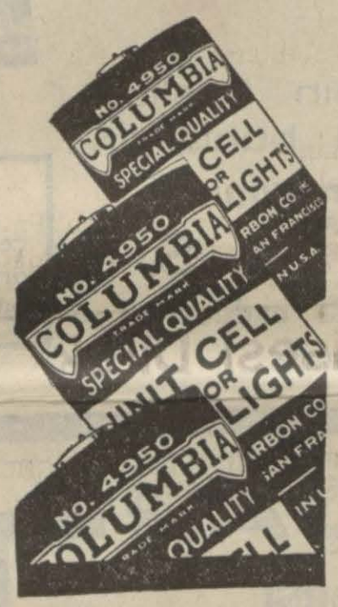

DAHA KUVVETLİ FAZLA DAYANIRLAR

COLUMBIA
ELEKTRİK PİLLERİ
VE
BATARYALARI
HER YERDE SATILIR
AMERİKAN MAMULÂTIDIR

istanbul Gayrimübadiller Komisyonundan:

D. No.	Semti ve mahallesi	Sokağı	Emlâk No.	Cinsi ve hissesi	Hisseye göre muhammen K.
489	Büyükada Karanfil	Hacı Kalfa	E. 7 Mü. Ada 210, Parsel 3	597 Metre arsa	600 açık arttırma
3178	Kuzguncuk	E. Çiflik Y. Koncabaş	E. 4	28,50 Metre arsa	50 „
3255	Usküdar Pazarbaşı	Miroğlu	E. 73, Y. 93	139,50 „ „	120 „
3312	Sarıyer Yenimahalle	E. Ikinci Y. Ocak ağası	E. 3 Mü. Y. 5	143,50 „ „	230 „
3320	Çengelköy	Çeşme	11	115 Metre „	120 „
3564/1	Kadıköy Osmanağa	E. Yoğurthane Y. Mühürdar Fuat	61 Harita 20	118,50 Metre arsanın 4/6 his.	320 „
3564/2	„	„ „	63 Harita 19	118,25 Metre arsanın 4/6 his.	320 „
4036	Çengelköy	Kuleli caddesi	E. 35 Y. 84/1 - 84/2 - 84/3	Kâgir deponun 1,5/4 his.	3800 Kapalı zarf
4569	Kuzguncuk	E. Çiflik Y. Koncabaş	E. 9 Mahallen 7	86 Metre arsa	100 Açık arttırma
4763	Şişli	E. Kâğıthane Y. Hürriyeti Ebediye cad., Tramvay istasyonu	99-101-103	1463 Metre arsanın 9/120 his.	900 „
4943	Samatya İmrahor	İmrahor cad.	E. 124 Y. 138	125 Metre arsanın 18/21 his.	1180 Kapalı zarf
5627	Çengelköy	Kuleli cad.	E. 16-18 Y. 65/1	Rıhtımlı arsanın 2/8 his.	100 Açık arttırma
6305	Beyoğlu Hüseyinağa	Ziba	E. 40 Mü. Y. 56	40 Metre arsa	320 „
6334	Yeşilköy Umraniye	E. Bostan Y. Kalaycı	E. 106 Mü.	107 „ „	220 „
6414	Edirnekapı Çakırağa	E. Kilise ve Yanaki Y. Kasım Ef. ve Ulubatlı ve Usul	E. 7-29 Y. 7	207 „ „	210 „
7879	Kuzguncuk	E. İstrati kalfa Y. Tomruk ağası	E. 45	46 „ „	50

Yukarıda evsafı yazılı gayri menkuller on gün müddetle satışa çıkarılmıştır. Ihaleleri 23 - 11 - 936 tarihine düşen pazartesi günü saat 14 tedir. Satış münhasıran gayri mübadil bonosiyledir.

İstanbul üçüncü icra memurluğundan: Tamamına 1097 lira kıymet takdir edilen Beşiktaşta Ihlamurda Bülbül sokağında 47 numara ile murakkam hanenin 7 - 8 hissesi açık arttırmaya vaz'edilmiştir. Arttırma peşindir. Arttırmaya iştirak edecek müşterilerin kıymeti muhammenenin yüzde 7,5 nisbetinde pey akçesi veya millî bir bankanın teminat mektubunu hâmil olmaları icap eder. Müterakim vergi ,tanzifat tenviriye ve vakıf borçları borçluya aittir. Arttırma şartnamesi 13 - 11 - 936 tarihine müsadif cuma günü dairede mahalli mahsusuna talik edilecektir. Birinci arttırma 8 - 12 - 936 tarihine müsadif salı günü dairemizde saat 14 ten 16 ya kadar icra edilecektir. Birinci arttırmada bedel, kıymeti muhammenenin yüzde 75 ini bulduğu takdirde üstte bırakılır. Aksi takdirde son arttırmanın teahhüdü baki kalmak üzere arttırma on beş gün daha temdit edilerek 28 - 12 - 936 tarihine müsadif pazartesi günü saat 14 ten 16 ya kada dairede yapılacak ikinci arttırma neticesinde en çok arttıranın üstünde bırakılacaktır. Hakları tapu sicillerile sabit olmayan ipotekli alacaklarla diğer alâkadaranın ve irtifak hakkı sahiplerinin bu haklarını ve hususiyle faiz ve masarife dair olan iddialarını ilân tarihinden itibaren 20 gün zarfında evrakı müsbitelerile birlikte dairemize bildirmeleri lâzımdır. Aksi takdirde hakları tapu sicilleriyle sabit olmayanlar satış bedelinin paylaşmasından hariç kalırlar. Daha fazla malûmat almak isteyenlerin 935-1671 numaralı dosyada mevcut evrak ve mahallen haciz ve takdiri kıymet raporunu görüp anlayacakları ilân olunur.

İstanbul Asliye İkinci Ticaret mahkemesinden: Ermis Kartal Konserve Şirketiyle Galatada Senpiyer hanında 10 No. da mukim Vasil Kontis arasındaki davanın cereyan eden muhakemesi sırasında:

Müddaaleyh Vasil Kontesin ikametgâhının meçhuliyetine binaen vâki ilânen tebliğat üzerine mahkemede isbatı vücut etmediğinden gıyap kararı ittihaz ve ilânen tebliğine ve muhakemenin de 23 Kânunuevvel 936 çarşamba saat 13,30 a bırakılmasına karar verilmiş olmakla keyfiyet tebliğ makamına kaim olmak üzere ilân olunur. (27239)

İstanbul Yedinci Icra Memurluğundan:

Vasil Karamitrosun Nikola Papazoğlu namı diğer Karakoçoğlu zimmetindeki alacağından dolayı tahtı hacze alınan Beşiktaşta, Köyiçi mahallesinde, İmamzade ve Meydan sokağında eski 15, 52, 52 mükerrer, yeni 15, 10, 8 numaralarla mürakkam tahtında dükkânı müştemil kârgir iki bab hanenin nısıf hissesi. Tamamının sahası (79) metro mürabbaıdır. 8 numaralı dükkân, zemini tahta olup bodrum katı vardır. Camekân ve demir kepenkleri vardır. 15 numaralı ev, methali ahşap camekânlı kapı ile girilir. Zemini renkli karasimen döşeli bir oda ve bir ufak oda, merdivenle çıkıldıkta bir sofa üstünde biri şehnişli diğeri ufak iki oda, bir abdesane, tekrar merdivenle çıkıldıkta camekânlı kapı ile girilir sofa üstünde balkonlu bir oda ve dolap ayrıca zemini çinko bir taras vardır. Üstü alafranga kiremitle örtülüdür .

Bodrum katında sahrınç ve kuyu olup her ikisinin de tulumbası vardır. Zemini kırmızı çini döşemeli abdesane ve sabit ocak ve teferruatını havi mutfak mahalli odunluk ve kömürlük ve ayrıca sokağa çıkılır kapı vardır. Zemin katının pencereleri demir parmaklıklıdır .

10 numaralı hane, zemin ve birinci kat pencereleri demir parmaklıklıdır. Sokağa nazır şahniş ve balkonları vardır. Merdivenle çıkıldıkta ufak bir taşlık üzerinde iki oda bir abdesane ve birinci katta bir sofa üstünde bir oda vardır .

Bodrum katı diğer evin aynidir. Maa dükkân iki bap hanenin tamamına (4582) lira kıymet takdir edilmiştir. Tapu kaydına nazaran hududu: Bir tarafı Hacıhasan Paşanın akar hanesi ve bir tarafı Fariğin uhtesinde olan arsa ve tarafeyni tariki âm ile mahdut bulunan mezkûr gayrı menkulün nısıf hissesi açık arttırmaya vaz'edilmiştir. Arttırma peşindir. Arttırmaya iştirak edecek müşterilerin kıymeti muhammenenin yüzde 7,5 nisbetinde pey akçesi veya millî bir bankanın teminat mektubunu hâmil olmaları icap eder. Müterakim vergi, tanzifat, tenviriye ve vakıf borçları borçluya aittir. Arttırma şartnamesi 30 - 11 - 936 taihine müsadif pazartesi günü dairede mahalli mahsusuna talik edilecektir. Birinci arttırması 21 - 12 - 936 tarihine müsadif pazartesi günü dairemizde saat 14den 16 ya kadar icra edilecek birinci arttırmada bedel kıymeti muhammenenin yüzde 75 ini bulduğu takdirde üstte bırakılır. Aksi takdirde son arttırmanın taahhüdü baki kalmak üzere arttırma on beş gün daha temdit edilerek 5 - 1 - 937 tarihine müsadif salı günü saat 14 ten 16 ya kadar dairede yapılacak ikinci arttırma neticesinde en çok arttıranın üstünde bırakılacaktır . 2004 numaralı icra ve iflâs kanununun 126 mcı maddesine tevfikan hakları tapu sicilleriyle sabit olmayan ipotekli alacaklarla diğer alâkadaranın ve irtifak hakkı sahiplerinin bu haklarını ve hususiyle faiz ve mesarife dair olan iddialarını ilân tarihinden itibaren (20) gün zarfında evrakı müsbiteleriyle birlikte dairemize bildirmeleri lâzımdır. Aksi takdirde hakları tapu sicilleriyle sabit olmayanlar satış bedelinin paylaşmasından hariç kalırlar. Müterakim vergi, tenviriye ve tanzifiyeden ibaret olan belediye rüsumu ve vakıf icaresi bedeli müzayededen tenzil olunur. Yirmi senelik vakıf icaresi taviz bedeli müşteriye aittir. Daha fazla malûmat almak isteyenlerin 935 - 2793 numaralı dosyada mevcut evrak ve mahallen haciz ve takdiri kıymet raporunu görüp anlayacakları ilân olunur. (27241)

Motorlu vasıtalar
Adnan Halet Taşpınar
Otomobil kullananlara ve şoförlere, motör işlerinde çalışanlara lâzım bir kitaptır. Kitapçılardan arayınız.
Tevzi yerleri: Istanbul Kanaat ve Ikbal, Beyoğlu Haşet Kitabevi.

1937 MODELİ RCA

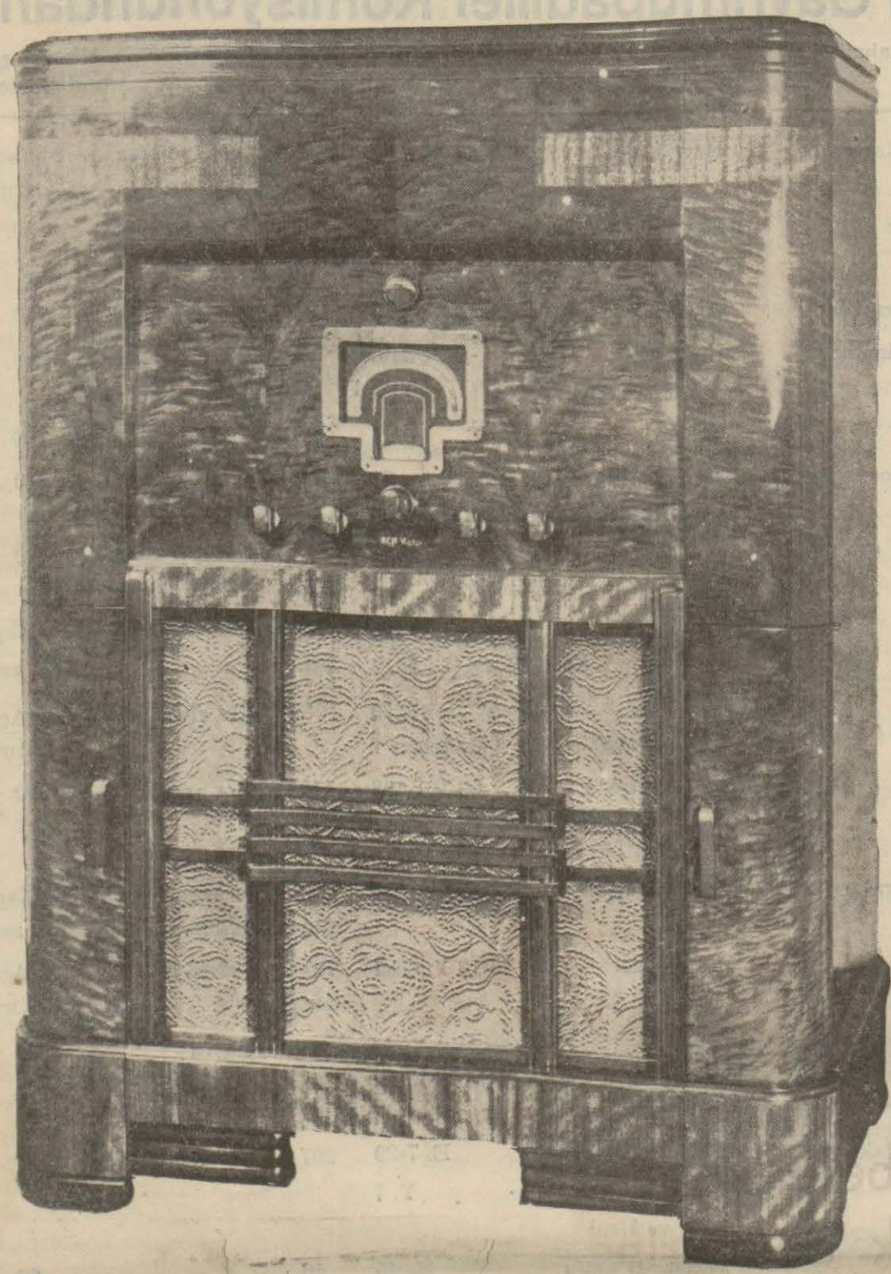

Radyolarını dinlemelisiniz. Şimdiye kadar hiç bir radyo sesin randımanını bu derece sadakatle meydana koymamıştır.

Çelik lâmbalar
Elektrik göz.
Elektrik dimağ

R. C. A

Radyolarının başlıca hususiyetleri bunlardır.

Gelip dinleyiniz.

O. T. T. A. Ş.

Beyoğ'u İstiklâl caddesi Tokatliyan karşısında

Çelik kollu bir boksör hasmını nasıl kolay yenerse çelik lâmbalı R. C. A. radyosu da parazitleri öylece ortadan kaldırır. Herkesin dilinde dolasan R. C. A işte böyle bir radyodur.

Yaşadığımız ekonomi devrinde size pahalıya mal edilmek istenen nasihatleri şüpheli görünüz.
Her nerede ve her hangi bir saatte Krem Pertev'i kullanabilirsiniz. Yarım saat zarfında o tesirini göstermiştir, bile.
Krem Pertev'in yarım asırlık şöhreti asılsız değil dir. Yüz binlerce kişiden Krem Pertev hakkında samimî kanaatlerini sorabilirsiniz.

ADEMİ İKTİDAR

ve BELGEVŞEKLİGİNE KARŞI

HORMOBİN

Tabletleri Her eczanede arayınız. (Posta kutusu 1255 Hormobin)

OSMANLI BANKASI

31 Temmuz 1936 Tarihindeki Vaziyet

AKTİF

	İsterlin	Ş.	P.
Hisse senetlerinin ödenmesi istenmemiş olan kısmı	5.000.000	—	—
Kasada ve Bankalarda bulunan paralar	5.126.281	11	3
Kısa vadeli avanslar ve röporlar	913.583	17	1
Tahsil olunacak senetler	4.477.256	16	3
Cüzdanda bulunan kıymetler	2.635.836	7	1
Borçlu cari hesaplar	6.446.347	—	10
Rehin mukabilinde avanslar	1.956.884	15	7
Kabul yolile borçlular	379.915	5	7
Gayri menkul mallar ve mobilya	609.562	1	5
Müteferrik	49.457	13	2
	27.595.125	8	3

PASİF

	İsterlin	Ş.	P.
Sermaye	10.000.000	—	—
Statü mucibince ayrılan ihtiyat akçesi	1.250.000	—	—
Tedavülde bulunan banknotlar	322.772	1	2
Görüldüğünde ödeneck senetler ve vadeli senetler	274.827	18	11
Alacaklı cari hesaplar	14.017.302	16	3
Vadeli bonolar ve cari hesaplar	1.128.137	—	11
Kabuller	379.915	5	7
Müteferrik	222.170	5	5
	27.595.125	8	3

Kuyuda muvafık olduğu tasdik olunur
Mes'ul Murahhas
ve
Umumî Muhasebe Şefi
G. DELLA SUDDA

Türkiye Umum Müdürü
PH. GARELLI

İstanbul Asliye İkinci Ticaret mahkemesinden. Memaliki Şarkiye Fransız Bankası tarafından İstanbul Liman hanında Hacı Mes'ut mahdumları Mehmet ve şürekâsı şirketi ve Kefeli zade Mehmet ve Büyük Kınacıyan han 30 No. da Hacı Tahir zade Rahmi mahdumları aleyhine 21558.6 liranın faiz ve masarifi muhakeme ve ücreti vekâletle tahsiline müteda-ir ikame eylediği ref'i itiraz ve iflâs davasının cari muhakemesinde müddeaaleyhlerden Tahir zade mahdumlarına ilânen tebliğat icrasına karar verilmiş olduğundan muhakemenin 23 - 12 - 936 saat 14 te muhakemede hazır bulunması lüzumuna tebliğ makamına kaim olmak üzere ilân olunur. (27244)

BİR ATEŞ Damlası Gibi!...

VENÜS RUJU

kullanan dudaklardan çıkan her kelime bir ateş damlası gibi yakıcı olur. Renklerin dudaklara en çok uyan ve yaraşanı yalnız VENÜS rujunda bulunur.

Kullananların hayret ve takdirini kazanan eşsiz VENÜS rujunu muhakkak tecrübe ediniz.

Borsa ve Osmanlı Bankası Komiserliğinden:

"Beykoz Deri ve Kundura Fabrikası Türk Anonim Şirketi,, tarafından çıkarılmış olan bedelleri tamamen ödenmiş ve her biri 1000 lira kıymeti haiz nama muharrer 3500 hisse senedi 9/11/936 tarihinden itibaren Borsa kotuna kabul edilmiştir. "2842,,

Satılık Bina

Kızılay Cemiyetinden:

Çağaloğlunda İstanbul Sıhhat ve İçtimaî Muavenet Direktörlüğü karşısında Kızılay Mümessilliğinin bulunduğu bina satılıktır. Müracaat mahalli Yeni Postane civarında Kızılay hanında (eski Aksaraylılar hanı) depo direktörlüğüdür.

Sahibi: Ahmet Emin YALMAN — Umumî Neşriyatı İdare Eden: S. SALIM
Gazetecilik ve Neşriyat Türk Limited Şirketi. Basıldığı yer: TAN matbaası

Baylar
Teksayt ve Teksayt Ekstra sizi hö tehlikeden koruyor. 1, 3, 6 ve 12 l ambalajlarda eczanelerde bulunur.