27 TEMMUZ CUMARTESİ 1935

TAN

YARIN 16 SAYFA

SAYI: 96 — 3399
On Birinci YIL
SAHİB ve BAŞMUHARRİRİ
Mahmut SOYDAN

SAYISI 5 KURUŞ — İSTANBUL — TELEFON { Müdür: 24318. Yazı işleri: 24319. İdare ve Matbaa: 24310.

BUGÜN

2 incide : Peyami Safa'nın fıkrası : "Talim ve terbiyeye dair bir haber". Orhan Selim'in fıkrası : "Beni dostlarımdan kurtarın!" — Siz ne dersiniz? — Şehir haberleri.
3 üncüde : Ankara telgrafları — Dr. Rusçuklu Hakkı'nın yazısı : "Sağlık, Esenlik" — Felek'in fıkrası : "Gene kemikler".
4 üncüde : Aziz Hüdai Akdemir'in tefrikası : "Bizde casusluk" — Sağlık öğüdleri — Sevişmeler, evlenmeler.
5 incide : Son haberler — Meşhur kadın casus : "Matmazel Doktor".
6 ıncıda : Memlekette TAN — Koca mı, evlâd mı?
7 incide : Spor — Tarihte büyük aşklar.
8 incide : Dünya gazetelerine göre hâdiseler.
9 uncuda : Kazan Hanlığının son günleri — Faydalı bilgiler — Ekonomi.
10 uncuda : Hikâye.

Savaşı kanunîleştirmek

İtalya - Habeş davası nihayet tekrar Uluslar Dernegine gidecek. Filhakika Dernek Konseyinin mayısta verdiği karar ile bundan kaçınmanın imkânı yoktu. Konsey geçen mayıs sonlarında Italya - Habeş davasını tetkika başladıktan sonra şöyle bir karar vermişti: Iki devlet arasındaki anlaşamamazlık, ikisi Italya'yı, ikisi de Habeşistan'ı temsil eden dört delegeye bırakılacak. Bunlar aralarında anlaşamadıkları takdirde Konsey, 25 Temmuzda toplanarak heyete beşinci bir hakem katacak, anlaştıkları takdirde de içtimaını 25 Ağustosta yaparak verilen kararı tasdik edecekti.

Gerçi Derneğin mayıs kararından sonra durum hayli değişti. Italya - Habeş davası o zaman, bir sınır çarpışması etrafındaki mes'uliyetlerin tayini ve tesbiti meselesi idi. Aradan geçen iki ay içinde Italya, Habeşistan hakkında beslediği emelleri açığa kurumundan daha aşağı bir şartla anlaşmak imkânı olmadığını ilân etti. Bu vaziyette Ualual kuyuları etrafındaki çarpışmada Italya'nın mı, Habeşistan'ın mı haksız olduğu meselesi önemini kaybetmiştir.

Bununla beraber, Uluslar Derneğinin toplanması hem geçen mayısta verilen karar, hem de Habeşistan'ın Dernek yasasına dayanarak yaptığı yeni bir şikâyet dolayısile zaruret halini almıştır. Dernek Konseyi, temmuzun sonuncu haftası içinde Cenevre'de toplanarak Italya - Habeş davasının yalnız sınır çarpışmalarına ait safhasını değil, her tarafını tetkik edecektir. Hemen şunu söyliyelim ki bu meselenin tetkik edilecek tarafı da kalmamıştır. Çünkü Italya, müstakil ve Uluslar Derneğinin üyesi olan bir devlet üzerinde himaye kurmak istiyor. Bu devlet te erkinliğini korumak için savaş yapmak kararında olduğunu acuna ilân etmiştir. Bu vaziyette ya Uluslar Derneği, Italya'yı mütecaviz addederek hakkında on altıncı maddenin tayin ettiği sanksiyonları tatbik eder, yahut ta bunların tatbiki için lâzımgelen ittifakı âra temin edilemediği için her iki tarafı da menfaatlerini bildikleri gibi korumak için özgür bırakır.

Galip bir i... al, Italya - Habeş davasının Cenevre'de ikinci formül çerçevesi içinde muamele görmesidir. Çünkü hakikaten Uluslar Derneği Konseyinde Italya'ya karşı ittifakı âra temin etmek mümkün değildir. Konsey on dört devlet azasından terekküp ediyor. Japonya ve Almanya Derneği terkettiklerinden, Italya da davaya taraftar olan devletlerden biri olduğu için rey veremiyeceğinden Konseyde on bir üye kalıyor. Italyanın bariz bir haksızlığı karşısında bile bu on bir üyeyi Italya'ya karşı toplamak çok zor bir meseledir.

İttifakı âra temin edilemeyince ne olacak? Dernek yasası emrilitir: Ittifakı âra meydana gelmediği takdirde her iki taraf ta kendi menfaatlerini bildikleri gibi korumak için serbest kalıyorlar. Yani Uluslar Derneği savaşı kanunileştiriyor demektir.

Ancak kanunileşen bir savaşın mutlaka başlaması lâzımgelmez. Belki Habeşistan Uluslar Derneğinden ve her türlü yardımdan ümidini kesince Italya ile anlaşmak yoluna gelir. Belki Mussolini, ikinci bir defa düşündükten sonra Italya'yı Afrika çöllerinde bir maceraya sürüklemenin akibetinden çekinir ve Habeşistan ile bir anlaşma zemini arar. Fakat bunlar son ümitlerdir. Habeş - Italyan davasının aldığı ve hergün de hız alarak

[Arkası 3 üncüde]

A. Şükrü ESMER

HABEŞİSTANA DOGRU

italya 3000 nefer 200 zabit yolladı

İmparator Diyor ki: "SAVAŞ OLURSA ASKERLERİMİN AKİBETİNE ORTAK OLACAĞIM,,

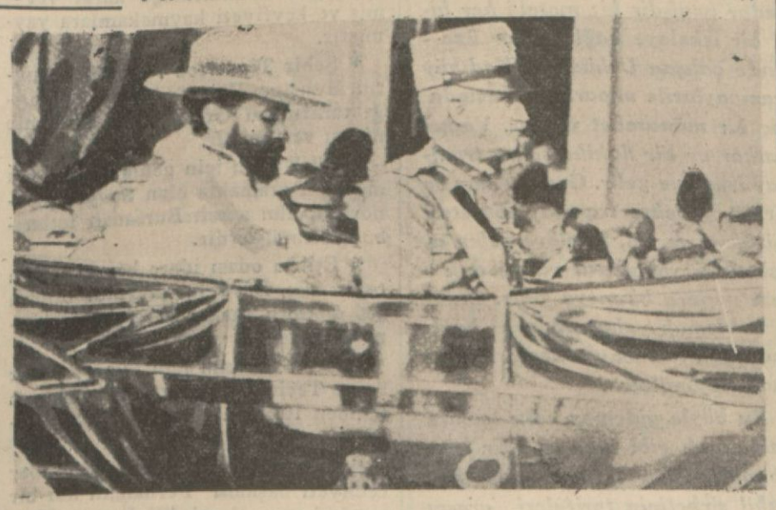

Bir vakitler Habeş imparatoru İtalyan kralı Emanuel tarafından böyle karşılanmıştı.

Paris, 26 A.A. — Habeş imparatoru, Paris Soir gazetesinin özel aytarına aşağıdaki diyevi vermiştir:

"— Uluslar sosyetesinin kararına güvenim vardır. Hele Fransa ve İngiltere haklı taraftan, yani bizim tarafımızdan olursa.. Fakat İtalyadan yana toprakça veya ekonomik hiçbir imtiyaz mümkün değildir. Eğer harp başlarsa ordumun ilk neferine ve askerlerimin akibetine ortak olacağım.,,

[Arkası 10 uncuda]

Hududa Kadar Gideceğiz!

Ali Çetinkaya Prensibimizin Ana Hatlarını Anlatıyor

Büyük Gediz köprüsü de açılıyor

İzmir, 26 (Hususî muhabirimiz bildiriyor) — Bayındırlık Bakanı Ali Çetinkaya bu sabah saat altıda, yanındakilerle birlikte otokarla Aydın demiryolunu tetkike çıktı. Alsancak durağına kadar teşyi edildi.

Torbalıya, Tireye ve Ödemişe uğrayarak Bozdağ yaylasına çıktı. Saracoğlu ve Refik İnce tarafından karşılandı. Bozdağda biraz istirahat edildikten ve çay içildikten sonra, Gölcük yaylasına inildi. Saraçoğlu burada göl kenarında bir öğle ziyafeti verdi.

Bundan sonra Selçuğa gidilerek, kurutulmakta olan Cellât gölünün kurutma ve Menderes yatağının temizlenme işleri ve plânları inceden inceye gözden geçirildi.

Ali Çetinkayanın görden geçirme seyahati dört gün sürecektir. Dönüşte de burada üç gün kalacak ve bu arada inşası bitirilmiş olan büyük beton Gediz köprüsünü açacaktır. Bayındırlık Bakanı yollarda sevgi ve bağlılıkla karşılanmaktadır.— *Abidin*

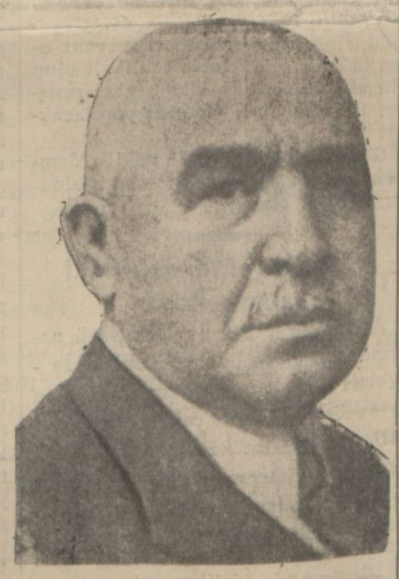

Bayındırlık Bakanı Ali Çetinkaya

Çetinkayanın yeni diyevi

İzmir, 26 A.A. — Bayındırlık Bakanı Ali Çetinkaya dün de türlü bayındırlık işlerini incelemiştir. Yanında bulunanlara Halkalıpınar bataklığının kurutulması, Karşıyaka çocuk yuvasını ve sağırlar kurumlarını, yangın yerlerindeki yeni inşaatı ve panayırı gezmiş, telefon sosyetesinde bir saat kadar çalışmıştır.

[Arkası 3 üncüde]

İnönü Trabzonda

İsmet İnönü, Erzurumda Kars kapısında ordu erkânı tarafından karşılanıyor

[Hususî muhabirimizin resimlerinden]

Trabzon, 26 A.A. — Hopa'dan hareket eden Başbakan İsmet İnönü Rize'ye çıkarak bir müddet çalışmış ve 25 temmuz akşamı Trabzon'a varmıştır.

CELÂL BAYAR MOSKOVADA

Kültür Bakanlığında Yeni Değişiklikler

Talim ve terbiye heyeti üyelerinden bazıları değiştirildi

Kültür direktörü Mehmet Eminin Ankaraya çağrıldığını dün yazmış ve Kültür Bakanlığı teşkilâtında bazı değişiklikler olduğunu haber vermiştik. Mehmet Eminin esasen vekil olarak bulunduğu kültür direktörlüğünden alınarak başka bir vazifeye tayini takarrur etmiştir. Boşalan kültür direktörlüğüne de genel müfettişlerden Salih Zekinin getirileceği kuvvetle söylenmektedir.

Bundan başka yüksek okul öğretmenleri arasında da bazı önemli değişikliklerden bahsedilmektedir. Bu cümleden olarak Çapa kız öğretmen okulu edebiyat muallimi Tevfiğin

Talim ve Terbiye Başkanı İhsan

terfian İstanbul kültür direktörlüğüne getirileceği ayrıca şayidir.

Diğer taraftan Kültür Bakanlığı teşkilâtında esaslı ve önemli değişiklikler olmaktadır.İlk partide talim ve terbiye üyeleri arasında bir çok değişiklikler olduğu gibi, genel tedrisat müdürleri arasında da bazı tayinler mevzuu bahistir. Bu meyanda Ankara Gazi Terbiye enstitüsü direktörü İsmail Hakkı, şimdiki vazifesinden alınarak ilk tedrisat genel müdürlüğüne tayin edilmiştir. İlk partide yapılan değişikliklerden şimdilik bu kadarı haber alınmıştır. Alâkadarlar bakanlık teşkilâtında esaslı ıslahat yapılması kararlaştırılmış olduğunu ileri sürerek,bakanlık teşkilâtında daha bir çok değişiklikler olacağını söylemektedirler. Bu ıslahat en kısa zamanda sonuçlandırılacak ve bundan sonra, maddelerinin yılda bir kaç defa tadilât gördüğünden şikâyet edilen lise ve orta okul imtihan talimatnamesi ele alınacak, bu arada müfredat programları üzerinde incelemeler yapılacağı gibi, talebenin iyi anlama ve öğrenmesile yakından alâkadar olan tedris usulleri de esas-

[Arkası 3 üncüde]

İç Bakan Ankaradan hareket etti

Ankara, 26 (Hususî muhabirimiz bildiriyor) — İç Bakanı Şükrü Kaya hareket etti.

İzmit, 26 (Hususî muhabirimiz bildiriyor) — İç Bakanın Ankaradan hareket ettiği haber alınmıştır. Geçerken buraya da uğrayacaktır.

Dün zelzele oldu

Ankara, 26 A.A. — Tarım Bakanlığı Meteoroloji enstitüsünden:

Bu sabah saat 4,25 te Balıkesirin 25 kilometre kuzeyinde Kesutta ve saat 4,55 te İstanbulda 10 saniye devam eden depremler duyulmuştur. Zarar yoktur.

●

Kandilli rasathanesinin verdiği malûmata göre, zelzelenin merkezi şehrimizden 80 kilometre mesafededir. Bu zelzeleden 5 dakika sonra ayni şiddette bir deprem daha hissedilmiştir.

Kondilis şimalî Yunanistana gitti

Atina, 26 (Özel) — General Kondilis dün akşam Şimalî Yunanistandaki garnizonları teftiş etmek üzere yola çıkmıştır. Kondilis sübaylara siyasal işler ile uğraşmıyarak süel ödevlerile meşgul olmalarını tavsiye edecektir.

Ekonomi Bakanı Kalinin ve G. Voroşilofla Görüştü

Uzun süren görüşmelerde elçimiz de bulundu

Moskova elçiliğimizde bir resmi kabul yapıldı

Moskova, 26 A.A. — Türk Ekonomik heyeti başında Celâl Bayar olduğu halde Noguinsk'deki elektrik fabrikasının radyo merkezini gezmiştir. Dün gece ağır endüstri komiserliği, Türk heyeti şerefine bir kabul resmi yapmış ve bunda Türkiye büyük elçisi Zekâi Apaydın ile bütün heyet ve elçilik ileri gelenleri, ağır endüstri komiseri, dış Bakanlığı ile ağır endüstri ileri gelenleri hazır bulunmuşlardır.

23 temmuzda Celâl Bayar berabe - rinde Zekâi Apaydın, Krestinski olduğu halde Kalinine tarafından kabul edilmiştir. Görüşme, oldukça uzun sürmüştür. Türk Ekonomi Bakanı ile büyük elçisi ayni günde Voroşilof tarafından da kabul edilerek uzun uzadıya

Celâl Bayar ve Kalinin

görüşmüşlerdir. 23 temmuz akşamı Türkiye elçiliğinde bir şölen verilmiş ve bunu bir kabul resmi takip etmiştir. Bunda ağır endüstri komiseri Kosengoltz Krestinski ile dış ve ağır endüstri ve dış tecim komiserlikleri ileri gelenleri hazır bulunmuşlardır.

HUSSUI

Ankarada Büyük Bir Tarih Arşiv Binası Yaptırılacak

Atatürkün direktiflerine göre geniş bir araştırma projesi hazırlandı

[Hususi muhabirimiz bildiriyor]

Ankara, 26 Kültür Bakanlığı, büyük Önder Atatürkten aldığı direktif üzerine, Türk tarihi araştırma kurumuna program olarak vermeği kabul ettiği esasları gösteren bir önproje hazırlamıştır.

Türk tarihi araştırma kurumunun yeni faaliyeti hakkında Atatürkün görüp kabul ettiği bu önprojeye göre, bütün devlet ve ulusu kurumları, Türk tarihi araştırma kurumuna filî, pozitif yardımda bulunacak ve bu yardım ulusal ve kutsal bir ödev olarak tanınacaktır.

Yurdda mevcut tarihsel belgeleri bir araya toplayıp düzenlemek, sınıflamak ve incelemek için ihtiyacı önliyecek büyüklükte Ankarada bir arşiv binası yaptırılacaktır.

Önprojede sayılan işlerin kaç yılda başarılacağı ve her yıla nekadar iş düşeceği hazırlanacak projelerde gösterilecektir.

Şeyh Saidi Kürdî Ve 20 Arkadaşı Muhakeme Edilecek

Eskişehir, 26 — İrtica teşebbüsü suçu ile Aydın ve Milâsta yakalanan 110 kişi hakkındaki tahkikat bitirilmiştir. Başta Saidî Kürdî olmak üzere bunlardan 20 sinin muhakemeleri lüzumuna karar verilmiştir. Suçluların duruşmalarına yakında başlanacaktır. — *Faruk Şükrü*

OTOMOBİL VE ARABA MEZBAHASI

Maslak yolunda gene bir kaza oldu!

Kazayı yapan otomobil, ezilen hayvan, yaralanan arabacı

Evvelki gece sabaha karşı Maslak yolunda yine bir otomobil kazası olmuştur. Aldığımız malûmata göre, kazanın tafsilâtı şudur:

Ahmet oğlu Mehmet isminde bir sucu, su arabasile beraber Kanlıkavaktan Zincirlikuyuya gelmiş, asfaltan yolun karşısındaki patikaya geçmek istemiştir. Şişli istikametinden süratle gelen bir otomobil, tam yolun ağzında araba ile karşılaşmış ve çarpışmıştır. Bu çarpışma sonunda ara-

[Arkası 3 üncüde]

DÜŞÜNDÜKÇE

TALİM VE TERBİYEYE DAİR BİR HABER

Kültür Bakanlığının talim ve terbiye heyetini yeniden teşkil etmeğe karar verdiğini öğreniyoruz. Hattâ bir habere göre heyetin başkanı İhsan ve diğer bir zattan maada bütün üyeler değiştirilecektir.

Bu sütunda Kültür işlerimizle talim ve terbiye grubu hakkında evvelce yazdıklarımı hatırlıyanlar, yeni Kültür Bakanının kararına aşırı sevinenler arasında benim de bulunmamı tabiî görürler. O derecede ki, verilen haber doğru çıkarsa, büyük Türk devriminin başlangıcındanberi kültür işlerimizin kökünden düzeltilmesine ilk defa bugün teşebbüs edildiğine inananların ümidi ve neşesi içinde olacağım.

"İnkılâp,, veya "devrim,, gibi, parçalardan ziyade küllün mânasını ifade eden tabirleri ulu orta her yerde kullanmayı hoş görenlerden olsaydım, bu kararın Türk kültüründe ilk büyük devrim olduğunu kaydetmekten çekinmezdim.

Şimdilik haberin tahakkukunu bekliyerek en kuvvetli sevinçlerimden ve şükranlarımdan birini duymaya hazırlanıyorum.

Peyami SAFA

P. S. — Saltanat ve mutlakıyet rejiminin en bellibaşlı putlarından biri hakkında yakın tarihin verdiği hükümleri tekrar ettiğim için Ercüment Ekrem beni dava etmiş. Hakikatte beni değil, tarihi dava etmiş demektir. — *P. S.*

Şerefiye resimleri

İstimlâk sebebile bir sokağın yüzü artmak veya buradaki yolları genişletmekle kıymeti artan yerlerin, eski kıymeti ile yeni kıymeti arasındaki farkın üçte biri belediyenin şerefiye resmi olarak, bir defaya mahsus olmak üzere beş senede ödenmesi lâzım gelmektedir. Fakat, feragğ ilmuhaberlerinin belediyeden geçmesi hakkındaki mecburiyetin kalkması üzerine bu şerefiye resmini tahsil etmek güçleşmiştir. Bunun üzerine belediye, istimlâk kanununun önemli bir maddesine dayanarak şubelere bir yayım yapmıştır. Bu yayıma göre. belediye şubeleri mıntakaları dahilinde şerefiye resminden ne kadar borçlu varsa bunların isimlerini ve borç miktarlarını tesbit edip bir cetvel hazırlıyacaklar ve duruşma yapılamadan hüküm alarak tapu sicillerine bunları acele olarak kaydedeceklerdir.

Tecimsel büro işleri

Tecimsel büro işlerine muvakkat bir zaman için Türkofisin bakması kararlaştırılmıştır. Tecim işlerine bakmak üzere ilbaylık yeni bir şekil aramaktadır.

Fransız ve İngiliz seyyahları geldiler

Dün Theophile Gautier vapurile şehrimize 60 kadar Fransız İngiliz seyyahı gelmiştir. Ayni vapurla Surye ve Filistinden yazı geçirmek üzere bir miktar seyyah daha gelmiştir.

Bugün de Patria vapurile şehrimize 70 kadar Fransız gezgini gelecektir.

ŞEHİRDE OLUP BİTENLER

Gayri mübadiller Dün toplandılar

Gayri mübadiller cemiyeti yeni idare heyeti toplanarak içlerinden Celâl Galibi başkanlığa, Arifi asbaşkanlığa, Şahabı genel sekreterliğe, Raufu da muhasip ve veznedarlığa seçmişlerdir. İdare heyeti gayri mübadillerin haklarını korumak için hükûmet nezdinde yeni teşebbüslerde bulunmak üzere eski idare heyetinin bu hususta neler yaptığını tetkik etmektedir.

Gayri mübadil bonoları 17 kuruştan yukarıya çıkamamaktadır. Açık arttırma ile satılığa çıkarılan mallar da üzerlerine fazla kıymet konulduğundan dolayı pek az müşteri bulmaktadır. Bunu nazarı dikkate alan gayri mübadiller komisyonu satılığa çıkarılacak kaçak malların kıymetlerini bir miktar daha indirmeğe karar vermiştir. Satılığa çıkarılacak mallara şimdiye kadar mevcut kıymetlerinin bir misli zammedilmekte idi. Bademe bu zam yapılmıyacaktır.

Bununla beraber bu tedbir bonoların kıymetlenmesi için kâfi bir tedbir değildir. Bonoların kıymetini arttırmak için gayri mübadilleri biraz daha terfi etmek ve bunları ellerindeki bonoları satmak mecburiyetinden kurtarmak lâzımdır.

Bonoların ileride çıkması muhakkak olduğu söyleniyor. Fakat gayri mübadiller bonolarını satmakta olduklarından, ilerde bunların kıymetlerinin yükselmesinden gayri mübadillerden ziyade bunları toplamış olanlar istifade edecektir.

Yeni idare heyeti Ankarada yapılacak teşebbüsler hakkında yakında bir karar verecektir.

At koşuları başlıyor

İlbaylık Baytar direktörlüğü tarafından her yıl tertip edilen at koşularının birincisi yarın Veliefendi koşu yerinde yapılacaktır. Yarınki yarış, beş koşudur.

Birinci koşuya 7, ikinciye 6, üçüncüye 10, dördüncüye 4, beşinciye 10 olmak üzere 37 hayvan yazılmıştır.

At meraklılarından Ahmet tarafından Avrupadan getirilen ve şimdiye kadar Avrupada bir çok yarışlara girmiş olan Eseks adındaki at ta bu yarışlara girecektir.

Emniyet direktörlüğü beşinci şube müdürlüğü

Emniyet direktörlüğü beşinci şube direktörlüğüne atanan Çerkes ilbayı Kâmuran yeni işine başlamıştır. Artvin kaymakamlığına atanan emniyet direktörlüğü muavini Hüsnü, Edirne Emniyet direktörü Demir, Mardin emniyet direktörü Nureddin yeni yerlerine gitmişlerdir. Diyarbekir Emniyet direktörlüğüne atanan kaçakçılık bürosu şeflerinden Mazhar da yakında gidecektir.

Belediye fidanlığında yetişen kaysi ve şeftaliler

Belediyenin Büyükderedeki meyva fidanlığında bu yıl nefis kaysı ve şeftaliler yetiştirilmiştir. Bu meyvalar, en iyi usullerle ve çürümesine meydan verilmiyecek tarzda ambalajlanmış, ilk defa müzayede ile satılmıştır.

Meyvacılığımızın inkişafı yolunda girişilen bu deneme, çok önemli bir sonuca varmıştır. Büyük bir itina ile yetiştirilen kaysı ve şeftalilerin kazandığı rağbet, çalışmanın iyi meyvasını ortaya koymuş olmaktadır.

Ne Dersiniz?

TARİFELER...

Hiç, Buğazda oturup Adaya gidip gelmek yahut Adalarda oturup Buğazda bir gezinti yapmak istediniz mi?.. Eğer denemediniz-se sakın sınamaya kalkmayın! Çünkü iskelelerde perişan olursunuz.

Istanbul gibi yapısı dağınık bir şehrin nakil vasıtaları kurumları biribirinden habersiz gibidirler. Adadan akşam Köprüye gelen vapur meselâ 7,40 da yanaşır. Halbuki Anadolu kıyısına giden şirketi Hayriye vapuru 7,35 de köprüden kalkar... Bunlar arasında hiç bir bağlılık bulamazsınız. Sanki bedduaya uğramş, biribirini kaybetmiş kardeşler gibi.

Zaten Istanbulda çalışan vapur ve şimendiferlerin tarifelerinde (tarife tekniği) denen yeni ve modern bilgiden hiç bir eser yoktur. Hele aralarında anlaşıp biribirlerine kolaylık göstermek duygu ve düşüncesi başlarının üstünden bile geçmez.

Bu beraberliği onlardan beklemek boştur. Hele biribirlerinin biletlerini tanımak, meselâ bir şirketi Hayriye kişesinden alınan biletle Adalara kadar seyahat edebilmek gibi şeyler hatırlarına gelmez, gelse de gülümserler. Çünkü böyle karışık şeylere - açıkça söyliyelim - akılları ermez. Bu yüzden kendileri zarar ederler. Haydi onu düşünmek bize düşmez. Lâkin halk ta sıkıntıya uğrar.

Bunu bir yana bırakalım da şu tarifeler arasındaki bağlılık işine dönelim. Şehrin seyrüseferini idare eden ofis bu işe el atarak mutlaka şirket, Akay ve Şark şimendiferlerini biribirlerine bağlıyacak tarifeler yapmalıdır. Bu olmazsa şehir dağınık bir halde kalır. Halk iskelelerde perişan olur. Vakit kaybeder. Işler aksar.

Bu perişanlık ve dağınıklık o kadar genişdir ki; meselâ her biri bir iskeleye bağlı hatlar üzerinde çalışan Usküdar - Kadıköy tramvaylarile vapurlar arasında hiç bir münasebet yoktur. Vapur kalkar ve bir dakika sonra tramvay iskeleye gelir. Gerek Akay ve şirket, gerekse tramvay sosyetesi düşünmezler ki, iskeleye gelen arabadaki yolcuların yüzde doksanı vapura binmeye gelir. Onları beklemek yahut vapura bağlı muayyen tramvay arabaları yapmak düşünülmez.

Bu böyle gidemez. Bu şehire celbetmek gibi lüks ve ağır işler yapmadan evvel, bizce şu bir kaç nakil şirketinin tarifeleri arasını bulup biribirine bağlamak ilk işimiz olmalıdır. Böylece halk normal olmıyan sebeplerle bir kaç sosyeteye bölünmüş nakil vasıtalarının ayrılığından zarar görmeden ve vakit kaybetmeden şehir içinde gidip gelebilirler. Biz böyle düşünüyoruz.

Siz ne dersiniz?

Yerli Mallar sergisi ve ecnebi gezginler

Yerli Mallar sergisine halkın gösterdiği rağbet günden güne artıyor. Dün akşama kadar sergiyi gezenlerin miktarı 163 bin kişiye varmıştır.

Bugün ve yarın tatil günleri olduğundan sergi komiserliği, sergide çok kalabalık olacağını düşünerek, sergi binası içinde yeniden inzibat tedbirleri almağa karar vermiştir. Halkın sergiye kolaylıkla gelebilmelerinin temini için şehrin muhtelif semtlerinden Galatasaraya gelmekte olan tramvay seferlerinin arttırılması istenmiştir.

Şehrimize gelen seyyahlar da dün sergiyi gezmişler, pek beğenmişler, ve bazı eşya satın almışlardır.

Dün görüştüğümüz bazı seyyahlar demişlerdir ki:

— Sergiyi gezerken çok zarif giyinmiş bir çok kadınlar gördük. Ve şıklıkları nazarı dikkatimizi celbetti. Sonra bu kadınların hep yerli malı giymiş olduklarını öğrenince hayretimiz bir kat daha arttı. Türk kadınları şıklıkta Avrupa kadınlarını geride bırakmış oluyorlar.

Tecim ve Zahire borsasında seçim

Tecim ve zahire borsası idare heyeti seçimi salı günü yapılacaktır. Seçime girebileceklerin isimleri liste halinde hazırlanmış, ilgililere bildirilmiştir. Seçime girecekler, 32 kişilik bir heyet ayıracaklardır. Bu heyet borsanın idare heyetini seçecektir. Tecim odası ayrıca iki üye atayacaktır.

Gümrük binası Denize mi kayıyor?

Dünkü akşam gazetelerinden biri, İstanbul gümrük binasını denize doğru kaymak tehlikesine maruz bulunduğunu yazıyordu. Yaptığımız tahkikata göre, bu haber, binadaki bazı çatlakların fen heyetince muayene edilmesi isteğinden çıkmıştır. Baş müdürlük, senelerdenberi mevcut olan bazı çatlaklıkların tehlikeli olup olmadığını tetkike lüzum göstermiştir. Bu muayene, yakında yapılacaktır.

Gümrük baş direktör vekili Memduh, meselenin bundan ibaret olduğunu teyit etmiştir.

Ayasofya Müzesindeki mozayıklar

Amerikanın Bizans Enstitüsü namına Ayasofya müzesindeki mozayıkları meydana çıkarmakta olan profesör Wittemore çalışmalarına devam etmektedir. Bizans enstitüsü asbaşkanı Emerson ve şef sekreter Gana şehrimize gelmişler ve Ayasofyada meydana çıkarılan mozayıkları gözden geçirmişler ve bir kaç gün Wittemore ile birlikte çalışmışlardır. Emerson ve Geno bugün Parise gideceklerdir.

Sonposta altı yaşında

Son Posta gazetesi dünkü sayısile altı yaşına basmıştır. Refikimizi tebrik ederiz.

KUÇUK HABERLER

* Evkaf işlerini gözden geçirmek üzere İzmire giden Evkaf genel direktörü Fahrettin dün şehrimize dönmüştür.

* Belediyenin ahırlar talimatnamesi mucibince şehir hududu dahilinde bulunan inekçilerin ahırlarındaki hayvan mevcüdünü göstetrir bir defter tutmaları ve ölen, satılan hayvanları bu deftere yazarak mıntakalarındaki belediyelere müracaat etmeleri lâzımdır. Fakat şimdiye kadar hiç bir inekçinin bu hususa riayet etmediği anlaşılmıştır. Bunun üzerine belediye genel bir teftiş yaparak bu gibileri cezalandırmağa karar vermiş ve keyfiyeti kaymakamlara yaymıştır.

* Şehir Tiyatrosu rejisörü Ertuğrul Muhsine, Fransız kültür bakanlığı tarafından Officier d'Academie nişanı verilmiştir.

* Türk kuşu için geniş bir uçak meydanı aramakta olan Sovyet plânörleri, dün sabah Bursadan İstanbula dönmüşlerdir.

* Etibba odası idare heyeti dün toplanmış, Beyoğlu tarafında oturan 200 doktoru kazanç vergisi sınıflarına ayırmıştır.

* Hava kurumu için üye yazmak üzere Tecim odasında kurulan heyet dünden itibaren çalışmağa başlamıştır.

* Dün çıkan sayımızda Sütçüler cemiyeti başkanı "Ferhan,,ın adı bir tertip hatası olarak "Vahan,, şeklinde çıkmıştır. Arzı itizar ederiz.

Şehrin çöplerinden istifade edilebilecek mi ?

Bundan bir müddet evvel belediyenin çöpleri denize atmıyarak gübre yapmak, cam imalinde kullanmak suretile istifade edeceğini yazmıştık. Belediyenin bu hususdaki tetkikleri ilerlemektedir. Makine, sanayi şubesi ve temizlik işleri direktörü Nusret Belediye daimî encümenine müracaat ederek bu hususdaki fikirlerini bildirmiştir. Bunun üzerine çöplerden nasıl istifade edileceği hakkında bir tecrübe yapılması kararlaşmış, fakat bu sırada Almanyada Frankfurtta beynelmilel bir çöp kongresi toplanacağı haber alınarak bu tecrübeden vazgeçilmişti. Çünkü günde 500 metre mikâbı çöp atılmaktadır. Bunların kamyonla nakli lâzımgelse 250 büyük kamyon bu işi ancak görebilecektir. Bu çöpleri denize dökme masrafı senede 25 bin liradır. Bu çöplerle gübre yapmak için hususî tesisat ve sonra da müşteri bulmak lâzımdır. Tesisata yapılacak masrafı gübre satışının karşılayacağı da malûm değildir. İşte belediye bütün bu noktalara önem vererek çöpten istifade tecrübesini geriye bırakmıştır. 18 ağustosta Frankfurtta toplanacak olan beynelmilel çöp kongresine makine sanayi direktörü Nusretin de iştiraki kararlaşmıştır. Nusret kongrede bulunmakla beraber yabancı devletlerin çöpten nasıl istifade ettiklerini inceleyecek ve bu hususta alâkadarlarla görüşerek malûmat istiyecektir. Direktör kongreden döndükten sonra tetkiklerini muhtevi bir rapor hazırlayacaktır. Bu rapor gözden geçirildikten sonra tatbikata geçilecektir.

Diğer taraftan bazı memleketlerde çöplerin fırınlarda yakılarak elektrik kuvveti istihsal edildiği öğrenilmiş, fakat bunun bizde kabil olamıyacağı anlaşılmıştır. Çünkü elektrik imtiyazlı bir şirkete verilmiştir. Bu sosyete de elektriği mümkün olduğu kadar ucuza mal ettiğinden bu işe yanaşmıyacağı anlaşılmaktadır. Eğer kongreden sonra çöplerden istifade edilemiyeceği anlaşılırsa belediye çöpleri imha etmeyi arzu edecek bir şirkete verecek ve buna mukabil para istimeyiceği gibi şehrin mukabilliği için bir yılda sarfettiği beş yüz bin liranın dörtte üçünü de bu şirkete terkedecektir.

BUDA BENDEN

BENİ DOSTLARIMDAN KURTARIN!

Her medeniyet göçerken kendi doğuşunda, kendinin ileri sürdüğü, öne attığı prensipleri inkâr eder.

İşte bunun için; ekonomide, politikada, sosyal hayatın bütün bölümlerinde liberalismi, parlemento demokrasisini doğuşunun ve yerleşmesinin ana prensipleri olarak ileri süren bugünkü Avrupa medeniyetinin bu prensipleri dolu dizgin inkâra başlamış olmasına şaşmamak lâzım gelir.

Ve yine eğer bu bakımdan bakacak olursak, faşism bir yeniden can bulma hamlesi değil, önüne geçilemiyen bir göçüntünün, bir medeniyet yıkılışının ifadesidir...

Her medeniyet göçerken, onun bütün kıymetleri tersine döner. Göçen bir medeniyet çerçevesi içinde yaşıyanların her sosyal bölümde biribirlerine karşı itimatsızlıkları burdan gelir. Bu yalnız teklerin arasındaki münasebette değil, ulusların münasebetlerinde de kendini gösterir.

Örnek mi istiyorsunuz ? İşte Habeş - İtalyan - Japon münasebeti.

İtalya Habeşistana saldırmak isterken Japonya Habeşistana dostluk gösteriyor. Japonya Habeşistanın dostu! Çünkü ülkesinin istilâcısı Japonyanın dostluğuna bir tek aklı başında Habeşlinin inanacağını sanır mısınız? Yurdunu Beyaz Emperyalisme karşı korumak isteyen her Habeşlinin bu Sarı Emperyalism dostluğu önünde dünyaya söyliyecek tek sözü vardır :

" Ben düşmanlarımla başa çıkarım, siz beni dostlarımdan koruyun !,,

Orhan SELİM

ATATÜRK'ÜN Teşekkürleri

İstanbul, 26. A.A. — Cumur Başkanlığı Genel Sekreterliğinden bildirilmiştir :

Lozan gününün 12 ci yıldönümünden ötürü yurdun her tarafından gelen kutlama yazılarına teşekkürlerini iletmeye, Atatürk Anadolu ajansını memur etmiştir.

Dün de 600 göçmen geldi

Romanyadan göçmenlerin gelmesi devam etmektedir. Dün de Adana vapurile Köstenceden 600 göçmen gelmiş ve Kavakta sağlık temizliği yapıldıktan sonra vapur Geliboluya gitmiştir.

No. 94

Erik Çiçekleri

Mahmud YESARI

— Çok bekliyecek miyim?

— Zannetmem. Hem, sana yapacağım şey de, bir dost nasihatinden ibarettir.

— Öğüt dinlemeyi

— Senin iyiliğin için söylüyorum.

Kadriyede, her an değişen, bocalayan kararsız bir heyecan vardı. Oteldeki sinirlenmesi geçmişti, fakat şimdi yerinde durmuyor, sağa sola, öne arkaya kımıldanıyor; ellerini kollarını oynatıyor, parmaklarını açıp kapıyor, kâh gülmek ister gibi, kâh ağlayacakmış gibi ağzını açıyor, dudaklarını büzüyor, gözlerini kırpıyordu.

İçi içine sığmadığı belliydi; ruhu, kalbi, bir fırtına geçiriyor ve o, kendini bu fırtına sağanaklarına kaptırmamak için çırpınıyordu.

Otomobil, şehre girmişti, Kadriye, şoföre:

— Biraz yavaşlat... Ağır gidelim. dedi.

Ve omuzunu omuzuma yasladı, kulağıma fısıldadı:

— Kalbini mi kırdım, Yesari?. Hıçınlığıma bakma... Bugün, sabahtanberi kendimde değilim.

— Farkındayım.

— Evet amma, kısmen farkında sın. Halbuki bilsen...

Bir an susmuştu; gözlerinde yaş parıltıları belirdi:

— Sabahleyin otele telefon ettiler. Kim tahmin edersin? Bu, tahminle pek keşfedilmez. Şairimin ailesi telefon etti...

Ben, pek vakitsiz yakadan silkilip atılan zavallı genç şairi unutmuştum.

Kadriyenin: Şairimin ailesi telefon etti! demesi, çok mânalı idi.

İçime bir korku ürpertisi çöktü. Kadriye, yavaş sesle devam etti:

— Evvelâ kulaklarıma inanmadım. Telefondaki ses kadın sesiydi. Beşiktaştaki evlerine gelmekliğimi rica ediyorlardı. Oteldeki adresimi, apartımandan Emelden öğrenmişler... Niçin? diye sordum. Bir hıçkırık kulaklarımı tırmaladı ve telefon kapatılıverdi. Düşünüyordum. Acaba bu, şairimin bir hilesi miydi?. Fakat onun, böyle hileleri düşünemiyecek kadar toy olduğunu biliyordum. Düşündükçe sinirleniyordum. Yalnız bir tek şeyden kuşkulanmıyordum. Telefondaki hıçkırık... Bu hıçkırık, çok samimî idi, bunda yanılmıyordum. Peki ne vardı? Ummadığım bir facia karşısında mıydım? Nasıl bir facia olabilirdi? Şairim hastalanmışmıydı?.. Düşünmemek, unutmak istiyordum. Şairimi, artık sevmiyordum, lâkin ondan nefret te etmiyorum. Onun hastalanması, hele ölümü, bana pek dokunacaktı. Çünkü o, gençti...

Kadriyenin bir saz gibi titreyişine bakıyordum.Bu kadın,kalpsiz,ruhsuz, insafsız değildi ve onun yüreğinin bir sevgiliden ziyade, bir anne şefkati ile sızladığından emindim.

Onu dinlerken, garip bir haz duyuyordum. Kadriye içini çekiyordu:

— Merakımdan kendimi yiyecektim. Seninle kavga etmek istedim; senin soğuk kanlılığın buna da engel oldu. Ne yapacağımı şaşırmıştım. Oturduğum yerde hep düşünüyordum. Sen yanımdan kalktın, deniz kenarına çıktın. Ne kadar zaman geçti, bilmiyorum. Şef garson geldi; beni telefondan çağırdıklarını söyledi. Bir nefeste telefona koştum. Bir erkek sesi, bana, yalvarıyordu. Bu ses, şairimin babasının sesiydi, arkadaş! Damarlarımın donduğunu duydum. Şairim, hasta imiş... Muhakkak, beni görmek istiyormuş!. Geleceğimi vaadettim... Orada ne yapacağım? Gitmem, görmem lâzım..

Otomobil ağır ağır ileriliyordu; Kadriye şoföre emretti:

— Sola sap,,. İkinci sokağın başında dur.,

Bana dönmüştü:

— Ben, çok kalacağımı zannetmiyorum. Sen, otomobilde, beni beklersin.. Nasıl bir vaziyetle karşılaşacağımı bilmiyorum. Seni, niçin yanıma aldığımı anlıyorsun, değil mi? Sinirlerim, pek bozuk... Bugün bana, arkadaşlık edeceksin..

Otomobil, sağa sapmış ve ikinci sokağın başında durmuştu. Kadriye, eli titreyerek kapuyu açtı ve dışarı fırladı; koşar gibi yürüyordu.

Onun arkasından baktım, kuvvetine hayran kaldım. Bir zamanlar sevdiği, yahut gönül eğlendirdiği, sonra bıkınca yakadan silkip atıverdiği zavallı genci görmeğe gidiyordu.

Bu zavallı genç, belki ağır hasta idi, belki de ölüm döşeğinde idi. Kadriye, bu genç hastanın ve onun annesinin, babasının yüzlerine nasıl bakacaktı? Daha doğrusu, hastanın şikâyet eden ve anne ile babanın kin, nefret saçan bakışlarına nasıl tahammül edebilecekti?

Bu kadının yaptığı bir kahramanlıktı. Bir vakitler gönlünü verdiği gencin, arzusunu yerine getirmek için, hakareti hazmetmeği göze alıyordu. Bu, her kadının göze alabileceği bir kahramanlık değildi.

Onun gidişinden fazla, nasıl döneceğini merak ediyordum. Gözlerim, otomobilin şoför saatine dikilmişti.

Beş dakika... On dakika.. Bir çeyrek geçti...

Yarım saat oldu... Bir saat oldu... Bir buçuk saat oluyor...

Otomobilin kapısı şiddetle açıldı, Kadriye, soluk soluğa girdi, kanapeye kendini attı:

— Şişliye, apartımana çek...

Başını omuzuma dayadı, göğsü kabarıp inerek hıçkırıyordu:

— Zavallı yavrum, benim... Zavallı çocuğum... Görsen, ne solmuş! Ne hasta, yavrucak!

Küçük mendilini avuçlarında sıkıyor ve yumruklarile dizlerini dövüyordu:

— Yüzü ölüm sarısı... Onu, öldüren benim... Ben, çok alçak bir kadınım... Ah annesi de babası da, bana, ne fena bakıyorlardı... Hakları yok mu?

Ellerile yüzünü kapamıştı:

— Onların yüzlerine bakamıyordum. Zavallı çocuğum, yatakta erimiş, solmuş. Güç tanıdım, o kadar değişmiş!

Doğruldu, gözlerini kuruladı:

— Onu kurtarmalıyım... Kurtarmak vazifem...

Hıçkırıyorum, mendilini ısırıyor, anlaşılmaz kelimeler mırıldanıyor, dizlerini yumrukluyordu.

Otomobil, apartımanın önünde durmuştu. Kadriye:

— Ben, ineceğim.. dedi. İsterseniz, tekrar otele götürsün!

Otelde yalnız oturmak, hiç te korkunç bir şey olmayacaktı :

— Ben de evime giderim.

Ellerimden tuttu, yalvarıyordu:

— Bana darılmıyorsun, gücenmiyorsun ya? Sen, halden anlarsın. Neler çektiğimi, ne buhran geçirdiğimi görüyorsun. Ben, seni apartımanında bulurum. Bir yere gidecek olursan, kapıcıya haber bırak, olmaz mı?

— Peki, yavrum!

İki elile başımı tutup, yanaklarımdan öptü:

— Bana gücenme... Senin teselline mühtaç olacağım; beni unutma emi? Bir iki gün sonra, ben seni mutlaka hakkak ararım!

Onun arkasından ben de otomobilden indim. Kadriye, apartımana girerken selâm verir gibi elini sallıyordu.

Kulaklarımda onun hıçkırıklarının uğultusu, gözlerimde, onun göz yaşlarının buğusu, başım önümde, adımlarım ağır, Beyoğluna doğru yürüyordum.

Acaba bu hıçkırıkla, bu gözyaşları benden ayrılmak için oynanmış bir komedi trajik,, miydi?

●

Bahar gelmişti...

[Arkası var]

Ankara TELEGRAFLARI

NEVŞEHİRLİ TARİKATÇİLER

Aralarında Toplanıp Bektaşi Ayinleri Yapıyorlarmış

[Hususî muhabirimiz bildiriyor]

Ankara, 26

Nevşehirde yakalanarak şehrimize getirildiklerini dün bildirdiğim tarikatçilar hakkında bugün aldığım malûmatı bildiriyorum:

Nevşehirde oturan Süleyman oğlu Şeyh Ahmet ve Nevşehirli Yusuf kızı Şeyh Şerifenin evlerinde ara sıra toplantılar yapıldığı zabıtanın dikkatini celbetmişir.

Zabıta her iki şeyhin evini ve eve girip çıkanları sıkı tarassut altına almış ve her iki şeyhin evine girip çıkanların bektaşî tarikatine mensup müritler olduklarını ve evlerde ayinlar yaptıklarını anlamıştır.

Zabıta bu vaziyeti tesbit ettikten sonra, hâdiseyi bir cürmü meşhut yapmak suretile açığa çıkarmağı düşünmüş ve yine ayin yapmak üzere Mustafa oğlu İsmailin evinde toplandıkları bir sırada, evi muhasara ederek, içinde bulunanları ilâhilerle ayine başladıkları sırada cürmümeşhut halinde yakalamıştır.

Tevkif edilip şehrimize getirilen suçlular ağır ceza mahkemesine verilmişlerdir. Duruşmalarına bugünlerde başlanacaktır.

Maslak yolunda Gene bir Kaza oldu!

[Baş tarafı 1 incide]

bayı çeken beygir feci şekilde ezilmiş, arabacı Mehmet te bacağı kırılarak yaralanmıştır.

Meçhul otomobil, hâdiseyi müteakip yoluna devam etmiş, ortadan kaybolarak uzaklaşmıştır. Kaza, civardan görenler tarafından karakol kumandanı Sait onbaşıya haber verilmiş, yaralı bir otomobille Etfal hastanesine kaldırılmıştır.

Yapılan tahkikat sonunda,1134 numarayı taşıyan bu hususî otomobilin mühendis Ekreme ait olduğu ve şoför Mustafa Nureddin tarafından kullanıldığı anlaşılmıştır. Kazadan sonra yoluna devam eden şoför, otomobilde bulunan iki kadını indirdikten sonra yakalanmıştır. Bir saat sonra da seyrüsefer mühendislerinin iştirak ettiği ve ehli vukuf tarafından hâdise yerinde keşif yapılmıştır. Bu keşifte Sarıyer jandarma bölük kumandanı Yakup Hilmi de bulunmuştur. Hastanedeki yaralının sıhhî vaziyeti iyileşmek üzeredir. Tahkikat dün akşam bitirilmiştir. Suçlu bugün adliyeye verilecektir.

Savaşı kanunîleştirmek

[Baş tarafı 1 incide]

ilerlediği hedef bir savaştır. Şunu da söyliyelim ki Mussolini bu hedefe doğru ilerledikçe, arsıulusal münasebetler bakımından İtalya için durum daha az müsait bir şekil alıyor. Ingiltere, Habeşistan'a silâh satılmasını yasak etmişti. Bu yasak geri alındı. Japonya, Habeş meselesine parmağını takmış görünüyor. Amerika da bir devletin istiklâline karşı göz göre göre yapılan bu tecavüzü hoş görmiyeceğini bildirmiştir. Bunlar belki şimdi önemsiz görünüyor. Fakat zemin ve zamana göre önem alacak sözler ve vaziyetlerdir. Bunun içindir ki, savaş kanunîleştikten sonra da İtalya'nın mukadderatını ve ayni zamanda Avrupa ve acun barışını tehlikeye koyacak bir adım atmazdan önce Mussolini'nin birkaç defa daha düşünmesi yerinde olur.

A. Şükrü ESMER

Kültür Bakanlığında Yeni Değişiklikler

[Baş tarafı 1 incide]

lı ve önemli surette gözden geçirilecektir. Bakanlık, yıllardanberi tenkit ve şikâyetlere yol açan bu işlere bir sonuç vermek, beğenilmiyen ve tetkikat sonunda zararlı görülen noktaları kökünden söküp atmak üzere, her taraftan önemli surette harekete geçmiştir. Bu sebeple pek yakında bilhassa şehrimizdeki resmî okullarda esaslı tetkikler yapılacak, bu arada özel okulların durumları da önemli bir incelemeden geçirilecektir. Bu suretle kültür işlerinin ıslaha muhtaç noktalarını tanzim için harekete geçen Bakanlık, bu ıslahatı mümkün olduğu kadar kısa zamanda sonuçlandıracak, en önemli noktaları önümüzdeki ders yılı başına kadar bitirmek [illegible]. Bu durum alâkadar talebeler arasında genel bir memnuniyet uyandırmıştır.

Talim ve Terb'ye üyelerinden değişenler

Ankara, 26 (Hususî muhabirimiz bildiriyor) — Kültür Bakanlığı talim ve terbiye heyeti azasından Tevfik, Gazi lisesi Tabiî ilimler muallimliğine nakledilerek, yerine maarif direktörü İsmet, onun yerine ilk tedrisat genel direktörü Ali Rıza, açık bulunan orta tedrisat genel direktörlüğüne Ankara kız lisesi direktörü Avni tayin edilmişlerdir.

Talim ve terbiye heyeti azasından Nevzadın Haydarpaşa lisesi felsefe muallimliğinde, yine azadan Harunun Haydarpaşa lisesi tabiî ilimler muallimliğinde ödevini yapması Kültür Bakanlığınca tensip edilmiştir.

Emniyet Şube Direktörleri

[Hususî muhabirimiz bildiriyor]

Ankara, 26

Trakya genel enspektörlüğü asayiş müşavirliğine iskân müşaviri Hulûsi, Emniyet genel direktörlüğü altıncı şube direktörlüğüne Bulvadin kaymakamı Necip birinci şube direktörlüğüne asaleten vekili bulunan Mehmet Ali, Ankara emniyet direktörlüğü altıncı şube direktör vekili Behcet tayin edilmişlerdir.

Hava Tehlikesini Bilen Üyeler

Ankara, 26 A.A. — İzmirde Filibeli Süleyman oğulları Türk Hava kurumuna 5000 lira vermişlerdir.

Hava kurumu genel merkezi bu değerli yardımdan dolayı bir teşekkür mektubu göndermiştir.

Ankara. 26. A.A. — Hava tehlikesini bilen üyeler :

Ali ve Aptullah Kardeşler 20, Hasan Behçet 20, Veysel ve Hasan 20, Mustafa ve Hüseyin kardeşler 20, Ali 30, Ahmet Ortak 50, Ömer ve Eyüp Kardeşler 50, İbrahim 20, Ali Kaptan 25, Aptullah Memiş oğlu 25, Hüseyin ve Kâzım İbradili 20, Mehmet Türkçü 50, Yaşar 25 yardım, A. Erkan Yusuf oğulları 25 bir dedefalık, Lâtife 30 bir defalık, Hasan Fazlı Kardeşleri Tayyip 20, Hüseyin Hacı Süleyman oğlu 20, İbrahim Emrullah oğlu 20, Münip Kurban oğlu 20, Muammer Boyacı oğlu 20, Hafız Narmanlı oğlu 20, Kurt Şaban 20, Mustafa Bayram oğlu 20, Hasan Bedri 20, Hasan ve Aziz 20, Hafız Ömer hacı Süleyman oğlu 20, Hafız Hakkı Ahmet oğlu 20, Hıdıran büyü namına 20, Geno ve kardaşı Hıdıranlı 30, Gülan köyü namına 20, Boğaz köy namına 40, Çakırfakir köyü namına 40, Biriman köyü namına 20, Hoca Ali köyü namına 30, Hakkı Ersoy Çakmak köylü 20, Mustafa Aptil Termullü 25, Zülfü Hançerli 20, Hacı Oruç Hançerli 20, Ahmet Oruç Hançerli 20, Hançerli köyü namına 20, Zülfü ve kardaşları Meydanlı 30, Deveviran köyü namına 20, Boz köyü namına 20, Miço köyü namına 20, Acem Bingöl 30, Pirahmet köyü namına 20, Gözlü köyü namına 30, Hüseyin oğlu Mihik 20, Ziyarek köyü namına 20, Maikiân köy namına 20, Yukarı Termil köyü namına 20, Zengetil köyü namına 20, Karacan köyü namına 20, Yeniköy namına 20, Tulhum köyü namına 20, Doğan ve Elmedin köyü namına 20, Perzit Kaya ve kardaşı 20, Haltuşkan köyü namına 20, Aşağı Termul köy namına 20, Mehmet Gevgili 20, Ahmet Hamdi Kemahlı 20, Asaf 20, Naci 20,- Hilmi Tekmen 22, Hüseyin Şeyh Mehmet 20, Zeki aÇtaklı oğlu 20, Mehmet 20, Mehmet Burunsuz oğlu 20, Mehmet Hacı oğlu 20, Çerezci Musa oğlu 20, Ömer 30, Mustafa yüzbaşı oğlu 20, Salih Evin 43,20, Mecdi Turdaç 38,40, Rifat Erkoç 31,20, Bayan Bergüzar Ülgen 28.80, Maryo Salamona 250 bir defalık.

Moda Denizcilik klübü nün kotralarından biri, Moda koyunda güneş batarken...

SAĞLIK, ESENLİK

AĞARAN SAÇLAR

Çekinme söyleyiver, bizden eskilerin bizim kadar bilgileri yoktu. Ama görüşleri keskindi. Nedense görüş düşüncesini pek o kadar besliyemiyoruz, benimsemiyoruz. Eskiler hastalıklar için bazı sebepler söylerlerdi. Biz onları hayli zaman tuhaf bulduk. Teessür ve soğuk gibi. Bizim daha uygun, daha parlak izah ve tefsir tarzlarımız var. Ötekiler bunların yanında gülünç kalıyor, bu tarzlar da o kadar sık sık değişir ki, benimseyenleri kimin arabasına binerse onun türküsünü çağıranlara benzetir...

Son zamanlarda bir değişiklik oldu. Anlaşıldı, eskilerin görüşleri doğru. Akciğerlerin alevlenmesi - zatürrie-hiç şüphe yok piinoniokok denilen mikroptan oluyor. Ya soğuk, soğuğun bunda tesiri yok mu? var. Ya mikrobun zehrini arttırarak onu büsbütün azgınlaştırıyor. Ya gövdenin dayanıklığını eksiltiyor. Ikisinden biri. Ikisi de berbat. Yerinde, zamanında olursa, teessür de böyle. Hastalıklara sebep oluyor. Zaman geçti. Geldik dayandık eskilerin dediklerine. Bazı sarılıklar oluyor, arıyoruz, sebep olarak teessürden başka bir şey bulmuyoruz. Teessürden doğan sinir hastalıkları var. Teessürden ölenler oluyor. Teessürün sonuncu her zaman ne böyle korkunç olur, ne uğursuz... Heessür olur ki, tesiri önemsizdir, dışardan gösterişlidir. Deri üzerinde ve saçlarda yaptığı tesirler gibi.

Olur dendi, olmaz dendi. Bunun üzerinde hayli atışmalar (münakaşalar) oldu. Sonunda, teessürle saçların ağardığı, döküldüğü apaçık ortaya çıktı. Eski biliklerde bunun üzerine ne öyküler (hikâye) var. Onları anlatacağız; yenileri de unutmıyarak...

Bir genç papaz, bilgisi derin. huyu güzel arkadaşları istiyorlar, Bremde piskopos iskemlesine otursun. Bir engel var, çok genç... Olsa olsa bu işi Papa becerebilecek. Tanrı adına saltanat süren koca keşiş, ne istese yapmaz. Genç papaz girer yola, gider Romaya. Düşer Papanın ayaklarına. Yalvarır. O dayanır olmaz diye. Genç papaz o kadar sarsılır ki, bir gece içinde saçları ağarır. Geldiği yere dönmek için izin almak üzere Papa'nın yanına çıkınca, Papa bir gece içinde ak pak olmuş saçlarına bakar: Bu gencin başında bir gece içinde ihtiyarlık alâmetinin belirmesi bana Tanrı'nın bir ihtarıdır, dileğini yapmak için. Der ve yapar.

Şu Bavyera kralına ne dersiniz? Bir savaşta bulunuyordu. Karısı sarayda kalmıştı. Kadın iki mektup yazar. Birisi krala, birisi sevgilisine, bir senyora. Postacı yanlışlıkla krala vereceği mektubu senyora, senyorunkini krala verir. Kral saraya döner. Karısını ve hizmetçilerinden birisini öldürür. O gece gözünün önünde hayaletler görünür, ve saçları ağarır. Suçlarının yarılganması için manastıra kapanır.

Bunlar eski öyküler, yenileri de var. Bunları anlatanlar budala, beyinsiz kişiler değil. İçlerinde Aliber ve Bişo gibi usta hekimler bulunuyor. Vak'alardan birisi çok tuhaf. Adamcağızın biri üç heyecan geçirmiş. Her heyecan geçtikten sonra biribiri ardınca sakalının yarısı, sonra saçlarının yarısı, en son olarak ta omzu başındaki bir tutam kıl ağarmış.

Geçen büyük acun savaşında bir lâğam patlamasile toprak altında kalan askerler, ölüme mahkûm edilen casuslar arasında birdenbire saçları ağaranlar görülmüştür.

Titanik yandığı zaman ilk önce kaza yerine yetişen Karpatya'nın kaptanı anlatıyor, denizden topladığı ölüler arasında saçları ağaranlar bulunmuş. Bunların arasında beyaz saçlı çocuklar bile varmış...

Profesör Şarko anlatıyor, gören lerden dinlemiş. Hindistan ordusunda bir Hint'li nefer bir suç işlemiş. Savaş kurultayı ölüm kararı vermiş. Karar kendisine anlatılınca nefer titremeğe başlamış. Korkudan şaşkına dönmüş. Orada bulunanların gözleri önünde ve yarım saat içinde saçları aklaşmış. Parlak kara saçların bir teviye kırçıllaştığını herkes görmüş.

Marie Antoinette'in öyküsünü tarihlerde görmüşsünüzdür.

Teofil Gotye anlatıyor: Kardeşi Jül'ü gömerlerken, Edmon Gonkur'un saçları mezar başında kırçıllaşıvermiş.

Bu vak'alar arasına bir de kedi öyküsünü katabiliriz. 1929 yılında bir Ingiliz gemisi, Gladys fırtınaya tutulur, batar. Kurtulanlar arasında geminin kedisi de bulunuyormuş. Tüyleri kapkara olan bu kedi, kazadan sonra bembeyaz olmuş. Demek onların heyecanları da bizimkiler kadar keskin ve onların heyecanları da bizimkiler gibi dışarıya vuruyor.

Teessürle saçlar her vakit böyle birden ağarmaz. Yer yer, tutam tutam ağarır.

●

Teessürle saçların birden döküldüğü de olur. Bir gün çocuğu değirmende yalnız bırakırlar. Bir aralık birkaç kişi gelir, un çuvallarını sırtlayıp giderler. Ne bilsin, çocuk değirmende çalışan bu adamları hırsız sanır, korkar. Birkaç gün sonra tutam tutam saçları dökülür. Bir gencin babasını gözü önünde öldürürler; hemen kafasının yarısı cascavlak saçsız kalır. Askerin biri bir kumbaranın rüzgârı ile yere devrilir. Kalktığı zaman saçları hendeseyle ölçülmüş biçilmiş gibi dökülmüştü.

●

Neden ağarıyor saçlar, sebep? Herkes bir şey söylüyor. Bir eski hekim vardı, adına Laminiyüs derlerdi. On altıncı yüz yıl içinde san salmıştı. Derdi ki: Ölüm korkusu insanı birdenbire yakalayınca kan içeriye kaçıyor; uzuvlar işlerini göremiyorlar. Dirilik ateşi sönüyor. Saçları besliyen (buhar) da derinin altına çekiliyor. Toprak buğdayları besliyemediği zaman ne oluyorsa, buhar da derinin altından çekildiği zaman saçlar öyle oluyor. Yeşil yapraklar sarardığı gibi kara, kumral saçlar da aklaşıyor, kırçıllaşıyor.

Eski hekimin söylediği karmakarışık değil ama kapalı,üstü örtülü. Buhar, eskilerin sık sık kullandıkları bu kelime bugün bizi öfkelendirir, sinirlendirir. Saçların içine hava kabarcıkları girmesi; derinin çıkardığı eksi maddelerin saçları bozması gibi teviller bize hoş gelmez, boş gelir.

Mençikof saçların ağarması özel hücrelerden, pigmatofaj'lardan ileri geliyor, demişti. Bu hücreler, saçlara renk veren boyaları yutarlarmış. İhtiyarlık fiziyolojik ve tabiî olarak giderse bu yutmak keyfiyeti de yavaş ve tedricî oluyor. Yukardaki vak'alardan saçların birdenbire ağarması, belki sinirlerin sarsılarak yutucu hücrelerin saldırmasından ileri geliyor.

İfraz ettikleri şeyleri bedenin içine döken bezler de bu işe karışıyorlar. Boynun önünde bir bez vardır. Tiroid bezi. Bu bezin çalışması arttı mı, saçlar da başlıyor yer yer ağarmağa. Tiroit hulâsası şırınga edilince tavuklarla kuşların tüyleri öbek öbek ağarıyor.

Hekimin birisi de tiroid bezinin işlemesi eksilmiş bir adamın saçlarının ağardığını ve döküldüğünü görmüş ve bu bezin hulâsasını yedirerek o kişiyi kurtarmış. Biribirini tutmıyan bu sözlere şaşmamalı. Bu iç bezlerinin işlemeleri bir düzüye gitmez. Biribiri ardınca artar, eksilir. Sonra saçların ağarmasında, dökülmesinde bu tiroid bezi yalnız değildir. Başka bezler de onunla beraber işe karışır. Ortada bir sebep zinciri var, elimize yalnız bir halkası geçmiş, vak'alar olup gidiyor. Biz de sebeplerini araştırıyoruz. Şarko'nun dediği: "Ne olacaktı! Fiziyolojik sebeplerini bilmediğimiz vak'aları tanımamış olsaydık..."

●

Vak'alar gerçek, otların nasıl olup bittiğini anlatmak için ortaya atılan nazariyeler, hele dirilik bilgisinde, çok kez hayaldir. Biribirine yan bakar. Şiirde ise, bunun tersine, çok kez, gerçekle hayal elele verirler, uyuşurlar. İşte bir örnek, demindenberi saçlar dolayısile beynimi tırmalar durur. "Saç telinin şiiri" derim ona ben. Türk şiirinin incilerinden bir tanesi:

Zülfünün tarı düşüptür lâli meygûn üstüne
Öyle kim can riştesi bir katrei hun üstüne

Gerçekle hayal biribirini tamamlıyor sanki...

Dr. Rusçuklu Hakkı Üzel

Hududa Kadar Gideceğiz

[Başı 1 incide]

Öğleden sonra Sala gittiler. Bugün motorlarla Aydın hattını teftişe çıkacaklardır.

İzmir telefonu

Ali Çetinkaya basın oruntaklarına diyevinde İzmir urayı ile hava gazı sosyetesi arasında satınalma işini Ankaraya dönüşünde inceleyerek sonuçlandıracağını, Izmir otomatik telefonunun modern olduğunu, hükûmetin beş yıl sonra bu tesisatı almak hakkının mahfuz bulunduğunu, halk işinin hüsnü idaresine emir verdiklerini, Halkalıpınar bataklığındaki urutmadan sevindiğini, Bakanlığın buna yardım edeceğini, mülkü esasen devletin olan Şark demiryolları hattının işletilmesinin de yakında alınmasının muhtemel bulunduğunu söylemiş ve demiştir ki:

Şark demiryolu

"Hududa kadar gideceğiz. Hatlarımız on bin kilometre olunca ana hatlarımız bitmiş olacaktır.

İstanbul tramvayı

İstanbul tramvay sosyetesi işini bir dereceye kadar düzelttik. Sermayesini bir milyon dört yüz bin liraya kadar indirdik. Sonradan bazı yeni hatlar için sermaye getireceklerini söylediler. Bir Türk lirasını 26 İsviçre frangı sayarak sermayeyi on milyon liraya çıkardılar. Bunu da düzelttik. Şirket yeni hatlar bahanesile biletlere üç buçuk kuruş zam metmiştir. Kurtardığımız bir milyon yedi yüz bin lira budur. Vaziyeti adaptasyon mukavelesine irca ettik. Şirketi almak isteyince bir milyon 400 bin lira üzerinde konuşacağız.„

FELEK

YİNE KEMİKLER ...

Ben korkmaya başladım. Evde bir kemik saplı çakı ile bir kaç tane kemik düğme, tarak falan var.

Acaba, bunların kime ait oldukla rını araştırmaya kalkmasınlar. Doğru su istiyecekleri malûmatı vere em. Ne bileyim ben, kimin kemiği olduğunu!

— Bilmediğin kemiği neden aldın?..

Diye sorabilirler. Ve ben buna da cevap veremem. Gerçek bütün kemikler vaktile elbette bir (diri) nin kemikleri idi. O diri ne oldu? Bu sorgu ile ilk karşı karşıya gelecek adam - şüphesiz - o kemikleri elinde tutandır. Onun için artık tövbe ettim. Kemikten yapılmış hiç bir şey almıyacağım. Ne olur ne olmaz? Günün birinde belki bizim kemik tarak ta bir gazeteci ağzına düşerse halim nice olur?! Hemen kalemlere yapışır, yazarlar:

(Felek) in evinde bulunan kemik tarak meselesi git gide önemli bir şekil almaktadır. Civarda oturanlar bir kaç sene evvel orada ağır kolar duyduklarını hatırlamaktadırlar. (Felek) bu tarağın kendisine büyük babasından kaldığını söylemekte ise de bu hususta bir veraset belgesi gösterememektedir. Morg henüz raporunu vermemiştir. (Felek) in dün de yeniden ifadesi alınmıştır. Bu yolda büyük bir ağız sıkılığı gösterilmektedir.„

Ve o günden sonra herkes bana (Landru) ya bakar gibi bakarlar. Kimin yanına girsem elini vermekten çekinir, sonra korkudan uzatır. Amma tuttuğum zaman korkudan titrediğini hissederim. Bu yeni bir kemik keşfolununcaya kadar devam eder ve bir yeni kemik tarak, bıçak veya düğme meydana çıkıp ta gazeteler ona saldrdıkları zaman ben yakamı kurtarırım.

●

Nişantaşında çıkan kemiklerin de ne olduğu meydana çıktı. (Morg) raporuna göre bu kemikler bir kişiye değil bir çok kimselere ait imiş. Şu halde bir cemiyet iskeleti veya bir miting kadidi olduğu anlaşılıyor. On beş yıl evvelleri düşünürsek ölmüş cemiyetler hatırlıyabiliriz. Belki de bu kemikler onlardan birine aittir. Bütün bu macerada en çok sevindiğim şey, bunların benim kemiklerim olmadığıdır. Sizde benim gibi sevinebilirsinizya maazallah bizim kemikler olsaydı...

B. FELEK

KUÇUK HARİCİ HABERLER

* Viyana, 26 A.A. — Dollfus'un öldürülmesinin yıldönümü münasebetile bütün Avusturyada ulusal yas tutulmuştur.

* Berlin, 26 A.A. — Bohum, Karlisruhe, Mannheim, Friburg, Willingen urayları, Yahudilerin yüzme havuzlarına girmesini yasak etmiştir.

* La Haye, 26 A.A. — Kabine istifasını kraliçeye vermiş ve kraliçe bu istifayı kabul ederek bakanları gündelik işleri görmeğe ve memleketin menafiini korumak için ellerinden geleni yapmağa memur etmiştir.

* Roma, 26 A.A. — Dün papalık ile Yugoslavya arasında bir konkordato imzalanmıştır.

* Vaşington, 26 A.A. — Nevyork şarbayının bir Almana massörlük için izin vermekten çekinmesi meselesi bu Almanın avukatı tarafından dış bakanlığına bildirilmiştir. Dış bakanlığında Almanyada hiçbir Amerikalı hakkında ayrı muamele yapılmamakta olduğu ve 1925 tarihli tecim andlaşması ahkâmının yürütülmekte bulunduğu bildirilmektedir.

* Varşova, 26 A.A. — 1 ağustosta yapılacak gösterilere karşı tedbir olarak, bir çok komünistlerle parti yönetim komitesinin 12 üyesi yakalanmıştır.

* Moskova, 26 A.A. — Moskova yöresinde (banliyösünde) bir otokarla bir tren çarpışmış, otokarda bulunanların yedisi ölmüş, yedisi yaralanmıştır.

Sıcak dalgası

Nevyork, 26 A.A. — Üç günden beri Nevyorkta hüküm sürmekte olan sıcak dalgası, yağan yağmurlarla nihayete ermiştir.

Almanyada bir idam kararı

Berlin, 26 A.A. — Halk hakyeri bugün komünist Rudolf Ocansi asılmıya mahkûm etmiştir.

Bu adam, ulusal sosyalist hükûmet başına geçtikten sonra da komünist partisinin hizmetinde yeni Almanyaya karşı çalışmıştır

Tiyatro hadisesi

Atina, 26 (Özel) — Delfi tiyatrosu hâdisesi üzerine İç Bakanlığı tiyatronun bulunduğu mahallenin zabıtasını azletmiş yerlerine başkalarını tayin etmiştir.

BİZDE CASUSLUK!

No. 93 *Aziz Hüdayi AKDEMIR*

Nigehbancıların Geriye Kalanları Kızılhançeri Kurmuşlar, Tehdit Beyannameleri Dağıtmışlar, İkinci Bir 31 Mart Yapmak İstemişlerdi!

Kızıl hançer

Bu da nigehbancıların bir başka adı! 1/2 ikinciteşrin 1335 sabanı İstanbulda sokağa çıkanlar duvarlarda soluk bir kopye mürekkebile yazılmış "Feryat ve figan„ başlıklı bir kâğıt parçası görüyorlardı. "Feryadı figan„ bize verdiği anlamdan büsbütün başka bir şey söylemekte idi. Meyva, yahut sigara biçiminde yapılmış bombalar olur. Aldatır ve tadına bakmak istiyenleri öldürür. İşte feryat ve figan bu idi ve imza yerinde "Kızıl Hançer„ adı okunuyordu. Okurlarım müsaade etseler de bu yazıyı buraya hiç koymasam!. Çünkü bu, artık kılişe olmuş bir propagandanın düşkün ellere ve alçak katalara geçmiş bir örneğinden başka bir şey değildi ve pek terbiyesizce yazılmıştır. Fakat bir tarih lekesi görmek, alçaklığın nerelere kadar inebileceğini anlamak istiyorsanız bir kaç satır alayım:

Feryat ve figan

"Meşrutiyet, hürriyet diyerek on sene evvel Selânikten meydana atılanlar ellerindeki mukaddes hürriyet silâhını suiistimal ederek vatanın bağrına, erbabı namusun kalbine sapladılar. Meşrutiyetsiz hükûmet ve padişah olmaz diyerek cebir ve tehdit ile, top ve tüfek ile mukaddes padişahlarımızın elinden her kuvvetlerini aldıktan sonra memlekette diledikleri gibi hükmettiler... İstedikleri kadar öldürdüler, öldürttüler. Vatanı parça parça ettiler. Alemi İslâmın her tarafından çıkan bir sada makamı hilâfeti, sevgili İzmirimi muhafaza etmeğe çalıştığı bir zamanda yine onlar "Müdafaai Milliye„ namı mukaddesi altında Anadolunun en saf ve fedakâr Sıvas, Erzurum ve Konyalıları arasına girip makamı hilâfeti ve Türklüğü tâ kalbinden yaralamağa çalışıyorlar.

Müdafaai Milliye Konya, Sıvas gibi hiçbir tehlikeye maruz olmıyan yerlerde yüce hakanımıza isyan bayrağını kaldırmakla değil, müdafaai ırz ve namus için çarpışan saf İzmir efelerinin safları arasında Yunanî denize dökülmekle olur.

Sorunuz, onlara sorunuz, Allah aşkına, şüheda aşkına, sorunuz! Ey milleti necibe! Valdelerimiz, hemşirelerimiz sırtlarında erzak, cephane taşırken, Enver, vatanın en güzide evlâtlarını hudut boylarında düşmana ezdirir, öldürtür ve bir taraftan da kendi ellerile öldürürken, geride kalan öksüzler açlıktan mahvolur, namusları heder edilirken bu vatan perverler nerede idiler? O zaman ellerinde asker, silâh, top, tüfek varken şimdi aralarına kabul etmedikleri, hain dedikleri Envere niçin iki sual sormadılar? O zaman sesleri neden çıkmıyordu da şimdi en nazik zamanda livayı isyana sarılıyorlar? Milleti mahvü perişan edenler milyonları alıp savuşurken neden onları yakalamadılar?

Ey vükelâi millet! Siz de sorunuz ve anlayınız ve onlarla teşriki mesaî etmediğinizden dolayı çekiliniz! Milleti aldatmaksa emeliniz, aldanırsınız ve pek yakında aldandığınızı göreceksiniz...

Birçok yerlerde millet padişahına sadakatini ve onlara silâhını çevirdi. (Aynen) Müdafaai Milliyeye başa çıkaracak Demirci Efeler, Yörük Aliler çıktı. Daha binlerce Erzurumlu Kara Fatmalar gibi valdeler, Bedrettin Simavîler çıkacak ve millet kurtulacaktır.

Ey vükelâ, son tekrar, son hitap tasize: çekiliniz! Temiz ellerimizi İttihatçılar gibi kana boyamağa bizi mecbur etmeyiniz.„

— Kızıl Hançer —

Kızıl Hançer çok yaşamadı. Hattâ denebilir ki gece yarısı doğdu ve ertesi günü öldü. Onun varlığını gösteren tek vesika "Feryat ve figan„ dır. Bunu yazan ve dağıtanlara bakınca nigehbancıların döküntülerini görüyoruz. Anaları bir, babaları ayrı kardeşler gibi...

İstanbul hükûmeti duvarlardan ve tutulan başıboşlardan bu kâğıtları topladı; ele geçenleri tutup deliğe tıktı. İşin iç tarafı biraz kurcalanınca İstanbulda yeni bir (31 mart) hazırlandığı anlaşıldı.

Kızıl Hançer ve nigehbancıların tutulması sıralarında kaymakam Fettahın Beyazıtta, polislerin elinden kurtulmak için yerlere yattığı ve öküzler gibi bağırdığı görülmüş, şerefli bir üniforma altında ne iğrenç sümüklüler yaşadığı bir kere daha anlaşılmış, dost ve düşman ona tükürmüştü.

Kızıl Hançercilerden daha beter bir hain ve Tarikatı Salâhiyenin başı : Kiraz Hamdi

Fettah yalnız kendisini kurtarmak için değil, İngilizlere duyurmak ve sahiplerinin kucağına atılmak için böğürmekte idi.

Kızıl Hançercilerin adlarını yazmıyacağım. Her kelimesini bir vesikadan aldığım bu yazılarda hengi isim geçse ertesi günü bir tehdit mektubu geliyor: "O adam benim babamdır, yahut, ben o adamın oğluyum. O, yahut, ben, bu vatana hizmet ettik. Şöyle yaparız, böyle ederiz.„ diyorlar. Fakat hiçbiri yazılan adın kendi babası veya kendisi olduğunu isbat etmiyor. Ben gördüğüm gibi alıyorum. Eğer yazdığım isimler hakikaten kendileri ise bunu isbat etsinler. Değilseniz her "Muhammet„ peygamber değildir.

[Arkası var]

* * *

Yeniköyden Karadeniz kıyılarına kadar bütün Rumeli tarafını haraca kesen ve birçok Türklerin dayak yemesine, işkence görmesine ve daha kötüsü, Anadoluya gidecek insan ve eşyanın yakalanmasına sebep olan Büyükdere merkez memuru Mazlûm

[Şimdi Cava, Hindistan, Singapur gibi islâm memleketlerini dolaşmakta ve bön, temiz, çabuk kanan biçareleri soymaktadır.]

Bir tavzih ve cevabı

"Bizde casusluk„ tefrikamızda Abdullah Cevdet adında birinin de İngiliz casus teşkilâtına hizmet eden elebaşılar arasında bulunduğu yazılmıştı. Bu münasebetle doktor Abdullah Cevdetin kızı Gül Abdullah Cevdet bize gönderdiği bir mektupta diyor ki:

" — Bu yazıyı teessürle okudum. Senelerce memleketinin irfanına can dan hizmet etmiş ve şimdi kendisini bu açık iftira ve yalanlara karşı müdafaa edemiyecek vaziyette olan babam Abdullah Cevdet, hiç bir vakit vatanına hiyanet etmemiştir. Bir ölüye haksız ve saygısızca dil uzatan yazı sahibini bu iddiayı tevsika davet ve bunun ayni sütunda neşrini talep ederim.„

Bu tavzih mektubunu aldıktan sonra tefrikanın muharriri Aziz Hüdai Akdemirle görüştük. Akdemir diyor ki:

"— Yüzbaşı Benetle temasta bulunanlar arasında Abdullah Cevdet adına da tesadüf edilmiştir. Bu Abdullah Cevdetin kim olduğu belli değildir. Ve casusluk ettiği de iddia edilmemiştir. Görüşmek, temas etmek başka, casusluk başkadır. Ben doktor Abdullah Cevdetin memleket irfanına hizmetini bilenlerdenim. Esasen biz de doktor Abdullah Cevdet dedik, bir Abdullah Cevdetten bahsettik. Anlaşılıyor ki, bir isim iltibası var.„

BERLiN iÇiN
Daktilo aranıyor
Berlin Türk Ticaret Odası için iyi bir Daktilo aranıyar. Şartlarını İstanbul Ticaret Odası Umumî Kâtipliğinden sorunuz.
5556

SAGLIK ÖGÜTLERİ

Karaciğerin Sağlığı

Karaciğerin sağlığını korumak için dikkat edilecek birinci şey, et yemeklerini azaltmaktır. Karaciğerin her türlü rahatsızlığı et yemeklerinden sonra artar. Onun için karaciğer hastalıklarımda hekimlerin ilk tavsiyesi et yemeklerini keserek sütle ve sebzelerle beslenmek sözüdür. Karaciğer hasta olmadan önce onu korumak için de en iyi kural gene et yemeklerini az yiyerek daha ziyade sebzeyle ve sütlü yemeklerle beslenmektir. Böyle olunca karaciğerin işi daha azalır, o da daha iyi çalışır. Hele sütlü yemekler, karaciğeri yoracak hiç bir türlü toksin getirmedikten başka barsaklardaki mikropları da yoketmek için faydalı olurlar.

Yemeklerin fazla baharlı olması da karaciğeri yorar. Hardal karaciğerin düşmanlarından biridir. İlâçlar bir taraftan hastalıklara karşı faydalı şeyler olmakla beraber, bir taraftan da az çok zehirli maddeler olduğundan onlar da en sonunda karaciğeri yorarlar. Hekimlerin hastalarına imkânı olduğu kadar az ilâç vermeleri bundan ileri gelir. Gene bundan dolayı, hekim hekim dolaşarak herbirinden başka başka ilâçlar alarak kullanan ilâç marklıları kendi karaciğerlerine hiç te iyilik etmiş olmazlar.

Karaciğerin sağlığını korumak için barsakları iyi bir halde tutmak, hele pekliğe meydan vermemek gerektir. Barsaklarda inkıbaz müzmin olduğu vakit karaciğerde mutlaka azçok rahatsızlık olur, öt dışarı gidemediğinden kendi kesesinde kalır ve çok durunca kum sancıları yapar. Onun için, çokça yemiş yiyerek müzmin inkıbazın yerleşmesine meydan vermemek, karaciğerin sağlığına çalışmak demek olur. Barsaklar iyi işlemeyip te mikroplar içeride kalınca ya kan vasıtasile, yahut öt vasıtasile karaciğere giderek orada hastalık hâsıl ederler.

Sakınılacak şeyleri söyledikten sonra seçilecek yemekleri sayalım:

Et yemeklerinden büsbütün vazgeçilemezse, az olmak şartile daima yağsız etler yemelidir. Balıklar için de öyle.

Yumurta taze olduğu vakit karaciğer için zararsız yemek olur. Peynirlerin taze olanları, yağsız olmak şartile, karaciğere zarar vermezler.

Taze sebzelerin en çoğu, taze fasulye, bezelye, enginar, kabak, karaciğer için, hep az yağlı olmak şartile, iyi yemeklerdir. Hele havucun iyi likte şöhreti vardır. Bunun aksine olarak, ıspanak, kuzukulağı zararlı diye şöhret almışlardır. Kuru sebzelerin hepsi, patates, pirinç, makarna karaciğer için iyi yemeklerden sayılır. Yalnız ekmek ile makarna fazla olursa kanı ekşitebileceklerinden zararlı olurlar. Bir de karaciğerin şekeri eritmek işi bozulmuş ise o vakit bayağı ekmek bile zarar verir.

Yemişlerin de iyice olmuşları pek iyi gelir, mide ve barsaklar bozulmuş olmamak şartile, yemişler hoşaf içinde daha kolay hazmedildikleri için midesi bozuk olanlara bunlar tavsiye edilir.

Kahve az olduğu vakit zararsızdır. Fakat ispirtolu içkiler, en hafifi olan bira bile, karaciğer için en zararlı şeylerdir.

Lokman Hekim

OPERATÖR
DOKTOR NİMET
Ankara caddesi Zorlu apartman No. 21. Pazardan maada hergün saat 2-6 hastalarını kabul eder. 4932
4932

Dr. İHSAN SAMİ
ÖKSURUK ŞURUBU
Öksürük ve nefes darlığı boğmaca ve kızamık öksürükleri için pek tesirli ilâçtır. Her eczanede ve ecza depolarında bulunur.
5288

ROSEMAIL
DİŞ MACUNU

TAKSİM BAHÇESİ
LOKANTA-TİYATRO
27 - 28 - 29 Temmuz akşamları
VEDA MÜSAMERESİ
İSPANO-FRANKO AMERİKEN RÖVÜSÜ
Bu cumartesi ve pazar matine 17 de
Lokantada HER AKŞAM
DİNE - KONSER
Konsomasyonlar 30 - 50 ve 75 kuruştur.
5631

Sevişmeler Evlenmeler

Kendinden büyükleri seven bir genç!

Esmerler sarışından, sarışınlar esmerden hoşlanır. Şişmanlar zayıfları, zayıflar biraz etli canlı olanları tercih ederler. Bunun gibi pek genç olanlar biraz yaşlıları, pek yaşlı olanlar da torunları yerindekileri ararlar: Bir tabiat meselesi...

Kuzguncuk Nihat Kaya imzasile bize mektup yazan delikanlı bunun sebebini anlıyamıyarak:

"Etrafımda, diyor, yedi sekiz genç, güzel, muhitleri son derece cazip kız var. Ben bunların hiçbirile alâkadar olmuyorum da çoluk çocuk sahibi, yaşlı başlı, hattâ saçına kır düşmüş kadınlar bana daha tatlı geliyor. Ben 24 yaşındayım. Bugüne kadar konuşup kur yaptığım kadınlar içinde kendimden küçüklerinden zevk aldığımı hatırlamıyorum. Evvelki sene bir yalı komşumuz olan çocuklu bir kadınla sevişmiş, bir gece onların evinde iken birdenbire kocası geldiği için kendimi denize atarak bizim eve kaçabilmiştim. Geçen sene yirmi yaşlarında bir oğlu olan dul bir kadınla seviştim. Oğlu işin farkına vardı; evini barkını bırakıp anasına hakaret ederek kaçtı. Bir gece bu kadının evi taşlandı. Buna benzer kazalar eksik olmadığı halde ben yine tehlikesiz ve — medih gibi olmasın — benim her isteğime razı güzel yavrulardan kaçıyorum, böyle benden büyüklere düşüyorum. Bu bir hastalık mıdır?"

Bu 24 yaşındaki genç şimdi kırkındaki kadınları ararken kırkına gelince bugünkü eşlerini, on beşle yirmi arasındakileri arayacak, fakat bulamıyacaktır. Ellisinde, altmışında çapkınlar vardır ki, torunlarının çocukları yerinde, on iki, on üç yaşındaki kızlara musallat olurlar. Bu hal, kadınlarda da yok değildir. Pek küçük yaştaki kızlar yaşlı erkekleri tercih ettikleri halde bunu belli edemezler. Fakat yaşını başını almış kadınların da evlâtları yerindeki gençlere bayıldıkları şu Nihat ismindeki gencin maceralarından da anlaşılmıyor mu?

Biraz yaşın, biraz da tabiatin icapları...

●

Bir yüzük hikâyesi!

A. Beyhan imzasile aldığımız mektup:

"İki sene seviştik, geçen kış nişanlandık. Nişanlandığımdanberi onun beni daha sevdiğini, hiçbir gün benimamasından, hergün evgelmesinden, çiçek, hediyetirmesinden, her defa dahayük bir sıcaklıkla gözleriçine bakmasından anlıyor. Eğer kıskançlık ta bir işareti ise nişanlımın her hiketimi bilmek istiyen, bildiği zaman kıskanan hali Böyle olduğu halde geçenbir gün Bostancı'da bir gemuza gitmek üzere vapura diğim zaman bir garabet kısında kaldım. Nişanlım kamarada bir erkek ve üç kızla bir masada oturuyor. Olabilir; değil mi? Fakat yalarındaki masaya oturmaz, onun şaşırdığını, dahası var; parmağındaki nişan yüzüğünün çıkarıldığını gördüm. Yanıma geldi, bana kızların yanın

genç arkadaşının hemşiresi olduğunu söyledi. Fakat yağğü neden sonra aklıma gelerek yavaşça taktı. Ne dersiniz?"

Olabilir. Sevgisini bu kadar kuvvetli delillerle ispat eden nişanlının kimbilir nasıl bir düşünce ile nişan yüzüğünü çıkarmış olması, yahut bu gün sabahtanberi takmış olması ihanetine delil değildir. Utanması, sıkılması kendisinin nişanlısı tarafından başka kızların yanında görülmüş olmasındandır.

●

Ev kadınlığı

Ankara, Nedim Güngör imzasile:

"İki buçuk sene evvel alığım kadın ev işlerile katiyyen alâkadar olmuyor. İntizamdan haberi yok. Doğrusu ben de pek muntazam olmadığım halde güzel ve temiz bir ev arıyorum. Fakat nerede?.. O ev işi, kadınlık diye sizin sık sık bahsettiğiniz meziyetlerden o kadar uzak ki, bekâr bulunduğum zamanda ne halde idisem, bugün de o haldeyim. Böyle bir kadın ıslah edilebilir mi?"

Ev kadınlığını bir kadın alacık ta kocasından ilham alarak tatbik eder veyahut öğrenir. Evini dağıtan, onu oraya buraya atan bir erkek kadının evcilik hevesini uyandırmak varsa söndürür. Halbuki kendisi muntazam, temiz, titiz olan bir erkek karısında ev kadınlığı hasletleri yoksa bile bunu uyandırabilir...

İTTİHADI MİLLÎ
Türk Sigorta Şirketi
Harik ve hayat üzerine sigorta muameleleri icra eylerir.
Sigortaları halk için müsait şeraiti havidir.
Merkezi idaresi : Galatada Unyon Hanında
Acentası bulunmayan şehirlerde acenta aranmaktadır.
Telefon : 4.4887.
4921

MÜNİR NUREDDİN
ve arkadaşları Bu akşamdan itibaren
PANORAMA
Bahçesinde

YAKACIKTA KİRALIK KÖŞK
Yakacıkda Ayazma caddesinde fevkalâde manzara dört yatak odası büyük salon ve yemek odası alafranga banyo, ofis ve mutbah, müceddet kâgir bir villâ mobilyasile birlikde kiralıkdır. Yakacıkda bakkal Bay Mehmed'e müracaat. Telefon : Kartal 7.

SON HABER

İCMAL

BİR KRİZ VE ÖNEMİ

Ajans haberleri Holanda'da da bir kabine krizi çıktığını ve Colijin hükûmetinin istifa ettiğini bildiriyor. Holanda arsıulusal münasebetlerde önemli rol oynayan devletlerden biri değildir. Bunun için bu ülkedeki hükûmet değişmesi etrafındaki alâka Holanda sınırlarına münhasır kalmalı idi. Fakat çıkan krizin mahiyeti itibarile Colijin hükûmetinin istifası arsıulusal finans âlemini yakından alâkadar eden bir mesele şeklini aldı.

Holanda parası altına bağlı kalan birkaç ulusal paradan biridir. İsterling altından ayrılıp ta İskandinavya paralarını da beraber götürdükten sonra İngiltere ile ticaret yapan Holanda, Belçika ve Danimarka gibi küçük memleketlerin durumu hayli zorlaşmıştı. Bu ülkelerde de altından ayrılarak isterlinge bağlanmak cereyanları belirdi. Fakat bütün zorluklara rağmen Belçika Holanda ve İsviçre paraları altına bağlı kaldılar. Belçika parası, dört yıl mukavemet ettikten sonra nihayet bir kaç ay evvel değerinden düştü.

Bundan sonra Fransız frangı büyük bir kriz geçirdi. Bu da Laval tarafından bütçeyi denkleştirmek için alınan tedbirler sayesinde şimdilik sağlamlaşmış görünüyor.

Holanda'da çıkan kriz de paranın altın kıymetini muhafaza etmek yüzünden ileri geldiği içindir ki finans âleminin önemle nazarı dikkatini celbetmektedir. Holanda'nın ekonomik durumu fenalaşmaktadır. İhracat azalıyor. 1935 yılının ilk altı ayı zarfında ihracatta yirmi milyon bir azalma vardır. Bu tecim daralması işsizliğin artmasına sebep oluyor. 31 mayısta bu küçük ülkedeki kayıtlı işsizin miktarı üç yüz elli beş bini bulmuştu. Bir yıl önce üç yüz bini bulmuyordu.

*Son hafta içinde Holanda parasının değeri sarsılmağa başladı. Colijin hükûmeti Fransada olduğu gibi birtakım tasarruf tedbirleri ile bu paranın değerini korumıya çalıştı. Parlâmentoya tevdi için bir lâyıha hazırladı. Fakat muhalifetin şiddetli itirazile karşılaşacağını anladığı için bu partilerle pazarlığa girişti. Paralarının değerini korumak istiyen her ülkede enflâsiyon ve deflâsiyon [illegible] işte bu zümrelerin çarpışması neticesidir ki Colijin kabinesi tutunamıyarak çekilmiştir. Holandada şu veya bu hükûmetin işbaşına geçeceği için değil, geçecek olan hükûmetin Holanda parası hakkında takip edeceği siyasa bakımındandır ki bu küçük ülkedeki kriz, bütün Avrupa tarafından alâka ile takip ediliyor. — ****

Dünyanın en Küçük uçağı

Paris, 26 A.A. — Dünyanın en küçük uçağı "Hava biti,, ismile anılmaktadır: Bu uçak evvelce yelkenli uçuş lehinde Almanyada yapılan propaganda kadar, Fransada da tayyarecilik lehinde önemli bir propaganda doğurmuştur.

"Hava biti,, amatörler için yapılmış bir uçaktır. Bunu Henri Mignet adlı bir doğramacı yapmıştır. Bu doğramacı, yazdığı bir kitapta, 25 beygir kuvvetinde bir motörle mücehhez ve 10.000 franga malolacak bir uçağın nasıl yapılacağını tarif etmiştir.

Kendisi gelecek seneden önce, 10 bin uçak hazırlayacağını ummaktadır. "Hava biti,, uçağının üstünlüğü sade olmasındadır. İki kanadı, birbirinin arkasında olarak ayni ufkî satıh üzerine konulmuştur. Bu kanatlar, uçağı dikkate değer ileri hareket kabiliyet ve süratini kaybettiği zaman da görülmemiş bir mukavemet vermektedir.

Mignet, uçak kullanmak istiyenlere bir öğretmenle birlikte dolaşmak için iki kişilik bir uçak hazırlamaktadır.

Kanatlarının sistemi, Rus mültecilerinden Machvoin tarafından icat edilmiştir. Hava Bakanlığı bu icadı yeni tescil etmiştir. Uçak, geniş bir yelken bezile uçmakta ve tam süratini bulduğu zaman, kanatların ucunda bulunan bu yelkenler içeri girmektedir. O zaman satıh azalmakta ve sürat artmaktadır.

Yere inmek için bu manevranın tam tersi yapılmaktadır.

Çelik miğferliler

Berlin, 26 A.A. — Alman hükûmetinin Anhalt ili komiseri Friedrich Loeper'in emri ile dağıtılan "Çelik miğfer,, birliklerinin dosyaları istiyen, bu birlikler genel şefi ve iş bakanı Franz Seldte'ye komiser şu cevabı vermiştir:

"Seldte'ye verilecek hiçbir hesabım yoktur.,,

Gazeteler, Loeper'in cevabını yaymışlardır.

Berlin, 26 A.A. — "Stahlhelm,, denilen çelik miğfer birliğinin doğu Prusyasındaki bütün şubeleri kapatılmış ve malları müsadere edilmiştir.

KRALLIGIN İADESİ

Atina Şarbayı Kral Jorj'u iknaa Muvaffak Olamadı

Atina, 26 (Hususî muhabirimizden) — Başbakan Çaldaris dün akşam gazetecilere rejim işi için yapılacak genoyun parlâmentonun tayin ettiği müddet içinde yapılacağını tekrarlamışır.

Dün gece eski bakanlardan Mavromihalis'in evinde toplanan kralcı saylavlar eski kral, yapılacak genoyun geri bırakılmasını istese bile buna razı olmamağa karar vermişlerdir.

Buranın bazı sıyasa çevrelerinde Atina şarbayının eski kralı bir darbe ile ve yahut yapılacak genoyun sonucunda hâsıl olacak ufak bir çoğunluğu kabul ederek Yunanistana dönmek için kandırmağa gönderildiği fakat kralın aldığı durum üzerine bunda muvaffak olamadığını söylemektedir.

Habsburgları İstemiyenler

Londra, 26 A.A. Röyter ajansı Viyana'dan öğreniyor:

Siyasal görmenler (müşahitler) resmî çevenlerde Habsburgların Avusturya'ya dönmelerine karşı olduğunu ilân etmiştir.

Siyasal görmenler (müşahitler) resmî çevenlerde Habsburglara karşı gösterilmekte olan soğukluktan dolayı hayret içindedirler. Son 24 saat içinde üç Avusturya eyaleti - Noralberg, yukarı Avusturya, Tirol - Habsburgların Avusturya'ya dönmelerine karşı olduğunu ilân etmiştir.

Japonyanın Müdafaa Plânı

Tokyo, 26 A.A. — Gazetelere göre ordu tarafından kabineye yeni bir müdafaa programı verilmiş. Bu program, ordunun yeğrimini, kuvvetlendirilmesini, eskilerin yenilerle değiştirilmesini hedef tutmaktadır. Program, 1936 senesinde başlıyarak beş yıl içinde tatbik edilecektir. Programın tatbiki için 60 milyon İngiliz lirası harcanacakır.

Hava kuyyetleri iki misline çıkarılacaktır.

ROMANYADAKİ MALÎ REZALET

Milyonları paylaşanlar arasında büyük şahsiyetler var

Bükreş polis müdür muavini azledildi, âyanın ikinci reislerinden birinin 5 milyon aldığı anlaşıldı!

[Bükreş hususî muhabirimiz bildiriyor]

Bükreş, 22 Temmuz

Rüşvet hadisesi etrafında yapılan tahkikatın gazetelere akseden ilk neticeleri burada büyük bir hayret uyandırmıştır. Başlangıçta gayrimesul bir iki ahlâk düşkününün yaptığı adî bir dolandırıcılık şeklinde gösterilen bu iş, şimdi, aşağı yukarı bir Staviski rezaleti halini almak istidadında bulunuyor.

Eski bir miralay

Tahkikat komisyonundan çıkan haberler üzerine dahiliye nazırı Bükreş polis müdür muavini Kaletoresku'yu azletmiştir. Eski bir jandarma miralayı olan Kaletoresku henüz tevkif edilmemişse de her zaman adliyenin emri altında bulunabilmesi için oturduğu ev polisçe tarassut ettirilmektedir. Miralay, Belçika trösttünün mümessilleriyle komisyoncular arasındaki teması idare etmiş, yani, komisyoncuların "Biz sizin istediğiniz işi yapabilirzi,, demelerine inanmamakta bir müddet ısrar eden mümessillere: "Bu adamlara itimat edebilirsiniz. 100 milyon leylik dövizin Belçikaya çıkarılması için lâzımgelen müsaadeyi Romen millî bankasından alabileceklerine ben kefalet ederim,, demiştir.

Esrarengiz mektup

Belçikalıların, paytahta ileri gelen bir emniyet şefinin bu sözlerine dahi kanmadıklarını ve 25 milyon leylik komisyonu vermek için Romen millî bankasından bir taahhüt mektubu aradıklarını ve aldıklarını da bildirmiştim.

Bu mektup ilk günlerde tahkikat komisyonu tarafından elde edilememişti. Halbuki Belçikalıların iddia ettikleri sahtekârlığı tesbit edecek olan en mühim vesika da bu idi.

Acaba bu mektup ne olmuştu?

Belçikalılar mektubu tahkikat komisyonuna bir türlü getiremiyorlar ve mektup bulunamayınca sahtekârlık maznunları, " Millî bankanın bir taahhüt mektubu vermemiş bulunduğunu, Belçikalıların yalan söylediklerini,, ısrarla iddiaya başlamışlardı. Fakat nihayet betbaht Belçikalıların doğruyu söyledikleri anlaşılmıştır.

Bir baskın

Meğer sabık polis müdür muavini mesele meydana çıkınca emniyet ettiği komiserlerden ikisini yanına alarak Belçikalıların oturduğu otele gitmiş ve tabancasiyle tehdit ederek, hatta içlerinden birini tokatlıyarak mektubu almış ve imha etmişmiş. Bu baskın, Belçikalıları o derece korkutmuş ki zavallı adamlar ancak sabık miralayın azlinden sonra canlarından emin olabilmişler ve neşeli bir Bükreş gecesini kendilerine zindan eden baskın macerasını anlatmışlardır.

İstantak hâkimi kendilerine şu suali sormuştur:

— Peki... Lâkin bu sözleriniz mektubun mevcut olduğunu ispat etmiş olmuyor.,,

Bunun üzerine Belçikalılar hemen taahhüt mektubunun bir fotoğrafisini vermişlerdir.

Meğer Belçikalılar, "ne olur ne olmaz.,, diye düşünmüşler ve taahhüt mektubunu alır almaz resmini çektirmişlermiş.

Tevkifat başladı

Bunun üzerine tahkikat hâkimi derhal Naht ve Vasilesku adındaki iki komisyoncuyu rüşvet vasıtalığı ve sahtekârlık cürümleriyle itham ederek aleyhlerine tevkif müzekkereleri kestirmiştir.

Ayan azaları

Vasilesku tehlikeye girdiğini görünce itiraflara başlamış ve 25 milyon leyn beş milyonunu Romanya âyan meclisi ikinci reislerinden Toni İlyesku'ya verdiğini söylemiştir. Gene âyan meclisi azalarından diğer ikisinin, yani doktor İskupyevski ile Rommiçiyanu'nun da epey yüksek birer pay almakta tereddüt etmedikleri anlaşılmıştır.

Doktor İskupyevski Romanya millî bankası idare heyeti azalariyle temaslarda bulunmuş ve bunların arzusunu yerine getirmek istemiyenleri muhtelif vasıtalara başvurarak tazyik etmiş ve ettirmiştir.

Gazeteler bunlar hakkında şiddetli neşriyat yapmaktadırlar. Alttan alta dönen bazı dedikodulara bakılırsa rezaletin daha geniş bir şebekesi olduğu ve asıl mühim rolleri oynamış olanlardan bahsetmekte gazetelerin henüz biraz tereddüt ve ihtiyat gösterdikleri anlaşılmaktadır.

Ve gene anlaşılmaktadır ki, eğer Belçikalılar, işin biraz yavaş yürümesinden işkillenerek, resmî daireleri harekete getirmemiş olsalarmış 100 milyonluk Romen dövizinin Belçikaya çıkması için lâzımgelen resmi müsaadeyi alabileceklermiş.

Paralar bulunamıyor!

Fakat polisin ve tahkikat komisyonunun bütün çalışmasına rağmen 25 milyonu taksim eden kimselerin hiçbirinde para bulunamamıştır. Ayan meclisi ikinci reisi Toni İlyesku gazetecilere verdiği uzun bir diyevde aynen şu sözleri söylemiştir:

"— Ben söylenen şeyleri tekzip edecek değilim. Doğrudur. Bu işten tam beş milyon ley aldım. Fakat bu para benim emeğimin karşılığıdır. Ben avukatım. Bana vekâlet vermişlerdi. Çalıştım. Binaenaleyh beş milyon ley içinde bir tek ley dahi normal sayılamıyacak bir şekilde cebime girmiş değildir. Bir insandan alınını teriyle kazandığı para geriye istenemez.,,

Şimdi Romen efkârı umumiyesi bu mesele ile meşgul bulunuyor. Gelecek günlerin bu mesele etrafında bizi yeni yeni sürprizlerle karşılaştıracağını tahmin etmek doğru olur.

Banka direktörü çekildi

Bükreş, 26 A.A. — Ulusal banka genel direktörü çekilmiştir. Genel direktör, gazeteler tarafından şahsına karşı yapılan son hücumların, bankanın prestijine dokunmaması için çekildiğini söylemiştir.

BÜYÜK ALMAN CASUSU

Matmazel Doktor'un HAKİKÎ ESRARI

Alabildiğime Yandaki Ormana Kaçtım Arkamdan Polis Köpekleri Çıkarmışlardı

— 5 —

Bir aralık az kalsın köpeğin birisi bacağımı bile ısırıyordu...

Seyyar hastanedeki casus kadın

Birçk aylar, hiç şüphe uyandırmadan çalıştım. Öğrenebildiklerimi adî kartpostalın üzerine gözle görünmez mürekkeple yazıyordum. Hattâ çok meşgul görünmek için hastalara başımı kaşıyacak vaktim olmadığını söylüyor ve Paristeki kız kardeşime benim tarafımdan birkaç satır yazmalarını rica ediyordum. İşte İsviçredeki casusluk servisi bu suretle büyük hare ketlerden günü gününe haberdar oluyordu. Berlinden muntazaman haber alıyordum. Onların istedikleri bol boi havadisti

Birkaç hafta sonra Fransız istihbarat servisinin cephe gerisinde bir casusun bulunmasından şüphelendiğini öğrendim. Derhal kullandığım mürekkebi değiştirdim. Artık kalorgium kullanıyordum. Bunun ne olduğunu Fransızlar bilmiyorlardı. Uzun müddet te öğrenememişlerdi. Kalorgium bir Alman malı idi. Almanların da kimyada son derece ileri gitmiş bir millet olduğunu herkes teslim eder sanırım.

Bununla beraber, ikinci büronun memurları boş durmuyorlardı. Derken bir emirname çıktı. Bu emirnamede ne olursa olsun cepheye dair, malûmat mahiyetinde olan şeylerden bahsedilmesi yasak edilmişti. Zannıma kalırsa, bazı yaralılar, hastaneye nakledilirlerken, bir kadın doktorunun kendilerin hiç te yaralarile alâkadar olmıyan sualler sorduğunu, hattâ cevap almakta ısrar ettiğini söylemişlerdi. İşte bundan dolayı benim vaziyeim de müşkülleşmeğe başlamıştı.

Bir casusun hayatı ve ölümü, küçük tesadüflere bağlıdır. Bir gün yorgun argın bir aziyette odama çekilip hergünkü raporumu yazmağa hazırlanıyordum. Birdenbire [illegible] hastanın önünde bir raba durdu. İçinden birkaç zabit çıktı. Bilmiyorum, o ande hangi hissi kablelvuku ile içimden [illegible] kaçıp ortadan kaybolmak geldi. Vâkıa bu [illegible] bir işti. Fakat yaptım. Kaçtım. Birkaç saniye zarfında yandaki ormanın içinde idim. Mütemadiyen koşuyordum. Birkaç dakika arkamdan salıverilen polis köpeklerinin havlamalarını duyuyordum. Demek hissi kablelvukuum beni aldatmamıştı.

Bütün postalara emir verilmiş, seyyar hastanede bulunan sarışın ve üzerinde beyaz gömlek bulunan bir kadın doktorun, kaçtığı bildirildi.

Arkamdan [illegible] adamlar çıkarmışlardı. Herkes beni arıyordu... Bu vaziyetetn nasıl kurtulduğuma [illegible] hayret ediyorum. Çünkü adamlardan daha müthiş olan şey köpeklerdi. Hattâ bir an beni ısıracak bile olmuşlardı.

Matmazel doktor ismi nerden geliyor?

Bütün bu hadiseleri Almanya'da haber almışlardı. İşte o zaman, ilk defa olarak beni "Matmazel Doktor" namile anmağa başladılar. "Matmazel Doktor" isminin geldiği yer burasıdır. Çünkü ben doktorluk yapıyordum.

Bundan dolayıdır ki, bu iş min bana ait olduğunu iddia etmeğe yerden göğe kadar hakkim vardır. Yalnız şurasını da söylemek lâzımdır ki, Lesser, Schragmüller ve Nachrichten - Buro'nun diğer memurları Fransız ajanları tarafından takip edilirken onların hep ben olduğum zannediliyor, ve hastaneden kaçan Matmazel Doktor diye aranıyordu.

Hepimiz de sarışındık. Hepimizin de gözleri mavi idi. Almandık. Fransızcayı mükemmel bir surette konuşuyorduk. Bundan başka hepimiz de ayni tehlikeli ve ihtiraslı oyunla, ölümler oynuyorduk.

İşte bunun içindir ki o zaman kadın memurlarımız tarafından yapılan bütün işleri bir tek casus, bir tek Matmazel Doktor'a atferiyorlardı.

1 Numaralı Matmazel doktor Anne - Marie Lesser

Bu mektubu böyle etraflı bir surette neşretmekten maksadımız, Matmazel Doktor macerasını okurlarımız önünde gayet açık bir surette teşrih etmektir. Filhakika bu mektubu yazan kadının iddiasını kabul etmek ve Nachrichten - Buro'ya mensup en az üç kadının, Matmazel Doktor olmak şerefinin kendilerine ait bulunduğu hakkında yaptıkları iddiaları makul görmek gerektir. Fakat Hamburg'tan gelen mektup, bu teşkilâtın daha birçok üyeleri bulunduğunu söylediği için, hakikî Matmazel Doktor'un kim olduğu, veyahut kaç tane Matmazel Doktor'un mevcut bulunduğu düşünülebilir.

[Arkası var]

Sokakta halı silkmek yasağını polis ve bekçiler temin edecekdir...

[Gazeteler]

— Halı silkmekten vaz geç... Bekçiye söylerim...
— De bakalım... Bekçi benim...

MEMLEKETTE TAN

Bir Kalpazan Balıkesirde Yakayı Ele Verdi

Balıkesir, (Özel aytarımız bildiriyor) — Birkaç gün önce sığır pazarında şüpheli bir adam yakalanmıştır. Yapılan aramada üzerinde, altın suyuna batırılmış kuluplu üç mecidiye çıkmıştır. Tahkikat derinleştirilince, Recep ismindeki bu adamın mecidiyeleri beşi bir yerde diye halka sürmek istediği anlaşılmıştır.

Kalpazan, adliyeye verilmiştir.

Yeniden Kurulan Bağlar

Balıkesir, (Özel aytarımız bildiriyor) — Son zamanlarda Balıkesirde bağcılık ilerlemeğe başlamıştır. Şehir cenuba doğru, bağlar arasına taşınmaktadır. Şehirle bağları birleştiren yollar yapıldıktan sonra gidip gelmede görülen zorluk ta ortadan kaldırılacaktır. Civarda yeniden birçok bağlar kurulmaktadır.

Mersin Bayındırlaşıyor

Mersin, (Özel aytarımız bildiriyor) — Profesör Yansen'in tavsiyesi ve belediye meclisinin kararı üzerine dükkânların saçakları kaldırılmıştır. Her mahallenin bir renk boyaya boyanması münasip görülmüştür. Numarataj işi tamamen bitirilmiştir.

Antep valisi Bekleniyor

Antep, (Özel aytarımız bildiriyor) Sıvas ilbaylığına atanan İlbay Akif İyidoğan vazifesine gitmiştir. Yeni ilbay Ali Rıza Çeviğin bugünlerde gelmesi beklenmektedir.

Mektupçu Hilmi, Adana Mektupçuluğuna nakledilmiştir. Yerine Adana Mektupçusu Raif getirilmiştir. Emniyet Direktörü Necati de Akçadağ İlçebaylığına atanmıştır.

Denizli bisikletçileri Turneye çıktılar Karşılaştılar

Denizli, (Özel aytarımız bildiriyor) — Altı kişiden ibaret olan Halkevi bisikletçileri, uzun bir seyahate çıkmışlardır. Günde 100 kilometre gitmek suretile Denizli - Dinar - Afyon - Kütahya - Eskişehir - Sivrihisar - Ankara - Beypazar - Günik - İznik yolile İstanbula geleceklerdir. Oradan Yalovaya geçilecek, Alaşehir bulvarından Denizliye dönülecektir.

Merzifon-Çorum Futbol takımları

Çorum, (Özel aytarımız bildiriyor) — Pazar günü Merzifondan bir kişilik bir sporcu kafilesi gelmiştir. Çorumlularla yapılan maçta Merzifon sporcuları sıfıra karşı üç sayı ile galip gelmişlerdir. Maçtan önce Halkevi salonlarında konuklar şerefine bir çay şöleni verilmiştir. Konuklar için gelen bir sevgi ile uğurlanmışlardır.

Karamürselde İşyarlar Kampı

Karamürsel, (Tan) — Kocaelinin bütün işyarları, öğretmenlerin de iştirakile burada kamp kurmuşlardır. Çadırlar, bayındırlıktan alınmış, eski Karamürsel mensucat fabrikasının bahçesinde kurulmuştur. Kamp, çok neş'eli ve eğlenceli geçmektedir. Aşağıdaki resim kamp kuran işyarlardan bir grubu gösteriyor.

Posta tek yoldan Ggönderilmeli

Merzifon aytarımız yazıyor:

"Merzifona posta iki yoldan geliyor. Birisi Haydarpaşa - Ankara yolu.. Diğeri doğrudan doğruya Haydarpaşa - Sivas - Samsun yolu.

Birinci yol, postanın Çorum ve Yozgattan otomobil ile taşınması icap ettirdiği için her zaman müşkülât doğurmaktadır. Makinenin bozulması yüzünden postanın her zaman geciktiği görülüyor. Halbuki, ikinci yol, postanın Havzadan derhal Merzifona gönderilmesine imkân verdiği için daha kestirme ve kolaydır. Çorumdan gelen posta da ima bir iki gün geçtiği için, postanın yalnız Havzadan gelmesi halkın istekleri arasındadır. Bu intizamsızlığın giderilmesi için ilgililerin harekete gezmesini bekliyoruz.

Kadın kılığına Giren hırsız!

Ali kadın kılığında

Çorum, (Tan) — Burada kadın kıyafetinde bir hırsız yakalanmıştır. Ali ismindeki bu meşhur sabıkalı, uzun zamandan beri polisçe aranmakta idi. Ali, asker kaçaklığından ve 50 - 60 kadar hırsızlıktan suçludur. Çorum zabıtası, bu sabıkalıyı nihayet kadın kılığında ele geçirmiştir. Hakkında takibat yapılmaktadır.

KÜÇÜK TELGRAF HABERLERI

* Merzifon, (Tan) — Amasya sporcuları Merzifona gelmişlerdir. Yapılan bisiklet yarışında piyade alanında iki sporcu müsabakayı kazanmıştır.

* Tuzla (Tan) — Lozan günü burada törenle kutlulanmıştır. Köy muhtarı Mustafa, Parti başkanı Remzi ve birlik üyesinden İsmail birer söylev vermişlerdir. Törende bütün köy halkı bulunmuştur.

*Giresun, (Tan) — Daroğlu biçki dikiş yurdu, Halkevinin alt kat salonunda sınaç sonu münasebetile bir sergi açmıştır.

Edremit ilçebaylığı

Ömer Bedreddin

Edremit ilçebaylığına atanan Ömer Bedreddin yeni işine başlamak üzere buradan ayrılmıştır. Ünyede, Artvin ilbay vekilliğinde muvaffakıyetle çalışan genç ilçebaya kalabalık bir uğurlanma yapılmıştır. İyi bir idare âmiri olduğu kadar Türk edebiyat âleminin de kudretli bir şairi olarak tanıdığı Ömer Bedreddinin yeni ödevinde de muvaffak olmasını bekleriz.

Tapu ve kadastro genel direktörünün teftişleri

Tapu ve Kadastro genel direktörü Cemal, dün tapu yönetgesine (idaresine) giderek çalışmıştır. Cemal, kadastro okulu talebesine bir konferans vermiştir. Cemal, öğleden sonra da İstanbul tapu direktörile birlikte Kadıköyüne geçmiş, Kadıköy tapu yönetgesi için bulunan hal binasını gezmiştir. Oradan da Üsküdara giderek Üsküdar tapusunu teftiş etmiştir.

Aşıkı için kocasını Öldürdü!

Çorum (Özel aytarımız bildiriyor) — İki gün önce Çorumun Çomar bağlarında kokmuş bir ceset bulunmuştur. Tahkikat, cesedin Hacı Ahmet isminde birisine ait olduğunu göstermiştir. Ahmedin karısı ile 12 yaşındaki kardeşi ve Çomar bağları bekçisi Ahmet zan altına alınmışlardır. Kadının bekçiyi sevdiği ve kocasını ortadan kaldırmak için bu cinayeti müştereken işledikleri sanılmaktadır. Tahkikat devam ediyor.

Katil kadın ve kardeşi

Koca Sevgisi mi? Evlât Sevgisi mi?

M. Ventura Anlatıyor

işini bilir, tedbirli, önünü, ardını hesaplıyan bir kadın kocasından ayrılamaz!

Üniversitenin eski Roma hukuku ordinaryüsü Mişon Ventura, ilkin:

— Bana böyle şeyler sormasanız, daha iyi edersiniz.. dedi.

Ve "niçin" ini gene kendi söyledi:

— Eski sempatimiz kalmadı.Bir zamanlar, Mişon Ventura aşağı, Mişon Ventura yukarı... Şimdi ise hatırımızı bile soran yok. Ondan dolayı diyorum, bana sormayın diye!..

Fakat ben ısrar ettim:

— Siz, her zaman ihtisas yapmış hukuk adamlarımızdansınız!

Mişon Ventura, bunun üzerine düşüncelerini söylemeğe razı oldu:

— Ne evlât sevgisi, ne de koca sevgisi mutlak değildir. Kadınına göre değişir. Bence, sevgilerden "menfaate" temas edenleri hem daha sağlam, hem de daha sürekli olur.

Evlât, hayırlı bir evlât değilse ve meselâ koca, buna karşı sadık ve hele geliri yolunda bir koca ise, kadın; mutlaka kocasını tercih edecektir.

Bu tercih te iki türlüdür. Biri hesaplı tercih... Öteki tabiî tercih... Kadın, hesaplı hareket ediyorsa çocuğundan önce kocasına meyledeceğini ben muhakkak görürüm. Tabiî eldeki ölçümüze göre iyi analardan, iyi kocalardan ve iyi çocuklardan bahsediyoruz.

Yoksa, kötü kocaya, hayırlı bir çocuk değişilmediği gibi, hayırsız ve ahlâksız bir oğulla yüksek ve faziletli bir koca biribirlerile ölçülemezler.

Ancak ânî tehlikeler karşısındadır ki, kadın hesaplı hareket etmeğe imkân bulamaz. Ve işte o zaman, analık duygularının esiri olarak, çocuğunu değil yalnız kocasına, kendini bile tercih eder.

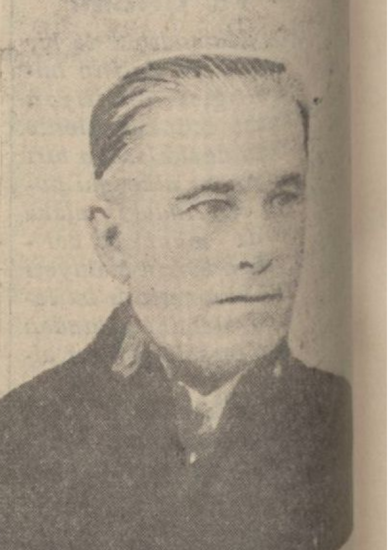

Mişon Ventura

Birçok analar vardır ki onların koca sevgisi köklüdür. Evlâdı ne kadar hayırlı olsa, o her şeyi kocasından bekler. Ergin ve geçimi yolunda olan çocuklarının adını anarken:

— Allah evlât ekmeğine muhtaç etmesin! Benim koca kütüğüm olsun yoksa... der.

Böyle bir kadın için kocasından imkân yok kolay kolay vazgeçmeğe düşünemez. tur. Dediğim gibi, kadın vakit bulup ve hesaplı hareket edecek kocasına tercih etmemalı ki, çocuğunu kocasına tercih etsin... Yoksa, işini bilir, tedbirli, önünü,ardını hesaplayan bir kadın kocasından ayrılmağa tahammül edemez.

Kanıklarımda (kanaat) aldanıyor muyum, aldanmıyor muyum, bilmem amma, ben böyle düşünürüm.

Salâhattin GÜNGÖR

POLİS

Elmas yüzüğünü Çalmışlar

Beyoğlu Bayram sokağında oturan Haykuhi, polise giderek elmas yüzüğünün ayni evde oturan Lui tarafından çalındığını söylemiştir.

* Cibalide oturan Rukivenin evini soyan Hüseyin yakalanmıştır.

* Kadıköyünde vatman Ahmedin kullandığı tramvay arabası, Şükrünün arabasına çarpmış, tekerleğini kırmıştır.

* Galatada şeker kutusu fabrikasında çalışan 15 yaşında Ahmet, elini makineye kaptırmış, parmakları parçalanmıştır.

Garsonlar mektebi açılıyor

Garsonlar mektebi için hazırlıklar ilerlemiştir. Ayrılan mütehassıslar, mektebin ders programlarını ve dahilî nizamnamesini hazırlamak üzere salı günü bir toplantı yapacaklardır. Prope halinde hazırlanacak olan program, Kültür direktörlüğüne verilecek, tasdik edildikten sonra kat'î şeklini alacaktır.

Endüstri müzesi Ankaraya gidiyor

Sultanahmetteki Tecim ve Endüstri müzesinin Ankaraya taşınması kararlaştırılmıştır. Bu müzede memleketimizde yapılan ve yetiştirilen bütün yerli mamulât ve ürünlerin örnekleri vardır.

HAKYERLERİ

Bir tefrikadan Çıkan dava

Eski şehremini Rıdvan paşa hakkında çıkan bir tefrikadan dolayı dâvacı Ercümend madı bulunan muharriri Ekrem tarafından Hafta gazetesi leyhine bir dava açılmıştır.

* Şeker kaçakçılığından suçlu Karabekir ve arkadaşlarının muhakemesine dün ihtisas mahkemesinde devam edilmiş, Nermi şahit olarak dinlenmiştir. Karabekir, Nerminin şahadetini kabul etmemiş, duruşma tahkikatın genişletilmesi için başka güne kalmıştır.

YENİ NEŞRİYAT

Dinler tarihi

Üniversite dinler tarihi doçenti Hilmi Ömer Budda dinler tarihi adlı dört yüz sayıfalık bir eser neşretmiştir. İki cildlik büyük bir eserin birincisini teşkil eden bu kıymetli eseri tabı okuyucularıma tavsiye eder, ulusal kütüphanemize ciddî bir eser kazandırdığından müellifi tebrik ederiz.

Perşembe mecmuası

Perşembe mecmuasının on yedinci nüshası çıktı... Mütenevvi münderecat ve kıymetli imzalarla çıkan bu sayıda Tevfik Paşa hatıratının sonu, Habeşistanda bir Türk tefrikası, meraka değer sahifelerini Naci Sadullahın (Gece kuşlarını nasıl yakalarlar) ismindeki güzel bir yazısı ve daha birçok yazı, roman, resim, reportajlar, mündericatı arasındadır.

No. 69

YOSMA!

Etem İzzet BENİCE

— Güzel, çok güzel. Ben de Tokatlı'yı üstelerim. Tokatliyan daha kalabalıktır. Birçok tanıdıklar vardır. Bugün kimseye selâm vermeği bile canım istemiyor.

Güney, birden dik dik Fazıl'ın gözlerine baktı.

Fazıl hemen sözünü aydınlattı:

— Yalnız seninle kalmak, seninle sevişmek, seninle konuşmak istiyorum karıcığım!

Güney'in yüzünde gülücükler dağıldı, yanakları pembeleşti, bakışları çapkınlaştı:

— Ben de öyle kocacığım..

Dedi, şoföre seslendi:

— Tokatlı'nın önünde dur.

Tokatlı'ya girdikleri vakit ön salon kalabalıktı. Güney:

— Fazıl burası çok kalabalık, ya dönelim, yahut ta girmişken yukarısı varsa çıkalım..

Dedi. Fazıl:

— Yukarısının aşağısının ben de ayırdımında değilim.

Diye mırıldandı ve garsona sordu:

— Yukarısı var değil mi?

— Var bayım..

— Kalabalık mı?.

— Hayır..

— Separe yerler de var..

Garson bunu söylerken Güney'in gözleri içine bakıyor, içinden:

— Eğer başkasına benzetmiyorsam bayan bilecekler..

Diyor, Güney de hiç Tokatlıya gelmemiş gibi başı önünde durgun bakışlarla gözlerini taktığı bir noktayı süzüyordu:

Garson:

— Buyurun...

Dedi, yol gösterdi, Güney ve Fazıl yukarıya çıktılar. Güney sağa sola baktı:

— Şurası iyi..

Dedi, iki kişilik bir yeri gösterdi, Fazıl:

— Güzel..

Diye ilerledi ve giderken garsona:

— Bize çay getir..

Buyuruğunu yaptı.

Güney:

— Bilmem buraya geldiğimiz iyi oldu mu?

Diye Fazıl'dan sordu. Fazıl pek te hoşlanmamış bir tavırla dudaklarını büktü:

— Bilmem ki karıcığım. Benim bütün ömrüm hastalarla, bakım yurtlarında geçti. Senin için buraya da geldim..

Dedi, ilâve etti:

— Ben böyle yerlerin acemisiyim.

Genç kadın, güzel kadın, güzellerin güzeli kadın:

— Ben de senin gibi bir şey..

Diye kocasının sözlerini karşıladı ve cümlesini bitirdi:

— Çayımızı içelim, gidelim.

Ve sanki suç yapmış ta bağışlanmasını istiyormuş gibi bir duruş ve sesle:

— Ne bileyim. Tapudan çıkarken kendimde çok yorgunluk duydum da şöyle bir yerde oturup biraz dinlenelim, müzik dinliyelim demiştim..

Dedi. Sonra, birden daldı. Uzun uzun doktorun gözleri içine baktı, kendi kendisine düşündü:

Çaylarını içiyorlardı.

Güney'e birden bir konuşmamazlık, durgunluk çöktü.

Fazıl:

— Niye konuşmuyorsun karıcığım..

Diye sordu. Güney:

— Bilmem, belki yorgunluktan..

Dedi, yine daldı. Doktor:

— Sana birden bir şey oldu Güney. Susuverdin. Şenliğin kaçtı. Bir suspusluk çöktü. Rengin soldu. Kaşların çatıldı..

Diyor, ilâve ediyordu:

— Sen ki benim her vakit bülbül gibi şakıyan, gülen, alay eden, hep şen, hep şakacı karımsın. Ne oldu sana böyle birden?.

Genç kadın:

— Belki sinir yorgunluğu.

Dedi, çay kadehini dudaklarına götürdü. Sonra, masanın kenarında duvara yazılmış iki ada uzun uzun baktı, Fazıl'a gösterdi:

— Ne yazıyor orada okuyamadım?.

Fazıl okudu:

— Nesrin.. Ferit. 1931 Birincikânun, 14.

Güney:

— Kim bilir kimler?.

Dedi, sözüne ekledi:

— Demek üç gün önce..

Fazıl:

— Burada kim oturacak ta, duvara yazı yazacak. İki kopuktur..

Dedi, devam etti:

— Ciddî adamlar böyle şeyler yapmazlar..

Güney:

— A.. böyle söyleme doktor. Ne biliyoruz. Belki çok ciddidirler de bir hatıra olsun diye yazmışlardır.

Dedi. Doktor kendi fikrinde ısrar ediyordu:

— Ciddî olanlar böyle şeyler yapmazlar.

— Pek güzel yapabilirler. Belki biribirlerini çok seviyorlar. Aralarında plâtonik bir aşk var. Buraya bir kaçamakla gelmiş, biribirlerine doyamadıkları bir iki saati daima hatırlamak için böyle bir tarih koymuşlardır. Bu hayatın her geçidinde yer ne göre şekil alan bir şey değil mi?. Geçmişteki ulusların hayatından başlıyarak bugüne kadar özel veya genel yaşayışlarda bırakılan anıtlar hep bu ve buna benzer duygulardan gelmiyor mu?

Fazıl:

— Amma büyüttün sen bu işi karıcığım. Anıtlar, ulusların hatıraları, büyük izler bırakan olgular nerede bu iki ad ve bir tarih nerede?. Aralarında böyle bir benzerlik bulmak, böyle bir ölçü yapmak için senin bu dakikadaki mantığınla işi tutmak gerek...

Dedi. Genç kadın, güzel kadın, rengini güneşten, gözlerini geceden alan büyülü, tılsımlı kadın Fazıl'a baktı baktı:

— Bize ne?. Onları da bu hatıraları ile ve belki umud, belki hayal, belki de gerçeklik olan istekleri ile başbaşa bırakalım.

[Arkası var]

SPOR

İstanbulda Balkan Oyunları

21 Eylûlden itibaren Balkanlarda bugüne kadar görülmemiş bir rekabetle yarışmalara sahne olacak Fener stadının pisti tamamlanıyor

Yunanlıların Balkan oyunları için Amerikadan getirdikleri atletler...

Altıncı Balkan oyunları bu sene ilk defa bizde oluyor. Balkan atletizm oyunları şimdiye kadar Atina ve Zağrepte yapıldı.

Şimdiye kadar umumî tasnifte sayı hesabile hep Yunanlılar kazandı. Fakat geçen sene Zağrepte Yugoslavlar Yunanlıları çok terlettiler. Her sene kolaylıkla birinci olan Yunanlılar geçen sene Zağrepte umumî tasnifte birinciliği güçlükle elde ettiler.

Bu sene ne olacak? 21, 22 ve 29 eylûl tarihlerinde Fener stadında olacak müsabakalar için Balkanlarda o kadar ciddî hazırlıklar var ki, şimdiden Istanbuldaki müsabakaların teknik noktasından çok zenginlikler göstereceğine inanmaktayız.

Şüphesiz en zorlu çekişme Yunan ve Yugoslav atletleri arasında olacaktır. Yunanlılar Balkanlardaki atletizm üstünlüğünü elden kaçırmamak için bütün mümkün olan işleri yapmağa ve becermeğe azmetmişlerdir.

Ihtiyarlamağa başlayan ve bazı boşluklarını yeni elemanlarla henüz dolduramıyan Yunan ulusal atletizm takımı Amerikadan sureti hususiyede Yunanistana çağırılan beş Amerikalı atletin gelmesi ile adam akıllı kuvvet lendi.

Amerikadan gelen atletlerin ancak Yunan tebaası olmaları şartile müsabakaya girecekleri de ayrı bir mesele olmakla beraber her halde bu mühim noktanın Yunan idarecileri tarafından halledildiği, yani yeni dünyadan gelen atletlerin Yunan tebaası oldukları veya edildikleri şüphesizdir.

Bu yeni elemanları saymıyacak olursak Yunan takımı Yugoslavlar karşısında müsavi gibi görünüyor.

Işte bunu daha evvel hisseden Yunan idarecileri de son Zağrep oyunlarından sonra Hemen Amerikadaki Yunanlılara müracaat etmişler ve nihayet onları memleketlerine getirmeğe muvaffak olarak yine Balkan birinciliğini garanti etmişlerdir.

Sporda hiç bir zaman böyle peşin tahmin yürütmek caiz değil ise de Yunanlıların bugünkü vaziyetleri ve son Amerikalı atletlerin gelişi insana böyle bir tasarlama yapmağa cesaret veriyor.

Yunanlıların bu çalışmasına mukabil Yugoslavlar da kat'iyyen boş kalmıyorlar.

Romenlere gelince: Bu sene, Romen atletlerinin en canlılık gösterdikleri senedir. Şimdiye kadar Romenler yapıkları bir çok müsabakalarda yeni yeni rekorlar yapmışlardır. En son sıra bizlerle Bulgarlara geliyor. Bizimkiler elden geldiği kadar çalışıyorlar yalnız az müsabaka yapmaları bir noksanlıkları olarak gösterilebilir.

Bulgarlardan henüz esaslı haberler alınamamakla onların bu sene her senekinden daha ciddî çalıştıklarına şüphe yoktur.

Altıncı Balkan oyunları ile en çok alâkadar olan beş senedir Balkan şampiyonu olan Yunanlılardır. Yunanlılar beş senedir Balkan birinciliğini kimseye vermediler ve dört sene büyük sayı farkları ile Yugoslavları, Romenleri, bizi ve Bulgarları mağlûp ettiler.

Yalnız geçen sene Zağrepte Yunanlıları Yugoslavlar korkuttular ve Yunanlılar güçlükle partiyi kazandılar. Işte bütün bu sebeplerle Yunan spor yazıcıları daima İstanbulda olacak oyunlardan bahsediyorlar.

Fakat onlardan biri bizim gazetelerden birinin bir yazısını ele alarak bazı mütalealarda bulunuyor. Bizim yazıcı - hangi gazete olduğu malûm değil - İstanbuldaki Balkan oyunlarında bu defa Yugoslavların kazanacağını yazmış.

Yunan gazetecisi buna cevap veriyor ve diyor ki:

"Türk gazetecisi bizim bu sefer İstanbulda Yugoslavlara mağlûp olacağımızı tahminliyor. Fakat zannediyoruz bu tahminlere biraz acele ediyor. Geçen sene Zağrepte Yugoslav hakemlerinin çok tarafkir davranmaları ve halkın da bu tarzı hareketi tasvip ve teşvik etmesi koşucularımızın maneviyatını çok sarsmıştır. Halbuki İstanbulda hiç böyle olmıyacak, çünkü İstanbulda Yunan atletleri çok dost ve çok sporcu Türk seyircisi önünde yarış caklardır. Fener sanası hem bizim için hem de Yugoslavlar için yabancı sayılacaktır. Biz eminiz ki, Fener sahasında hakikî varlığımızı gösterecegiz ve altıncı defa Balkan şampiyonu olacağız.,,

Filhakika Yunanlı gazetecinin dedikleri akla yakındır.

Geçen sene yugoslâvlar kendi sahalarında, kendi halkı önünde ve kendi hakemleri ile koştular, atladılar ve mağlûp oldular.

Fakat aradaki fark azdı. Bu sene bu fark azlığını Amerikadan gelen Yunan atletlerini hesap ederek ölçmek istersek her halde terazi Yunanlılar lehine basacaktır.

Iki ay sonra Fener stadında çok heyecanlı ve meraklı olacak bu müsabakalarda meselenin kökünden halledildiğini ve kimin iddiasında haklı olduğunu göreceğiz.

Adil Giray

Güneş ve Küme

Dünkü sabah gazetelerinden biri: "Istanbul mıntakası futbol heyetinin kuvvet esası üzerinden dilediği takımı istediği like çıkarabilmek kaydından istifade ederek Güneş klübünü birinci like çıkaracağı hakkında rivayetler vardır. Yeni futbol kurumunun bu hususta, eldeki nizamnameyi ne şekil de tatbik edeceği henüz malûm değildir.

Kuvvet esasının üçüncü ve ikinci küme şampiyonlarile yapılacak maçlarla mı, yahut indî ve keyfî mülâhazalarla mı takdir ve tatbik edileceği dikkate değer bir mesele teşkil edecektir,, şeklinde hem bir havadis, hem de bir mütalea çıktı.

Bu hususta olduğu kadar futbol işleri hakkında görüşmek üzere mıntakanın yeni başkanı Fethi başaran ile futbol heyeti başkanı Kemal Rifatı aradık.

Mıntaka başkanı, çalıştığı müesseseden izinli olduğu için kendisini bulamadık.

Futbol heyeti başkanı Kemal Rifat ise, kendisile futbol işleri hakkında görüşmek istediğimizi söylediğimiz zaman katiyetle itizar etti:

— Henüz işe başlamadığımız ve ilk toplantımızı yapmadığımız için arkadaşlarımla görüşmeden futbol işleri hakkında tek bir kelime söyliyemem, Dedi.

Kemal Rifatın karakterini bildiğimiz için fazla ısrar etmedik. Buna mukabil Güneş klübünden salâhiyettar bir zatla görüştük. Bize şunları söyledi:

— Bizim spor şubelerimiz için, her şeyden evvel esas olan spordur. Biz sporumuzu yaparız. İster birinci kümeye, ister onuncu kümeye koysunlar. Esastan ayrılmadıkça, birinci kümede görmekten korkanlar nasıl olsa ergeç bizi karşılarında göreceklerdir.

Ayni meclise tesadüf ettiğimiz ikinci ve üçüncü küme klüplerinden ikisi ne mensup iki zate de düşüncelerini sorduk. Onlar da şu cevabı verdiler:

— Mıntaka kongresinin nizamsız olduğunu ileri sürerek yapılan intihabatı bozdurmak istiyenler buna muvaffak olamayınca şimdi de gûya bu meseleyi ortaya atarak ikinci ve üçüncü küme klüplerini harekete getirmek istiyorlar.

Fakat bu manevraları yutmak için çok safdil olmak lâzımdır.

Bir rivayet

Söylendiğine göre, mıntaka merkez heyetinin önümüzdeki toplantısında, atletizm heyeti başkanı Ömer Besimin Cumuriyet gazetesine teşkilâta karşı yazı yazmış olması görüşülecekmiş.

Malûmdur ki, nizamnamenin bir maddesi mucibince, teşkilâtta vazife almış bir zat, teşkilâta karşı yazı yazamaz.

Böyle olmakla beraber, biz bu rivayete inanmıyor ve tahakkuk etmesini temenni ediyoruz. Çünkü Ömer Besim samimî bir kanaatle yanına verilen kimselerle iş görmek kabil olmadığını yazmıştır. Herkesin kanaati ne hürmet etmek, yanına verilen arkadaşlarını çekilmeğe ikna etmesini, edemediği takdirde kendisinin çekilmesini beklemek daha doğru bir hareket olur.

TARİHİN BÜYÜK AŞKI

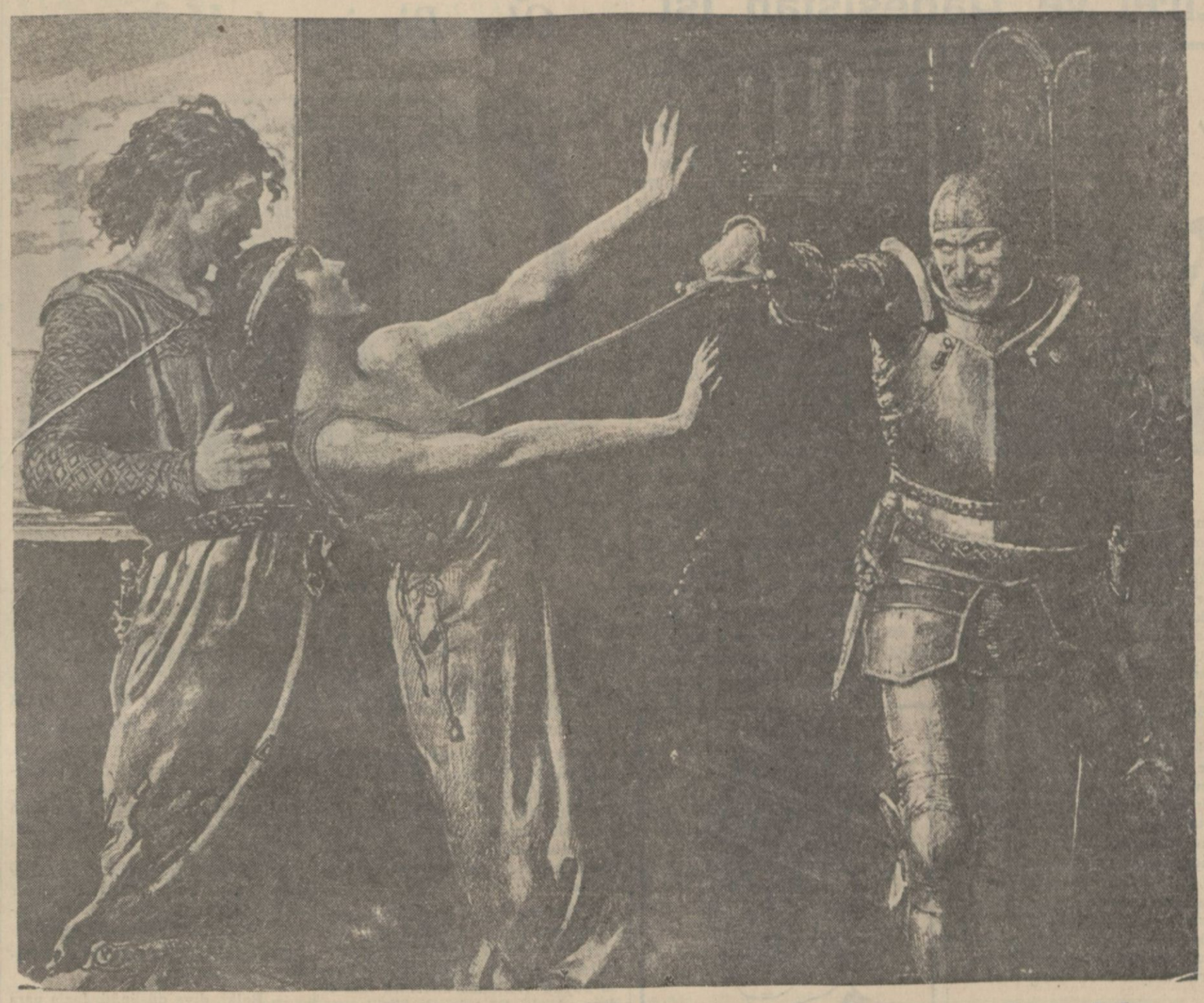

Paolo ile Françeska'nın korkunç aşk macerası

Civanni kılıçla etrafa saldırıyordu. Paoloyu öldürecekti, kılıç Françeska'nın göğsüne saplandı

[Dünkü kısmın hülâsaai]

On üçüncü asrın ikinci yarısına doğru Italyan şehirlerinden Ravenna ve Rimini, nihayet biribirlerine barış için el uzatmışlardı. ... şehir arasındaki kavganın tamamen bitmesi için, bu dostluğun bir izdivaç ile bağlanması lâzımdı. Onun için Rimini'de hüküm süren Malatesta, Ravenna'ya gelerek buranın hâkimi olan Polento'dan oğlu Civanni nâmına kızı Françeskayı istemiştir. Civanni dünyanın en çirkin adamıdır. Buna mukabil Françeska güzeller güzeli bir kızdır.

Eğer Polento kızına Civanniyi alacağını söylese, kızın buna muvafakat etmiyeceği muhakkaktı. Onun için iki şehrin hâkimi bu düğünü vekâletle yapmaya karar vermişler ve Malotesto b.un için Paolo'yu vekil olarak izdivaç merasimine göndermiştir.

Françeska son derece kederlidir. Civanni'nin çok çirkin bir adam olduğunu duymuştur. Onun için fena halde sinirlidir. Fakat evlenmenin vekâletle yapıldığından haberdar değildir. Işte bunun için Paolo'yu ilk gördüğü zaman kendisine yapılan ihbarların tamamen yanlış olduğunu zannetmiş ve Paolo'yu hakiki kocası zannederek çok sevinmiştir.

Nihayet düğün yapılmış ve zavallı Françeska meçhul bir istikamete doğru yol almağa başlamıştır.

Düğün oluyor.Françeska feci âkibetini anlıyor. Fakat Paol'o için sevgisi devam etmektedir. Hattâ onunla arada sırada buluşmaktadır. Işte böyle bir gün sevgilisi ile beraber otururken kocası Civanni odaya giriyor.

Franceska kapıyı açar açmaz...

Döşemedeki deliğin kapağını kaldırdığı esnada Frençeska da kapıyı açmak üzere ilerlemiş bulunuyordu. Kapıyı açar açmaz, Giovanni yıldırım gibi içeri girdi. Etrafına göz gezdirip kimseyi görmeyince, utancından gözleri yere saplandı kaldı. Bu esnada dilber kadının dudaklarından müthiş bir imdat sayhası koptu. Paolo deliğe girememiş, kolu takılı kalmıştı.

Yıldırım sür'atile üzerine atılan kardeşi onu saçlarından yakalamış, kedi fareyi pençesine takıp delikten çıkarır gibi bir hamlede onu odanın ortasına çıkarıvermişti. Paolo ayağa kalkmağa vakit bulmadan, Giovanni kılıcını kınından çıkarmıştı. Fakat iki kardeş arasına atılan Frençeska: Hayır! Giovanni hayır! diye feryada başlamıştı. Maalesef ikinci "hayır" zavallı kadının dudaklarında soldu. Çok acele kullanılan kılıç Paolo'ya isabet etmek yerine dilber Frençeska'ya tam göğsünden takılmış; onu Paolo'nun üzerine doğru itmişti. Kadını kolları arasına alan Paolo onu kendine doğru çektiği vakit keskin kılıcın ucunu kendi göğsü üzerinde hissetti.

Artık kimi müdafaa edecekti? Niçin müdafaa edecekti? Ölen kadını göğsüne son defa olarak bastığı vakit her şeyi unutarak Paolo ona yine aşkından bahsetmişti.

Hırsından, hiddetinden büsbütün kendini kaybeden Giovanni kılıcını karısının kalbinden çıkararak ikinci bir darbe ile kardeşinin kalbine havale etti ve oradan çekmeğe lüzum görmiyerek göğsünde gömülü bıraktı.

Şatodan bahçe kapısına giden yolu şimdi artık büyük bir kalabalık işgal etmekte bulunuyordu. Hizmetkârlar sırtında büyük bir kanapenin üstünde iki cansız serilmiş yavaş yavaş ilerliyen bir cenaze alayı hissini veriyordu.

Kalabalık arasında gitgide heyecan artmakta idi.

Giovanni'nin güzel karısı Frençeska'nın yüzü balmumu sarı ve cansızdı. Yanına yatırılan genç delikanlının sarı saçları perişan bir halde yüzünü yarı yarıya örtüyor; fakat büsbütün kim olduğunu saklıyamıyordu. Böğründen bir kılıcın yarısı dışarı fırlamış olduğu halde erkek dilber kadınla yanyana aşk günahlarını hayatlarile ödemiş, son nefeslerinde bile biribirlerine sevdalı nazarla bakarak gözlerini ilelebet bu dünyaya kapamış bulunuyorlardı.

Cenaze alayı

Bu alayın arkasında, kır atının üzerinde dimdik Giovanni Malatesta, rengi yeşil zeytin gibi yepyeşil, kin ve nefretten gözlerinde fer kalmamış, yüzünde en ufak bir hareket bile belirmeden ilerliyordu. Yanında sarkan kılıcının içi boş kını hadiseyi kelimelerle anlatmak külfetinden onu kurtarıyordu.

Bir cenaze alayının yavaş yürüyüşüne alışmamış atının her adalesi sanki elektrikle gerilmiş gibi süvarisinin altında dizginlerin gerginliğinden ağzı köpürerek ilerliyordu.

Rimini sokaklarından geçen alay faciayı ilân etmekte gecikmedi.

Frençeska ve Paolo ebedî istirahate koyun koyuna terkedildiler. Hikâyeleri bir aşk faciasından başka bir şey olmıyan bu seven kadın ve erkeği biribirinden ayırmağa Giovanni'nin kin ve nefreti bile mâni olamamıştı.

BİTTİ

Kocası tarafından öldürülen Frençeska ve Poalo'nun cesetleri, yanyana bir taht üzerinde Rimini sokaklarından geçirilirken, bu hazin cenaze alayına ağlamadık insan kalmamıştı.

Dünya Gazetelerine Göre Hâdiseler

EKONOMIK BAHISLER

Liret ve Habeşistan işi

MUSSOLİNİ

Paris - Soir'dan:

Romadaki resmî gazete, İtalya bankasının liretin yüzde 40 altın karşılığını muhafaza etmek mecburiyetinde olmadığına dair bir kanun neşretmiştir. Liret kanunî şekilde altın para olarak kalmaktadır. Fakat her kâğıt paranın arkasında saklı bulunan altın mikdarı biraz eksilmektedir.

Mussolini'nin bu kararlarını, Habeşistana yapılan sevkiyat doğurmuştur. Bununla beraber birçok maddemitesi son günlerde toplanmış ve bir savaş halinde İtalyanın ne şartlar dahilinde kendi kendisine kifayet edebileceğini tetkik etmiştir. Şüphesiz komitenin cevabı oldukça nikbin olmuştur. Bununla beraber bir çok maddeler için İtalyanın haricin muavenetine mühtaç olduğu muhakkaktır.

Işte, harp malzemesi fabrikatörünün taleplerine karşı koymak için son aylar zarfında ithalâtın hacmini genişletmek icap etmiştir.Vadesi gelen bazı bonolar bir tarafa ayrılmıştır. Bunlar yarım milyar lirete baliğ olmaktadır.

Paranın altın karşılığının azaltılması, vadesi gelen bu borçlara karşı koymak için bir maden stoku bulundurmağa yarıyacaktır.

Liret artık daha sıkı bir altın esasına dayanacağı için, hükûmetin parayı koruması icap etmektedir. Bir para eğer altın karşılığı yüzde 1 in altına da düşse nazarî surette altın esasına dayanabilir.

Reichmark'ın macerası, bunu son zamanlarda bize tamamile göstermiştir. Fakat o zaman da, altının temin etmediği desteği kanunî yollarda bulmak için, bir kambiyo diktatörlüğü lâzımdır.

Alış veriş özgürlüğü ortadan kalkar. Bu da özgörlüğün tamamile ortadan kalkması demektir.

İnformation'dan:

Roma hükûmeti ağır bir karar almış. Ve İtalya bankasının yüzde 40 altın karşılığını hiç bir hudut gözetmeksizin bu hadden aşağı düşürebileceğini kabul etmiştir.

1927 kanunu şüphesiz, her hangi bir surette altın karşılığının bundan aşağı düşebileceğini kabul ediyor, fakat bu takdirde millî banka hakkında bazı cezaî müebbedeler koyuyordu.

Bu tedbir, İtalyan politikasının finansal ve dış politikanın - mantıkî neticesidir. Çünkü Habeşistana karşı sevkiyat yapılmaktadır.

Filhakika İtalyanın tecim müvazenesi çok açıktır. Senenin ilk üç ayında 2.421 milyonluk ihracata mukabil 3.803 milyonluk ithalât yapılmıştır. Bu ithalâtın içinde harp sanayii fabrikatörlerinin aldıkları mallar da vardır. Demek açık 1.382 milyon lirettir.

Gümrük tahdidatında döviz kontrollarına rağmen İtalyan Bankasının altın karşılığı muntazam bir surette, azalmıştır. Geçen sene bu müddetin 7.105 milyondan 5. 811 e düşmüştür. Geçen Haziranın 10 una kadar 5.810 milyonla 5.830 milyon arasında istikrar bulmuş, fakat 20 haziranda, 5.678 milyona, 30 haziranda 5.589 milyona düşmüştür. 10 temmuzda ise bu mikdar 5.524 milyondur. Bu tarihte vadesiz taahhütlerin karşılığı yüzde 40.96 idi. Asgarî yüzde 40 karşılık tehlikeye uğramıştı.

Bundan başka İtalyanın teehhüre uğramış bir buçuk milyarlık borcu vardı. Roma kendi parasını tehlikeye düşürmek pahasına da olsa moratoryom yoluna sapmaktan ve dönmüş krediler ihdasından sarfınazar etti.

Bundan başka Fransanın alacakları ilkönce tesviye olunacaktı.

Bu son on beş ay zarfında İtalya lireti muhafaza etmek için bütün vasıtalarını kullanmış bitirmişti. Döviz piyasası ilk evvelâ 28 mayıs 1934 de bir nizam altına alınmıştı. 10 kânunuevvelde bu kayıtlar daha fazlalaştırıldı. 31 mart 1935 de kontenjanman kondu. 20 mayısta milyon para takyidatı yapıldı. Bu tabiyeye rağmen İtalya: "Şimdiye kadar takip edilen para po-

General Grazziani

litikasında değişmiş bir şey yoktur.,, diyordu. Bu haddi zatında İtalyanın para karşılığı resmî bir surette muhafaza ettiğine delildi.

Fakat bu karşılık, "1.3434,, artık mevcut değildir. Liret bu sene 1,2965 le başladı. Şubatta 1,28 e düştü. Nisanda 1,25 di. Geçen 8 haziranda 1,244 e indi. Bugün rekoru tekrar kırmış, 1,238 e düşmüştür. Demek kıymetten düşüş mikdarı yüzde 8 dir. Bu sabah 1,14 e inen İtalyan dövizini korumak için daha yeni tedbirler alınmıyacağını kim temin eder?

Liret nereye kadar inecek? Garantisinin yüzde nisbeti ne kadar düşecek? Şüphesiz son kararın "muvakkat,, olduğu hakkındaki sözlere ne de bu politikanın, gerek dahilde (hayat pahasının yükselmesi şeklinde) ve gerek hariçte (ticarî karışıklıklar halinde) doğuracağı neticelere bel bağlamamak lâzımdır.

Altının tesirile tutunamıyan liret, merkez bankalarının müdahalelerile tutunamıyacaktır. Altın başka gayeler uğurunda tahrik edilecektir.

Roma hükûmeti vaziyeti bile bile kabul etmiş, ve parasının prestijini, askerî prestije kurban etmiştir.

"Büyük,, İtalya yapmak için ulusal dövizini kazanmağa razı olmuştur.

Zengin Bir Baron Kızına Aşık Olan Bir işaret Memuru

Journal'den:

Albay Beyfus, Keith Albert!.. Bu dört isimli tek adam, Londrada Constable, yani alelâde bir polis memuru idi.. Yirmi iki, yirmi üç yaşlarında vardı. Harp esnasında dul kalan annesile beraber basit bir apartmanda oturuyordu.

Freda Violet William'a gelince, bu üç isimli kız, 21 yaşlarında idi. Meşhur ve asaletlû bir Sir'in kızı, Bankor Evelinin yeğeni idi. Hattâ, şöyle şeceresini ararsanız büyük babasının babasının ecdadını 1680 senesinde Avam kamarası reisi olarak görürdünüz.

Albert Beyfus'un bulunduğu, çalıştığı meydandan ekseriya yeşil küçük bir otomobil geçerdi. Bu otomobili küçük Freda Violet, daha doğrusu büyük Williams ailesinin kızı idare ederdi. Dört isimli küçük memur üç isimli büyük kızı ekseriya görürdü.

Böyle bir genç kızı ekseriya görmek çok kere çok tehlikeli olur. Nitekim bu hâdisede de vaziyet böyle oldu. Beyfus, bu silsilesi baronlara dayanan kıza tutuldu.

Kız yine arada sırada yeşil küçük otomobili ile geçiyor ve polis ona yol veriyordu.

Bir gün yolu kesti. Otomobiller yaklaştı. Bir iki söz söyledi ve gülümsiyerek tekrar yol açtı.

Aradan epey müddet geçmişti. Yine polis memuru ayni meydanda gelip geçen otomobillere yol veriyordu. Küçük yeşil otomobil sökün etti. Bu sefer polis memuru yolu kesti. Otomobile yaklaştı. Camı indirtti. Küçük kıza gözünü kırptı ve kendisile evlenip evlenemiyeceğini sordu..

Bu esnada otomobiller birikmişti. Polis memuru yol açtı.

Genç kız:

— Bakın, dedi, bunu hiç te aklımdan geçirmemiştim. Bakayım bir düşüneyim!

Sonra benzine bastığı gibi uzaklaştı, ve kayboldu.

Böyle bir cevap herkesin ümidini kırabilirdi. Fakat Beyfus çok hassas bir adamdı. O, bundan müteessir olmadı. Derhal istifa etti. Annesine dedi ki:

— Bu kadınla evlenebilmem için asgarî 2000 lira kazanmam lâzım. Onun için işten çekiliyorum.

Beyfus başka bir iş aradı. Aradı, aradı. Ve nihayet buldu. Holborn'da bir büroya yerleşti.

İşler düzelmişti. Fakat sevgilisi ortadan kaybolmuştu.

Tamam altı hafta ilk sevgisinin doğduğu meydanda bekledi. Ayaklarına kara su inmişti. Küçük Freda Violet geçmiyordu. Belki de kendisine kızmıştı.

Neden sonra öğrendi ki ecdadı baronlara dayanan bu baron kızı baron, Yunanistana gitmiş, orada uzun müddet dolaştıktan sonra tekrar Londraya dönmüş...

Sabık memur gitti, aradı taradı sevgilisini yine buldu. Aşkını tekrar etti. Genç kız güldü vepencereyi kapayarak otomobilini sürdü, gitti.

Bu sefer Beyfus müteessir olmuştu. Canı sıkılmıştı.

— Belki, diye düşündü, fazla para kazanamadığım için reddetti. Bundan sonra çalışayım da zengin olayım...

Zengin olmak için bir tek çare görüyordu...

Altın aramak...

Beyfus altın bulmak ve bu altınları küçük yeşil otomobilin önüne serip Matmazel Freda'yı durdurmak için Avustralyaya hareket etti

Marinetti 59 yaşında Asker oluyor

Le Soir'dan:

Fütürizmin meşhur liderlerinden Marinetti Habeş davasına canla başla sarılmış ve Doğu Afrikasında hizmet etmek üzere vazife istemiştir.

Marinetti 59 yaşındadır. Ve askerlik müddetinin geçmiş olmasına rağmen Habeşistana karşı mücadele edeceğini söylemektedir. Marinetti'nin gösterdiği misali diğer bir çok Italyan ileri gelenleri derhal benimsemişlerdir.

Bazı yüksek rütbeli Italyan zabitlerinin oğulları Habeşistana gitmek için gönüllü yazılmaktadırlar.

Napoli radyosundan:

Italyan şairi Marinetti dün gece büyük bir halk kütlesi önünde mühim bir söylev vermiş ve Italyan istediklerini uzun uzun anlatmıştır. Marnetti'nin bu sözleri sahada toplanan binlerce halk tarafından şiddetle alkişlanmıştır.

KANALI KAPAMAK İÇİN

Süveyş Kanalında Bir Gemi Batırmak Kâfidir!

Paris- Soir gazetesinin bir muharriri Romada Africano d'İtaliya cemiyetinin mühim bir üyesile konuşmuş ve onunla şu mülâkatı yapmıştır:

— Ordunuzun mühim bir kısmı buradan 2000 fersah ötede bulunduğu zaman Avusturya'ya karşı bir sürpriz yapılmasından korkmuyor musunuz?

Bu suali sorduğum zaman o hafifçe gülümsedi ve dedi ki:

— Almanya, Italyanın Doğu Afrikasında giriştiği işi bozmağa çalışmaktan daha ziyade kendisine koloni arıyor.

Savaşlar,daima genişleme arzusuna yeni topraklar bulmak için yapılmıştır. Avrupada bu böyle değildir. Orada iş bitmiştir. Bugün için faaliyette bulunulacak yegâne saha kolonilerdir. Bunların âdilâne ve hakkaniyet daire sinde taksimi dünya barışını koruyacaktır.

— Bu âdilâne taksimin masraflarını kim ödiyecektir?

—Bunun cevabı gayet basittir.Ve bunu bir kaç defa işitmişliğim vardır: Bunu ödiyecek yalnız kalan devlettir.

Eğer biz İtalya ittifakından çekilecek olursak Berlinle Roma arasında bir anlaşma yapılması ve bu anlaşmayı Ingilterenin takviye etmesi mümkündür. O zaman Almanyanın koloni

HİTLER

lerde genişleme arzusuna karşı ne yapabiliriz? Karşımdaki adamın gülümsemesinden endişelerinin çok ciddî olduğunu anladım. Çünkü eğer Fransız politikası İtalyadan tarafa olursa, o zaman merkez hükûmetler Triosuna Parisin gireceği muhakkaktır. Işte Ingiltereyi işgal eden nokta da budur.

— Süveyş kanalının kapanması tehlikesine karşı ne düşünüyorsunuz?

Sir Samuel Hoare

— Bir tehdit hakkında ne düşünülmesi kabilse onu düşünüyorum, yani bunu bir şey yapamamağı itiraf etmek şeklinde telâkki ediyorum. Eğer Ingiltere kanalı kapamak fikrinde olsaydı, bunu asla söylemek ihtiyacında bulunmazdı.

Meselâ içi çimento dolu bir gemi orada batar, ve vaziyet kendiliğinden hallolunurdu.

— O halde bütün Avrupayı heyecan içinde bırakıp, gayri kanunî bir otorite göstermek neye yarar?

Hayır, bana itimat ediniz ki, bütün bunlar kuru gürültüden ibarettir.

— Fakat, nihayet eğer harp yaparsanız mevzuu bahsettiğiniz çimento gemisi Kanalda daima batabilir.

—Doğru... Fakat Kap ve Avustralya ile mukaveleler yaptık. Ordumuzu besliyebileceğiz, hiçbir zaman erzak sıkıntısı çekmiyeceğiz.

— Lâkin Avustralyada Kap da Ingilizdir?

— Hayır, Ingiliz değil, Ingiltere Dominyon'udur. Ingiltere eğer onları memnun edemezse bir gün ikisini de birlikte Amerikayı kaybettiği gibi kaybeder.

Şurasını unutmayınız ki, Dominyonlarda "Ingiliz ruhu,, hâkimdir. Bu da Ingiltere için büyük tehlikedir. Amerikanın istiklâl zamanında Kanada, Franklen'in sözlerine kulak asmıyordu çünkü "ruhu,, Fransızdı.

— Peki dediğinizi kabul edelim... Yalnız erzak cihetinden olan yardım kifayet edecek mi?

— Unutmayın ki, kumandan Bravido, Başkumandandır.

YUNANİSTANDA KRALLIK

— Cumuriyetin büyük kusuru veraseti temin edememesindedir. Krallıkla veraset meselesi kökünden halledilecektir.

(Atina) Neds Kozmos

No. 16

Abanoz Bilezik

RENÉ CHAMBE

merhale anlatırsam, uzun sürer. Zaten bir kısmı da o kadar ehemmiyetli değil. Onun için yol boyunda geçen hâdiselerin en mühimlerini söyliyeceğim. Bunların içinde neşe ve sevinç dolu olanlar, feci olanlar, hayret verici, hattâ korkutucu olanlar var.

İlk hafta seyahatimizin programını noktası noktasına tatbik ettik. Aviatik Korsika ve Sardunya kıyılarına kâh yaklaşarak, kâh uzaklaşarak, bu yerlerin vahşî güzelliklerini bize tattırıyordu.

Daima yenileşen, her biri başka bir azamet ve güzellikte tabiatın çeşit manzaraları yavaş yavaş gözlerimizin önünden geçip gidiyordu. Küçük körfezlere girip çıkıyorduk.

Bazı yerlerde ağaçların dallarına sürünecek gibi yakın geçiyorduk. Bazı yerlerde, burunlar, kıvrımtılar teşkil ederek denize dalmış sarp, yalçın, kara kayalardan uzaklaşıyorduk. Başımızı kaldırdığımız zaman, yukarlarda, çok yukarlarda, bu baş döndürücü granitlerin tepesine iliştirilmiş, erişilmez acayip köyler görüyorduk.

Gece, Aviatik biraz açıklarda demir atıyordu. O zaman, kamaraları mıza inmeden evvel, ay ışığında, uzun müddet güvertede kalıyor. Korsikanın karanlık ormanlarını dolduran binlerce ve binlerce bülbülün, sakaların tutturdukları ahengi dinliyorduk.

●

Bu kadar şiir içinde gönlümdeki sevda büsbütün kabarıp taşıyordu. Maryse her zamanki gibi, hiç oralı olmuyordu. Fakat ben, kendisini sevdiğimi anladığına kanidim. İşte asıl onun için daha ziyade muazzep oluyordum. Mademki kalbimi biliyordu, neden bu merhametsizce sükûtu ile beni büsbütün perişan ediyordu?

Bir tebessüm, güzel bir kelime, bir tek tatlı kelime.. Hayır! Bunları daima dikkatle bertaraf ediyordu.

Lauffen bazı günler, benden daha çok mesut görünüyordu. Maryse'i onunla başbaşa kalmış, uzun uzun gülerken görürdüm. Neler konuşuyorlardı? Yanlarına gitmeğe cesaret edemezdim. Fakat o zaman da kıskançlık, bir burgu gibi, kalbimi deler, yerdi.

Lâkin ertesi sabah ta, Lauffen'i düşünceli bir hal alırdı. Bana âdeta açık açık denecek kadar kinli bakışlarla bakardı.

Hesperidada olduğu gibi, yatta da Framond ile Möewe'nin hareketlerini tarassuda koyulmuştum.

Bilhassa Möewe beni çok alâkadar ediyordu. Düşündükçe, bu adamı daha şüpheli buluyordum. Şimdiye kadar bütün dünyayı dolaşmış, tecrübeli bir deniz zabitinin,yatla yapılacak küçücük bir seyahate o kadar büyük alâka gösterip te, tâ Almanyadan kalkıp gelişine aklım ermiyordu. Gizli bir maksat takip ettiği muhakkaktı. Fakat nasıl bir maksat? Almanlar, sahillerinden uzak, müstemlekelerinden uzak bir denizde neler öğrenmek isteyebilirlerdi? Bu süallere kafamda bir türlü cevap bulamıyordum.

Aviatik sık sık sahillere uğrayorının batı limanlarını, Calvi'yi, Ajaccio'yu, Santa Tereza'yı, Castel Sardo'yu, Caglidri'yi gördük.

Framond'un emri, yahut Möewenin arzusu ile yat birkaç defa küçük bir körfeze girdi, çıktı, Kıyıda evleri harap küçük bir balıkçı köyü vardı. Tabiatin güzelliklerini seyretmek bahanesile, bir flikaya binilir, bütün sahiller dolaşılırdı. Framond ile Möewe bu gezintilere daima iştirak ediyorlardı.

Ekseriya bizleri, bir köy lokantasında, yahut bir kayalığın üstünde, veya orman kenarında bırakarak, ikisi birlikte aramızdan kayboluyorlardı. Onlarla ancak akşam üstü tekrar yatta buluşuyorduk.

Böyle beraberce yalnız gezintiler yapmaktan çok hoşlandıklarını iyice anlamıştım. Bu gezintilerin bana en esrarengiz görünenlerini dikkatle not ediyordum.

Lauffende birkaç defa kendilerile beraber gelmek istedi, kabul ettiler amma, pek istemiyerek... Ben ise, şüpheyi davet etmemek için böyle taleplerde bulunmaktan ihtiyatla çekinoyrdum. Hattâ Möewe'nin beni sıkı sıkı göz hapsinde bulundurduğuna da emindim. Kaç defa ben yanlarına geldiğim zaman, muhavereyi kestiklerine şahit olmuştum.

Möewe zeki bir adamdı. Bu ilk haftalarda bir defa olsun benden çekindiğini hissettirmemişti. Böyle bir adamla da daha sıkı oynamak lâzımgeliyordu.

Hep nezaketle, gülerek, gülüşerek konuşuyorduk. Fakat biribirlerimizi sevmediğimizi de biliyor, sadece tarassut ve tetkiklerimize devam ediyorduk.

Möewe'nin yüzünde acaip bir haşiyet vardı. Bazan yalnız kaldığı zamanlar bu yüzün hatları geriliyor ve korkunç bir şekil alıyordu.

Böyle bir hasma karşı cepheden gitmek tehlikeli olabilirdi. Onun için eski usulümün daha faydalı olacağını düşündüm. Yani Lauffen'i söyletmek... Onu konuşturmak herhalde daha kolay olacaktı.

Bununla beraber Möewe'nin bu sürvari zabitine ağzından birşey kaçırmamasını sık ısıkı tenbih ettiğine de kanaatim vardı.

On beş gün içinde, Korsika ve Sarenyada görülecek ne kadar yer varsa hepsini gördük.

Beceriksizce bir acele yüzünden kaçırmak istemediğim fırsat ta, bir türlü gelmiyordu.

Nihayet 27 Haziran akşamı Sardenya kıyılarından ayrıldık. Koca Ada batan güneşin son kızıllıkları içinde yavaş yavaş uzaklaştı ve gözden kayboldu.

Aviatik şimdi Sicilyaya doğru yol almış bulunuyordu. Palermoya ertesi sabah varacaktık.

Hikâyemin bu noktasında, müsaade ederseniz, bir parantez açacağım. Çünkü o kadar fevkalâde geçen hâdiselerin bazı teferrüatını, doğrusu sükûtla geçiştiremiyeceğim.

— 7 —

Aviatik saat sekizde Palermoya vardı ve Santa - Lucia iskelesine yanaştı.

O gece uyumamıştım.

Güvertede ayakta, yüzümü denizin okşayan rüzgârına vermiş, yüksekçe dağların teşkil ettiği kavsin eteklerinde duvarları bembeyaz şehrin sabahın pembelikleri içinde yavaş yavaş bize doğru yaklaştığını seyrediyordum.

O sırada Framond yanıma geldi. İri parmağile bütün civarı birer birer bana gösteriyor ve anlatıyordu:

— Şurası görüyor musunuz? Oraya Monte Pellegrini derler. Karşısı Monte Catalfano, ortası Monte Cuccio... Ne haşmetli manzara değil mi? Ne güzel, ne güzel!... Ve sonra da ne servet! Bütün şu aşağı yamaçlar portakal, mandarin ağaçları ve bağlarla örtülüdür. Buraya İtalyanlar Conca d'Oro diyorlar. Öyle mümbit topraklar ki... Ne ekseler bol bol yetişiyor: Meyve, buğday, arpa, sebzelerin envarı.. Şu aşağı taraftan doğru uzanan koyu, uzun gölgeleri görüyor musunuz? Buraları Japon muşmulası ormanlarıdır. Baharda bu yanlar pembe kesilir. Eylûlde portakallar, limonlar iyiden iyiye yetişirler. Ya üzümler? Bazı üzüm salkımları üç kilodain fazla gelir. Yalnız Conca d'Oro denilen bu yerde, toprak hektar başına bol bol üç bin mark getiriyor. Ta şu ılık güneş! Şimdi sevgili Pomeranyanın fakir topraklarından ve sert havasından ne kadar uzaklardayız.

Framond manzara karşısında gittikçe yumuşayordu. Hislerine mağlûp olmağa başlamıştı. Hattâ benim orada olduğumu unutmuş gibiydi. Birden ellerini küpeşteye vurdu:

— Haydi bakalım, haydi bakalım, biz de harekete geçeceğiz. Elbet bizim de güneşin altında yerimiz olacak.

[Arkası var]

No. 21

Nizamettin NAZIF

Önünde, Kan Pıhtıları ile Kirlenen Ve Gözlere Bulantı Veren Bir Önlük Vardı Ve Bağırıyordu

Burnuna pis bir koku çarpmıştı.

Ötesi berisi kelleşmiş bir ak pa - pakla alnı, burnunun yarısı, kulakları ve ensesi kapanmış bir adamdan geliyordu bu koku...

Ayaklarına konçları dizlerinden birer karış yukarıya kadar uzayan bir çift keçe çizme geçirmişti. Sırtında patlamış dilimlerinden ve sökülmüş dikişlerinden pamukları fırlamış bir hırka ve önünde pis, ama çok pis bir koku neşreden ve ötesi berisi pençe pençe kana bulanmış bir iş önlüğü vardı.

— Öööö! Öööö! Geri çekil...

Kuşoğlan sol avucunu burnuna dayamış ve kaşlarını çatmıştı. Hani neredeyse herifi pataklıyacaktı.

Hakkı da yok değildi. Dehlizde birdenbire o kadar berbat bir koku yayılmıştı ki genç, "bir çirkef lâğamına mı düştüm yoksa?" diye dü - şünmüştü.

Fakat... Yine o anda yüzünde bir hayret belirdi, gözlerine inanamıyormuş gibi olmuştu.

— Aaaa...

Ak papaklı adam, ağız dolusu bir kahkaha savurdu:

— Ne oldun yine?

— Bu ne kıyafet? Bu ne pis koku!

— Eh... Her işin kendine göre bir iyi, bir de kötü tarafı vardır. Karga oynatmak, "rakseden kargalar" ticaretile uğraşmak, Mamış Bırdı Hanın şanından mıdır?

— !!...

— Kendimi sana takdim edeyim. Kazan'da Nalbantlar Çarşısında Kargacı Memiş...

Evet.. Bu pis koku Mamış Bırdı Handan geliyordu. Duruşu, gülüşü, her hali değişmişti. Bu kıyafet içinde onu görenlerin az evvel gümüş bakraçlarla yoğurt içen ve sırma ejderlerle süslü sedirde yaslanıp yüksek işlerden bahseden kibar adam olduğunu kat'iyyen tahmin edemez - lerdi.

Ve gencin koluna geçerek devam etti:

— Kargacı Memiş insana tiksinti veren bir adamdır. Lâkin şunu bil ki o olmasa debdebeli Mamış Han bir gün yaşıyamaz.

— Neye?

— Bunun anlaşılmıyacak ne tarafı var? Çünkü Mamış Bırdı Hanı Kargacı Memiş'in kazandıklarile yaşar.

— . . . . . .

— Dalgın dalgın durma a canım.

"...Uzakta, ağaçlar arasında servi boylu bir genç kadın iri yeşil gözlerini bir halı üzerinde debelenen mini mini bir yavruya dikmik ve kimbilir nasıl bir hulyaya dalmıştı ? ...„

Görüyorum ki, on yedi senede kazandığım itimadını iki günde kaybetmek üzere bulunuyorum. Beni, dedesin - den babasına ve babasından kendisine kalmış hazineleri sarfeden, çok topraklı çiftliklerinde binlerce adamı çalıştıran bir Muratoğlan diye tanıdıktan sonra iki dakikada bir başkalaşan garip ve esrarengiz bir adam halinde bulmağı bir türlü kafana sokamıyorsun. Bütün bunları sana anlatacağım.

— . . . . . .

— Ve... yine öğreneceksin ki sen benim yetiştirdiğim bir zavallı yavru da değilsin.

— Ne dediniz?

— . . . . . .

— Ne dediniz?

Kuşoğlan birdenbire, bir yanına basılmış veya baldırına çuvaldız batırılmış gibi zıplıyarak üzerine atılmış ve iki elile onu iki kolundan kavramıştı. Üçüncü defa olarak bağırdı:

— Ne dediniz?

Mamış Han susuyordu. Bir ara bir şeyler söylemek ister gibi oldu. Lâkin yine o anda, kendini tuttu. Sonra yutkunarak:

— Acele ettim - dedi - biraz daha beklemem lâzımdı. Fakat mademki ben sabırsızlık gösterdim; s e n i n menfaatin için rica ederim biraz da sen sabırlılık göster.

Ve kuvvetli bir silkinişle kollarını kurtararak ilâve etti:

— Yarın... yarın sana seni anlatacağım.

— Ama ben şimdi öğrenmek is - tersem...

Gür sakallı yine o hâkim tavrını takınmıştı. Dudaklarında yine o tatlı gülümseme belirirken:

— Olamaz... - diye bağırdı - ben ne zaman istersem o zaman öğreneceksin. Şimdi; sana göstereceğim başka şeyler var.

Delikanlı israr edemedi.

Birdenbire kafası allak bullak olmuştu.

Kendisinin hayatını örten bazı sırlar vardı ha?

Ne olabilirdi bu sırlar?

Acaba Mamış Han ağzını açtığı zaman sevinecek miydi, yoksa ondan dinliyeceği hikâye kendisine acı verecek, neş'esini ebediyen söndürecek bir matemin başlangıcı mı olacaktı?

[Arkası var]

FAYDALI BİLGİLER

BUGÜNKÜ PROGRAM

İstanbul

18.30: Yüzme dersleri. Bayan Azade Tarcan. 18.50: Fransızca ders. 19.10: Dans musikisi (plâk). 20: Spor konuşmaları. Sait Çelebi. 20.30: Radyo caz ve tango orkestraları ve Bayan Bedriye Tüzün türkçe sözlü eserler. 21.30: Son haberler, borsalar. 21.40: Bayan Babikyan (Şan). 22: Plâk neşriyatı.

Bükreş

13-15: Plâk ve duyumlar. 18: Süel müzik. 19: Duyumlar. 19.15: Konserin süreği. 20: Sözler. 20.20: Plâk. 20.35: Sözler. 21.05: Radyo cazı. 22.30: Duyumlar. 22.50 Röle konseri. 23.15: Yabancı dillerle duyumlar. 23.35: Konserin süreği.

Budapeşte

19.40: Plâk. 19.55: Konferans. 21.15: Hayvanat bahçesi parkından nakil. Senfonik orkestra tarafından "GEİSHA„ opereti. 24.10: Duyumlar. 24.15: Cazband.

Varşova

20.30: Leh şarkıları. 20.50: Aktüalite. 21: Revü. 21.10: Şen müzikli yayım. 21.45: Duyumlar. 21.655: Konferans. 22: Süel yayım. 22.30: Senfonik konser. 23: Spor. 23.10: Şen yayım. 23.30: Küçük radyo orkestrası.

Prag

20.30: Ispanyol romansları. 20.55: Sözler. 21.10: Armonik müziği. 22.05: Çek operetlerinden radyo popurisi.

Hamburg

20.20: Radyo piyesi. 21: Duyumlar. 21. 10: Çift konser. 23: Duyumlar. 23.25: Müzikli yayım. 24: Dans müziği. 1: Dansın süreği.

NÖBETÇİ ECZANELER

Bu gece nöbetçi eczahaneler şunlardır: Bahçekapıda Salih Necati — Çenberlitaşta Sırrı — Gedikpaşada Asaduryan — Cibalide Necati — Şehzadebaşında İ. Hakkı — Aksarayda Şeref Celâl — Samatyada Rıdvan — Şehremininde A. Hamdi — Karagümrükte Kemal — Büyükadada Şinasi Rıza — Heybelide Yusuf — Bakırköyünde Hilâl — Defterdarda Arif — Hasköyde Halk — Kasımpaşada Merkez — Kadıköyde Saadet — Söğütü Çeşmede Osman Hulusi — Beşiktaş Nail — Galatada Kapıçi — Bostanbaşında İtimad — Tepebaşında Kinyoli — Taksimde Tarlabaşı — Maçkada Maçka — Eyüpte Hikmet eczaneleri.

LİMAN HAREKETLERİ

Bugün limanımıza gelecek vapurlar:

Saat
6 Gerze Karabigadan
6,30 Gülnihal Bandırmadan
8,30 Antalya Bartından
16 Tarı Karadenizder
16,15 Ayten İzmitten
17 Asya Mudanyadan

Bugün limanımızdan gidecek vapurlar:

Saat
17 Kemâl Ayvalığa
19 Antalya Bartına
20 Mersin Karabigaya
21 Saadet Bandırmaya

SİNEMALAR TİYATROLAR

* Şehir Opereti: Tepebaşı Belediye bahçesinde 25 perşembe, 26 cuma 27 cumartesi 28 pazar saat tam 21 de "Deli Dolu„ operet 3 perde yazan Ekrem Reşit besteliyen Cemal Reşit İstanbul ciheti, Bebek ve Şişli tramvayları temin edilmiştir.

Şehir tiyatrosu direktörlüğünden: Bu yıl "İstanbul Şehir Tiyatrosu„ tarafından verilecek çocuk temsil leri için bir "Çocuk piyesleri müsabakası„ açılmıştır. Bu müsabakada birinci seçilen çocuk piyesini yazana 150 lira, ikinci seçilen piyesin yazıcısına 100 li ra ve üçüncüye 50 lira verilerek temsil hakkı satın alınacak.

Yazılacak bu çocuk piyeslerinin kültüre, bilgiye, terbiyeye, ulusal ülküye ve tiyatro tekniğine ait şartlarını öğrenmek için pazartesi ve çarşamba günleri saat ikiden dörde kadar Tepebasında Şehir tivatrosu Dramaturgu Şükrü Erden'e müracaat edilebilir.

Eserlerin nihayet 15 eylüle kadar şehir tiyatrosuna gönderilmiş olmaları lâzımdır.

* Melek: Aşık Rahibe — Aşk kelepçesi.
* Şık : Şeytan Kız ve maske altında
* Elhamra : Dul nişanlı — Garsonlar şahi.
* Yıldız : Sibirya mahkûmları — Sergüzeşt Kralı.
* Alkazar : Cehennemi motosikletli polis — Haydutlar yatağı.
* İpek: Benhur — Parisli âşıklar.
* Milli : Söz bir Allah bir — Kızılova süvarileri.

Sümer: Genç kızlar klübü - Kırmızı vagon
Üsküdar Hâle: İskandal

İTFAİYE TELEFONLARI

İstanbul itfaiyesi	24222
Beyoğlu itfaiyesi	44644
Kadıköy itfaiyesi	60020
Yeşilköy, Bakırköy, Büyükdere, Üsküdar itfaiyesi	60625

Paşabahçe. Kandilli, Erenköy, Kartal, Büyükada, Heybeli, Burgaz, Kınalı mıntakaları için telefon santralındaki memu-

EKONOMİ

ALIŞVERİŞ · EKİM · SANAYİ · BORSA

Beş sene içinde Alivre satışları

Alivre satışlar Mayıs iptidalarında başlar, Ağustos ortasına kadar devam eder.

Son beş sene içinde yapılan alivre satışlar hakkında elde edilen rakkamlar aşağıda gösterilmiştir :

Sene	Kutu
1930	1.200.000
000'008	1361
1932	2.000.000
1933	1.200.000
1934	800.000

Alivre satışların faydası

Alivre satışlarla temin edilen faideler şu suretle hülâsa olunabilir :

1 — Rekoltenin bir kısmı idrakten evvel satılmış oluyor.

2 — Alıcılar ilk partiyi satın aldıktan sonra aynı evsafta mübayaatta bulunmak arzusunu izhar ederler.

3 — Mahsul piyasaya arz edildiği zaman dışardan alınan siparişler kolaylıkla karşılanmış olur.

4 — Alivre satışlar yeni mahsul fiatlarını bir dereceye kadar tesbit etmiş bulunyor.

5 — İhracatcılar alivre yaptıkları satışlara göre senelik cirolarını hesaplıyorlar.

Alivre satışlar ekseriyetle Almanya ve diğer Kontinan memleketlerine yapılmaktadır.

İngiltere piyasasına gelince: buraya alivre satışlar yapılmamaktadır. İngilizler her sene mahsul nümunelerini görmeden siparişte bulunmazlar.

Tüccarımız hiçbir esasa istinat etmeden alivre satışlar yaptıkları için gazetelerde bu husuşa dair münakaşalar senelerdenberi devam etmektedir.

Tüccarımız aşağıdaki esaslara dikkat ve riayet ettiği takdirde alivre satışlarda bir intizam husule geleceğinde şüphe yoktur :

1 — Türkiye rekoltesinin sıhhatle tahmini.

2 — Cihan rekoltesi tahminleri hakkında malûmat toplamak.

Ecnebi mem'eketler ne ihracat

Son beş sene içinde Türkiyeden ecnebi memleketlerine gönderilen kuru üzümlerin mikdar ve kıymetleri aşağıda gösterilmiştir :

	Ton	Bin lira
1930	39.850	9.960
1931	30.140	10.769
1932	49.197	10.574
1933	45.639	6.908
1934	54.284	7.278
Sene	Mikdar	Kıymet

Üzüm müşterilerimizin en mühimleri, başta Almanya olmak üzere İngiltere, Hollanda, İtalya, Belçika ve Fransızdır.

Muhtelif memleketlerin üzümlere tatbik ettikleri Gümrük tarifesi : Almanya: ahdî 8 Mark. Halihazırda Yunanlı mallarına olduğu gibi 5 Mark. İngiltere: Beher cwt başına 10 şilin 6 pens idi. Yeni yapılan anlaşma mucibince 7 şilindir. Hollanda: Ad-val. % 8, İtalya: 100 Kgr. 150 liret, Belçika: 100 Kgr. 115 Fr. C. Fransa 100 Kgr. 150 fr. ve 3,60 entrepôt, Çekoslovakya: 100 Kgr. 240 Kç. ayrı olarak 75 Kç. muamele resmi.

3 — Türkiye, rakip memleketler ve müstehlik piyasalarda stok vaziyetini tesbit etmek.

Nakliye masrafları

İzmir limanından muhtelif ecnebi memleket limanlarına sevk olunan kuru üzümlerden alınmakta olan navlun ücretleri şu merkezdedir :

Amsterdam, Roterdam ve Hamburg limanlarına beher tonu 11,25 Florin Londraya 9,75, Hull 11.62, Liverpoole 10,27 T. Lirasıdır.

Florin'in korunması

Amsterdamda kabine değişmiş ve Kraliçe, saylavlar kurulunun katolik partisi başkanı Profesör Salberse'i yeni kabineyi kurmağa memur etmiştir. Amsterdam'da söylendiğine göre, Salberse, florin'i şimdiki altın değerinde tutmak niyetindedir. Bu arada, kambiyoyu korumak üzere tedbirler ittihazı salâhiyeti, Colijin hükûmetinin elinde bulunmaktadır.

Finansal çevenler, Salberse'in başbakanlığa getirilmesini onamakta birleşmiş değildirler. Katolik liderin saylavlar kurulunda kendisine çoğunluğu temi nedebilecek derecede yeter arka bulamıyacağı söylenmektedir.

Bugün Hollanda'dan Fransa ve Amerikaya yeniden altın yollandığı haber verilmektedir.

İtalyan parasındaki düşüklük

İtalyan parasındaki düşüklük istikrarlı durumu muhafaza etmektedir. Liret İstanbul borsasında dün 10,0610 dan muamele görmüştür. Evvelki güne nazaran bir Türk lirasında 3 santim kadar bir düşme görülmüştür. Borsadaki kanaate göre bu vaziyet de ğişmiyecektir.

Kiliste ziraî tetkikler yapılacak

Kilis, ziraî tetkikler yapmak üzere bir mütehassıs istemiştir. Verilen bir habere göre tarım enstitüsü profesörlerinden Glays buraya gönderilecek - tir.

Anadoludan gelen buğdaylar

Dün Anadoludan ve limanlardan şehrimize 390 ton buğday gelmiştir. Yumuşaklar 6,27 1/2 - 6,32 1/2 kuruşa kadar muamele görmüştür. Sert lerin fiatı 4,22 - 5,10 kuruştur.

Almanyanın ithalâtı

Berlin, 26. A.A. — Ekonomi Bakanlığı, vabancı mal sahiplerine tediyatta bulunmak isteyen Alman ithalâtçılarının bundan böyle döviz müsaadesi almaları gerektiğini ilân etmektedir.

Bu yeni nizamnamenin resmî ithalâta tesiri yoktur.

Zahire Borsasında

Tekirdağ borsasında bu hafta: 674.329 kilo buğday 4.36 den, 202.000 kilo arpa 3.11 den. 78.651 kilo keten 7.12 den. 2.402 kilo çavdar 3.25 den. 4862 kilo bakla 3.72 den. 627 kilo nohut 6.32 den satıldı.

ADANA BORSASINDA

25-7-935 de Adana borsasına 49.724 kilo yerli buğday 2 kr. 95 santimden 3 kr. 14 santime kadar 10769 kilo kibris buğdayı 2 kr. 70 santimden 3 Kr. 125 santim kadar ortası : 2 kr. 85 santim. 4515 kilo arpa 2 kr. 4 santiden 2 kr. 55 santime kadar, ortası : 2 kr. 52 santim. 5307 kilo yulaf 2 kr. 67,5 santimden 2 kr. 72,5 santime kadar, ortası 2 kr. 71 santim, 4583 kilo kumdarı 3 kr. 80 santimden 1143 kilo mercimek 6 kr. dan. 10.000 kilo yapağı 45 kr. dan 354 kilo espres 45 kr. dan satılmıştır.

MERSİN BORSASINDA

6000 kilo buğday Anadolu 4 kr. 62,5 santimden. Buğday çukurova 30000 kilo 3 kr. 27,5 santimden. 45000 kilo yulaf 3 kr. dan. 346174 kilo buğday 3 4kr. 50 santimden 5 kr. 20 santime kadar, 710 kilo Burçak 3 kr. 32 santiden. 407 kilo Arpa 3 kr. 15 santimden muame görmüştür.

BORSA

26 Temmuz CUMA

PARALAR

	Alış	Satış
Sterlin	620,—	624,—
Dolar	124,—	126,—
20 Fransız frangı	166,—	169,—
20 Liret	192,—	194,—
20 Belçika frangı	81,—	82,—
20 Drahmi	23,—	24,—
20 İsviçre fr.	816,—	820,—
Florin	80,—	81,—
20 Çek Kron	95,—	98,—
Avusturya şilin	22,50	24.—
Mark	38,—	40,—
Zloti	22,50	24.50
Pengo	23,50	25,—
20 Ley	14,—	15.—
20 Leva	23.—	24.—
20 Dinar	55,—	57,—
Yen	31,—	33,—
İsveç Kuronu	31,—	32,—
Altın	932,—	933,—
Mecidiye	52,—	53,—
Banknot	231,—	233,—

ÇEKLER

	Kapanış
Paris üzerine	12,03
İngiliz lirası	624,—
Dolar	0,79,50
Liret	10.04.30
Belga	4,68,87
İsviçre frangı	2,43,86
Leva	63,53,95
Florin	1,18,32
Çekoslovak kuronu	19,1664
Avusturya	4,20,16
Pezeta	5.81,43
Mark	1,97,75
Zloti	4,21,—
Pengo	4 51.40
Ley	63,77,55
Dinar	34,96,33
Yen	2.78,30
Çernovets	10,98
İsveç kuronu	3,11,10

ESHAM

İş Bankası Mü-	90.—
„ „ N.	9,50
„ „ H.	9,60
Anadolu % 60	25.65
„ % 100	42,50
Şirketiahyriye	14,25
Tramvay	26,50
Bomonti - Nektar	8,—
Terkos	15,60
Reji	2,70
Aslan çimento	10,35
Merkez Bankası	57,75
Osmanlı Bankası	24,—
Telefon	11,25
İttihat Değirmencilik T. A. Ş.	8,25
Şark Değirmenleri	0,78
Şark Merkez Eczanesi	4,25

İSTİKRAZLAR

Türk Borcu I Kupon kesik	27,92,50
„ „ II „ „	26,20
„ „ III „ „	26,70
Ergani	95,—
İstikrazi dahili	94,50

TAHVİLAT

Rıhtım Kupon Kesik	10,25
Anadolu I ve II	44,95
„ III Kupon kesik	45,50
Anadolu Mümessil Kupon kesik	45,50

İstanbul Haricî Askerî Kıtaatı ilânları

Askerî Matbaaya İmtihanla bir Ressam ve Bir Musahhih alınacaktır. İsteklilerin şeraiti öğrenmek üzere Süleymaniyede Askerî Matbaaya müracaatları.

İmtihan 29-7-935 pazartesi günü saat 9 da. (96)
(4140) 5542

* * *

Kapalı zarfla 108200 kilo Sığır eti alınacakdır. Eksiltme 12 Ağustos 935 pazartesi saat 16 dadır. İlk pey parası 1948 liradır. Bir kilosunun muhammen fiatı 24 kuruşdur. Şartname ve evsafını görmek isteyenler her gün Çorlu Satınalma Komisyonuna gelebilirler. Şartname bir lira 30 kuruş mukabilinde verilir. Eksiltmeye gireceklerin ilk pey parasına aid makbuzla teklif mektublarını lâzımgelen vesaikle eksiltmeyi açma saatinden bir saat evveline kadar Çorluda Satınalma Komisyonuna verilmesi. (102) (4338)

* * *

Kırklarelinde 625 ton kuru Ot kapalı zarfla 12 Ağustos 935 pazartesi günü ihalesi yapılacaktır. Eksiltmeye girmek isteyenler ihale günü teklif mektuplarını Telgrafhane ayarı saat 15 e kadar Komisyon reisine verip makbuz almalı ve saat 16 da komisyonda bulunmaları. Beher kilo Ot fiatı iki kuruş 39 santimdir. İlk teminat parası 1121 liradır. Şartnamesi Kırklarelinde Satınalma Komisyonunda her gün görülebilir.

(103) (4339)

* * *

Açık eksiltme ile 120 ton Kok Kömürü alınacakdır. Eksiltme 9 Ağustos 935 cuma günü saat 16 dadır. İlk pey parası 254 liradır. Bir tonun muhammen fiatı 28 liradır. Eksiltme Çorlu Satınalma Komisyonunda yapılacakdır. İsteyenler her gün komisyona gelebilirler. Eksiltmeye girecekler ilk pey parasına aid makbuzla belli gün ve saatten evvel Çorluda Satınalma Komisyonuna gelmeleri.

(105) (4341)

* * *

Açık eksiltme ile 102 ton Tüvenan kömürü alınacakdır. Eksiltmesi 9 Ağustos 935 cuma günü saat 15,30 dadır. İlk pey parası 138 liradır. Bir tonun muhammen fiatı 18 liradır. Eksiltme Çorluda Satınalma Komisyonunca yapılacakdır. Şartname ve evsafını görmek isteyenler her gün komisyona gelebilirler. Eksiltmeye gireceklerin ilk pey parasına aid makbuzla belli gün ve saatten evvel komisyona müracaatları.

(104) (4340)

İstanbul Komutanlığı
Satınalma Komisyonu ilânları

İstanbul Komutanlığı Birlikleri ihtiyacı olup ihalesi yapılan 58000 kilo sade yağa verilen fiat komutanlıkça pahalı görüldüğünden tekrar kapalı zarfla eksiltmeye konmuştur.

Beher kilosuna tahmin edilen bedel 84 kuruş olup ihalesi 8 Ağustos 935 perşembe günü saat 15 tedir. Şartnamesi 246 kuruş mukabili Fındıklıda Satınalma Komisyonundan alınabilir. Eksiltmeye gireceklerin 3654 liralık teminat mektubu veya makbuzu ve 2490 sayılı kanunun 2-3 ci maddelerindeki vesikalarla birlikte teklif mektuplarını ihale saatinden en az bir saat evveline kadar komisyona vermeleri. (4165) 5531

* * *

1 ikinci teşrin 935 günlemecinde İstanbulda açılacak olan muvazzaf hesap memuru mektebine gireceklerin şeraiti anlamak üzere en geç 5 agüstos 935 günlemecine kadar bulundukları Askerlik şubelerine müracaatları. (4299) 5625

(TAN)IN OYKUSU

Pınarbaşı Ve Bir Ahlâk Dersi

Yazan : Bedri RAHMİ

Çocukluğum Anadolunun ağacı, suyu bol ve yolları sarı gül kokan ufak şehirlerinde geçti. Bu sarı gül kokan yollardan bir tanesi beni "Pınarbaşı" na götürüyor. Pınar başı bütün çocukluğumu ses, koku, ve renkle dolduran ve zaman geçtikçe karışan bir yerdir.

başımın içindeki masal dekorlarına Sarp, yalçın bir dağın ortasında, üç dört yüz metre derinliğinde ve bir o kadar da geniş bir yer, oyun. Bu çukurun içini salkım söğütlerle dö - şeyin, en esrarlı köşelerine mağaralar ve ortasına üç adam boyu derinliğinde, berrak, ama müthiş berrak tabiî havuzlar koyun. İşte benim çocukluğumun su kokan, yonca kokan ve çın çın çınlayan pınar başısı.

Biz yalınayak, başıkabak Anadolu çocukları o yaşta heyecanlarımızı sinemalardan, stadyomlardan satın almazdık. Bizim ne bir rüya hızile uçup giden bisikletlerimiz, ne de bilmem ne marka mızıkalarımız vardı. Biz söğüt ağacından kestiğimiz dallara cins bir kısrağa binercesine biner, koşturur ve yine söğüt ağacından düdükler yapardık. Ve sarı gül kokan yollarda söğüt ağacından kesilmiş atlarımızla pınar başına ko - şardık.

Pınar başında arzu, iştaha dolu gözlerle bol ve temiz bir suyun dolup boşaldığı havuzlardan birisine baktığımı hatırlıyorum. Yüzme bil - miyordum. Zaten içimizde yüzme bile hemen hemen yok gibiydi. Yalnız bizden bir parça büyük bir çocuğun bu canım havuzlardan birisinde yüzdüğünü gördüm.

— Bakın. Şimdi bir kurbağa gibi yüzeceğim deyip bütün kuvvetile beraber atladığı halde bulandıramadığı sularda bir lâstik yumşaklığile yüzüyordu.

O aralık ben de onun gibi o ca - nım kadar sevdiğim sularda yüzebilmek için neler feda etmezdim?..

Pınar başına, berrak suda yüzen çocuğa arzu dolu gözlerle bakan çocukluğuma bin bir hasret yollarken düşünüyorum: Medeniyet Anadolu - nun ne tarafına giderse gtisin onu özliyen, kucaklıyan, bir kanaatim var. Fakat medeniyet denilen hâdise sarı gül kokan yollarına tramvay rayı döşeyip pınar başına kadar gittiyse yanarım!..Sesin, rengin ve kokunun köşe kapmaca oynadığı o yerde iri kulaklı oparlörlerin anırmasına, inşallah müsaade etmemişlerdir. Medeniyet dedim de aklıma geldi. Size bir hikâye anlatacağım:

Bizim çocukluğumuz, söğüt ağa - cından düdük yontmakla geçerken bir gün ele avuca sığmayan bir arkadaşın narına yandık. Şöyle ki: Bu arkadaş babası civar köylerden birisinde bulunan büyük bir değirmene götürmüştü. Bu değirmencinin çok büyük bir meyva bahçesi ve bu bahçede arkadaşların anlattığına göre dünyanın en iri meyvaları vardı. Bahçenin duvarları yoktu! ve biz bu yoksuzluğun narına yandık. Üç arkadaş bir sabah yola çıktık. Cepleri en çok meyva alabilecek elbiseleri - mizi giyinmiştik. Rüyamıza kadar giren bu bahçeden elma çalmağa gidiyorduk!. Ceplerimizi kocaman el - malarla doldurmuş, ağırlıktan kurtulan dalların esnemesini seyrediyor - duk. Ağaçların arasında bizim yaşta, bizim boyda, fakat bizimle mukayese kabul etmiyecek kadar temiz giyinmiş; kısa lâcivert pantalonlu, beyaz ipek gömlekli bir çocuk peyda oldu... Arkadaşlarıma baktım. Hepsi oldukları yerde çivilenip kalmışlardı. Bu temiz elbiseli çocuğu hepimiz hayal meyal tanıyorduk. Değirmen sahibinin İstanbulda bir kolejde okuyan kıymetli çocuğuydu. Tatili burada geçirmeğe geliyorlardı. Neyse, ipek gömlekli çocuk bir bize, bir de gebe ceplerimize baktı ve sonra bize küfretmek zahmetine girmeden meyvasız elma dallarından bir tanesini yakalıyarak bize üçümüzün de yüreğine kadar işliyen şu sözleri söyledi:

— Çocuklar! Bu dal gelecek sene yine meyva verecek! Fakat sizin yaptığınız bu kötü hareket hiçbir vakit unutulmıyacak.

Arkadaşlardan birisi, kolejde hal ve hareketten tam numara aldığı muhakkak olan güzel elbiseli çocuğun bu ağır sözlerine dayanamamış, ağ - lamağa başlamıştı. Asıl bizi baştan çıkaran da, cebinden elmaları çıkarıp ağacın dibine bırakıyordu. Hepimiz elmaları çıkardık. Güzel elbiseli çocuğun bizi affetmesini bekliyorduk. O bizi çok acı bir tebessümle son bir defa süzdü, sonra hiçbir şey söyle - meden geçip gitti.

Onun son sözü senelerce kulağımda çınladı: "Hiçbir vakit unutulmıyacak!" Fakat kolejde hal ve hareketten tam numara alan güzel elbiseli çocuk yanılıyordu. Çünkü bu hikâyeden tam on sene sonra ona İs - tanbulda rastgelmiş, ve tesadüf ikimizin de ayni pansiyonda kalmamızı istemişti. Bize ahlâk dersi veren kolejli çocuk müthiş değişmişti. Şöyle ki: Beraber yemek yiyorduk, birden masadan kalktı. Yukarı odasına çıktı. Bir dakika sonra elinde gümüş bir çatalla indi; çatalı bana uzatarak:

— Smokinimin cebinde unutmuşum! Monşer şuraya bak. Halis gümüş. Sonra antika, dedi.

Ben ne münasebetle smokininin cebinde unuttuğunu sorduğum zaman kolej mezunu şen bir kahkaha salı - verdi:

— Monşer! dedi, akşam ...... larda ziyafete davetlidik. Bütün arkadaş - lar bir şey aşırdılar. Ben de bunu yakalıyabildim.

Teşekkür

Damadımın acıklı ölümü münasebetile zahmet ihtiyar edüp gelmek ve telgraf, mektup göndermek suretlerile kederlerimize iştirak etmek lûtfunda bulunan muhterem dostlarımıza ailece teşekkürlerimizi muteber gazeteniz vesatetile arz ediyoruz.

Esbak Adliye Nazırı
NECMEDDİN

VAPURCULUK

Türk Anonim Şirketi
İstanbul Acentalığı
Liman Han, Telefon: 22925.

Trabzon yolu

GÜNEYSU vapuru 28 Temmuz PAZAR günü saat 20 de Rizeye kadar.

Mersin yolu

SADIK ZADE vapuru 28 Temmuz PAZAR saat 10 da Mersine kadar.

Ayvalık yolu

KEMAL vapuru 27 Temmuz CUMARTESİ saat 17 de Dikiliye kadar.

HABEŞİSTANA DOGRU

İtalya 3000 Nefer 200 Zabit Yolladı

[Baş tarafı 1 incide]

İmparator İtalyan hezimetinin muhtemel olduğunu söylemiş ve sebeplerini saymıştır:

1 — İtalyan ordusu Fransız ve İngiliz Somalıları tarafından ikiye ayrılmıştır.

2 — İtalyan kıtaatı yüksek dağlarda şüphe edilemiyecek zorluklarla karşılaşacaktır.

3 — Gajen çölünde içilebilecek su yoktur.

4 — Birçok Somalili ve Eritreli İtalyan kıtaatını terkedeceklerdir.

İmparator, silâh üzerine ambargo konulmasından ve Belçika, Çekoslovak ve Amerika firmalarile olan mukavelelerin bozulmasından dolayı teessürlerini bildirmiştir.

Napoli, 26 A.A. — "Biancamano„ vapuru, dün Napoliden yola çıkmıştır. Bu vapur, doğu Afrikasına, mitralyöz gruplarına mensup 30 sübay ile 1100 asker ve sömürge kıtalarına mensup 150 sübayla 800 nefer ve ayni zamanda 600 uzman (mütehassıs) işçi ile önemli miktarda harp gereci (malzemesi) götürmektedir.

Biancamano vapuru, Mesinaya uğrayarak ayrıca 21 sübayla 580 asker yükliyecektir.

Bu suretle 200 den fazla sübay ve 3000 nefer taşıyan vapur, İtalyan Somalisinde Mogadiçyoya gitmektedir.

İtalyanlar ve Uluslar sosyetesi

Roma, 26 A.A. — İtalya hükûmeti, uluslar sosyetesini bırakmadan, doğu Afrikasında kendisine hareket özgürlüğü verilmek suretile kabule değer bir kotarma yolu bulunması mümkün olduğunu sanmaktadır.

Hükûmet çevrenleri, Japonya tarafından Çinde yapılan hareketlere karşı daha az şiddetle protesto edildiğini kaydetmektedirler.

İngiliz kabinesinin Habeşistana silâh ihracatı için müsaade vermekten çekindiği dakikadanberi İtalyan kamoyu İngiltereye karşı daha müsait bulunmaktadır.

Söylendiğine göre Eden, Cenevrede itidal göstermek hususunda talimat almıştır.

Kabahati Habeşlere yüklemek için

Cenevre, 26 A.A. — İtalya hükûmeti, İtalyan - Habeş uzlaşma komisyonunun mesaisine yeniden iştirake hazır olduğunu ulusal soyetesi sekreterliğine telgrafla bildirmiştir.

Habeş hükûmeti, 25 mayıs tarihli anlaşmada mevzuu bahsolmıyan meseleleri görüşmek istediği takdirde uzlaşma komisyonunun uğrayacağı muvaffakiyetsizlikten mesul tutul - mak tehlikesine maruz kalacağı kaydedilmektedir.

Sanıldığına göre, İtalya müsbet yeni tekliflerde bulunmıyacaktır.

Toplantı 31 Temmuzda yapılacak

Paris, 26 A.A. — Uluslar sosyetesi konseyinin bu ayın 31 inde toplanacağı resmen bildirilmektedir.

Fransanın İtalyan - Habeş anlaşmazlığına karşı alacağı durum daha belitilmiş (tayin edilmiş) değildir. Lavalin Fransayı İngiliz ve İtalyan dostluğundan mahrum etmemek ve bundan başka uluslar sosyetesi prensiplerine bağlı kalmak suretindeki politikasının kabine tarafından o - nandığı söylenmektedir.

Diplomatik çevrenler, uluslar sosyetesi konseyinin, İtalya ile Habeşistanın uzlaşmak üzere tekrar konuşmalara başlamalarını temin ettikten sonra, toplantısına son verebileceği fikrindedirler.

Anlaşma ihtimali yok

Roma, 26 A.A. — Diplomatik çevrenler, Suviç ile Fransa ve İngilterenin Roma elçileri arasında dün yapılan konuşmalardan sonra İtalyan - Habeş anlaşmazlığı üzerinde bu devletler arasında bir uyuşma yapılması ihtimali olmadığı fikrindedirler.

Gene ayni çevrenlerin kanaatine göre Mussolininin "Riccione„da bulunmasından dolayı dünkü görüşmeler kesin bir mahiyeti haiz değildir.

İtalyanlar Fransayı tutuyorlar

Paris, 26 A.A. — Matin gazetesi - nin Roma aytarı,dün süel kuvvetlerin Afrikaya hareketi esnasında yapı - lan coşkun gösterileri anlatmakta - dır:

"Göstericiler, İngiltere, Japonya, uluslar sosyetesi ve Habeşistana karşı yazılarla dolu ilânlar taşıyorlardı. Habeş meselesinde dostça bir rol oynadığı burada herkesçe bilinen Fransa, alkışlanıyordu. Fransız elçiliği - nin bulunduğu Farnese sarayı önünden geçen halk, gösterilerde bulunmuş ve büyük elçi Kont de Chambrun, karısı ile balkona çıkarak halka görünmek zorunda bulunmuştur.

Uluslar kurumu muvaffak olacak mı?

Vaşington, 26 A.A. — Norman Davis, uluslar sosyetesinin, Habeş - İtalyan anlaşmazlığına barışçı bir çözge bulmağa muvaffak olacağını söylemiştir.

Davis, Fransanın, İtalyaya arka olmak için uluslar sosyetesinden ve İngiltereden ayrılmasının hiç muhtemel olmadığını ilâve etmiştir.

İngiltere ve Habeşistanın silâh ihtiyacı

Londra, 26 A.A. — Times gazetesi yazıyor:

İtalya ile Habeşitana silâh gönderilmesi için istenilen müsaadelerin reddi hakkında İngiliz hükûmetinin verdiği karar, muvafıktır. Kesin olarak tatbik edildiği takdirde bu karar dan, silâh fabrikaları olmıyan Habebeşistan zarar görecektir.„

Times, İtalyan - Habeş anlaşmazlığına barışçı bir çözge bulunmazsa, bu meselenin yeniden inceleneceğini ilâve etmektedir.

Uluslar sosyetesi konseyi, harp etmeleri muhtemel olan ülkelere silâh ihracatı meselesi ile de meşgul ola - caktır.

Londra, 26 A.A. — Röyter ajansının diplomatik aytarı yazıyor:

"Şimdi Romada yapılan konuşmaların başlıca amaçlarından biri, İtalyayı, Habeşistana ait isteklerini ekonomik bir alanda tahdit etmek üzere kandırmağa çalışmaktır. Bu teşeb - büs şimdiye kadar muvaffakiyetsizliğe uğramıştır.

Fransız çevrenleri, uluslar sosyetesi konseyinin toplantısından evvel bir uzlaşma esası bulunabileceğini ummaktadırlar. İngiliz çevrenleri, Fransızlar kadar nikbin değildir.

Amerikanın bitarafığı

Vaşington, 26 A.A. — Hükûmet, gelecek kongrede, Amerikanın bitaraflığını tesis edecek kanunların kabulüne engel olmağa çalışan manevralara karşı dün, büyük bir muvaffakiyet kazanmıştır.

Yönetger (müsteşar) Filips, kesin bir anlaşmağa varmak üzere senato - daki dış işleri talî komisyonu ile görüşmüştür.

Senato üyelerinden Nye ve Clark, İtalya - Habeş anlaşmazlığından ötürü, Avrupada genel bir harp tehlikelerinin gözönüne alarak Amerika bitaraflığının, kongrenin şimdiki dış toplantısında karara bağlanmasını istiyen bir muhtırayı dış işleri komisyonu başkanlığına vereceklerdir.

Roosevelt, kongre ruznamesinin fazla yüklü olmasından dolayı bitaraflık kanununun derhal kabulü için ısrar etmiyeceğini söylemiştir.

Kongrenin toplantısına son vermez den evvel, yalnız silâh tecimi ve imali üzerinde bir kontrol bürosu kurulmasına ait olan kanunun kabulü çok muhtemeldir.

Uluslar sosyetesi ve Avrupa devletleri

Roma, 26 A.A. — Giornale d'İtalya, İtalyan - Habeş anlaşmasını uluslar sosyetesine götürmek için yapılmakta olan harekette ve bu anlaşmazlıkta Japonyanın muhtemel durumundan bahsederek diyor ki:

"Devletler, bu meseleyi uluslar sosyetesinin yargıçlığına sunmadan önce Japonya Mançuriyi ele geçirirken ne için bu sosyetenin seyirci kalmış olduğunu anlatmalıdırlar.

Japonyaya gelince, komşusunun topraklarına saldıran bu memleketin İtalyan - Habeş anlaşmazlığında tüze adına söz söylemeğe hakkı yoktur. Japonyanın her ne şekilde olursa olsun bu işe karışması yalnız İtalyaya karşı bir düşmanlık hareketi olmak ile kalmaz fakat ayni zamanda Japonyanın ekonomik amaçlarla Afrika uluslarının topraklarını ele geçirmek için beslediği yeni emperyalist düşüncelerin bir belgesidir.

Kanlı bir çarpışma olmuş

Roma, 26. A.A. — Havas ajansı bildiriyor:

Stefani ajansı, haziran ayı içinde İngiliz Somalisi ile Habeşistan arasındaki sınıra yakın Pastoraheide Habeş askerlerile İngiliz Somalindeki Arçcisa bölgesine mensup bir süel müfreze arasında kanlı çarpışma olduğu hakkında Cibutiden bir haber almıştır. Çarpışmada üç yerli İngiliz askerinin öldüğü bildirilmektedir. Stefani ajansı diyor ki:

Bu vahim hâdisenin âkisler hasıl edeceği sanılmaktadır. Filhakika kendilerini müdafaa etmiyen Somali İngiliz memurlariyle Habeş memurlarına karşı pek ziyade hiddetlenen Haberjunis aşireti yerlileri mukabelei bilmisil tehdidinde bulunmaktadırlar.

İstanbul 7 inci icra memurluğundan

Yeminli 3 ehli vukuf tarafından temamına 4000 lira kıymet takdir edilen ve temamı 6200 lira mukabilinde ipotek olan Beylerbeyinde Arabacıbaşı mahallesinde Arabacıbaşı sokağında eski 9 yeni 41, 41 numaralı maa bahçe hanenin temamı açık arttırmaya vazedilmiş olduğundan 28-8-935 tarihine müsadif çarşamba günü saat 14 ten 16 ya kadar de birinci arttırması icra edilecekdir. Arttırma bedeli kıymeti muhamminenin % 75 ini bulduğu takdirde müşterisi üzerinde bırakılır. Aksi takdirde en son arttıranın teahhüdü baki kalmak üzre arttırma 15 gün müddetle temdid edilerek 12-9-935 tarihine müsadif perşembe günü saat 14 ten 16 ya kadar keza dairemizde yapılacak 2 inci arttırmasında arttırma bedeli kıymeti muhamminenin yüzde 75 ini bulduğı takdirde satış 2280 numaralı kanunun ahkâmına tevfikan geri bırakılır. Satış peşindir. Arttırmaya iştirak etmek istiyenlerin kıymeti muhamminenin yüzde 7,5 nisbetinde pey akçesi veya millî bir bankanın teminat mektubunu hâmil bulunmaları lâzımdır. Hakları tapu sicillerile sabit olmıyan ipotekli alacaklarda diğer alâkadaranın ve irtifak hakkı sahiplerinin bu haklarını ve hususile faiz ve masarife dair olan iddialarını evrakı müsbiteleri ile birlikde ilân tarihinden itibaren nihayet 20 gün zarfında birlikde dairemize bildirmeleri lâzımdır. Aksi takdirde hakları tapu sicilli ile sabit olmıyanlar satış bedelinin paylaşmasından hariç kalırlar. Müterakim vergi, tenviriye, tanzifiyeden mütevellid belediye rüsumu ve vakıf icaresi bedeli müzayededen tenzil olunur. Daha fazla malumat almak istiyenler 7-8-935 tarihinden itibaren herkesin görebilmesi için dairede açık bulundurulacak arttırma şartnamesi ile 934/... numaralı dosyaya müracaatla mezkûr dosyada mevcud vesaiki görebilecekleri ilân olunur. (13340)

Teşekkür

VİTTOLL AİLESİ
Pek sevdikleri :
EDİTH ANNA LADY VİTTOLL'un

ölümü dolayısile sevgilerini izhar etmek lûtfunda bulunanlara içten teşekkürlerini sunarlar.

İstanbul ikinci icra memurluğundan: Haczen paraya çevrilmesine karar verilen ve tamamına iki bin ... lira kıymet takdir olunan Büyükdere ... İstinyede Mahmud Çavuş mahallesinde İstinye caddesinde eski 31 ... 37, yeni 29, 31, 33 numaralı ... rakkam gayrı menkulâttan 33 ... bir sahilhane ve 35 No. lu ... ve 33, 35 rıhtım mahalli ve 37 ... dükkânın vakfiyetindeki mahallin on altı hisse itibarile beş hissesi sırf mülk mahallin kırk sekiz ... itibarile on dört sehmi ile ... No. lu emlâkin zahırlarındaki ... tım mahallinin tevsili yarı hissesi ... çık arttırmaya konmuş ... 28-8-935 günlemecine rastlıyan ... şamba günü saat 10 dan 12 ye ... dar dairemizde açık arttırma ... ve arttırma bedeli takdir olunan ... mete nazaran satışı mukarrer ... lere musip kıymetin yüzde ... beşini bulduğu takdirde mezkûr ... rı menkulât hisseleri alıcısı üstünde ... ihale olunacakdır. Aksi halde ... tıranın taahhüdü baki kalmak ... arttırma on beş gün müddetle ... larak 12-9-935 günlemecine ... yan perşembe günü saat 10 dan ... ye kadar yine dairemizde yapılacak ... olan ikinci açık arttırmasında ... kûr gayrı menkulât hisseleri en ... arttıran alıcısı üstünde bırakılır. ... tır. Arttırmaya girmek isteyenler ... mukadder kıymetten hissei mezkûre ... ye isabet eden kıymetin yüzde ... buçuğu nisbetinde pey akçesi ... ulusal bir bankanın teminat ... bunu vermeleri lâzımdır. Hakları ... puya kayıtlı olmayan ipotekli ... lılarla diğer alâkadarların ve ... hakkı sahiplerinin bu haklarını ... susile faiz ve masarife dair ... dialarını ilân tarihinden itibaren ... ını gün içinde evrakı müsbitelerile ... birlikde dairemize bildirmeleri ... Aksi takdirde hakları tapuya ... olmayanlar satış bedelinin paylaş... sına giremezler. Mezkûr gayri menkulün nefsinden doğan bilcümle ... gi mükellefiyetleri borçluya aittir. ... Daha çok malûmat almak isteyenler ... rin 31-7-935 çarşamba gününden ... sonra dairemizde açık ve asılı bulunan ... durulacak olan arttırma şartnamesi ... 934/4025 No. lu dosyasında mevcud ... ve mezkûr mahallin evsaf, mesaha ... vesairesini gösterir vaziyet ve ... diri kıymet raporunu okuyup anlıyabilecekleri ilân olunur. (13354)

YÜCEL

6 ncı sayı ilâveli çıktı
Bu sayıda Halil Ziya Uşaklıgil'in en güzel bir belgesi, Behçet Kemal Çağlar'ın en son güzel yazıları ve daha bir çok güzel yazılar vardır.

No : 88

KIRMIZI VE SİYAH

STENDHAL

geldi: abbé Pirard, güzel bir işe, Paris'ten dört fersah ötede N... curé'liğine atanmıştı. İyi yürekli paskapos onu candan kutladı. Bütün bu işi **ustaca bir oyun** diye karşılayıp keyiflenmişti; abbé Pirard bir kat daha gözüne girdi. Ona latince çok parlak bir memnunluk kâğıdı verdi ve buna itiraza kalkışan abbé de Frilair'i susturdu.

Akşamı Monseigneur marquise de Rubempré'nin konağına gidip orada abbé Pirard'dan hayranlıkla bahsetti. Bessançon kibarlar alemi, o habe - ri ilginlikle karşılamıştı; abbé Pirard'ın gördüğü bu fevkalade lutuf türlü türlü tefsirlere, tahminlere kapı açmıştı. Onun pek yakında paskapos olacağını umanlar bile vardı. En ince fikirliler M. de La Mole'u bakanlığa geçmiş sayıp M. de Frilair'in el alem içinde azamet satmasına gülümsemekten çekinmediler.

Ertesi sabah sokakta abbé Pirard - ın adeta peşine düşüyorlardı; marquis'nin davasına bakan tüzemenlere konuşmağa gittiği zaman dükkâncılar kapılarının önüne çıktılar. Abbé Pirard o gün, ilk defa olarak, tüzemenlerden nazikçe bir kabul gördü. Bütün bu gördüklerine içerliyen sert huylu jansenist, marquis de La Mole için seçtiği avukatlarla uzun uzun çalıştı ve Paris'e hareket etti. Kendisini uğurlamağa gelmiş ve arabanın armasına ağızlarının suyu akarak bakmış olan dostlarından iki üç papasa, bir zaafa kapılıp, medreseyi on beş yıl yönettikten sonra Besançon'dan cebinde ancak beş yüz frankla ayrıldığını söyledi. Bu dostları onu ağlıyarak kucak adıktan sonra aralarında: "Bizim abbé bu yalanı kıvırmasa daha iyi ederdi, pek de gülünç bir yalan!„ dediler.

Abbé Pirard'ın Marie Alacoque, Sacré-Coeur de Jésus, jesuitler ve paskaposa karşı tek başına altı yıl uğraşmak için lazımgelen kuvveti ancak içdemliğinde (samimiyet) bulmuş olması, gözlerini para hırsı bürümüş ayak takımının anlıyacağı şeylerden değildi.

Bölüm XXX

Büyüklük peşinde bir adam

Artık bir tek asillik kaldı, o da "duc" unvanı; marquis'lik gülünc bir şey; "duc" kelımesini duyunca insan başını çeviriyor.
Edinburgh Review

Marquis de La Mole abbé Pirard'ı karşılarken, ilk bakışta büyük bir terbiye eseri gibi görülen, fakat anlıyanlar için terbiyesizlik olan o büyük asilzade yapmacıklarına kalkışmadı. Bu, boşuna vakit geçirmek olurdu; büyük işlerde haylı ilerlemiş olan marquis'nin ise kaybedilecek vakti yoktu.

Altı aydır gerek krala, gerek millete yeni bir kabine kabul ettirmek için bin bir yola başvurarak çabalayıp duruyordu; bu kabine, iş başına geçince, M. de La Mole'e karşı olan minnettarlığını göstermek için ona duc'lük unvanını verecekti.

Marquis, yıllardan beri Besançondaki avukatından, Franche - Comtédeki davaları hakkında açık ve tam bir rapor istiyorsa da bunu bir türlü elde edemiyordu. O ünlü avukatın ne suçu var? işi kendi anlıyamayınca başkasına nasıl anlatır?

Abbé Pirard'ın getirdiği küçük kâğıd ise her şeyi aydınlatıyordu. Marquis, hatır sormak falan gibi terbiye gereği sözleri dört beş dakikada bitirip:

— Azizim abbé, dedi, benim rahatlık, genişlik içinde olduğum söylenir ama ben, doğrusu çok da önemli iki küçük şeyle ciddiğ bir surette uğraşmağa vakit bulamıyorum: bunların biri ailem, biri de işlerimdir. Servetimi büyüklüğün ne olduğunu bilerek yönetirim, onu çok ileri götürebilirim; zevkime, safama baka - rım, bir insan için en önemlenecek şey de budur..

Abbé Pirard akıllı bir adamdı ama bir ihtiyarın bu kadar açıkça zevk, safa sözü etmesini duyunca gözleri açılıvermişti. Marquis onun bu sözlere şaştığını görünce:

— Yani bence en önemli olan... dedi. Sözünü bu kadarla kesmedi.

"Hiç şüphesiz, dedi, Paris'te ça - lışma denen şey vardır, ama o, evlerin beşinci katında bulunur; oysaki ben birine yaklaştım mı o adam hemen ikinci katta bir apartıman tutar, karısı da bir kabul günü çıkarır; artık onların işi gücü kibarlaşmak veya kibar gözükmektir. Ka - rınları doydu mu, bundan başka işleri kalmaz.

"Davalarım için söylemiyorum; onların hepsi için, ayrı ayrı her biri için avukatlarım var, ölesiye çalışıyorlar; daha geçen gün bir tanesi veremden gidiverdi. Şöyle toptan işlerim için söylüyorum; benim için bir kâğıt yazarken yaptığı işi biraz ciddiyetle düşünecek bir adam bulabilmekten, sizi Tanrı inandırsın, monsieur, üç yıldır umudumu kes - tim. Zaten bunları, asıl söylemek istediğime yol açsın diye anlatıyorum.

"Size saygım, itibarım vardır; daha ilk defa olarak konuşmamıza rağmen cesaret edip söyliyeyim, sizi severim. Sekiz bin frank yıllıkla, yahut bunun iki katı ile, benim sekreterim olmak ister misiniz? Size bu parayı vermekle, yemin ederim ki kazanmış olurum; günün birinde biribirimizle anlaşamıyacak olursak şimdiki yeriniz de yine hazırdır."

Abbé kabul etmedi; ama o günlük konuşmalarının sonuna doğru marquis gerçekten sıkıntıda olduğunu görünce aklına bir fikir geldi.

— Bizim medresede fakir bir genc bıraktım, dedi; yanılmıyorsam, orada çok eziyet çekecektir. Sadece bir papas olursa, rahat ederdi.

"Şimdilik latinceden, İncil'den başka bir şey bilmez; fakat günün birinde vaizlik için olsun, müminlere yol göstermek için olsun, büyük bir istidad göstermesi imkânsız de - ğildir. Ne yapacağını bilmem; ama herhalde kutsal ateşten nasibi var, çok ilerliyebilir. Gerek insanları, gerek işleri sizin gibi gören bir paskaposumuz olsa, o genci onun yanına verirdim.

Marquis:

— Kimin nesidir? diye sordu.

— Besançon köylerinden bir ... restecinin oğlu diyorlar ama ... bir zenginin piçi olmalı. Bir gün ... zasız, daha doğrusu sahte imzalı bir mektub aldı, içinde beş yüz ... lık bir poliçe vardı.

— Anladım, Julien Sorel'den bahsediyorsunuz.

Abbé hayretle:

— Adını nereden biliyorsunuz? diye sordu, bunu sorduktan sonra da kızardı. Marquis:

— Orasını söyliyemem, dedi.

Abbé:

— Onu sekreter diye bir deneyin; gayretli, akıllı gençtir; bir şey çıkmaz de denemekten bir şey çıkmaz.

Marquis:

— Bir deneriz, dedi; ama ... direktöründen, yahut herhangi ... kimseden para alıp burada hafiyelik yapmağa kalkacak bir adam olmasın. Başka bir itirazım yok.

Abbé Pirard, Julien'in huyunu, namusundan emin olunabileceğini söyleyince marquis cebinden ... frank çıkardı ve:

— Bunu Julien Sorel'e gönderin, dedi, yol harçlığı edip gelsin.

Abbé:

— Sizin Paris'te yaşadığınız belli, dedi. Biz zavallı taşralılar ... le jesuit'lerle dost olmıyan ...

[Arkası var]
N. A.

İş Bankası Kumbara ikramiyelerini 10,000 liradan 20,000 liraya çıkararak bir misli artırdı!

1 Nisan ve 1 Birinciteşrinde verilen beşer bin liralık ikramiyelerden maada: Şubat, Haziran, Temmuz, Eylûl ve Birincikânun aylarının ilk günlerinde kumbara sahipleri arasında çekilecek kur'alarla "her biri ikişer bin liralık„ fevkalâde ikramiyeler verilecektir. 5566

(Bu ikramiyeli kur'alara iştirak için de kumbara sahiplerinin asgarî 25 lira biriktirmiş olmaları lâzımdır.)

Kapalı Zarf Usulile Eksiltme ilânı

Sümer Bank

Umumî Müdürlüğünden:

1 — Nazilli'de inşa edilecek basma fabrikası birinci kısım inşaatı vahidi fiat esasile eksiltmeye çıkarılmıştır. Tahmin edilen inşaat bedeli 328.942 lira dört kuruştur.

2 — Bu, işe aid eksiltme evrakı şunlardır:

A — Eksiltme şartnamesi
B — Mukavele projesi
C — Fennî şartname
D — Metraj, vahidi fiyat ve keşif hülâsası
I — Projeler

İstiyenler bu evrakı 16,50 lira bedel mukabilinde Sümer Bank Ankara şubesinden satın alabilirler.

3 — Eksiltme 8 Ağustos 1935 Perşembe günü saat on altı buçukda Ankara'da Ziraat Bankası binasındaki Sümer Bank merkezindeki komisyonda yapılacaktır.

4 — Eksiltme kapalı zarf usulile yapılacaktır.

5 — İsteklilerin 16.908 lira muvakkat teminat vermesi bundan başka en az 50.000 liralık bir tek bina inşaatını muvaffakıyetle bitirmiş olması lâzımdır.

6 — Teklif mektupları yukarda yazıldığı gün ve saatten bir saat evveline kadar Sümer Bank Umumî Müdürlüğüne makbuz mukabilinde verilecektir.

Posta ile gönderilecek mektupların nihayet ihale saatinden bir saat eveline kadar gelmiş ve zarfın kanunî şekilde kapatılmış bulunması lâzımdır.

5580

Türk Hava Kurumu Büyük Piyangosu

Şimdiye kadar binlerce kişiyi zengin etmiştir

19. cu tertip 4. cü Keşide 11 Agustos 935 dedir

Büyük ikramiye 35.000 Liradır

Ayrıca: 15,000, 12,000, 10,000 Liralık ikramiyelerle 20,000 Liralık mükâfat vardır.

5336

Devlet Demiryolları ve Limanları işletme Umum Idaresi ilânları

Devlet Demiryollarından:

Adapazarı - Haydarpaşa Yolcu Tenzilâtı:

1-8-935 tarihinden itibaren Haydarpaşa - Adapazar kısmındaki istasyonlar arasında gidiş - dönüş bilet ücretleri için tenzilli bir tarife tatbikine başlanacaktır. Bu biletlerin dönüş kısımları dört gün mühletlidir. Bu biletler, bir defaya mahsus olmak üzere istasyonlardan tedarik edilecek fotoğraflı hüviyet varakalariyle birlikte muteber olacağından ilk defa bilet alacakların gişelere birer vesika fotoğrafı vermeleri gerektir.

Fazla tafsilât için istasyonlara müracaat olunmalıdır.

(1740) (4072) 5397

1-8-935 tarihinden itibaren Haydarpaşa - Bostancı arasında işlemekte olan 18 No. lu banliyö katarımız kaldırılmıştır. Bu Katarın yerine Haydarpaşa'dan saat 6,40 da hareket etmek ve ara İst. larda Tevakkuf etmeyerek doğru Pendik'e varmak üzere 1018 No. tahtında bir banliyö katarı ihdas edilmiş olduğu gibi Bostancı'dan hareket etmekte olan 21 No. lu Banliyö katarının da Pendik'ten saat 7,47 kaldırılması kararlaştırılmış olmakla sayın Halka ilân olunur. (4332)

Sümer Bank Umumî Müdürlüğünden:

1 — Nazilli Basma Fabrikası iltisak Demir yolu toprak tesviyesi Sinaî imalâtı balast, tedarik ve döşenmesi ve poz işi vahidi fiyat esasile eksiltmeye çıkarılmıştır. Tahmin edilen bedeli 28.588.25 liradır.

2 — Bu işe aid evrak şunlardır.

a) Eksiltme şartnamesi
b) Mukavele projesi,
c) Fennî şartnameler,
d) Hususî şartnameler,
e) Metraj vahidi fiyat ve keşif hülâsası,
f) Projeler,

İstekliler bu evrakı 1,45 lira bedel mukabilinde Sümer Bank Ankara şubesinden ve İzmir Yerli Mallar Pazarından tedarik edebilirler. Fazla tafsilât Ankara'da Sümer Bank İnşaat servisinden alınabilir.

3 — Eksiltme 7-8-935 çarşamba günü saat 17 de Ankara'da Ziraat Bankası binasında Sümer Bank Umumî Müdürlüğündeki komisyonda yapılacaktır.

4 — Eksiltme kapalı zarf usulile yapılacaktır.

5 — Eksiltmeye girebilmek için isteklinin 2145 lira muvakkat teminat vermesi ve fennî ehliyetini isbat etmesi lâzımdır.

6 — Teklif mektupları yukarda yazıldığı gün ve saatten bir saat eveline kadar Sümer Bank umumî Müdürlüğüne makpuz mukabilinde verilecektir. Posta ile gönderilecek mektupların ihale saatinden nihayet bir saat evveline kadar gelmiş ve zarfın kanunî şekilde kapatılmış olması lâzımdır.

5519

Tasfiye edilmekte olan

Istanbul Mavnacıları

Tahmil ve tahliye Türk Anonim Şirketi tasfiye heyetinden:

İstanbul mavnacıları Türk Anonim Şirketinin tasfiyesi sonucları hakkında malûmat verilmek üzere Ticaret kanununun 457 nci maddesi mucibince heyeti umumiye 1/Ağustos/935 perşembe günü saat onbeşde Galata, da Ömer Abit hanında üçüncü katta iki numarada toplanacaktır. Hissedarların toplanmadan iki gün evveline kadar mezkür numaraya gelerek hisse senetlerini göstermek suretile vesika almaları ilân olunur.

ILÂN

Tasfiyesi nihayet bulmuş olan Bazar dü levan Anomin Şirketinin beher hisse senedine, hisse senedatının tevdii mukabilinde Galata,da Banka Komerçiyale İtalyana gişelerinden üçüncü ve sonuncu tediye olarak 1 Açüncü ve sonuncu tediye olarak 1 Ağustas 935 tarihinden 31 birinci Teşrin 1935 tarihine kadar 5 kuruş tedirye olunacağı ve bu müddetin müruarundan sonra hissedaran tarfından alınmayan mebaliğin Cumhuriyet Merkez Bankasının İstanbul şubesine depo olarak tevdi olunacağı mezkûr hisse senedatı hamillerine ilân olunur.

16 Temmuz 1935

Tasfiye memurları

Hayatı artık tahammülfersa bir hal almıştı. Zira ıztırab veren ayaklarile yürüyemiyordu. RADİO SALTS banyolarını yapmağa başladığı vakittenberi kendisini hafif ve cevval hissediyor. Bu tuzla yapılan ayak banyoları sayesinde adaleler kuvvetlenir ve ağrılar ve şişkinlikler zail olur. En dar ayakkabılarınızla hiçbir ıztırab çekmeden istediğiniz vakit yürüyebilirsiniz. Her eczanede satılır.

Bayburt 7 Alayi rubirine vermiş olduğum dokuz kalemden ibaret süt, yoğurt ve sairenin tutarı olan 28 lira altmış dört kuruşu havi 30-9-934 tarih ve 3/103 284303 sayılı ayniyat mazbatası ziyaa uğramış ve parasını almadığından alacağımı yeniden tahakkuk ettirilmek üzere ziyaa uğrayan bu ayniyat mazbatasini aslının zuhurinde hükmi olmadığı ilân olunur.

Bayi: Hoca zade Fazıl

EVKAF MUDIRIYETI ILANLARI

Beyoğlunda Kâtip Mustafa Çelebi mahallesinde Telgraf sokağında 2/4 No. lu apartmanın 1 ve 3 No. lu daireleri.

Yukarıda yazılı mahaller 936 senesi Mayıs Bitimine denlü pazarlıkla kiraya verileceğinden istekliler 29 Temmuz 935 pazartesi günü saat 15 te denlü Evkaf Müdüriyetinde varidat kalemine gelmeleri. (4324)

İstanbul Limanı Sahil Sıhhiye merkezi eksiltme komisyonundan:

Ankara'da Merkez Hıfzıssıhha müessesesi için 1200000 adet çiçek aşısı tüpü kapalı zarf eksiltme ile satın alınacaktır. Bu Tüplerin nümunesi üzerine bir milyonu kalın ve iki yüz bini ince ve bir tarafları kapalı olacaktır.

A — Tahmin bedeli On bin ikiyüz liradır.

B — Tüplere aid şartname ve nümuneler Merkezimiz Levazımından parasız alınır.

C — Eksiltme kapalı zarf usuliyle 13 Ağustos 935 salı günü saat 14 de Galatada Kara Mustafa paşa sokağında İstanbul Limanı Sahil sıhhiye merkezi dairesinde yapılacaktır.

D — İğreti inaç parası 765 liradır.

E — Eksiltmeye girecek olanların eksiltme başlamadan önce iğreti inaçlarını Merkez Veznesine yatırmış olmaları gerekdir. (4327)

Deniz yolları İŞLETMESI

Acenteleri: Karaköy Köprübaşı Tel. 42362 — Sirkeci Mühürdarzade Han. Tel. 22740

İZMİT POSTASI

GÜLNİHAL Vapuru

27 TEMMUZ CUMARTESI günü Saat 11.30 da

Tophaneden Denizyolları Rıhtımından kalkacaktır ve İzmit hattı iskelelerine uğrayarak saat 17 de İzmite varacaktır.

İzmitten 28 Temmuz Pazar günü saat 10 da kalkarak ve aynı iskelelere uğrayup saat 15,30 da İstanbula varacakdır.

(4343)

İstanbul beşinci icra memurluğundan: Bir borçtan dolayi mahcuz olup satılmasına karar verilen507 model Fiat ve 28 model Buik marka iki otomobil 29-7-935 pazartesi günü saat 16 da Taksimde Millî garajda açık arttırma ile satılacağından alıcıların orada bulunan memura müracaatlar ilân olunur. (13350)

Devredilecek ihtira beratı

" Tek satıhlı tayyarelere aid islâhat" hakkındaki ihtira için alınmış olan 27 Ağustos 1928 tarih ve 1505 numaralı ihtira beratının ihtiva ettiği hukuk bu kere başkasına devir veya icara verilmesi teklif edilmekte olmakla bu hususta fazla malûmat edinmek istiyenlerin Galata'da Aslan Han 5 inci kat 1-4 numaralara müracaat eylemeleri ilân olunur.

5582

Devredilecek ihtira beratı

"Tayyareler için mücaf satıh kanatlarına aid islahat" hakkındaki ihtira için istihsal edilmiş olan 25 Ağustos 1928 tarih ve 1352 numaralı ihtira beratının ihtiva ettiği hukuk bu kere başkasına devir veyahud icara verilmesi teklif edilmekde olmakla bu hususta fazla malûmat edinmek isteyenlerin Galata'da Aslan Han 5 nci kat No .1-4 e müracaat eylemeleri ilân olunur.

5581

Devredilecek ihtira beratı

" Tek satıhlı tayyarelere aid islâhat" hakkındaki ihtira için alınmış olan 27 Ağusttos 1928 tarih ve 1351 numaralı ihtira beratının ihtiva ettiği hukuk bu kere başkasına devir veyahud icara verilmesi teklif edilmekde olmakla bu hususda fazla malûmat edinmek isteyenlerin Galata'da Aslan Han 5 nci kat 1-4 numaralara müracaat eylemeleri ilân olunur.

5583

Sümer Bank

Yerli Mallar Pazarları

Beyoğlu Şubesinde

32-34-36

Liraya

Ismarlama Kostüm

HEREKE ve FESANE Fabrikalarının güzel, sağlam, şık ve yüzde yüz yünlü kumaşlarından

iki, icabında üç prova yapmak şartile terzi "Avram Skofopolos„ tarafından dikilecektir.

ISTANUL AMERKiKAN KOLECi

KIZKISMI: Amerikan Kız Koleci Arnavutköy, Tel. 36.160 ERKEK KISMI: Robert Kolec, Bebek, Tel. 36..3

Mektep, İngilizceyi en iyi öğreten bir müessesedir. Almanca veya Fransızca ihtiyarî olarak mütehassıs muallimler tarafından öğretilir. Aile hayatı yaşatılır. Ulusal terbiye ve kültüre sonderece ehemmiyet verilir. Kütüphaneleri mükemmeldir. Kız ve erkek beden terbiyesi ve sporlar talebenin bedenî tekemmülünü temin eder. Lise kısmı derslerine munzam olarak ticaret dersleri gösterilir.

MÜHENDiS KISMI: Amelî ve nazarî elektrik, makina ve Nafıa mühendisi yetiştirir.

ROBERT KOLECDE KAYIT GÜNLERİ: 1 Ağustosa kadar Cumartesi günleri saat 9 dan 16 ya kadar, 1 Ağustostan sonra Çarşamba günleri 9 dan 12 ye kadar ve Cumartesi günleri 9 dan 16 ya kadar.

AMERİKAN KIZ KOLECİNDE KAYIT GÜNLERİ: 15 Ağustosdan itibaren Çarşamba ve Cumartesi günleri 9 dan 12 ye kadar. Fazla malûmat için mektupla müracaat etmelidir. 4947

K A Ş E

NEOKALMiNA

Grip - Nevralji - Baş ve Diş ağrıları - Artritizm - Romatizma

---

ÜN ALAN

YANIK ÖMER

ODEON PLAKINDA ÇIKMIŞTIR

MÜZİK: Sadetin Kaynak — PLAK NUMARASI: 270052 — OKUYAN: Safiye

---

At Yarışları

Veli Efendide 28 Temmuzda başlıyor

Altı hafta, Pazar günleri saat on beşde yapılacaktır. Trenler ucuz ve sıkdır. Büfe vardır. Müşterek bahis zengindir. Birinci mevki: elli kuruş, subaylar ile okullulara yirmi beş kuruştur.

Ikinci mevki parasızdır.

5605

Türk Hava kurumu Piyango Direktörlüğünden:

Bir buçuk milyon aded beyanname bastırılacakdır. Münakasa açık eksiltme ile 30-7-935 salı günü saat 14,30 da başlayacak. İstekli olanlar her gün Direktörlük Muhasebesinde şartnamesini görebilir. (4286)

5610

Yaz Mevsimi için

TERZİ

J. iTKiN

en zengin ve mütenevvi bir kolleksiyonda en son moda kumaşlarını takdim eder.

Beyoğlu İstiklâl caaddesi No. 405 Tel: 40450

5506

Devredilecek ihtira beraatı

"Yün ve mümasili maddelerin temiz lemesine aid usul ve ameliye" hakkındaki ihtira için istihsal edilen 7 Ağustos 1933 tarih ve 1631 numaralı ihtira beratının ihtiva ettiği hukuk bu kere başkasına devir veyahud icara verilmesi teklif edilmekte olmakla bu hususda fazla malûmat edinmek isteyenlerin Galata'da Aslan Han 5 nci kat No. 1-4 ya müracaat eylemeleri ilân olunur. 5523

Yerli Mallar Sergisindeki

RADYOLiN VE GRiPiN

Paviyonunu henüz görmediniz mi?

Altı günde **100.000** kişinin ziyaret ederek Sergi hediyesi aldığı bu paviyonda

Halkın yüzde 99 unun kullandığı diş macunu RADYOLİN VE Iztırab dindirici ilâçlar arasında en çok tanınan GRİPİN

in otomatik makinelerle el değmeden nasıl yapıldığı gösterilmekte

RADYOLiN Paviyonunu gezmek için acele ediniz

Nüfus sayımı

20 ILKTEŞRİN 1935 PAZAR GÜNÜ MEMLEKETİN HER TARAFINDA GENEL NÜFUS SAYIMI YAPILACAKTIR.

1 — Nüfus sayımına esas olmak üzere Belediyelerce bütün binalara numara konulmaktadır.

2 — Numarasız binalarda oturanlar Hükûmete haber vermeğe mecburdurlar. Oturduğu bina numarasız olduğu halde haber vermiyenlerle bu numaraları bozan ve silen ve kaldıranlar için para cezası vardır.

Başvekâlet
İstatistik Umum Müdürlüğü
4920

UMUM YARALARDA, BAŞ VE VÜCUD ÇİBANLARINA KARŞI

SİKATRİN II

Devredilecek ihtira beratı

" Tayyarelerin satıh hamiline (kanat) aid islahat" hakkındaki ihtira için alınmış olan 25 Ağustos 1928 tarih ve 1357 numaralı ihtira beratının ihtiva ettiği hukuk bu kere başkasına devir veyahud icara verileceği teklif edilmekte olmakla bu hususta fazla malûmat edinmek isteyenlerin Galata'da Aslan Han 5 nci kat 1-4 numaralara müracaat eylemeleri ilân olunur.

5584

Asipin Kenan

Sizi soğuk algınlığından, nezleden, gripten, baş ve diş ağrılarından koruyacak en iyi ilâç budur.

ismine dikkat buyurulması

Ben ve arkadaşlarım Çiftlik Parkile olan alâkamı kesdiğimden bugünden itibaren

PANORAMA

bahçesinde seanslarıma başlıyacağımı saygı değer dinleyicilerime ederim.

MÜNiR NUREDDiN

SALACAK

KIZKULESi

BAHÇE GAZİNOSUNDA HER CUMARTESİ VE PAZAR GÜNLERİ KADIKÖY MUSİKİ HEYETİ ile TURAN CAN dinliyeceksiniz. Gece Köprüye 23,20 de avdet seferi vardır. Fiyatlar her yerden ucuzdur. Tatil günlerinizi neşeli geçirmek için Kızkulesi bahçesine gidiniz.

Güzel San'atlar Akademisi Direktörlüğünden:

15-7-935 tarihinde 30-7-935 tarihine kadar devam etmek üzere muhtelif şubelerin bir yıl zarfındaki faaliyetini gösteren bir talebe sergisi açılmıştır. Sergi her gün saat Dokuzdan On Yediye kadar umuma açıktır. (4205)

Umumî neşriyat ve yazı işleri Müdürü: Etem İzzet BENİCE
Gazetecilik ve matbaacılık T. A. Şirketi, İstanbul, Ankara caddesi, 100.— Basıldığı yer: TAN matbaası.

YERLi MALLAR SERGiSiNDE

ELEKTRiK ŞiRKETiNiN, SATGAZEL (Yedikule Gazhanesi) in ve SATiE'nin

Paviyonlarını ziyaret ediniz.