22 Temmuz - PAZARTESİ - 1935

SAYI : 91 — 3394
On Birinci YIL
SAHİB ve BAŞMUHARRİRİ
Mahmut SOYDAN

TAN

İSTANBUL

SAYISI 5 KURUŞ

TELEFON { Müdür : 24318. Yazı işleri : 24319. İdare ve Matbaa : 24310.

Dün heyecanlı bir spor günü yaşadık: Mıntaka kongresi toplandı, yüzme yarışları yapıldı, Beykoz-Beşiktaş karşılaştı.

BUGÜN

2 incide : Peyami Safa'nm "Resim alâkası " fıkrası — Şehir haberleri.
3 üncüde : Ankara haberleri — Feleğin "Yapışıyorum" fıkrası.
4 üncüde : Aziz Hüdai Akdemir'in "Casusluk" adlı yazısı — Sağlık öğütleri — Kendi kendimize çatıyoruz.
5 incide : Son haberler — Okyanos adalarmdaki vahşiler.
6 mcıda : Memlekette TAN — Sevişmeler, evlenmeler.
7 incide : Spor.
8 incide : Dünya gazetelerine göre hâdiseler — Ekonomi.
9 uncuda : Kazan Hanlığmın son günleri — Faydalı bilgiler — Hikâye.
10 uncuda : Yarımn büyükleri.

ingilizler Mısıra Asker Yığıyorlar!

Mussolini: "Teşrinlerde silâh altındaki askerlerimiz milyona çıkacak, korkmıyoruz„ diyor!

Habeş Imparatorunun Kamutaydaki Beyanatını İtalya Şiddetle Protesto Etti, Vaziyet Gergin..

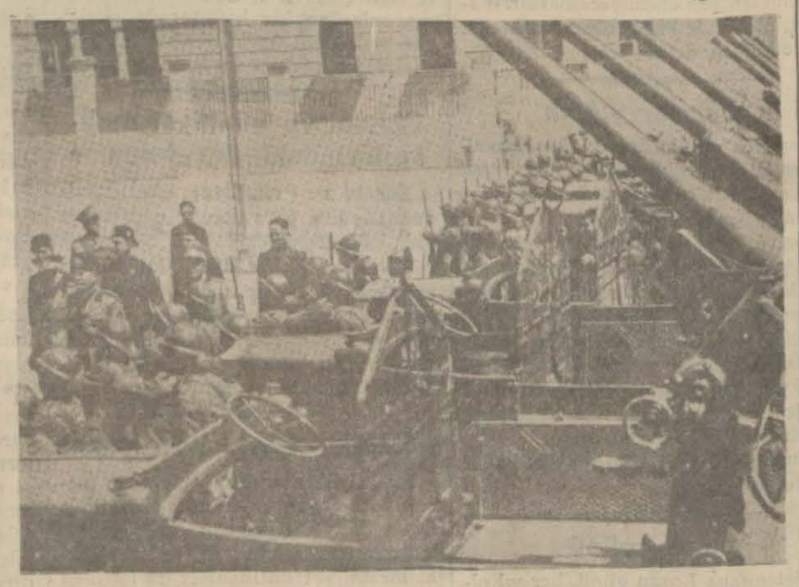

Mussolini Afrikaya gönderilen motörlü tayyare toplarını ve hücum kıtasını teftiş ediyor

Habeş ordusunda bir tayyare topunun denemeleri yapılıyor

Afrikada Silâhın Patlayacağı Gün Yakın mı?

Mussolini İtalyanın Habeş ve Orta Avrupa meseleleri üzerindeki son durumunu izah ediyor ve ateş püskürüyor!

Paris, 21.A.A. — Mussolini, İtalyan-Habeş anlaşmazlığı hakkında Echo de Paris gazetesinin Roma aytarına demiştir ki :

" Uluslar sosyetesi zencilerin, bir takım geri kalmış ve vahşi ulusların, insanlıkta devrim açan büyük ulusları sürükleyecekleri bir hakyeri mi olacaktır? Uluslar Sosyetesi Avrupanın sayı fazlalığı kanununa yenileceği ve kendi kendisinin düştüğünü görecaği bir parlamento mu olacaktır? Bir karar vermek zamanı artık gelmiştir.„

Gazetesinin Habeşistanda süel hareketlerin karşılaşacağı coğrafya ve hava zorlukları hakkında sorusuna da şu cevabı vermiştir :

"Bütün bunları biliyorum. Çok düşündüm, her şeyi büyük bir dikkat le tarttım ve hazırladım. Körükörüne gitmiyorum. Size şunu söyliyeyim ki

Mussolini söylev veriyor

İtalya istediğini yapacaktır. Büyük Britanya İmparatorluğunu kuran büyük İngilizler İngiltere için ve Fransız İmparatorluğunu kuran büyük Fransız sömürgecileri Fransa için nasıl düşünmüşlerse ben de İtalya için öylece düşünüyorum.„

(Arkası 4 üncüde)

Son diyevi İtalya tarafından şiddetle protesto edilen Habeş imparatorunun bir krokisi

Musolini-Kondilis Konuşmasından Sonra

[HUSUSI MUHABIRIMIZ YAZIYOR]

Atina, 17

İtalya ile Yunanistan arasındaki dostluk bağları Kondilis'in seyahatinden sonra bilhassa kuvvetlendi. Bununla beraber, iki devlet arasında halledilmesi lâzımgelen meseleler de yok değil. Meselâ, Rodos'ta ve on iki adada İtalyan'ların bu adaları İtalyan'laştırmak için yaptıkları gayretler, hatta zaman zaman tazyikler Yunan gazetelerinde sık sık şikâyetlere sebep oluyor. Meselâ, bugün gelen bir habere göre, aseri tahşidat ve manevralar yapan İtalyan askeri Rodos'ta çiğneyip harap etmedik tarla ve arazi bırakmamıştır ve mahallî İtalya hükûmeti bu yüzden mal sahiplernie hiçbir tazminat verilmi - yeceğini söylemiştir. Zarar, bilhassa adanin Salâkos kasabasında fazladır. Bundan başka, İtalyan'lar Habeşistan'a götürmek üzere adadan gönüllü işçi toplamakta ve büyük propagandalar yapmaktadırlar. Bu propaganda aleyhinde bulunanların üçer sene hapsedileceği de ayrıca bildirilmektedir .

Habeşistan ile İtalya arasındaki harp tehlikesi Yunanlıları çok fazla zarara sokmaktadır. Çünkü, bugün bütün dünyada fakir Yunan'lıların hicret edebilecekleri başlıca iki yer vardır ki, bu yerler Arjantin ile Habeşistandır. Habeşistan'da bugün Yunan'lıların ehemmiyeti ve mevkii, bütün yabancılardan pek çok fazladır, hatta denilebilir ki, Yunan'lılar, Habeşistan'da bir ikinci hükûmet gibidirler. Habeşistan'ın en zenginleri Yunan'lılardır. Yüksek memuriyetlerin ekseriyeti ellerindedir. Bizzat Haile Selâsiye'nin müşaviri bir Yunan doktorudur ve servet itibarile Yunan'lılar Habeşistan'da hâkimdir.

Şimdi, bütün bu Yunan'lılar harp yüzünden oradan ayrılacaklar. Fakat ayrılacaklar mı? Yoksa İtalya ile bu hususta bir anlaşma yapıldı mı? Burası meçhul. Lâkin muhakkak olan bir şey varsa, o da, İtalyan'ların tazyikinden müteessir olan birçok adalı Yunan'lılar, son günlerde Habeşistan'a gitmişler ve İmparator Haile Selâsiye'ye, İtalyan'lara karşı hizmetlerini arzetmişlerdir. Burada, gazeteler, bu hadiseden bahsetmektedirler. Çünkü Kondilis'in İtalya'ya gideceği sırada ortaya çıkan bu havadis etrafında, hükûmet, muhalif olsun muvafık olsun bütün gazetelere, neşriyatta bulunmamalarını rica etmiştir.

Fakat bu madalyanın bir de başka yüzü var. İtalyan'lar, Yunanistandan on yük gemisi, büyük Bayron yolcu gemisini ve hurda olarak kullanmak için Edison yolcu gemisini satın aldılar. Bayron ve diğer yük gemilerini İtalyan'lar Habeşistan'a asker ve mühimmat sevkiyatı için kullanacaklardır. Acaba böyle hareket ederek, İtalyan'lar, Yunan'lılara Habeşistan'da kaybedeceklerine mukabil bir nevi tavizatta mı bulundular? Her halde vaziyet bu.

Fikret ADİL

İsmet İnönü Karsta

Kars, 21. (Hususî muhabirimiz bildiriyor) — Başbakan İsmet İnönü 20 temmuz sabahı Erzurumdan hareket etmiş Tortum, Ulti içlerinden geçerek akşam geç vakit Karsa muvasalât etmiştir. Kalabalık bir halk kütlesi büyük bir tezahürat ve sevinçle Başbakanımızı karşılamıştır.

KAZALI, BELALI MAÇ!

Dün Gene Kanlı, Kavgalı Bir Futbol Maçı Seyrettik!

Maç 2 — 1 Beşiktaşın kazanmasile bitti amma 2 oyuncu ağır surette yaralandı!

Dün Beşiktaş-Beykoz takımları arasında İstanbul şilt final maçı yapıldı. Beşiktaş 1 re karşı 2 sayı ile maçı kazandı. Yukarıki resimlerde yerde yatan genç Beykoz kalecisi Kandillisi, başı sarılı da Beykoz müdafii Turgudu, üçüncü resimde bu maçın nasıl yapıldığını gösteriyor. Tafsilâtı spor soyıfamızda okuyunuz.

O Iskelet

Morg iki Gündür Kapalı Raporunu Veremiyor!

Araştırmalar genişletildi, cinayet mi, değil mi? bunu morgun raporu aydınlatacak

Dün iskeletin çıktığı yerde yeniden çalışmalarına izin verilen işçiler — Hâdise yerinde hususî muhabirimiz — Kat kiracısı Güzin Baysal ve çocuğu

Nişantaşında, Vali konağı caddesinde 115 numaralı Selçuk apartmanında yapılan sıva tamiratı esnasında bulunan kadavra üzerinde tahkikata ehemmiyetle devam edilmektedir.

Yapılan keşif

Düne kadar bulunan ceset üzerinde

[Arkası 9 uncuda]

Yarın Başlıyor:

Koca Sevgisi mi, Evlât Sevgisi mi?

Doktorlar
Yazıcılar
Şairler
Ruhiyatçılar
Filosoflar
Tarihçiler
Hukukçular
Anneler ve...
Babalar

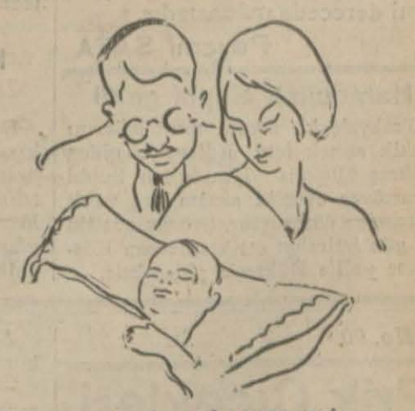

DÜŞÜNDÜKLERİNİ BİRER BİRER TAN'A ANLATIYORLAR

YARIN BU SÜTUNLARDA

Yazıcımız Salâhaddin Güngör'ün memleketin tanınmış ve tanınmamış değerli insanlarına sorduğu ve cevaplarını aldığı bu dikkate değer meseleyi yarmdan başlıyarak "Tan" sütunlarında okumağa başlıyacaksınız. Psikolojik ve sosyal bakımlardan önemli saydığımız bu anketi bütün okuyucularımıza kadar genişletebilmek için ayrıca bir sual de ortaya koyuyoruz. Okuyucularımız tarafından verilecek cevapları bu sütunlarda o anketle beraber yazacağız. Cevabı verilecek soru şudur:

"Bir evde, birdenbire bir yangın çıkar ve tehlikeli nisbetler alırsa, yahut, bir evin birdenbire dehşetli bir zelzele ile temelleri sarsılırsa, karı, malûl bir koca ve bir çocuktan mürekkep bir ailenin kadını evvelâ sakat kocasını mı, yoksa çocuğunu mu kurtarmağı düşünür?"

YARIN TAN'da BAŞLIYOR

DÜŞÜNDÜKÇE

RESİM ALÂKASI

"D„ gurupunun Fransız tiyatrosunda evvelki gün açılan sergisinde şair Necip Fazılın konferansından sonra halkın rağbetsizliğinden sızlanmak için sahneye çıkan ressam Elif Naci tiyatro salonunu yarıdan fazla dolduran alâkanın çokluğu karşısında biraz hayret etmiş ve sıcaklığı karşısında da biraz terlemiş olsa gerektir; hattâ onun şikâyeti bu alâkanın hararet önünde erimiş oluyor, değil mi?

Pek değil. Çünkü resim alâkası, her nekadar bir sergiyi dolduran levhaları görmek tecessüsile başlarsa da orada bitmez. Bu alâka, o resimleri kendi ev eşyamız derecesinde zarurî bularak duvarlarımıza astığımız ve asmak için de büyük hazlara lâyik fedakârlıklara katlandığımız gün tamamlanmış olur. Nitekim yine Elif Naci, "Tan"ın güzel sanatlar sayfasındaki bir yazısında garip bir "mâni"sinden bahsederken yolunun üstünde pencereleri açık, odalarının içi görünen evlerin duvarlarında asılı levhaların ne olduklarını görüp anlamak illetine tutulmuş olduğunu itiraf ediyor, diyordu ki:

"Bunlar arasında apoletli, bol nişanlı paşaları, redengotlu âyan âzasından birinin mağrur bir pozla iskemleye dayanmış ağrandismanı, dalgalı bir deniz ve ortasında eski bir yelken gemisi, bir zırhlı, Hamidiye kruvazörü, ağzile güvercine yem veren dünya güzeli, Glap'ın bir Manolya natürmortu, tepside kesilmiş bir karpuz, yanında bir bıçak, bir bıldırcın, Göksu deresi ve nihayet sanat meraklısı bir evde Ayvazofski'nin o meşhur deniz fırtınalarından bir kopye.„

Elif Naci, sanat anlayışsızlığımıza duvarlarımızı şahit gösterdikten sonra ilâve ediyor: *"İstanbulda bu kadar sergi açılır, kapanır; bu kadar ev ve apartman vardır; senelerdenberi gözüm duvarlarda bir hırsız gibi aranır, aranır da sergilerden satın alınarak asılmış bir levha bulamaz.„*

Demek bizde resim alâkası, duvarlarımızdan güvercine yem veren dünya güzelinin resmini indirerek yerine sergilerimizden satın alınmış bir levha astığımız gün tekemmül etmiş olacaktır. Yeryüzünün duvar gibi en duygusuz maddesini en asîl heyecanların fışkırdığı canlı bir satıh haline getiren resme karşı bu alâka olgunlaştığı gün, ressamın halktan şikâyetinin mânası kalmıyacaktır; nitekim bugün de halkın ressamdan şikâyeti ayni derecede mânasızdır.

Peyami SAFA

Hamdullah Suphi geldi

Trakya'daki iskân mıntakalarını tetkik etmek için Edirne'ye giden Bükreş Elçimiz Hamdullah Suphi Tanrıöver evvelki akşam geç vakit şehrimize dönmüştür. Şehrimizde iki üç gün istirahat ettikten sonra Köstence yolile Bükreş'e gidecektir.

ŞEHİRDE OLUP BİTENLER

Alfabe için Müsabaka açılıyor

Kültür Bakanlığı tarafından açılacak olan alfabe müsabakası için hazırlıklara başlanmıştır. Müsabakaya birçok öğretmen ve mütehassıslar gireceklerdir. Halen Bakanlığın resmî kitap listesinde 401 aşkın muhtelif müelliflere ait alfabe vardır. Müsabaka neticelendikten sonra birinci gelen eser Bakanlık tarafından bastırılacak ve satış hakkı Bakanlık namına bir müesseseye devroluna caktır. Yeni diğer bir müsabaka açılıncıya kadar bütün ilk okullarda bu kitap okunacaktır.

Tek Kitap Kanununa göre hazırlanmakta bulunan ilk okul kıraat serisinin tab'ına başlanmıştır. Diğer eserler üzerinde Bakanlık lüzum görürse müsabaka açacaktır.

İlk okul kitaplarının öz türkçe yazılması ve ilmî ıstılahların bir esasa göre tadili hakkında Bakanlık hassasiyetle incelemeler yapmaktadır. Öğrendiğimize göre, eserlerin tamamen öz türkçe olarak yazılması, ve ilmî ıstılahların türkçeleştirilmesi işi, ancak Türk Dili Tetkik Kurumunun mesaisini tamamen ikmal etmesinden sonra düşünülecektir.

İlk partide üç bin çocuğun dişine bakılacak

Çocuk Esirgeme Kurumunun vilâyet merkezinde bir çocuk diş dispanseri açtığını yazmıştık. Dispanser için kurum vilâyet merkezinde alt katta iki oda ayrılmıştır. Bu diş dispanserini kuranlar meyanında Diş Hekimleri Cemiyetinden Suat Ismail, Osman Bürhaneddin ve Rifat vardır. Diş hekimleri şimdi dispanserin tanzimile meşgul olmaktadırlar.Dispanserde hergün için daimî bir asistan bulunacak,ayrıca günde iki saat için mütehassıslar gelecektir.

Dispanserde fennî vesaitin henüz ikmal edilememesi yüzünden ancak Eminönü mıntakasındaki yoksul, fakir mektep talebesinin dişlerine bakılacaktır. Mıntakada ilk plânda muayene ve tedavisi icap eden 3,000 çocuk olduğu tahmin edilmektedir.

Tramvay şirketi sandığında biriken para

Tramvay işçileri, ikraz ve yardım sandığındaki paraların Hava kurumuna verilmesini istemişler, sandıkta bir milyon liranın birikmiş olduğunu iddia etmişlerdi.

Bu meseleye el koyan şirket komiseri İbrahim tahkikat yapmıştır. Sandıkta biriken paranın 23 bin liradan ibaret olduğu ve bunun 21 bin lirasının işçilere dağıtıldığı tesbit edilmiştir. Maamafih, komiserlik tetkikatına devam ediyor.

Kibrit şirketi ile yeni müzakereler

Ankara'da Ekonomi Bakanlığile temasta bulunan Kibrit Şirketi Direktörü Ring, İstanbul'a dönmüştür. Şirketin yeni kibrit fiyatları için yaptığı itirazlar Ankarad'a doğru görülmemiştir. Şirket ile hükûmet arasında çıkan bazı ihtilâflar için şirket direktörünün yakında ,yeniden Ankara'ya giderek hükûmetle müzakerelere başlıyacağı söylenmektedir.

Kayseri fabrikası için üç uzman geldi

Kayseri pamuklu mensucat fabrikasında mütehassıs olarak çalışmak üzere dün Sovyet Rusya'dan üç mütehassıs daha şehrimize gelmişlerdir. Mütehassıslar şehrimizde bir iki gün istirahat ettikten sonra Ankara yolile Kayseri'ye gideceklerdir.

Tuz fiyatı daha çok inebilecek

Gümrük ve inhisarlar müsteşarı Adil muhtelif meseleler hakkında şunları söylemiştir:

" — Barut ve sairenin yapma işleri askerî fabrika'ar genel direktörlüğüne verilmiştir. Orası, maliyet fiatını asgarî hadde indirmek için tedbirler alacaktır .

Fennî ve sıhhî surette ince tuz yapıp halka ucuz fiatla satmak maksadile hazırlıklar yapılmaktadır. Bu hazırlıklar sonunda, tuz fiatları asgarî had de inecektir.„

Borçlu çiftçiler neler yapacaklar ?

Ziraat bankasına ipotekli ve zincirleme kefilli çiftçilerin borçlarını 15 yılda ödemeleri hakkındaki kanun ilbaylıklara bildirilmiştir. Kanuna göre, borçluların altı ay içinde bankaya baş vurarak, borçlarını senetlere bağlamaları lâzımdır. Aksi halde, bu kanundan istifade edemiyeceklerdir. Vaziyet, banka ile ilişiği olan borçlu çiftçilere bildirilmiştir.

İtirazlar yığıldı

Beşiktaş, Fatih, Sarıyer kazalarında emlâk tahriri bitmiş, geçen haziran danberi bu tahrir üzerinden vergi alınmağa başlanmıştır.

Beyoğlu kazasında itiraz evrakı çok olduğundan işler henüz bitirilememiştir. Buradaki istinaf komisyonlarının sayısı üçten beşe çıkarılmıştır.

Diğer yedi kazada da istinaf komisyonlarının sayısı arttırılacaktır. 1936 malî yılından itibaren, bütün Istanbul da yeni emlâk tahriri esasına göre vergi alınması kararlaştırılmıştır.

Komisyonlar, işlerini mayısa kadar bitireceklerdir.

Lozan günü

24 temmuz Lozan günü, her yıl olduğu gibi bu yıl da parlak törenle kutlulanacaktır. Hukuk fakültesi talebe cemiyeti tarafından hazırlanan program tamamlanmıştır.

Üniversite konferans salonundan başka Istanbul, Usküdar Halkevleri konferans salonlarında da tören yapılacaktır.

"D„ Sergisinde

Evvelki gün Beyoğlunda eski Fransız tiyatrosunda açılan "D„ grupunun beşinci plâstik sanatlar sergisi, serginin ikinci günü ve tatil gününe tesadüf etmiş olması itibarile kalabalık bir halk kütlesi tarafından gezilmiştir.

"D„ grupunun bu sergisi ve bu sergiye gelen kalabalık, bizde hakikî sanatin artık rağbet ve alâka uyandırdığına büyük bir delil olmuştur.

"D„ sergisi temmuzun otuzuna kadar açık kalacak ve parasız olan bu sergi herkes tarafından gezilecektir.

Hukuk fakültesi dört sene

İstanbul hukuk fakültesi tedrisat müddetinin dört yıla çıkarılması kararlaştırılmıştır. Bu karar önümüzdeki teşrinden itibaren tatbik sahasına girecektir. Şimdi üçüncü sınıfa geçmiş olan talebenin kazanılmış haklarının gözönünde tutulması kabul edilmiştir. Bu talebeler üçüncü yıl sonunda mezun olacaklardır.

Ancak programa yeniden ilâve edilecek bazı derslerden, bu talebe de imtihan verecektir.

Birçok Avrupa ve Amerika üniversitelerinde hukuk tahsiline, Büyük harpten sonra çok önem verilmiş, tahsil müddeti 4, hattâ 5 yıla çıkarılmıştır.

Silinecek resim ve vergi borçları

1339 malî yılı sonuna kadar olan vergi, resim ve harçlardan hükûmetin, şarbaylığın ve hususî idarenin alacağı olan paraların kaydının silinmesi hakkındaki kanun üzerine, şubeler de o yıllara ait toplanmayan para'ar cetveller halinde tesbit edilmiştir. Kazalar bu cetvelleri şarbaylığa göndermişlerdir. Yapılan tetkikata göre, bu kalan vergilerin mühim bir kısmı tedrisat vergisi, müskürat resmi gibi eski mükellefiyetlerdir. Bu cetveller şarbaylıkça bir kere tetkik edilecek ve sonra Ankaraya gönderilecektir.

Yeni öğretmenler nerelere atanacaklar

Bu sene muallim mekteplerinden çıkan gençlerin sayısı fazladır. Bu yeni öğretmenler açık öğretmenliklere atanacaklardır Yalnız ilk okul öğretmen kadroları bu öğretmenlerin hepsinin yerleştirilmesine müsait olmadığı için, Kültür Bakanlığı, mezunlardan bir kısmını da ekalliyet ve ecnebi mekteplerindeki açık vazifelere tayin edecektir.

Ecnebi ve ekalliyet mekteplerindeki öğretmenler

Ecnebi ve ekalliyet okullarında ders adedine göre ücretle çalışmakta olan öğretmenlerin de tekaütlük hakkından istifadeleri hususunda tetkikat yapılmaktadır. Bu tetkikat müspet bir şekilde neticelenirse, ecnebi ve ekalliyet mekteplerindki öğretmenlerin hizmetleri, tekaüt müddetine zammolunacaktır .

Mektepsiz talebe kalmıyacak

Bu yıl ilk okullarda talebenin mezuniyet imtihanlarında gösterdiği muvaffakiyet öğülecek kertede iyi bulunmuştur. Orta okul ve liselerdeki mezuniyet imtihanları da imtihan talimatnamesinde talebenin lehine olarak yapılan tadilât dolayısile iyi neticeler vermiştir.

Öğrendiğimize göre Kültür Bakanlığı, ilk okullardan bu sene çıkanların orta okul tahsillerini karşılamak ve yeni ders senesi başında kayıt işlerinin sür'atli ve muntazam bir surette yapılmasını temin etmek için tetkikata başlamıştır. Tahsisat, bina ve öğretmen vaziyeti müsait olan yerlerdeki orta okulların birinci sınıf şubeleri arttırılacaktır.

Ekmek fiyatı inecek mi?

Ekmek narhını tesbit edecek komisyon bugün belediyede toplanacaktır. Tecim ve zahire borsasından gönderilen haftalık piyasa cetvelleri üzerindeki tetkiklerin sonuçuna göre, narh yeniden karar aştırılacaktır. Son hafta piyasası, ekmek fiatlarının indirilmesini icap ettirecek derecede düşmüş sayılmaktadır.

General Seyfi Karadenize gitti

Geçenlerde Ankaradan gelen gümrük muhafaza genel kumandanı General Seyfi, teftişlerde bulunmak üzere Karadeniz mıntakasına hareket etmiştir. Genel kumandan, Karadeniz mıntakasından sonra Trakyayı gezecektir.

İçki düşmanı gençlerin gezintisi

Içki düşmanları gençleri her yıl olduğu gibi, dün de Heybeliye bir gezinti yapmışlardır. Bu gezintide bir çok eğlenceler tertip edilmiştir.

Birlik, ağustos ayı içinde de içiki -

Birlik, ağustos ayı içinde de içkisiz büyük bir kır balosu vermek için hazırlanmaktadır.

KUÇUK HABERLER

* Avusturya Başvekili Dollfuss'ün ölümünün senei devriyesi olması dolayısile 24 Temmuz çarşamba günü saat 10 da Galata'daki Sen Jorj kilisesinde dinî merasim yapılacaktır.

* Öğrendiğimize göre, ilk okul kitap müellif ve muharrirleri birleşerek bir kurum teşkil edeceklerdir.

* Kültür Bakanlığınca, bu sene ilk okullarda okutulmasına müsaade edilecek kitaplar üzerinde, her sene olduğu gibi, tetkikata başlanmıştır. Tetkikat on beş güne kadar bitirilecek ve resmî liste tasdik edildikten sonra alâkadarlara bildirilecektir.

* Üniversiteye, bu sene başı 10 ecnebi asistan getirtilecektir. Bunlara 126 şar lira ücret verilecektir.

* Cümhuriyet Merkez Bankası gümüş fiyatlarında son günlerde görülen düşüklüğü göz önünde tutarak evvelce 40 kuruştan 60 kuruşa çıkardığı gümüş mecidiyeyi şimdi 54 kuruşa indirmiştir.

* Kızılay Kurumunun bahçe eğlencesi eylûlün yedinci cumartesi günü Taksim bahçesinde yapılacaktır. Bu eğlence için, hususi bir komisyon zengin bir program hazırlamağa devam etmektedir.

* İç İşler Bakanlığının bir tamimine göre şarbaylar, bundan sonra, belediye meclislerinin kararile izin alabileceklerdir. Meclis içtima halinde bulunmadığı takdirde, mezuniyet sonradan karara bağlanacaktır.

* On beş gündenberi devam eden lise askerî kampları bitmiştir. Bu yıl kamplarda alınan neticeler memnuniyet vericidir.

* Ticaret mektebi yanında, Dikilitaş mahallesinde çukurda bir çeşme vardır. Parktaki âbideleri, dikilitaşları tetkik için gelen seyyahlara karşı çirkin bir halde bulunan bu çeşmenin etrafındaki moloz ve büyük otlar belediye tarafından temizlettirilecek ve bu çirkinlik ortadan kaldırılacaktır.

* Münhal olan Emniyet merkez memurluklarına tercihan hukuk fakültesi mezunları atanacaklardır.

* Anadolu ajansı genel direktörü muvaffak dün konvansiyonelle şehrimize dönmütşür.

* Sultanahmette Arasta sokağında gayet kıymetli mozayıklar çıkmaktadır. Bunların üzerinde çiçek ve hayvan resimleri görülmektedir. Şimdiye kadar bulunan mozayıkların eksik parçaları tamir edilmektedir.

Tetkik gezisine çıkan profesörler

Tetkikatta bulunmak üzere birçok Üniversite profesörleri Avrupaya gitmişlerdir. Profesör Röpke ve Hirch İtalyaya, Roma hukuku profesörü Honig Romaya gitmişlerdir. Profesörler daha bazı Avrupa memleketlerini gezecekler, oradaki ilim adamlarile görüşeceklerdir.

Hukuk fakültesi dekanı profesör Sıddık Sami Anadoluya tetkik seyahatine çıkmıştır. Fakülte işlerine ve kâleten Etem Menemenci bakmaktadır. Hukuku esasiye profesörü Ali Fuat Fransaya gitmiştir. Profesör Ebülulâ da bugünlerde İsviçreye gidecektir.

İngiliz vapuru kurtuldu

Evvelki gün transit olarak limanımızdan geçmekte iken sis yüzünden Beylerbeyi önlerinde baştan kara ederek karaya oturan West Minister Siti ismindeki İngiliz vapuru birçok uğraşmalardan sonra dün sabah kendi kendini oturduğu yerden kurtarabilmiştir. Gemi kurtulduktan sonra dalgıçlar vasıtasile altı mayene edilmiş ve hiçbir hasar görülmemiştir. Bunun üzerine İngiliz gemisi limanımızdan geçerek yoluna devam etmiştir.

Yurdluk Ve Ocaklık Vesikaları

Yeni çıkan kanunun tebliği bekleniyor

Yurtluk ve ocaklık ve mazbut emlâk mukabili verilen vesikalara dair 2808 numaralı kanun malmüdürlüklerine tebliğ edilmek üzeredir.

Bu kanuna göre elinde yurtluk ve ocaklık vesikaları bulunanlar, kanunun neşri tarihinden başlayarak bir sene sonuna kadar bulundukları mahallin malmüdürlüklerine istida ile müracaat edecekler, ellerindeki vesikalar temlik edilmiş ise temliknamelerini de istidalarına raptederek vereceklerdir. Asıl vesikaların sahipleri hakkında tahkikat icra edilmiş ve haklarında kaza idare heyetlerince mazbatalar alınmış olduğundan bunlar için yeniden mazbata alınmıyacaktır. Temlik edilenler için yeniden idare heyetinden alınmış tabiiyet ve Türkiyede ikameti isbat edici mazbataların ibrazı mecburîdir.

Fazla para verenler

Mal sandıklarınca ve şube tarafından mükelleflerden sehven fazlaca tahsil olunan paraların red ve idasesi için şimdiye kadar Finans bakanlığından daima tediye emri beklenmekte idi. Bu sene bakanlık, mükelleflerin de reyini alarak bu gibi uzun muamelelere mahal bırakmamak için her mal müdürlüğüne kâfi miktarda reddiyat tertibinden tediye emri göndermiştir.

Bundan sonra maliye şubelerine fazla veya mükerrer para verenler için şube ve mal sandıklarınca hazırlanacak tahakkuk evrakı üzerine derhal red muamelesi yapılacaktır.

Yeni maliye teşkilâtı

Maliyede yeni yapılacak olan teşkilât için Avrupadan celbedilen mütehassıslar, müfettiş Halille birlikte Eminönü Malmüdürlüğü ile ona civar olan şubelerin muamelâtını tetkik etmişler, malûmat almışlardır.

Bu tetkikat, usul üzerinde olmaktadır ve bilhassa, bütün maliye teşkilâtının bir elden idaresi imkânları düşünülmektedir. Bundan evvel ve bugün kazalarda bulunan malmüdürleri bütün malî muamelâtı resen takip ve tedvir etmektedir. Her malmüdürlüğünün doğrudan doğruya bakanlıkla muhabere etmesi ve muamele tatbikatında muhtelif noktai nazarların yer bulması mali teşkilâtı günlerce oyalamaktadır.

Maliye müesseselerinin bir elden idaresi şekli tesbit edilebilirse, bir teşkilât projesi hazırlanacak ve bakanlığa verilecektir.

Yüzde ikiler

Malmüdürlüklerinden maaş alan memurların tahsisatlarile birlikte maaşlarından yüzde 2 nisbetinde hava kurumu üyelik taksitleri tamamen alınmış ve taahhüt senetleri de toplanmıştır.

Mal sandıklarında toplanan bu paralar Maliye bakanlığının emri üzerine henüz Hava kurumuna verilmemiştir. Bakanlık, bu taahhüt hesaplarının ne suretle işleneceği hakkında malsandıklarına bir talimat verecektir. Bu talimatın bugünlerde gelmesi beklenmektedir.

Üç aylıklar

Haziran - ağustos 935 üç aylık maaşların tediyesi 20 haziranda son bulmuştur. Bu tarihe kadar malmüdürlüklerinden maaşlarını almıyanların üç aylıkları ile banka iskontolarının tediyesine devam olunmaktadır.

Belediye hizmetine geçen müteka tler

Devlet hizmetinden mütekait veya yetim maaşı almakta iken belediyeye geçerek, şarbaylık bütçesinden maaş veya ücret alanların bir listesinin hazırlanması için emir gelmiştir. Istanbul şarbaylığı şubelerdeki bu gibi memurları bir liste halinde yazmaktadır.

No. 90

Erik Çiçekleri

Mahmud YESARI

Yavaş yavaş sinirlerimi akord ediyordum:

— Neden mi? Onu, ben bir meslek adamı olarak tanıdım. O, kafasının bütün hücrelerile, sinirlerile, eti ile, kemiği ile, mesleğine bağlıydı. Daha tahsilini de bitirmedi. Bitirmiş bile olsa, gene o, evlenecek adam değildi.

İçimi çekiyordum:

— Yazık! Ondan, çok iyi bir istikbal ümit ediyordum! Çok yazık! Mesleği, kıymetli bir şahsiyet kaybetmiş oluyor.

Bunları söylerken samimî idim ve arkadaşım, bana hak veriyordu:

Çok doğru söylüyorsun, Kadriye! O çocuk, bana da bu hissi verdi. O, ev adamı değil, meslek adamı...

Sesimin titrememesine çalışarak sordum:

— Karısı, nasıl bir kadın?

Arkadaşım tiksinmiş gibi yüzünü buruşturmuştu:

— Madam Veberman denilen, zengin bir dul... Mösyö Veberman, bankacı mı imiş, yoksa borsa muamelecisimi imiş, bilmiyorum. Zengin, hem çok zengin olduğu muhakkak.. Mösyö Veberman, beynine kan hücum ederek ölmüş.. Madam Veberman, dul kalınca bir daha evlenmemiş, kendini, hayır işlerine bağlamış.

Arkadaşım, bunları söylerken:

— Biliyorum... biliyorum... Aklıma gelmişti! Ben, bu tehlikeyi düşünmemiş değildim... Biliyordum... Ve korkuyordum!

Diye bağırmamak için dişlerimi dudaklarıma geçirmiştim

Arkadaşım anlatıyordu:

— Madam Veberman, doktoru, bir hastanede tanımış... Doktor ,bu kart karıyı nasıl sevmiş? Şaşılacak, inanılmayacak şey... Kadını dinlersen, yaşı, daha yirmi dokuz, haydi bilemedin, otuz... Fakat ferah kırk beşinde... Pomatalara, buğulara, elektrik masajlarına rağmen, yüzü, vücudu, bir harabe halinde... Sipsivri kesilmiş ve kankırmızıya boyanmış tırnakları, henüz kanlı etten çıkmış, kanlı, yırtıcı pençelere benziyor... Korsalar, lâstik bağlar sarılmış, tutturulmuş şişman vücudu, iplerle bağlanan Italyan salamlarına benziyor... Fakat sapa bakkal dükkânlarında, dura dura çürümüş Italyan salamlarına... İplere makas vuracak olsan, çürümüş etler, sapır sapır dökülecek.

Gittikçe artan bir şaşkınlıkla dinliyordum; kekeledim:

— Doktor ,bu kadına nasıl kapılmış?

Arkadaşım da, yaslı yaslı bakıyordu:

— Kadın, zavallı çocuğu, öyle avucunun içine almış ki...

O anda, tahlil edemediğim bir hisle sordum:

— Nikâhla mı evlenmişler?

— O karıda, çürük tahtaya basacak göz var mı? Elbette nikâhla... Hem nikâh ta olmasa, karı, pençesine geçirdiği bu körpe avı, pek kolay bırakacağa benzemiyor...

Inler gibi içimi çektim:

— O halde, doktor, mahvolmuş, sayılır.

— Hemen hemen...

— Buna, çok acıdım.

— Acınmaz mı güzelim?

Ikimiz de susmuştuk. Odada bizi dinliyenlerden biri sordu:

— Tabiî, şimdi doktorunuzun, Paris'te mükellef bir muayenehanesi, hatta belki de başlıbaşına idare ettiği bir kliniği vardır.

Arkadaşım, yorgun yorgun güldü:

— Hayır, hanımefendi... Doktorumuzun şimdi Paris'te mükellef bir otel partikülyesi, Anyer'de mükellef bir villası, Nis'te mükellef şatosu var.

Soran hanımefendi, hasedi, gıptayı andıran kırık bir kahkaha ile güldü:

— Neye acıyorsunuz? Doktorunuz yaşıyor, demek! Genç, güzel kadınlarla gönül eğlendirebilir.

Bu hanımefendiye, düşman düşman bakacaktım, fakat vazgeçtim; doktorun başına gelen felâket, beni, fena ezmişti:

— Doktoru yakından tanımadığınız, huyunu bilmediğiniz için böyle söylüyorsunuz... Doktorumuz, bu tabiatte erkek değildir.

Hanımefendi ,bir şey söylemek için dudaklarını kımıldatmıştı; lâkin her nedense bundan caydı, hafifçe gülümsedi:

— Bunu bilmiyordum... Pardon!

Arkadaşım, anlatmaktan kendini alamıyordu:

— Madam Veberman'ı bir görmelisiniz. Alman Yahudi'si mi, Fransız Yahudi'si mi, Rus mu, Leh'li mi, Macar mı, Fransız mı, Belçika'lı mı, sonra katolik mi, protestan mı, ortodoks mu? Ne milletten, ne mezhepten olduğu da belli değil... Hemen her dilden konuşuyor... Her milletten dostları ve hatta akrabaları da var,. diyebilirim... Yaşlılığını, milliyetini, mezhebini solda sıfır bırakan bir tarafı var ki, o da, ahlâkı!

Arkadaşım, yaka silker gibi tiksine, tiksine doğrulmuştu:

— Bu kadar geçimsiz, huysuz kadın, görmedim ben... Size, onun huysuzluklarını anlatamam. Ve bu kadının yaşlılığına rağmen, yorulmayışına, yorgunluğa dayanışına şaştığım kadar da bir şeye şaşmamışımdır. Balodan baloya koşar, saatlerce dans eder; o, ağır, çürük pelte vücudile sıçrar, sıçrar. Sonra kâh büfede, kâh bir masa başında, cin, vermut, absent, şampanya, her renkte, her çeşitte, her çeşnide içkilerden, içer içer... At yarışlarını kaçırmaz... Sinemaları, tiyatroları kaçırmaz... Deniz yarışlarını kaçırmaz... Bakara masasından kalkar, briçe oturur... Briçten kalkar, rulete koşar... En çok göründüğü yerler müzikholler, barlardır... Her renkte, her şekilde ve her çeşitte güzel, körpe vücutların teşhir edildiği bu yerlere, genç kocasını götürmeğe nasıl cesaret eder? Yüz, endam, bacak, kol, ayak, güzelliklerinin, hem de çırılçıplak çeşitlerini nasıl oluyor da gösterebiliyor? Doktorun toyluğu mu ona cesaret veriyor? Yoksa parasının kuvvetine mi dayanıyor?.. Fakat bu, ne toyluğa, ne de paraya dayanır, bir mesele! Şunu da söyliyeyim ki, bütün o güzel vücutlara bu kadın, dudak bükerek bakar!

[Arkası var]

Ankara TELGRAFLARI

YENİ BİR KONU İNCELENİYOR

" İpotekli Kredi Mektubu „ Sistemi Tesisi Ceryanı Var

[HUSUSI MUHABIRLERIMIZ BILDIRIYOR

Ankara, 21

Memleketimizde Lettre de Credit societaire (ipotekli kredi mektubu) sisteminin tesisi için ekonomsal mahafilde bir cereyan baş göstermiştir. Bu hususta alâkalı makamlar tarafından tetkikler yapılmaya başlamıştır. Bu sistemin kabulü, Türkiyede en küçük tasarrufların bile en kârlı ve en emin şekilde memleketin büyük işlerinde hissedar olmasını temin edebilecektir.

Ali Çetinkaya Afyonda

Ankara, 21 (Hususî muhabirimiz bildiriyor) — Afyon Karahisarından bugün öğleyin buraya gelen malûmata göre Bayındırlık Bakanı Ali Çetinkaya İzmir ekspresile Afyona vasıl olmuştur. Bayındırlık Bakanını istasyonda bir süel kıta, halk ve işyarlar karşılamıştır. Ali Çetinkaya Afyonda şehrin bayındırlık işlerini de tetkike başlamıştır.

Ankara Bisikletçileri

Ankara, 21. (Hususî muhabirimiz bildiriyor) — Memleket içinde büyük bir turne yapmakta olan Ankara bisikletçilerinden beş kişilik bir grup dün Afyona varmıştır. Bisikletçiler Halkevinin konuğu olmuşlardır. Grup, Akşehir, Konya yoluyla Ankaraya dönmektedir. Turne bitince bisikletçiler 3300 kilometre yol almış olacaklardır.

HEYET DUN ANKARADAN GELDİ

Telefon Sosyetesinde Hükûmet Kontrolü Başlıyor

Hükûmet mukabil teklifini yaptı, Sosyeteye 20 yılda 680 bin ingiliz lirası ödeyecek

Telefon Sosyetesinde hükûmet namına murakabeye memur edilen heyet dün sabah Haydarpaşada...

Ankara, 21 (Hususî muhabirimiz bildiriyor) — Hükûmetimizin son teklifi hakkında aksiyonerlerin kabul cevabını almak üzere Londraya gitmiş olan İstanbul Telefon sosyetesi delegeleri ayın son günlerinde buraya dönmüş olacaklardır. Hükûmetimizin sosyetenin İstanbul tesisatını ve şebekesini satın almak için delegelere yaptığı son teklif 20 taksit ve 20 yılda ödenmek üzere 680 bin İngiliz lirasıdır.

Yıllık taksit 34 bin İngiliz lirası tutmaktadır. Delegeler döndükten sonra tam bir anlaşmıya varıldığı takdirde satın alma mukavelesinin hazırlanmasına başlanacak ve birinci teşrin ortalarında sosyetenin İstanbul tesisat ve şebekesi devlet idaresine geçecektir. Devlet, ilk iş olarak şebeknin ıslahına ve tesisatın kuvvetlendirilmesine teşebbüs edecektir.

Heyet geldi

Telefon sosyetesi ile müzakereler sona erinceye kadar sosyetenin bütün işlerini filî mürakabesi altında bulunduracak heyet dün şehrimize gelmiştir.

Heyet, Ankara otomatik telefon şubesi direktörü Niyazi, telsiz telgraf direktörü Fuat ve müraselât şubesi direktörü Kadriden mürekkeptir.

Heyet üyeleri, bugünden itibaren sosyete merkezinde çalışmağa başlayacaklardır. Satın alma görüşmeleri ne şekil alırsa alsın, hükûmet her zaman sosyete işlerine el koyacak durumdadır. Yeni mürakabe sistemi buna bir hazırlık mahiyetindedir.

Çek talebeleri geldi

Dün sabah Çar Ferdinand vapurile Prag Üniversitesi talebelerinden 60 kişilik ikinci bir grup daha şehrimize gelmiştir. Bu altmış kişinin yirmi üçü kız ve dokuzu da profesördür Bunların hepsi Galatasaray Lisesine yerleştirilmişlerdir. Talebeler dün öğleden sonra Taksim'e giderek Cümhuriyet Abidesine merasimle çelenk koymuşlar ve ondan sonra da Büyükada'ya gezmeğe gitmişlerdir.

Bu sabah Florya'ya gidip banyo yapacaklar, öğleden sonra Üniversite ve müzeleri ziyaret edecekler, akşam üzeri de Moda deniz banyolarına gideceklerdir. Talebeler yarın da Eyüb'ü gezdikten sonra akşam üzeri vapurla ve Varna yolile memleketlerine döneceklerdir.

On doçentlik boş

Üniversite fakültelerinde on kadar doçentlik inhilâl etmiştir. Bunların yerine henüz kimse tayin edilmemiştir. Avrupada tahsil etmiş gençler, doçentlik maaşı az olduğundan Üniversiteye gelmemektedirler. Önümüzdeki ders yılı başında bu münhallere kimse talip çıkmazsa, buradaki fakültelerden iyi derecede çıkmış ve lisan bilir gençler, imtihanla alınacaklardır.

Otomobilli seyyahlar gittiler

Cenubî Afrikan'ın Negerya şehrinden Londra'ya kadar otomobille seyahate çıkarak şehrimize de uğrayan Croardale ve Rumbuld isimlerindeki iki İngiliz seyyahı dün sabah Londra'ya doğru şehrimizden ayrılmışlardır. Seyyahlar hareketlerinden evvel şehrimizi çok beğendiklerini ve Londra'dan dönüşlerinde şehrimizde uzun bir müddet kalacaklarını söylemişlerdir.

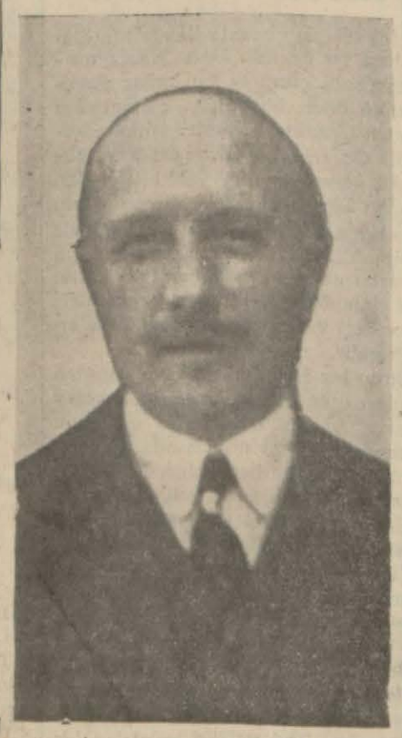

Şark demiryolları genel direktörü Paskal

Şark Demiryolu da Satın Alınacak

[HUSUSI MUHABIRIMIZ BILDIRIYOR]

Ankara, 21

Şark demiryolunu işleten sosyete ile Bayındırlık Bakanlığı arasında yakında görüşmeler olacağı haber verilmektedir. Bu görüşmelerde mezkûr hat idaresinin devlet demiryolları idaremize geçmesinin temin olunması kuvvetle umulmaktadır.

Yerli Mallar sergisi

Yerli mallar sergisi dün on binlerce halk tarafından gezilmiştir. Ziyaretçi akını, sabahın onundan gecenin dokuzuna kadar sergiyi doldurmuş, bilhassa akşam üzeri, kalabalık görülmemiş bir izdiham halini almıştır. Dün sergiyi gezenlerin sayısı 50 bin kişi olarak tahmin edilmektedir.

Dün Polonya vapurile şehrimize gelen Alman ve Fransız gezginleri de sergiyi gezmişler, alış verişlerde bulunmuşlardır.

ŞİMDİYE KADAR YAZILANLARIN YANLIŞLIĞI ANLAŞILIYOR

Umumî savaşın en büyük casus kadını

MADMAZEL DOKTOR'un HAKİKÎ ESRARI?

●

YARIN TEFRİKAYA BAŞLIYORUZ

FRANSA VE FRANK

Yazan : A. E. Ş.

Fransa son aylar içinde kabine kurma ve yıkma rekorunu kırmıştı. Şimdi de Laval hükûmeti muvakkat kanun neşretme rekorunu kırıyor: 17 Temmuz tarihli Fransız resmî gazetesi, hükûmetin bir müddettir alttan alta propagandasını yaptırdığı 29 muvakkat kanunla doludur. Fransa malî ve içtimaî düzenine hizmet edeceği sanılan bu kanunların esas hükümlerini gözden geçirmek ehemmiyet ve vüsati ifade için en kısa yoldur. Bütün bu tedbirler alınırken diğer taraftan Fransanın bu tedbirleri niçin aldığını tayin için bütçe ve haricî ticaret rakamlarını da hatırda tutmak icap eder:

Fransız bütçesi 1931 den, yani buhranın Fransayı da tamamen içine aldığı tarihten beri gittikçe artan açıklarla kapanabilmektedir: 1933 de bütçe kanunu 3 milyar 6 yüz bin açık tahmin etmişken,hakik îaçı 6 milyar 9 yüz milyon frangı bulmuştur. 1934 senesinde Bütçe kanunu açığı 4 milyar 600 milyon tahmin etmekle hakikî açık 5 milyar iki yüz milyona yükse'miştir. 1935 bütçesinin muhammen açığı 6 milyar beş yüz milyon frank olmasına hakikî açık 10 milyar dokuz yüz milyon franktır.

Haricî ticaret müvazenesine gelince, hacim itibarile muazzam nisbetlerde düşmüş ve mütemadiyen düşmekte bulunan ve Fransanın aldığı ağır kontenjan ve himaye tedbirlerine rağmen 1933 senesinde 8 milyar 800 milyon frank açık, 1934 de beş milyar 200 milyon frank açık, 1935 ilk altı ayında ise iki bin milyar, sekiz yüz milyon açıklar kapanabilmiştir.

Bu vaziyete Fransanın para vaziyetini de ilâve eylemek icap eder. Halen gold exchange standard denilen altın mikyası usulünün yegâne tatbik edildiği memleket olan Fransada serseri sermaye denen ve daima fazla emniyet şeraiti arayan muazzam beynelmile sermayeler toplanmış olmasına mukabil hayat ve seyahat şeraiti ağırlaşmış ve Fransa tediyat müvazenesinde en mühim fasıl olan seyyah geliri sıfıra yaklaşmıştır. Şimdi İngilizler Italyaya, Ispanyaya, Belçikaya, Avusturyaya gidiyor. Fransada bir otele iki günde verilen para ile bu memleketlerde bir hafta oturmak kabildir. Seyyah akını ile geçinen ve muayyen bir lüks icabatını takip mecburiyetinde olan kalabalık bir sınıf, yeni bir işsiz sınıfı halindedir. Evvelce fransızca pek az işitilen yerlerde şimdi başka diller tek tük kulağa gelmektedir.

Siyasî fırkaların vaziyeti berbat bir haldedir. Zad fittanbur kabilinden şimdi bir de croix de feu çıktı ki, işsiz, sergüzeştcu, gayri memnun veya başına geçecek kalabalık arayan sınıflar arasında sür'atle yayılmakta ve Fransız Faşizmini kurmaktadır. Bu teşkilât gayet mânalı bir hareket olarak 14 Temmuzda Meçhul askerin kabrinre yanmakta olan havagazı memesini temizlemeye ve yeniden yakmağa memur edilmiştir.

Fransa bütün bu şerait ortasında İngilterenin 1931 değil, 1925 te yaptığını taklit etmek istemektedir: Frantığı ve daha doğrusu Fransa bankacılığını tutmak.

1931 de İngilterenin,1932 de Amerikanın bankacılarını ticaretlerine feda etmelerine mukabil, Fransa tüccar ve ihracatçı bir millet o madığı ve olamadığı ve büyük çiftçi oligarsisinin elinde bulunduğu için ticaretlerini bankacılığına feda etmek istemektedir.

Bu maksatla Fransa, her büyük buhran ve inkılâptan sonra yaptığı gibi bütün ticaret anlaşmaları, gümrük tarifesi ve çeşitli adlarla mevzu taksları üzerinde umumî bir reviz yolunu yapmak istiyor. Türkiye de içlerinde bulunmak üzere halen 9 memleketin de egasyonu, bu müşkül ve henüz durulmamış vaziyet ortasında bir anlaşma akti için çabalamaktadır. Ispanya, Almanya, Romanya, Italya ile müazkerat kimi üç ay , kimi dört aylık gel, git, münakaşa ve mücadeleden sonra, gayri muayyen bir zaman için tehir edilmiş bulunuyor. Son ilân ettiği 29 muvakkat kanundan bir tanesi Türkiye gibi kıyıların dan mütevellit hesap bakiyesi olan memleketleri hassaten a âkadar eder mahiyettedir: Fransa bu kabil alacağı olan Fransız ihracatçılara tedavül ve iskontosu kabil resepiseler vermektedir .Bu resepiseler beş sene müddetle kabili temdit olduğundan Fransanın da bu alacakları beş senede itfa etmek ve bu müddet zarfında bu memleketlerle normal ticareti durdurarak bütün gayretini bu a'acakları tasfiye ye hasretmek isteyeceği görülmektedir.

İhracatçı sınıf bittabi bu vaziyetten son derecede gayri memnundur, fakat ekalliyettedir.

Hülâsa Fransa kendi kabuğunun içine büzülmek, geniş bir otarşi takip ederek hariçle alış verişini imkân nisbetinde kesmek ve bu suretle frangını ve altına bağlılığını koruyarak, şimdilik dünya sarraflığı ile uğraşmak emelindedir. Fransı zbankacısı, Fransız çiftçisi, ve dahilî piyasa için çalışan Fransız sanayii bundan çok memnundur, bu vaziyette ezilen ve ezilmeye mahkûm o an sınıf ihracatçıdır. Erinde, geçinde ses işitilecek olan memleketler Fransaya borçlu olup normal yol olan ihracat ile borçlarını ödemeyi istemek tabiî hakları olan memleketlerdir. Esasta Fransanın tuttuğu bu yol çıkar bir yol mu?

Parlâmento faaliyetinin başlayacağı önümüzdeki Eylûl ayı her bakımdan dikkatle beklenmeğe değer.

Girit galeyanı

[HUSUSI MUHABIRIMIZ BILDIRIYOR]

Atina, 15 — Bundan iki gün evvel gönderdiğim bir haberde, Giritlilerin Başbakana çıkarak hükûmetin orada takip ettiği siyasanın hafifletilmesini ve Giride umumî vali olarak bir Giritlinin getirilmesini istediklerini bildirmiştim. Başbakan ve hükûmet Giritlilerin bu isteğini yerine getirmişler dir .Başbakanın Almanyaya gidip dönene kadar hükûmet erkânı arasında hiç bir değişiklik yapmamağa karar verdiği halde Giride umumî vali olarak Girit saylavlarından birini getirmesi. Girit işlerine verilen ehemmiyeti gösterir. Filvaki, isyandan ve onu takip eden günlerden beri, Giritte sükûn tamamile iade edilmiş değildir. Hattâ hükûmetin isyan bastırıldıktan sonra umumî valiliğe muvakkaten Amiral Sakel ariyu ve ondan sonra da Girit kıtaatı kumandanlığına divanı harp reisi General Bakopulos'u getirişi Giritte yeniden karışıklıklar çıkarmış, çoğu Giritli olan polis komiserlerinin Emniyet müdiriyeti tasfiye edilirken işlerinden uzaklaştırılmaları Giritlileri büsbütün çoşturmuştu. Bundan başka hava kuvvetleri kumandanı ve Genera Papulas ile Kimisis'in idamlarına karar veren divanı harp reisinin bir tayyare filosu ile Giride gitmesi, Girit halkı tarafından bir tahrik, bir meydan okuma şeklinde telâkki edilmiş, halk,Hirpani denilen mevkide Amiral Sakellariyu şerefine bir ziyafet verildiğini haber alınca, Venizelosu idama mahkûm etmiş olan divanı harp reisi Amirale karşı büyük bir nümayiş yapmışlar ve bir aralık bu nümayiş tehlikeli bir şekil bile almıştı.

Yukarıda bahsettiğim Giritli birçok polis komiserlerinin işlerinden uzaklaştırılması üzerine halkın galeyanı ancak bu adamların tekrar işlerine alınmaları suretile bastırılabilmiştir.

Bu münasebetle şu noktaya işaret etmek isterim. Nasıl Pariste polislerin hemen ekseriyeti Korsikalı ise, Atinada da polislerin çoğu Giritlidir. Bu bakımdan Venizelos ile bir zamanların Parisin polis müdürü, bugün belediye reisi olan Chiappe arasında, kullandıkları usul itibarile bir benzeyiş te vardır.

Girit adası askerî idare altındadır. Oradaki kuvvetlerin başına General Bakopulos'un getirilmesi hükûmete, oradan donanma ile Amiral Sakellariyu'nun geri alınmasını temin etmekle beraber ayni zamanda umumî valiliği filen General Bakopulos'un eline verecekti. Fakat Giritliler bununla da memnun olmadılar ve bunun üzerine Başbakana müracaat ettiler. Başbakan, donanma orada iken efratle daima çatışan, hâdiseler çıkaran ve galeyanlarını başlarına Venizelosunkine benzer takkeler giymekle gösteren bu ada halkının istediğini yapmakla orada sükûnu iade etmeği muvafık görmüş olacak ki, oraya gönderdiği askerî rüesayı vaziyeti tetkik ederek rapor vermeğe memur ettiğini söyliyerek geri çekti ve Girit saylavı Frangedakis umumî vali olarak tayin edildi. — Fikret Adil

FELEK

YAPIŞIYORUM!

Hele şükür bir iki gündür sıcaklar başladı. Bu yıl sıcakları özledik. Ikindiden sonra çıkan poyraz gecelerimiz o kadar serinletiyordu ki, soğuk almayı göze almadan hava almanın yolu bulunamıyordu.

Aramızda görüşürsek ben sıcağı sevmediğimi itiraf ederim. Adamın sıcağını severim ama, odanın, yemeğin ve havanın sıcağından hoşlanmam. Hoşlanmam ama bir çok hoşlanmadığım şeylerde olduğu gibi bunda da benim reyimi almak kimsenin aklına gelmiyor. Halbuki ...klardan, soğuklardan tedirgin olan, rahatsız ve bizar olan benim.

●

Dün hava sıcaktı. Ben sıcakta terlerim. Bir çokları da terler. Gömleğim gövdeme bir son ümit gibi yapışır; çoraplarım da baldırıma. Şapkamın alnıma gelen tarafında yağlı bir yaşlık daima kaşlarımın üstünü ıslatır. Dirseklerimden aşağısı, bileklerime doğru yaşarır, gömleğ'i kollukları da âdeta kelepçe gibi bileklerimi sıkar. Sol kolumdaki saatin derisi terle ıslanarak Yeni cami avlusundaki kavaf dükkânları gibi kokmaya başlar. Parmakların arasında ılık bir nemlilik ve avucumun orta yerinde sıcak bir rütubet belirir. Biraz sonra bütün vücudumun sathı yapışkan bir hal alır. Elimi elimin üstüne koyunca ıslak bir arzuhal pulu gibi yapışır. Ve düşünürüm. Acaba, yapışkan adam dedikleri şey ben miyim?..

Terledikçe insanın harareti artar, harareti arttıkça su içer. Su içtikçe de terler. Dostlarımdan biri ni tanıyorum.. Son derece ekonomi taraftarıdır.

Geçende merak etmiş: içtiği suyun ne kadarını terle çıkarıyor diye... Bir heki...e müracaat etmiş.. Tabii bunı yek elden kestirip atmanın imkânı yok. Kararlaştırmışlar. Bir gün doktorun kabinesine gidecek, su içecek ve güneşte oturacak, çıkan terleri tahta bıçaklarla kazıyıp bir şişeye dolduracaklar.. Eğer çıkan ter içilen suyun dörtte birinden fazla ise çaresini düşünecekler. Çünkü ne zaman beş kuruşluk bir şerbet yahut maden suyu içse:

— Şimdi elli parasını tekrar cebime koyacağım ama ne fayda? Der ve izah eder.

— İçilecek suyun bir çeyreğini terle çıkarıyorum. Onu da mendilimle silip cebime koyuyorum.

Neler var dünyada! Bereket böyleleri maliye şubelerinde memur değiller. Yoksa halimiz nice olur. Han dise herif terini toplayıp tekrar içecek..

Tere dair bir fıkra yazayım. Biraz soğuktur, Babıâli tuhaflığıdır. Sizi serinletir...

Kızlar ağası yazı yazarken kalemi hokkaya çok batırırmış, mürekkep kâğıda damlamış.. Oradaki tuhaflardan birisi gûya:

— Efendim, teriniz damladı. Diyesi..

Ben kızlar ağasının yerinde olsaydım - aman Allah saklasın, renk için değil malûmya - hemen:

— O benim terim değil, senin yüzünün karası! der, herifi koğardım. Ama ne o, o sözü söylemiştir, ne de kızlar ağası bu cevabı verebilir.

B. FELEK

Dün şehimize gelen Çek talebesi ve giden otomobilli İngiliz seyyahları

BİZDE CASUSLUK!

No. 88

Aziz Hüdayi AKDEMİR

Abdullah Cevdet de İngiliz Casus Teşkilâtına Hizmet Eden Elebaşılar Arasında Geliyordu!

Esasen başkumandan zaferinden sonra, bugün bile, Yunan ordusunun Etem döküntülerini beslemesi, ellerin[illegible] (Yunan ordusuna ve Yunan ülküsüne hizmetlerinden dolayı takdirname ve salâhiyet vesikaları) verilmesi de bu işin başlangıç ve iç yüzü hakkında şüphe götürmiyecek eserlerdendir. Yazık, çok yazık ki, birtakım Rum ve Ermeni kurumlarının, bir son uç doğurmıyan, çirkin işleri nasıl kendi soydaşlarını medeniyet acunundaki yerlerinden düşürmüşse, Etem ve onun ayakdaşları da kendi ündaşlarının soysal şerefini ve bu vatandaki mevkilerile oynamışlardır (1).

Etem ve kardeşlerile ayakdaşlarının, eşi pek az bulunan, bu türlü hiyanetlerine karşı Türk ulusu ve Türk tarihi bakımından verilecek kararı ve söylenecek sözü yine büyük Söyleve (Nutuk) bırakalım:

Nutukta Çerkez Etem ve kardeşlerinin nasıl aykırı ve kendi başlarına gitmeğe başladıkları, verilen emirleri dinlemedikleri, köyleri istedikleri gibi yakıp yıktıkları anlatıldıktan sonra bunları silâhla yola getirmek mecburiyeti hâsıl olduğu şu suretle bildirilmektedir (2):

"Efendiler, harekâtı askeriyeyi, çapulculuktan ve devlet teşkil ve idaresini şunun, bunun masum çocuklarını fidyei necat dilenmek için dağlara kaldırmak haydutluğundan ibaret zanneden, şarlatanlıklarile, yaygaralarile bütün bir Türk vatanını iz'aç ve Türk milletinin Büyük Meclisini kendilerile işgal eden hayasız, hadnaşinas, küstah ve herhangi bir düşmanın boğaz tokluğuna casusluğunu, uşaklığını yapacak kadar pest ve erzel tıynette bulunan bu kardeşleri, ellerindeki azamî kuvvet ve istinat ettikleri düşmanlar da dahil olduğu halde, tedip ve tenkil etmek suretile, inkilâp tarihimizde bir ibreti müessire kaydetmek, zarurî görüldü..."

Etem üzerine yürüyen kıta'lar onun hakkettiği köteği atıyorlar:: "*5 Kânunusani 337 de Gediz'i işgal* ederek o civarda toplandılar. Etem ve kardeşleri de, kuvvetlerile beraber düşman saflarında lâyık oldukları vaziyeti aldılar. Artık Etem vak'ası kalmamıştı, ordumuz içinde bulunan düşman tardedilerek, cephesine irca edilmişti..."

Burada Etem'in hiyanetleri üzerine de, bir perde indirdikten sonra İstanbul'da çok işler görmüş ve ün bırakmış olan Yüzbaşı Benet'ten biraz olsun bahsetmek fena olmıyacaktır: .

Yüzbaşı Benet

Elimde bulunan eski bir belgeye göre Entellicens Servis'in İstanbul'da bir de, daha özel, daha gizli bir servisi vardı ki adı Poletikal Servis idi. Merkezi, sefarethanenin içinde ayrı bir daire idi Bu grubun ileri gelen siyasal ajanlarını Mister Rayan, süel ajanlarını Gripin veya Watson ile Selânik doğumlu, Yahudi, Yüzbaşı Hazak kabul ederlerdi.

Servisin bu grubu daha ziyade Anadolu'da yapılacak propaganda ve çıkarılacak ihtilâllere ait işlerle uğraşırdı. Grubun ajanları teker teker kabul olunur ve herbirine: "Yalnız size güveniyoruz. Kimseye bir şey söylemeyiniz.." gibi mavi boncuk oyunu oynanırdı. Grupla temasta oldukları öğrenilebilenler şunlardı: "Sait Molla, eski Müsteşar İhsan, Kiraz Hamdi (paşa), Gümülcine'li İsmail Hakkı, Miralay Refik, Celâdet ve Abdullah Cevdet."

Bu grubun iç yüzü ve çalışma tarzı hususunda Müsteşar İhsan'ın gruptaki mevkiinden istifade edilmiştir. Sait Molla'nın bu siyasal servise (Poletikal Servis) verdiği jurnal ve raporları, İstanbul'daki Anadolu Kontrapiyonaj grubuna veren bu zattır ve buna da Sait Molla'nın ona karşı aldığı kötü durum sebep olmuştur.

Siyasal Servis'in bir şubesi de Yüzbaşı Benet'in idaresinde, Beyoğlu'nda, Asmalı Mescit sokağında, Erzurum Hanının bodrum katında idi. Benet'in bu şubedeki ödevi daha ziyade Siyasal Servis ajanlarının hareket ve doğruluklarını kontroldan ibaretti. Bu işin yanında bir de saray mensuplarının, şehzade ve sultanların özel hayatlarile uğraşmak ödevi vardı. Bir aralık Vahdettin'in Harington'a verdiği bir raporda Velîaht Abdülmecit, Şehzade Selim ve Bürhaneddin'in Anadolu ile münasebet ve muhaberede bulundukları bildirilmişti. Haringtonbu işin tahkikini Benet'e verdi ve o da yalan olduğunu ispat etti. İşte Benet'in bütün saray işlerile ödevlenmesi bunun üzerine başlamıştır.

Abdullah Cevdet

Saraya Fransız ve İtalyan dostluğunun girmemesine, yayılıp bulaşmamasına çok dikkat ediyorlardı. Benet Vahdettin'in en su katılmamış, en gizli bir dostu idi. Gizli kalması lâzımgelen muhabereleri, Vahdettinin güvenli karılarından, Seniye vasıtasile yaparlardı. Bu kadının haftada birkaç defa Benet'in dairesinde görülmesi bu muhabere işinden ötürüydü. Seniye gelemediği zamanlar bu yazışma ve haberleşmelere Beşir adında Sudan'lı bir harem ağası vasıta oluyordu. Beşir, Benet'in en çok inandığı ve güvendiği bir sırdaş olmuştu. Sarayda Vahdettin ve ona bağlı birkaç kişi ayrılırsa kalanların hemen hepsi Fransız'lara ve birazı da İtalyan'lara dost idi. Ingiliz düşmanlığının başında Fehime Sultan vardı. Benet bir gün bir fırsat düşürerek ötedenberi kendisini kabul etmiyen Fehime ile görüşmüş, Ingilizlerin saraya karşı besledikleri sevgi ve yardımdan söz açarak: "Padişah ve bütün hanedan, demiş, icabında Ingiltere Kralının en aziz misafiri olacaklardır."

Fehime bunun ne demek olduğunu anlamış ve daha o zaman Anadolu işlerile uğraşanlara: "Padişah ve adamlarını Ingiliz'ler başka yere götürecekler" diye haber vermişti.

[Arkası var]

(1) Çerkez Eteme ait kısa malûmat Cevdet Kerim'in kitabından çıkarılmıştır. Tafsilâtı (Nutuk) tan okumak gerektir.
(2) Nutuk, sahife: 337. — A. H.

Afrikada Silâhın Patlayacağı Gün Yakın mı ?

[Baş tarafı 1 incide]

Gazeteci İtalyanın Habeşistanda yapacağı süel hareketler sırasında Avrupada kargaşalık çıkmasından korkup korkmadığını sormuş ve Mussoliniden şu cevabı almıştır:

" Bir kere Avrupanın önünde daha iki üç yıllık nisbî bir sükûn devresi vardır. Sonra Ağustosta İtalyanın şimalinde beş yüz bin askerin katılacağı büyük manevralar yaptıracağım. Birinci teşrinde İtalyada bir milyon asker silâh altında bulunacaktır. Hiç bir şeyden ve hiç bir kimseden korkum yoktur. Bütün İtalyan ulusu ne istediğimi ve ne için istediğimi anlamıştır. „

İtalyanın protestosu

ROMA, 21.A.A. — İtalyanın Adis Ababadaki elçisi imperatorun parlamentodaki söylevi ilgisiyle Habeş dış bakanlığı nezdinde şiddetli protestoda bulunmuş ve hükûmetinin ileride bu hususta alacağı herhangi bir kararı, Habeşistana bildirmek hakkını muhafaza ettiğini söylemiştir.

Habeşlilerin bir saldırma plânı

Londra, 21. A.A. — Observer gazetesi diplomatik yazarının fikrine göre İtalya arafından Habeş-İtalyan izlaşma komisyonuna verilmiş olan belgeler (vesikalar) Habeşlerin Ual-Ual- hadiselerinden iki ay evvel İtalyan sömürgelerine karşı bir saldırma plânı hazırlamış olduklarını ispat etmektedir.

Gazetelerin mütalâaları

Paris, 21.A.A. — Gazeteler, İtalyan-Habeş anlaşmazlığının gelişini takib etmekte devam ediyorlar. Bu gazetelerin yazılarında asıl göze çarpan şey, maddiğ vak'aların erkin (müstakil) bir gözle görülmesidir.

Gittikçe fazla endişeler göstermekte olan gazetelerin eğilimi (temayülü) Fransanın İngiliz veya İtalyan dostluğuna zarar verebilecek herhangi bir hareketten çekinmesini tavsiye etmelerinde görülmektedir.

Eko dö Pari gazetesi bu hususta şunları yazmaktadır :

" İngiliz dostluğunu feda etmek bir delilik olacaktır. Aynı zamanda İtalyaya gösterebileceğimiz arka bizim Uluslar Sosyetesindeki mevkiimizi saydırmalıdır. Çünkü müşterek güven siyasamız bunun üzerine kurulmuştur.„

Ordr gazetesi Almanyanın diplomatik tam bir taarruz yaptığı sırada Mussolininin Habeşistanda muharebeye girmeyi düşünmesinden ötürü teessüf etmekte ve şunları yazmaktadır :

" Mussolininin İtalyayı Avrupada zayif düşürmemek istemesi çok iyi bir fikirdir. Fakat Mussolini şuna inanmalıdır ki, Hitler, İtalyan-Habeş muharebesi esnasında İtalyaya bir çok müşküller çıkarmak için elinden geleni yapacaktır..

Pöti Pariziyen gazetesinin Roma aytarı şunları yazmaktadır:

" Habeş İmparatorunun söylevi İtalyan çevenleri tarafından gayet ağır telâkki edilmektedir. Söylendiği ne göre bu söylev, dağıtılan metinde görüldüğünden fazla tecavüzkâranedir. Bu şartlar altında şimdiden İtalyan-Habeş ilgilerinin kesilmesi ihtimalini gözönüne almak mümkündür. Fakat bu ilgilerin kesilmesi derhal harp haline geçilmesini ve bilhassa harp ilân edilmesini icab ettirmez. İtalyan çevenleri Uluslar Sosyetesi paktı ile 1906 yılında üç devlet arasında imza edilmiş olan andlaşmayı tatbik imkânı olduğu fikrindedirler.

Amerikada silâh fabrikalarının kontrolü

Vaşington, 21.A.A. — Senatonun silâhlanma komisyonu başkanı, bu komisyonun yirmi işyarının, İtalya ve Habeşistanla olan muhtemel ilgilerini meydana çıkarmak için bankalar ve silâh fabrikalarının faaliyetini teftiş etmekte olduklarını söylemiştir. Başkan, bu teftişin şimdiye kadar hiç bir şey çıkarmadığını ilâve etmiştir.

SAGLIK ÖGÜTLERİ

Vereme Karşı Çimento Tozu

Hekimlerin çimento ile araları, ötedenberi iyi değildi. Daha kübik mimarî usulü çıkıp ta bu kadar yayılmazdan önce, büsbütün çimentodan yapılan binalara hekimler itiraz ederlerdi. Onların bu itirazları haklıdır; çünkü kesme taştan, yahut tuğladan yapılan kârgir evlerin duvarlarının arasından hava geçtiği tecrübeleyle sabit olduğu halde çimento binaların duvarlarından hava geçemez. Onun için çimentodan binanın pencereleri kapandığı vakit içeride oturanlara sıkıntı gelir.

Bunu biz İstanbul gibi her çeşitten yapıları olan bir şehirde pek kolay anlarız. Ahşaptan bir evin odasında uyumak, kâgir evin odasında uyumaktan elbette daha hafif olur. Büsbütün çimentodan yapılmış bir binanın odasında ise, pencereler kapanınca insana sıkıntı basar...

Çimentonun tozlarını da hekimler daima zararlı diye tanırlardı. Ondan dolayı çimento yapan fabrikaları daima şehirlerin dışarısında, kalabalık yerlerden uzakta kurmak lüzumunu söylerlerdi. Çimento fabrikalarında çalışan işçilerde görülen ve çimento tozlarından ileri geldiği anlaşılan bir deri hastalığına çimento uyuzu diye ad takmışlardı.

Ve Portekizde iki hekim, kobay denilen küçük Hint domuzlarından bir çoğuna verem hastalığını verdikten sonra onların bedenlerine üç yoldan,— hava yolundan, yem yolundan ve doğrudan doğruya damarlarının içine şırınga ederek — çimento tozu sokmuşlar. Tecrübelerin hepsi, burada tekrarına lüzum olmayan, emniyet tedbirleri alınarak yapılmış.

Çimento tozu hayvancağızın bedenine hangi yoldan girerse girsin, Verem hastalığının üzerine çok iyi tesir yapmış. Verem hastalığını almış, fakat çimento tozunu yutmamış başka hayvancıklar veremden öldükleri halde, çimento tozu yutmuş olanlar hastalığa dayanmışlar...

Şu halde, Portekizli hekimlerin tecrübeleri başkaları tarafından tekrar edilerek iş büsbütün kesin olunca kadar, şimdilik çimento tozlarından korkmamak lâzımgelir. Bu da her tarafta çimentodan binalar yapıldığı bu zamanda insana emniyet verecek bir haberdir.

İş kesin olduktan sonra da, Verem *li hastalara çimento tozu vermek için* her şekilde ilâçlar meydana çıkacağından şüphe edilmemelidir. En iyi şekli, galiba, bizim tahin helvasına çimento tozu karıştırmak olacaktır. Zaten tahin helvasının ağır basması için, bazı hocaların onun içine kireç karıştırdıklarını söylerler. Hem de böyle helvaya "kâgir helva" derler. Kireç yerine çimento tozu karıştırılırsa - kübik binalar da çimento ile yapıldığı için - "kübik helva" demek mümkün olur.

Lokman Hekim

KENDİ KENDİMİZE ÇATIYORUZ

TASMA VE ... ÇOÇUK

FALZA SÖZE NE HACET?

Ne Dersiniz?

MAHALLE MÜMESSİLLERİ

İstanbul mahallelerinin evvelce akıl hocası, muhtarlardı. Bazen kıyasiye para almalarına rağmen, iş bilmez, yer bilmez, muamele bilmez ihtiyarların, kimsesiz kadınların işlerini yaparlardı.

Muhtarlıklar kalktı. Yerlerine mümessiller geçti. Mümessiller bir tasdik, bir ilmühaber işinden para almıyorlar. Almıyorlar amma, zavallı halkın işi de yapılamıyor. Bir kere mahalle mümessilini bulmak bir hâdisedir. O neredeydir, hangi saatlerde çalışır, kimse bilmez. Sıcak yaz gününde akşama kadar mahalle mümessillerinin peşinden koşarak, bir imza koparmak mühim bir iş haline gelmiştir. Mahalle mümessilleri halktan para almıyor. Fakat iş bedelini şarbaylıktan alacak. Binaenaleyh angarya değildir. Muhtarı bulmak evvelce kolaydı. O, ya bir cami odasında, ya bir medrese kubbesi altında çalışırdı. Mümessilin yeri ni yurdunu bulana aşkolsun.. Yahut ta, yurdunu bulursunuz, kendisini bulamazsınız. Muhtar, kimsesiz halkın yüzüne gülen yegâne adamdı. Çünkü en aşağı nikel bir yirmibeşlik alacaktı. Mümessil halkı umurlamıyor. Çünkü parasını almadı, alacak diye bekliyor! Bir kâğıdı tasdik ettirmek, bir yere imza attırmak, bir ilmühaber yazdırmak için, ona kul köle olmak lâzımdır. Kendisine müracaat eden zavallı bu kul kadınları haşlayan, bağıran çağıran, salâhiyetsiz bir asabî hastalığa uğramış mahalle mümessilleri olduğunu haber alıyoruz.

Bu çeşit mahalle mümessillerini hem seçip ayıklamak, hem de halkın işini daha ziyade kolaylaştırmak lâzımdır. Biz böyle düşünüyoruz.

Siz ne dersiniz?

Kitap Morgu...

Hemen her köşe başında bir kitap sergisi belirdi. Bu sergilerde, öyle değerli, öyle aramak la bulunmaz kitaplar var ki, insan bunların bir bardak Hamidiye suyu parasına nasıl olu pta satıldığına şaşar.

Geçende böyle bir kitap sergisinden, koca bir hammal yükü kitabı yüz elli kuruşa aldım.

Belki zorlasam adamcağız yüz kuruşa bile bırakacaktı. Kitapları parça parça eve götürdüm. Son parçayı götürdüğüm gün, bir kitapçı koltuğumun altındaki paketleri görerek:

— Bunlar nedir? diye sordu.

— Kitap morg'undan geliyorum, dedim, bir morg ki elli yıldan beri alınteri ve göznuru dökülerek basılmış binlerce kitabın cenazeleri, içinde yatıyor. Yalnız dikkat ettiğim birşey var: Morglar, gün günden çoğalıyor ve canlı kitapların da cebette satışı azalıyor. Bunun sonu ne olacak?

Kitapçı güldü:

— Kitap sergilerinin birçoğu morg haline geldiği doğru... Fakat bir de bizim kitap evlerine uğrasan, buralarını da canlı kitapların diri gömüldükleri kitap mezarlığına benzetirdin.

Kitap, bizde doğar doğmaz ya mezarlığa gidiyor, yahut ta adına sergi dediğimiz kitap morg'una düşüyor.

Salâhaddin GÜNGÖR

Hayat Sigortalarında Değerli Bir Yenilik

Bundan böyle, en büyük felâket olan ölüm ve malûliyetin acılarından çoluğunuzu, çocuğunuzu, kendinizi ve yakinlerinizi:

Malüliyeti de Temin Eden Senelik Temettülü Tam Muhtelit Sigorta

ile koruyabilirsiniz.. Bu sigortayı memleketimizde yegâne tatbik eden :

ANADOLU ANONIM Türk Sigorta Şirketi

yaptığı bu yeni nevi ile hayat sigortalarında mühim bir inkılâp yapmıştır. Çünki bu sigorta ile :

Ölüm ve malûliyet temin olunur — her sene nakdî temettü verilir — vefat halinde müemmen meblâğ derhal ödenir — mukavelenamenin hitamında sigortalı hayatta bulunursa ve malûliyete uğramamış ise müemmen meblâğ % 10 fazlasiyle tediye olunur — muvakkat ve daimî malûliyet müddetince ücret alınmaz — daimî malûliyet halinde müemmen meblâğın % 10 u senelik irat olarak verilir ve vefatta ve ya mukavelenamenin hitamında müemmen meblâğ yene tamamen ödenir.

Diğerlerinden çok üstün faideleri olan bu sigortanızı yaptırmak üzere şu adreslere müracaat ediniz :

Anadolu Sigorta Şirketi

Muamelât merkezi : İstanbul, 4 üncü Vakıf han. Telef.: 20531.
Umumî acentalığı : Galata, Ünyon han. Telefon: 44888.

4927

Posta, Telgraf ve Telefon Umumî Müdürlüğünden:

1 — İdarede Münhal 10 adet otuzar lira maaşlı mümeyyiz, tetkik memurluğu ve müfettiş muavinliklerine Hukuk, Yüksek ticaret ve siyasal bilğiler okulları mezunlarından askerliklerini yapmış olmak şartiyle memur alınacaktır.

2 — İsteklilerin otuz yaşından yukarı olmamaları meşruttur.

3 — İsteklilerin sayısı onu geçerse aralarında Fransızça müsabaka imtihanı yapılacaktır. Müsabaka yapılması icabettiği takdirde günü veya yeri ayrıca ilân olunacaktır.

4 — Memuriyete alınacaklardan istidat ve liyakat görülenler ileride idarece tayin olunacak müddet kadar postacılıkta ihtisas yapmak üzere Avrupaya gönderileceklerdir.

5 — Buna göre istekliler Temmuz 935 sonuna kadar P. T. T. Umumî Müdürlüğüne istida ile ve 788 numaralı memurin kanununun dördüncü maddesinde yazılı vesikalariyle müracaat etmelidirler. Halen Devlet hizmetinde bulunan isteklilerin yalnız askerlik vesikasiyle memurluk hüviyet varakalarını vermeleri kâfidir.

(4104)

Türk Hava kurumu Piyango Direktörlüğünden:

Hava tehlikesini bilen üyeler için 100.000 aded roz[illegible] yaptırılacakdır. Münakasa kapalı zarf usulü ile 24-7-935 saat 14 tedir. İstekli olanlar her gün Piyango Direktörlüğü muhasebesinde şartnameyi görebilirler.

(4134)

SON HABER

İCMAL

MUSSOLİNİ VE HAİLE SELASİYE

'Arsıulusal münasebetlerin binlerce yıllık tarihinde şu İtalya - Habeş davası kadar garip bir dava görülmemiştir. Her iki taraf ta açıktan açığa savaştan bahsediyor. Her iki taraf ta harıl harıl savaş için hazırlanıyor. Mussolini, İtalya askerlerinin bir meydan muharebesi yapmalarını istiyor. Yapılacak olan meydan muharebesinin yeri bile tayin edildi: Tam otuz dokuz yıl önce Habeş İmparatoru Menelik'in İtalyanları mağlûp ettiği Adva mevkii. Adva meydan muharebesi hezimetinin lekesi ancak başka bir Adova meydan muharebesinde kazanılacak zaferle temizlenecek.

Habeşlere gelince, onlar da nasıl muharebe edeceklerini ballandıra ballandıra anlatıyorlar: Habeş imparatoru beyaz harp atına binecek. Kasaturalı bir milyon ayağı çıplak Habeşin başına geçerek İtalyan'larla karşılaşmak üzere Adova'ya gidecek. Mussolini de Adova'ya gideceğinden sanki faşist diktatörü ile Habeş imparatoru bu yerde buluşmak için randevu vermiş gibidirler.

Habeş'lerin muharebe tabiyeleri hakkında İngiltere gazetelerine etraflı izahat veren yüksek Habeş memuru:

— Allah her vakit kalabalık taburlarla beraber değildir, demiş.

Bu doğru ama, Allah'ın daima kalabalık taburlarla beraber olduğunu şimdiye kadar kimse iddia etmemiştir. Böyle olsaydı, Habeşistan'ın bir milyon kasaturalı askerlerle harbi kazanması lâzımdı. Bir Fransız filozofu:

— Büyük toplar hangi tarafta ise Allah ta o taraftadır, demişti.

Eğer bu söz doğru ise, korkarız ki harp Habeş'lerin aleyhine netice verecek.

Fakat şimdiden Afrika'da yapılacak olan bu harbi göz önüne getirebiliriz: Geniş, ıssız bir Adova yaylâsı. Bir tarafta başlarında beyaz atlı imparatorla bir milyon ayakları çıplak Habeş. Bir tarafta da Roma'dan kopup gelen Mussolini ve iyi silâhlı İtalyan askerleri.

Mussolini, İtalya'nın mukadderatını ellerine alalı, Roma zamanlarından bahsedip duruyor. Afrika'yı fetheden Scipio ve Sezar gibi kumandanlar da böyle muharebeler yapmışlardı. Anlaşılıyor ki, kendisi de bu Roma fatihlerini taklit etmek istiyor. İki bin yıl önce Scipio Anibal'i Zama'da mağlûp ederek İtalya'ya muzaffer olarak geri döndüğü zaman kendisine Afrikanus, yani Afrika Fatihi unvanı verilmişti. Kim bilir belki de Adova'da İmparator Haile Selâsiye'yi yenmeğe muvaffak olursa, Roma'ya avdetinde İtalyan şefinin adı da Mussolini Afrikanus olacak.

* * *

Zagrepte Hırvatlar Hadise Çıkardılar

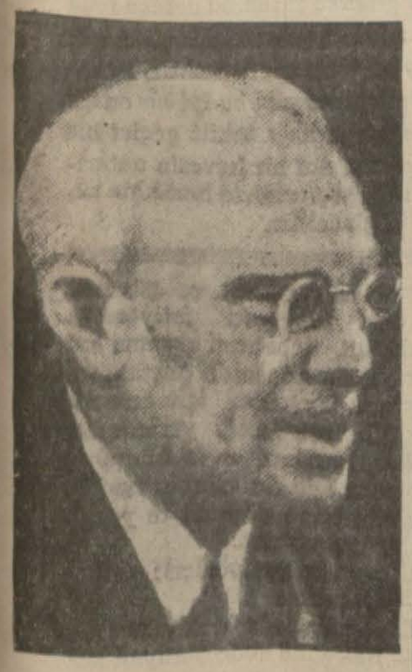

MAÇEK

Belgrat, 21 A.A. — Maçek'in yıldönümü ilgisiyle Zağrepte ve diğer Hırvat şehirlerinde, 1929 yılı 1 haziranındanberi ilk defa olarak Hırvat bayrağı çekilmiştir. Yapılan gösterilere polis karışmamıştır. Bu arada ağır hiçbir hâdise de olmamıştır.

Belgrat, 21 A.A. — Hırvat önderi Maçek'in 56 ıncı yıldönümünü kutlulamak için Zagrepte gösteriler olmuştur. Bu sırada bir hâdise çıkmıştır. Senato başkanı Tonoçiç'in evi önüne giden bir göstericiler grupu eve bayrak çekilmesini istemiş ve bu yerine getirilmediği için eve atılmış lardır. Bir polis tabanca ile bir kişiyi yaralamıştır. Maçek dağıttırdığı kâğıtlarla halka teşekkür etmiş ve güzel gösterileri kirletmekte çıkarları olan unsurların karıştırıcı hareketler de bulunmalarının önüne geçmek için dağılmalarını rica etmiştir.

MISIRDA HAZIRLIKLAR

Hindistandan Mısıra Beş Alay Asker Gönderiliyor

Roma, 21.A.A. — Kahire'den gazetelere bildirildiğine göre Mısıra Hindistandan beş alay İngiliz askerinin gitmesi beklenilmektedir. Bunlar şimdilik Mısır askerlerinin bulundukları kışlalara yerleştirileceklerdir. Mısırdaki İngiliz süel hazırlıklarına kınavla devam edilmekte olduğu gibi Mısır kuvvetleri de hazırlanmaktadır.

Celâl Bayar Leningratta

Leningrad,21.A.A.— Türkiye Ekonomi Bakanı Celâl Bayar ile yanındakiler şehri ve endüstriyel girişitleri gezmişlerdir. Leningrad Sovyet Başkanı Türk konukları şerefine bir akşam yemeği vermiştir.

Esperanto Kurultayı

Roma, 21.A.A. — Yirminci esperanto kurultayı 3 ağustostan 7 ağustosa kadar İtalyada toplanacaktır.

Floransada toplanacak olan kurultaya 40 memleket katılmaktadır. Kurultay 5 Ağustosta Roma'da açılacak ve Napoli'de sona erecektir. Kurultaycılar oradan Libyaya giderek orayı gezeceklerdir.

Bulgar Diktatörü

Sofya, 21.A.A. — Harp akademisi eski direktörü Albay Voltcheff Bulgaristandan ayrılmıştır. Kendisi 1923 yılı 9 haziranında ve 1934 yılı 19 mayısındaki hükûmet darbelerini hazırlayan esasrengiz adamdır.

1934 yılında ortaya çıkmamakla beraber hükûmet işlerinin kumandasını elinde tutmakta ve müstakbel diktatör olarak görünmekte idi. Albay Voltcheff, 1935 yılı ikinci kânununda hükûmeti kuracaktı. Bu hususdaki muvaffakıyetsizliği Kralın haklarına karşı almış olduğu durumdan ileri gelmiştir.Voltcheff'in kendi isteğiyle Fransaya gitmek üzere Bulgaristandan ayrıldığı sanılmaktadır.

Dolfüsün Olümünün Yıldönümü

Viyana, 21.A.A. — Dolfüs'ün öldürülmesinin yıl dönümü münasebetiyle bugün vatanperverler birliği törenler yapmış ve Hohevand tepesinde kurulan Dolfüs kilisesi açılmıştır. Tecim Bakanı Stoskinger bir söylev vermiştir. Törende bir çok Bakanlar, Dolfüs'ün karısı, bir asker bölüğü, yarı siyel örgütler ve on bin kişi halk bulunmuştur. Vatanperverler birliği sekreteri Albay Adam bu kilisenin bir ulusal anıt olduğunu söylemiştir.

YUNANİSTANDA REJİM

Cumhuriyetçiler Savaş için Bir Birlik Yapacaklar

Atina, 21

Ahali partisinin hükûmete dargın olan saylavlarının Teodokis ile Mavromihalis'in başkanlığı altında yeni bir parti yapacakları siyasal çevrelerde söylenmektedir.

Hüriyetperver partiyi temsil etmekte bulunan Sofulis salı günü Sisamdan gelecektir. Parti bundan sonra cumuriyet için savaşta bulunmuş olan kurumları hazırlıyacaktır. Diğer cumuriyetçi partile de bunun gibi kurumlar yapacaklar ve hepsi birden cumuriyet için çalışmak üzere bir birlik kuracaklardır. Yeni cumuriyet partisi lideri Papa Andreu hükûmetin son aldığı şeklin, genoy bitaraflığın temini kabil olamıyacağına dair cumuriyetçilerin şüphesini haklı göstermekte olduğunu söylemiştir.

General Kondilis Bari gazetesi aytarına yapılacak genoyun sonucun da krallığın bir rey fazla alması Yunanistanda krallık rejiminin tekrar kurulmasına kâfi olduğunu söylemiştir.

Daily Telegraf gazetesinin Roma ve Yugoslâvyada kralın adamlarına Yunanistana döner dönmez kendisi tarafından hazırlanan şekilde genoy yaptıracağına General Kondilisin söz verdiği hakkında yazdığı haberi sü Bakanı yalanlanmıştır. General partisine mensup olanların rejim hakkındaki kanaatlerinde özkür bulunduğunu ve Cumuriyet lehinde propaganda yapabilecek'erini söylemiştir.

Atinada toplantılar yasak edildi

Atina, 21. A.A. — Görünüşe bakılırsa rejim meselesinin kotarılması çabuklaşacaktır. Bu, ya eski kralın bir diyeviyle, yahut da geneloy tarihinin ileri alınmasiyle olacaktır. Atina şarbayı bugün Londrada eski kralla görüşecektir. Başbakan Çaldaris Almanyada yapacağı tedaviden vazgeçmiştir. Gerek cumuriyetçilerin gerek kralcıların genel toplantılar yasak edilmiştir.

Atina, 21.A.A. — Atina barosunun 600 avukatı cumuriyetin korunması için bir beyanname imzalamışlardır.

Çaldarisin beyanatı

Atina, 21.A.A. — Başbakan Çaldaris gazetecilere yaptığı değette hükûmetin rejim hakkında yapılacak geneloy karşısındaki durumun değişmediğini söylemiş ve demiştir ki :

"Ulusal kurul tarafından kestirilen zamanda geneloy yapılacaktır. Bu,ulusal rejim hakkındaki istediğini özgü olarak bildirmek imkânını verecektir.

Eski Kral Londrada

Londra, 21.A.A. — Hafta sonu tatilini geçirmek üzere Londradan ayrılmış olan eski Yunan kralı Jorj ağüstos ayına kadar Londrada oturmak niyetindedir.

Atinaya gitmek üzere bir uçak bulundurulması hakkında emir verildiğine dair olan haber Kroydondan yalanlanmaktadır.

Bir general yaralandı

Atina, 21.A.A. — Gazetelerin verdiği bir habere göre, bir köylü toplantısında cumuriyet rejimi hakkında söz söyliyen mütekait General Klavokannis, kralcılar tarafından ağır surette yaralanmıştır.

Almanyada Yahudi Düşmanlığı

Berlin, 21 A.A. — Genç Alman kız ve kadınlarile münasebetlerde bulunarak ârî kanını kirleten Yahudilere karşı açılan savaş sürüp gitmektedir. Gazeteler bir Yahudi tecimeninin hapis edildiğini ve bir diğerinin de Esterugen kampına atıldığını bildirmektedirler.

Frankfurt, 21 A.A. — Mahkeme, Alman kurumunun Yahudi işçisine yol vermesinin kanunî olduğuna karar vermiştir.

İtalyanın nüfusu

Roma, 21 A.A. — 30 haziran 1935 te yapılan sayımda İtalyan nüfusunun 43 milyon 240 bin kişiye çıktığı anlaşılmıştır.

Okyanos Adalarındaki Vahşiler

Kadınları, Ölen Kocalarının Mezarları Önünde Diri Diri Ateşe Atıp Yakıyorlar

Seyirciler ateşe yağ dökerek kızıştırırlar, dullar bu kızgın fırına kendilerini istiye istiye atarlardı

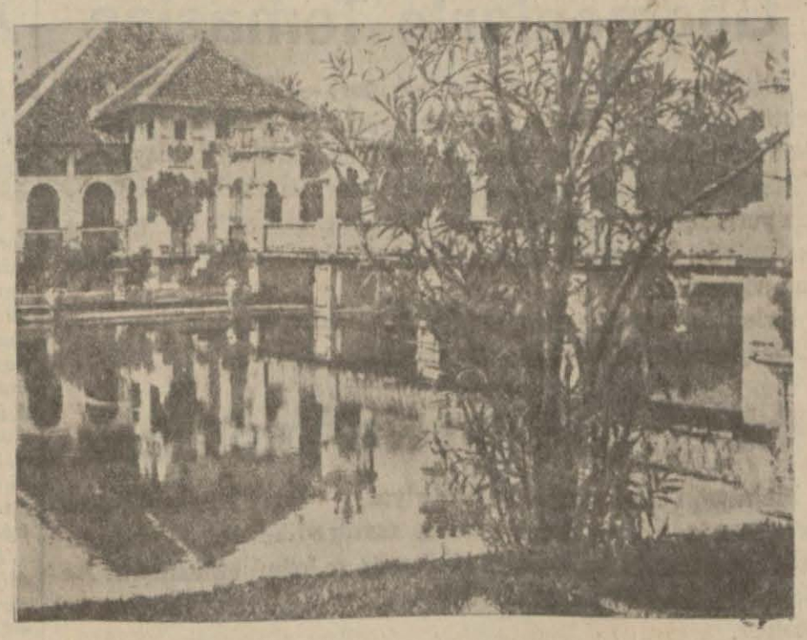

Yakın zamana kadar kadınları ölen kocalarile beraber yakmak gibi vahşî bir âdete riayet eden Bali adasından bir görü...

Polinezya'da, Büyük Okyanos'ta, Felemenk sömürgeleri arasında cenneti andıran bir ada vardır. Bali adası. Geziciler, buradaki nebatların feyzini, çıplak göğüslü kadınların güzelliğini, o kadar methederler ki... Bu ada, bir bilmece, muamma ve sırdır. Animist (ruhçu) olan bu kavmin psikolojisi bir muammadır. Bu bilinmiyen ruhları bir sırdır, henüz üçte biri açınlanmış olan adanın bir parçası sırdır.

Halk ve adetleri

Bali adası halkı, yerlilerden ve Arap istilâsı üzerine Javadan kaçıp gelen Java'lı göçmenlerden ibarettir. Bunların iti - katlarından, ilk animist ahalinin âdetlerine karışan müesseselerinden, brahmanis dayanan orijinal bir soysallık çıkmıştır. Bunun en büyük kısmı eski yerli âdetlere dayanıyor.

Bu âdetler, Bali adasında değişmez ve bozulmaz birer set gibidir; Hindistan'ın sosyal kastlarına benzer.

Sosyal sınıflar şunlardır:

1 — Brahminler, çok saygı gören rahipler sınıfıdır.

Bali adasında kadınları, ölen kocalarile beraber yakmak âdetine isyan eden meşhur Mah Patimah

2 — Ksatryas'lar, prens aileleri efradıdır.

3 — Wesyas'lar, asil tecimen sınıfıdır.

4 — Sudra'lar, hiçbir unvanı olmıyan halktır.

Bu adada kadının durumu pek nazik ve acıklıdır. Kadınlar, havsalaya sığmayan birtakım âdetlere tâbidirler. Ancak bu vahşî âdetler, yavaş yavaş yumuşamaktadır.

Dullar diri diri yakılıyor

Bu vahşî âdetlerden biri, dulların, ölen kocalarının yakılacakları ateşgede üzerinde diri diri yakılmalarıdır. Bu korkunç ve vahşî âdet en eski zamanlardanberi Hindistan'da cari idi. Ancak Hindistan'ın Manu Kanunu hükümlerinden değildir. Müslümanların taşıdıkları peçe Kuran'ın hükümlerinden olmadığı gibi. Bu vahşî âdet Bali adasında bir çeyrek yüz yıla kadar cari idi.

Hindistan'da İngiliz işgaline kadar cari olan bu âdete göre, kadın, kocasının ölüm ateşgedesinde, türlü şekillerde yakılırdı. Zavallı dullar, çok zaman şuurlu olarak ateşe giderlerdi. Gujerat'ta yakılacak dullar afyonla sarhoş edilirdi. Bu fedakârlığı kimi derin bir imanla yapar, kimi şan ve şeref kazanmak için işlerdi. Bugün bile Benares'te dul kalan bir kadın evlenmez, sosyete dışında kalır, sefilce yaşar, ölümü bir istihlâs gibi karşılar.

Bali adasında dulları yakmak âdeti yalnız yüksek Ksatryas sınıfında cari kalmıştır. Bu adada yerli bir raca ölünce, bütün karıları da yakılmak, ona, Indraloka'ya yani göğe refakat etmek zarurî idi. Dullar, kocalarının tahnitine ve çok sonra yakılmasına, hususî rubalar giyerek intizar ederlerdi. Cenaze töreninin tarihini ancak müneccimler yıldızlara bakarak tesbit ederlerdi.

Ateşe nasıl atılıyorlar?

Cenaze töreninin yapılacağı tarihte ateşgede hazırlanır ve dulların bulunduğu eve bağlanmış bambodan bir köprü yapılırdı. Dullar beyaz roplara bürünmüş, başlarında birer kumru taşıyarak köprüden geçerler ve ateş yerine giderlerdi. Bu feci manzara karşısında dualar okuyan halk derin bir heyecana kapılırdı. Bu sırada ateşgede ateşlenirdi. Seyirciler de ateşe yağ dökerek alevleri kızıştırırlardı. Bu kızgın fırına zavallı dullar kendiliklerinden atılırlardı. Önların ruhlarını göklere götürecek olan kumrular da uçardı. Ateşe atılmak cesaretini gösteremiyen dullar, şereflerini kaybederlerdi ve en değerli uzuvlarından mahrum edilirlerdi.

●

Vahşi adete karşı isyan

1906 yılında Bali adasının cenubunda Kloong - Kloong racasının sarayında Sudra sınıfına mensup körpe ve güzel bir kız yaşıyordu. Racanın karınlarından biri idi. Adı Mak Patimahtır. Raca ihtiyardı. Genç kadın onun yakında öleceğini anlamıştı. Diri diri ateşte yanmak istemiyordu. Güzeldi, gençti. Yüksek bir . zekâya malikti, enerjisi kuvvetli idi. Feci ölümden kurtulmağa karar verdi. Şehri bırakarak ormana sığındı. Yiğitçe yürüdü, adanın güneyinden güzeyine geçti. Singaraja'ya geldi. Oradaki Felemenk ilbayının himayesine sığındı. Az sonra, büsbütün erkinleşerek, bir müslüman arapla evlendi, islâmlığı kabul etti. Yeni kocasının büyük zenginliğini tecim işlerine koydu. Singoraca'da ve şehrin güzey limanı olan Booleleng'te tecim evleri açtı. Bir de fabrika kurdu. Adada bir otomobil servisi de açtı. Mak Patimah bütün sergilere iştirak eder. İki kız çocuğu vardır. Önlara yüksek bir talim ve terbiye verdiriyor. Bunların adları çok tahaftır: Biri Ni Majam Leylah, ikincisi de Ni Kadek Raoeh'tir. Yerli âdetlerin aleyhine olarak Mah Patinah herkesin saygı ve sevgisini kazanmıştır. Kendisini, vahşî bir âdete kurban etmediğinden dolayı hayret ve takdir ediliyor.

Devrimizin bir cilvesi

Yaşadığımız yüz yılın cilvesi değil midir ki, Siva adasında, doğu batı dinlerinin, hattâ islâmlığın bile nüfuz edemediği Batavya'lıların hüküm ve tesirinden uzak kalmış bu ülkede, çocuk denilecek bir genç kadının, ruhu, kadın kurtuluşu cereyanlarını uzaktan duysun!.. Şaşılacak bir şey değil midir ki, o mütevazı ve ürkek ruh, maddî ve manevî hiçbir yardım beklemediği halde, kanlı ve ateşli bir maziye isyan etsin! Ve bunda muvaffak olsun!. İnsan bu örnekleri görünce, bütün dünyada kadınlık için yeni bir devir başlamış olduğuna inanç getirmez mi?

Bali adasında Sudra sınıfına mensup bir aile

Dünyanın en büyük iki gemisi

Londra, 21 A.A. — Dünyanın en büyük iki transatlantik gemisinin, Fransız Normandie ile İngiliz Queen Mary'nin ne bir limanda ne de yolda biribirlerine rastlamamaları ve daima biri Amerikaya giderken öteki - nin Amerikadan dönmesi için 1936 dan itibaren hareket saatleri değiştirilecektir.

Almanyade yeni bir ekonomi propagandası

Berlin, 21 A.A. — Alman tecim odası dışarıya mal gönderecek olan bütün üyelerinden Hitlerin 21 mayıstaki söylevinin bir tercümesini bu mallarla birlikte göndermelerini istemiştir. Tecim odası bu söylevin bir çok dillere yapılmış olan çevirmelerini parasız olarak üyelerine dağıtmıştır.

MEMLEKETTE TAN

Trakyaya Yerleştirilen Göçmenlerle Temaslar

Lüleburgaz, (Özel aytarımız bildiriyor) — Trakya genel Enspektör vekili Vehbi Demirel, Bükreş elçimiz Hamdullah Suphi Tanrıöver, Edirne ilbayı Osman Şahinbaş, Kırklareli ilbayı Faik Üstün buraya gelmişlerdir. Göçmen evleri üzerindeki çalışmaları yerinde tetkik eden heyet, köylerdeki faaliyeti de gözden geçirmiştir. Bükreş elçimiz, aldığı intibalardan memnun kaldığını söylemiştir.

Evlerinin inşaatile meşgul olan göçmenler, heyetle temas etmişler, bazı isteklerde bulunmuşlardır.

ihtilâfı halliçin Ne Yapılacak

Malatya, (Özel aytarımız bildiriyor) — Öray bütçesi ilbaylıkça bazı tadilât yapılmak suretile tastik edilmiştir. Şar kurulu son toplantısında bu tadilâtı görüşmüş ve kabul etmemiştir. Aradaki ihtilâfın halli için Danıştaya (Devlet şûrasına) baş vurulacaktır.

Dalyanlar Hazinenin

Aydın, (Özel aytarımız bildiriyor) — Sökedeki Bafa gölünü senelerdenberi fuzulî olarak tasarruf ettiği iddiasile hazine tarafından Hüseyin Avni aleyhine açılan dava, asliye hakyerinde bitirilmiştir.

Karara göre, Bafa gölünün ve Bafa dalyanlarının hazineye ait olduğu tesbit edilmiş, balık avlama hakkının hazineye ait olabileceği bildirilmiştir.

Aydın Spor Mıntakası Kongresi

Aydın, (Özel aytarımız bildiriyor) — Aydın spor mıntakası yıllık kongresi Halkevi salonunda ilbay vekilinin başkanlığında toplanmıştır. Toplantıda samimî görüşmeler yapılmış, spor işlerinin yürümesi bakımından isabetli kararlar alınmıştır.

Seçimde, inhisarlar direktörü Sırrı başkanlığa, Alâaddin as başkanlığa, Mehmet ve Karapınar Ahmet ve Nihat seçilmişlerdir. Feyzi Aydın, Nesimî Aydın, İsmail Germencik, Hüsnü Çine, Fuat Nazilli atlet kuruluna, Vasfi Çatal, Celâl Aydın, Nihat Nazilli, Abdi Karapınar, Osman Çine âzalıklara; hesap enspektörlüğüne de Mazhar Aydınla Nuri Karapınar getirilmişlerdir.

Eskişehirde Dikiş Yurdu

Eskişehir, (Özel aytarımız bildiriyor) — Bu yıl biri Halkevi, biri kdınlara yardım kurumunun olmak üzere 6 dikiş nakış ve elişleri öğretme yurdu açılmıştır. Bunların bir yıllık çalışmaları nı gösteren sergileri de temmuz içinde açılmıştır. Asağıdaki resim yurddan çıkanları bir arada göstermektedir.

Kütahya Iyi Su Istiyor

Kütahya aytarımız yazıyor:

"Şehrin bugün en büyük eksiği, sıhî yollarla akıtılıp dağıtılan suyu olmayışıdır. Bir çok engeller yüzün denyıllardanberi geciken bu teşebbüs, artık oluş çağına gelmiştir.

Gerçi, şehirde bol su vardır. Bunların içinde çok soğuk ve çok temiz olanları inkâr edilemez. Lâkin, içmeye ve temizliğe için harcanan su için çekilmiyen sıkıntı, sıhhî bakımdan büyük mahzur doğuruyor: bu suların toprak günklerle gelmesi ve dağılması genel sağlık ilgili bir mesele halinde herkesi düşündürüyor..

180 bin liraya bitirilecek olan yeni tesisat projesinin, Bayındırlık Bakanlığından sağlık ve sosyal bakanlığa gönderildiği anlaşılmıştır.

Proje gelir gelmez, ilbaylığın faaliyete geçmesi temenni edilmektedir.„

..kşehir orta mektebini bitirenler

Akşehir, (Hususî muhabirimiz bildiriyor) — Orta okulada imtihan bitmiştir. Yukariki resim, bu yıl mezunlarını direktör ve öğretmenleri ile bir arada gösteriyor.

KÜÇÜK TELGRAF HABERLERI

* Eskişehir, (Tan) — Halkevi köy cüler şubesi yaz tetkiklerine tekrar başlamıştır. Üyeler, köylüleri deneme tarlalarına götürmüşler, yaylalarımızdaki kuru ekiciliğin usullerini anlatmışlardır. Köylülerimiz bu gezintiden çok istifade etmişlerdir.

* Sürmene, (Tan) — Kazada Atatürk heykelinin önünde bulunan büyük kumluk cumuriyet meydanı olarak ayrılmıştır. Meydanın yapılması için şarbaylık malzemenin tedarikine başlamıştır.

* Malatya, (Tan) — Aylardanberi yağmur yüzü görmiyen ova ürünleri kuraklıktan çok müteessir olmuştur. Sebze ve meyvalar çok pahalıdır.

* Aydın, (Tan) — Aydın mıntakası sanatlar mektebinden bu yıl çıkan talebeler, dün akşam mektep bahçesinde bir ayrılık müsameresi vermişlerdir. Müsamerede binden fazla davetli bulunmuştur.

* Sivas, (Tan) — Hava kurumuna Sivas ve çevresindeki bütün memurlar maaşlarının 2 sini vererek üye yazılmışlardır. Memurlarımız taahhütlerini temmuzdan itibaren vermeğe başlamışlardır.

POLİS

Esrarengiz bir sandal bulundu!

Büyükada açıklarında esrarengiz bir sandal bulunmuştur. Evvelki sabah Büyükdere önlerinden geçen bir gümrük muhafaza teşkilâtı motoru, suların üstünde boş bir kayığın yalpa yaparak limana doğru ağır ağır ilerlediğini görmüştür. Kayığın yanına gidilmiş ve içinde kimsenin olmadığı görülmüştür. Bu meçhul kayık limana getirilmiştir. Yapılan tahkikatta bu kayığın bir ecnebî malı olduğu anlaşılmıştır. Kayığın baş tarafında G. T. A. harfleri yazılıdır. Bir tarafında da Babi ismi vardır.

Numarası 20 dir. Kayığın vaziyeti tetkik edilmiş Karadenizdenberi uzun bir yolculuk yaptığı, şurasında burasında görülen yara, berelerden anlaşılmıştır. Sandalın şehrimiz yabancı vapur acentelerinden her hangi birine ait olması, bir vapurdan ipi koparak ayrılmış bulunması ihtimaline karşı, bütün acentelere baş vurulmuştur. Acenteler bu kayığa sahip çıkmamışlardır. Sandalın yolcusu olup olmadığı, varsa nereye çıkmış oldukları araştırılmaktadır. Kürekleri üzerindedir. İstanbul Emniyet müdürlüğü tahkikata ehemmiyetle el koymuştur.

* Son zamanlarda şehrin muhtelif mahallerinde ampul hırsızlıkları çoğalmıştır. Bilhassa Dikilitaş ve civarındaki mahallerde artan bu hırsızlıklara mâni olmak için bekçilere sıkı emirler verilmiştir.

* Yenimahallede Nur tanesi sokağında 35 yaşlarında Şehver, cumartesi pazarından aldığı yoğurdu, dün, kızlarile birlikte yemiş ve yemekten sonra beş nüfuslu aile zehirlenme alâmetleri göstermişler, hastaneye gönderilmişlerdir.

* Beyoğlunda Abanoz sokağında 3 numaralı umumhane sahibi Sabahat ile dostu Rıza, gece fazla sarhoş bir halde Büyükderede Beyaz parkın önüne gelmişler ve halkın istirahatini bozacak derecede gürültü etmişlerdir. Polis, her ikisini de yakalamıştır.

* Küçükpazarda Hacı Kadın manallesinde 26 numaralı evde oturan amele Ömer, Floryada ispirtoya su katarak içmiş ve zehirlenmiştir. Ömer, Cerrahpaşa hastahanesine gönderilmiştir.

* Kadıköyünde Tulumba sokağında Balıkçı Karnik ile Karabet balık satmak yüzünden kavgaya tutuşmuşlardır. Karabet, eline geçirdiği balıkçı bıçağı ile Karniği sol kabaetinden ağır surette yaralamıştır. Suçlu yakalanmış, Karnik Zeynep Kâmil hastanesine kaldırılmıştır.

* Alemdar mevkiinde polislik yapan ve 2 lira rüşvet aldığı için tevkifhaneye gönderilen İhsan, delilik alâmetleri göstermiye başlamıştır. İhsan, zaman zaman ağlamakta, buhran nöbetleri geçirmektedir. Müşahade için Tıbbî Adliye gönderilmiştir.

* Etiyen isminde bir macar, uyuyamadığı için geçen akşam bir Lara gitmiş ve orada limonat içmiş ve zehirlenmiştir. Cerrahpaşa hastanesine kaldırılan Etiyen yapılan tedavi üzerine kurtarılmıştır. Bu zehirlenme üzerinde zabıta tahkikata devam etmektedir.

HAKYERLERI

3 hırsız tevkif edildi

Mustafa, Abdi ve Ahmet isminde üç hırsızlık suçlusu hakkında 5 inci müstantiklikçe tevkif kararı verilmiştir. Iddiaya göre bunlar Ortaköyde bir çok evlerden öteberi çalmışlar, eşyanın 150 parçasını da ayrı ayrı yerlere satmışlardır.

Sevişmeler Evlenmeler

Çabuk açılan kızlar

Erkekler anlaşılması güç, biraz çekingen, kapalı kızlardan hoşlanırlar. Birden bire kendilerine herşeyi anlatan, söyleyen ve açılan kızlar en az hoşa gidenlerdir.

Cihangirden Hidayet imzasile aldığımız mektupta deniyor ki:

... Üç aydanberi onu bizim sokağın başından geçerken görüyor, peşine düşüyor, caddeye kadar arkasından gidiyordum. Öndan sonra tramvaya binip gidiyor, ben de geri dönüyordum. Akşamları, ikide bir köhne sokağın başında onu görünce evden fırlıyor, uzaktan onu takip ederek evine bırakıyordum. Bir kelime bile konuşamadım. Fakat bu kız beni bu üç ay içinde deli etmeye başladı. Bütün hayatım onun hülyasile doldu. İşimde, evimde, yatağımda hep onu düşünmeye başladım. Ona görünmekten, ona bir tek kelime söylemekten o kadar çekiniyordum ki tramvaya atladığı zaman tramvaya atlamaya asla cesaret edemedim. Fakat bunun sonu ne olacak? diye düşününce artık karar verdim. Sonuna kadar peşine takıldım. Osmanbeyde indi; sokağa saptı ve bir büyük perukâr dükkânına girdi. Arkasından ...

Öturup tıraş olurken peşine düştüğüm genç kız ortada yoktu. Tıraşım bitti. Belki o da kuvafürünü bitirip çıkar, diye manikür yaptıracağımı söyledim. Biraz sonra peşine düştüğüm kız elinde makas ve ilâçları olduğu halde gelip önüme oturdu. Hayretten, heyecanımdan baygınlık geçiriyordum. Beni tanımıştı. Randevu istedim, geldi. Konuştuk, bana birden bire o kadar açıldı ki sanki bu üç aylık takibimde onunla can ciğer ahbap olmuşuz. Bütün hayatını anlat-

tı, ve hemen o gün bu kız benim olmuştu.

Ben üç ay içinde onu öyle hayal çerçevesi içinde süslediki günün birinde behemahal cem olacaktı. Şimdi birden dım. Bu kızın vaziyeti beni şündürmeye başladı. Halbuki viyorum da...

Genç kızın manikür yaptığı işçi oluşu değil de kendisini ay takip eden gence o kadar buk açılışı onda inkisar yaptı. Şurası tecrübe edilmiş bir hakkattir: İkide bir gülen, varını ğunu ortaya döken, çabuk kendini belli eden kızlar erkekler rinde bekledikleri tesiri bulmazlar. Cihangirli Hidayet, aylık hayalinin sarsıldığını gömekle azap içindedir. Biraz ha beklerse bu hayalin büsbütün uçup gittiğini görecektir.

●

Ablasının kocası

Torostan E. L. imzasile genç kız bize şu macerayı anlatıyor:

Ablam iki sene evvel ölen Ben hâlâ onun kocası yanıyım ve iki çocuğuna bakıyorum. Eniştem namuslu, son derece ciddî bir adamdır. Ablamı çok sevdiğini sanıyorum. Onun ölümü üzerine çok sarsıldı. Ko-

çük çocuklarına bakmak üzere benim yanından ayrılmamamı istedi. Zaten gidecek yerim de yoktu. İki seneden beri onlarla kaldım. Fakat bir müddet evvel eniştem, şimdiye kadar hiç bir zaman ima bile etmediği bir şeyi bana açtı. Çocukların anne... mızda 22 yaş fark olduğu için ben de bu adama karşı bir baba hissinden başka birşey duymadığımı yorum. Kabul etmezsem güç... cek çok fena olacak gibi görünüyor. Ne yapmalıyım?

Evlenmek hatırla değil, gönülle olacak bir iştir. Bugün... nizi düşünürken, yarınki vazi... tinizi tehlikeye koyamazsınız. Sizden 22 yaş büyük bir adamla hele yalnız hâtır için evlenmeniz doğru değildir. Bunu kendisine açmak, açıkça söylemek lâzımdır. Eğer ısrar ederse ve bu yüzden sizi evinden kovmaya kadar giderse zaten bu derece fena bir adamla evlenmeniz sizin için hayırlı olmazdı demektir. Fakat anlattığınız gibi bu iyi bir adam sa size yaptığı teklif geçici bir kaprisin, ânî bir hevesin neticesidir ki sözlerinizle herhalde... kûn bulacaktır.

No. 64

YOSMA!

Etem İzzet BENICE

Hizmetçi kadın rolünü yapmakta bayanından hiç te geriye kalmıyarak ve acemilik çekmiyerek:

— Peki..

Dedi, gözlerinden yaş akıtarak odadan çıktı.

Marika odadan çıkarken Güney geniş bir soluk aldı, kocasının gözleri içine bakarak:

— İşte telefon öyküsünün sonu böyle cılk çıktı!

Der gibi bir durum yaptı, yeniden yatağına çıktı. Doktor ayakta dimdik kalmıştı. Düşünemiyordu, ne yapacağını bilmiyordu. Bütün hesabı altüst olmuş, her şey kendi oranlarının (tahmininin) tersine çıkmıştı. Bu sonunçta açık, ortada olan bir mahcupluk ta vardı. Şimdi ne yapacaktı?. Hem karısına karşı ahmakça bir kıskançlığın utancı içine düşmüştü, hem de onu kırmış, gücendirmişti. Evin kapısından içeriye girerken dimdik olan sinirleri şimdi bozguna uğramış, pelteleşmiş, lif gibi porsumuş kalmışlardı. Tereddütlü adımlarla yeniden yatağın yanına yürüdü, karısının elini tuttu ve korkarak, çekinerek:

— Güney..

Dedi. Güney hiç cevap vermedi, sadece buruşuk, büzük, soluk yüzünü yastığın altına soktu ve kıvrak çizgileri göz önünde dirilen güzel gövdesinin yataktaki duruşunu kımıldattı.

Bu durum karşısında doktor bütün bütün sıkıldı, utandı, ne yapacağını şaşırdı ve ağzından, bir inilti halinde yine onun adı çıktı:

— Güneyyyy...

Kucaktan sofraya

Fazıl iki saattir karyolanın kenarındaydı. En yüksek bir heykel artistinin bile düşüremiyeceği kadar güzel, güzelin güzeli, en güzel kadın Fazıl'ı bütün bu uzun saatler içinde üzdü, ağlattı, bir kere bile konuşmadı. Gençliğinin son ışıklarını ve son umudlarını ak saçının dalgalarında derliyen doktor durmadan yalvarıyordu:

— Güney bir kere daha böyle bir şey yaptığımı görmiyeceksin. Seni çok seviyorum. Bu sevgi bende istemiye istemiye arada bir hastalık yapıyor. Kıskanıyorum. Her şeyden, insandan, havadan, rüzgârdan, yalnızlıktan akla hayale gelen gelmiyen bütün nesnelerden seni kıskanıyorum. Bu tabiî bir şey değil. Ben de biliyorum, fakat, ne yapayım, oluyor.

Doktor belki bu benzerde söylediklerinin yüzüncüsünü söylerken Güney yatakta hırslı hırslı bir kere daha döndü, kalktı, sinirli bir söylenişle:

— Ama Fazıl, seninle sevişiğime, evlendiğime beni pişman ettin. Hiç aklıma gelmiyen şeyleri benden ummaya kalkıyorsun!

Dedi. Bunları söylerken yine gözleri dolu doluydu, ağlıyacak gibi idi. Fazıl, genç kadının ellerini avuçlarının içine aldı, yalvaran, içindeki ezintiyi dışarıya vuran, iniltili, ıstıraplı bir sesle cevap verdi:

— Hakkın var karıcığım. Senin bu kadar güzel, bu kadar büyülü ve tılsımlı bir kadın oluşun beni çileden çıkarıyor, bana böyle şeyler yaptırıyor. Benim de bağışlanacak tarafım var. Aramızda belki otuz beş yaş var. Bu ne demek, sen bilmezsin. Bunu bilebilseydin, o vakit bana hak verir, ne benim yaptıklarım senin gücüne gider, ne de üzerinde bu kadar dururdun.

Güney birdenbire Fazıl'ın sözünü kesti, sordu:

— Bana güvenin mi yok?.

Doktor, bu soru karşısında sendeledi, titriyen, ürken bir sesle cevap verdi:

— Güvenim var. Var ama. Ben çirkinim, sen güzelsin. Ben yaşlıyım, sen gençsin.

— Bütün bunları evlenmeden önce biliyorduk.

— Biliyorduk, biliyorduk ama zaman denilen değer yine zamanla değişebiliyor. Üzerinde düşünülemiyen birçok şeyler var ki, zamanla kendilerini bütün aksaklıklarile veya derlilikleri ile açığa verirler. Yine birçok şeyler vardır ki, başlangıçta bütün tadlarını tatlı oldukları kadar belli etmezler ve zamanla bu tad katmerleşir. Sen, işte zamanla tadını arttıran, tadındaki değeri damla damla veren kadınsın. Bu öyle bir tad ki, benim için, ucu, bucağı yok ve bu sonsuz varlığın bütün özelliğini benim damaklarımda derliyebilmeğe de ömrüm yeter değil anladın mı?

Güney bu sözleri dinledi dinledi, dudaklarını büktü, mırıldanır gibi söyledi:

— Bunlar hep senin evhamın?!.

Fazıl, boynu bükük, gözleri yerde cevap verdi:

— Evham. Doğru. Ben de tersini düşünmüyorum. Bu yönde birleşiyoruz. Ancak ayrıldığımız yollar var. Sen benden sonsuz bir güven ve güvenin verdiği hürriyeti istiyorsun. Haklısın. Sabahtan akşama kadar yatak odasında hastalığa uğraşan bir kadın için bu sonsuz hürriyet isteği yerindedir. Fakat, karısını evde bilmiyen bir koca için de vehmin hudutsuzluğu içine düşmek te yerinde bir hastalıktır.

Güney, bu son sözleri:

— Olabilir..

Diye karşıladı ve devam etti:

— Bak yine evde olmıyan bir adın.. diye araya bir şey sokuyorsun.

Ve sesine daha çok kesinlik vererek söyledi:

— Ben evde olayım, olmıyayım. Senden tam bir özgürlük ve güven istiyorum. Ya bu hürriyetledir, ya değildir. Ben üç gün üç gece evde de olmasam bir saniye bile benden şüphe etmemelisin.

Bu söz doktorla aralarında kıskançlık, sevgi, şüphe, güven konularının tazelenmesine yeniden yol açtı.

[Arkası var.]

SPOR

DUNKU SPOR HAREKETLERI

Beşiktaş Şild Finalde İstanbul Şampiyonu Oldu

Mıntaka futbol kongresi toplandı - Modada yüzme teşvik maçlarının neticesi alındı

1934 - 35 mevsimi İstanbul şilt finali dün, Şeref stadında, Beşiktaş ve Beykoz arasında oynandı.

Suphinin hakemliği altında oynanan maça iki taraf tam ve en kuvvetli kadrolarile çıktı:

— Beşiktaş —
Mehmet Ali
Nuri Hüsnü
Feyzi Hasan Faruk
Eşref Şeref Muzaffer Hakkı Hayati

Şild final maçında...

— Beykoz —
Kandili
Nebi Halit
Turgut Mehmet Sait
Namık Kâzım Kemal Mustafa Bahadır

Maçların başında verilmesi mutat olan bu malûmatı verdikten sonra oyuna geçelim:

Fevkalâde ve eşi az görülür bir "arsa oyunu...,, Öyle bir arsa oyunu ki: sert hamleleri, istenerek yapılmış favulleri, rastgele vuruşları, hakem ihtarları, ihtarlardan sonra çıkarılan oyuncuları, sakatlıkları, kısacası, teknik denilen güzel ve zevkli tarzın yanından değil, uzağından bile geçmiyen bir arsa oyunu...

Bütün oyunda, koskoca doksan dakika içinde güzel olarak alkışlanacak, takdir edilecek üç şey gösterebiliriz: Beykoz kalecisinin bir çok gollere mâni oluşu, Beşiktaş kalecisi Mehmet Alinin muhakkak bir golü mükemmel bir plonjonla kurtarışı ve Şerefin golle biten nefis vole bir şütü... Fakat bunlar nihayet iki üç dakikanın içine sığabilecek şeylerdir. Düşününüz bir kere ki doksan dakikada üç dakikalık hoşa giden, zevkle görülebilen kısa hareketler... Üst tarafından bahsetmemek belki de daha iyidir.

İlk devrede Beşiktaş umumiyetle üstün oynadı. Fakat bir taraftan finale kadar yükseldikten sonra maçı kaybetmemek için canla başla oynayan Beykoz müdafaası, öte yandan Kandilinin biraz da şanslı kurtarışları, bir yandan da muhacimlerinin fazla paslaşarak biribirlerine girmeleri ve fırsatları öldürmeleri yüzünden Beşiktaş hiçbir şey yapamadı.

Beşiktaşın bir düzüye Beykoz kalesini sıkıştırmasına karşılık, Beykozlular ancak münferit akınlar yapabiliyorlar, ancak onların akınları daha hırslı öldürüyordu.

Bir aralık Beykoz müdafaası sakat lanarak çıktı ve Beykoz on kişi ile oyuna devam etti. Beykoz kadrosundaki bu eksikliği arkadaşları çok çalışarak kapatmağı başardılar.

Devrenin yarısı geçmişti. Farklı galibiyeti beklenen Beşiktaş hâlâ bir gol çıkaramamıştı. Devrenin sonlarına doğru Beykoz sağdan bir hücum yaptı, top ortalandı, Beşiktaş müdafileri karşılayamadılar, Beykoz muhacimleri atıldılar ve âdeta üçü bir - den elbirliğile bir gol yaptılar.

İlk devre Beykozun 0 - 1 galibiyetile bitti.

İkinci devre başlar başlamaz Beşiktaşlılar sıkı ve üstüste hücumlara geçtiler. Ancak Beykoz müdafaası bütün gayretini sarfediyor ve Beşiktaşlıların beraberliği temin etmelerine meydan bırakmıyorlardı. Bu hal, Beykoz muavinlerinden Turgut, bir çarpışmada kafasından yaralanarak çıkıncaya kadar sürdü. Oyun birkaç dakika kadar durdu. Turgudu götürdüler ve kafasını sardılar. Bu arada, Turgut tekrar dönünceye kadar, Beykoz müdafaası bir bocalama geçirdi ve Beşiktaş sağ açığı Hayati, Kandilinin plonjonuna rağmen Beşiktaşın beraberlik sayısını yaptı. Bir iki dakika sonra da, soldan bir hücumda, Şeref yukarda anlattığımız tutulmaz vole şütile Beşiktaşın ikinci sayısını çıkardı.

Bundan sonra Turgut başı sarılmış olduğu halde oyuna girdi. Bir aralık hakem Beykozdan Saidi oyundan çıkardı. Daha sonra Beykoz kalecisi topu tutmuş iken Şerefin taktığı bir çelme ile fena bir vaziyette kolunun üzerine düştü ve sakatlandı, sediyeye koyarak götürdüler. Hakem Şerefi de oyundan çıkardı.

Beykoz sahada sekiz kişi kalmıştı. Böyle olduğu halde bir aralık bir fırsat bulup Beşiktaş kalesine kadar girdiler ve muhakkak bir golü Beşiktaş kalecisi plonjonla kurtardı.

İşte, karakteristik taraflarını anlattığımız bu oyunu Beşiktaş 1-2 kazanarak İstanbul şilt şampiyonluğunu aldı.

Usulden olduğu için Beşiktaşı tebrik ederiz ama böyle bir arsa oyununu oynayanlara da, seyredenlere de geçmiş olsun deriz.

Sadun G. SAVCI

İstanbul Mıntakası kongresi

İstanbul mıntakasının senelik kongresi dün sabah saat on buçukta Beyoğlunda Halkevinde toplandı.

Çokluk bulunduğu anlaşıldığından içtimaa başlandı, kongre başkanlığına Güreş heyeti başkanı İsmail Hakki seçildi. Sırasile mıntaka ve teknik heyetler raporları okundu, kabul edildi.

Raporların okunması on ikiye kadar sürdü. Bundan sonra yeni heyetlerin seçimine geçilmek üzere on dakika ara verildi.

Bu sırada, bazı kulüplerin kapı aralarında, koridorlarda ellerinde bir liste dolaştıkları ve kendi istedikleri kimselerin seçilmesi için rey kazanmağa çalıştıkları görülüyordu.

İkinci celse başladığı zaman, ilk söz alan Fenerbahçe murahhası Hayri Celâl, bir hafta evvel hazırlık mahiyetinde ve kulüp murahhasları arasında yapılan seçimden mıntaka merkez heyeti başkanlığını Orhan kabul etmediği için yalnız mıntaka merkez heyetinin yeniden seçilmesini ve üzerinde evvelce uyuşulmuş heyetlerin olduğu gibi kabulünü teklif etti. Başka birisi de, bütün seçimin yeniden yapılmasını istedi. Bu iki teklif reye konuldu ve ilk teklif kabul edildi.

Şu halde yalnız mıntaka merkez heyetinin başkan, asbaşkan, ve üç üyesi seçilmek üzere namzetler teklifine başlanıldı. Bu arada Galatasaray murahhassı Muslih, Güneş kulübü murahhaslarından Kemal Rifat ve Nüzhet hakkında itirazda bulundu. Kongre başkanı Güneş kulübünün salâhiyet mektubunu okutarak bu zatların durumlarının yolunda olduğunu bildirdi. Muslih tekrar itirazla bunların Galatasaraylı olduklarını, Galatasarayla alâkalarını kesmedikleri ortaya attı. Bunların, üç senedenberi Güneş kulübünün üyeleri ve hattâ bu kulübü kuranlar arasında bulunduğunu sağır sultanın bile duyduğu güneş gibi aşikârken, bu iddia birçok kimseleri gülümsemeğe sevketti.

Bununla beraber mıntaka namına Fethi Tahsin lâzım gelen cevabı vererek Kemal Rifat ve Nüzhetin Güneş kulübü namına umumî merkez de bile müseccel olduklarını söyledi ve meseleyi bıçak gibi kesti attı. Seçime geçildi. Başkanlığa Fethi Tahsin büyük bir ekseriyetle seçildi. Ancak Galatasaray murahhası bir hafta evvelki ihzari toplantıda Fethi Tahsini istemediğini açıkça söylemişti. Fethi Tahsin bunu ileri sürerek Başkanlığı kabul etmek istemedi.

Güneş murahhası, işbaşında bulunanların her zaman aleyhinde bulunacak bir ekalliyetin daima mevcut olduğunu, bunun için çekinmek lâzım gelmiyeceğini, ciddî çarpışmalarile muvaffak olmuş Fethi Tahsinin ekseriyeti kırmamasını rica etti.

Bu arada kapının yanında ayakta duran Galatasaray murahhası Muslihin söz almadan birkaç kere itiraz edişi başkanın yerinde müdahalesini icap ettirdi.

Bunun üzerine Muslih (o halde Galatasaray kongreden çekiliyor) diye bağırdı, kendisi önde, Osman Müeyyet ortada ve başkanları da arkada kongreden çekildiler.Galatasaray murahhası, kongrede bulunan kulüp murahhaslarını bir jestile ellerini kaldırıp indirttiği kendi kulübünün kongresine taburla gelen talebe farz ve hepsi değilse bile bir kısmı kendisini takip edecek zannetmiş olmalı ki bu harekette bulundu. Fakat salonu bırakan yalnız ve yalnız üç kişiden ibaret kaldı. Seçime devam edildi, şu sonuç alındı:

Mıntaka Merkez Heyeti

Başkan: Fethi Tahsin (Hilâl)
Asbaşkan: Necmi (Topkapı)
Üyeler: Muhtar (Süleymaniye), Sait Salâhaddin (Fenerbahçe), Kemal (Eyüp).

Futbol Heyeti

Başkan: Kemal Rifat (Güneş), Üyeler: Basri (Beşiktaş), Cafer (Fenerbahçe),Şazi (Beykoz), Saim Turgut (Vefa)

Atletizm Heyeti

Başkan: Besim (Galatasaray), Melih (Beşiktaş), Yusuf Ziya (Eyüp).

Denizcilik Heyeti

Başkan: Kadri (Galatasaray), Demir Turgut (İ. S. K.), Şazi (Beykoz) Efdal (Altınordu), Şeref (Anadolu).

Voleybol Heyeti

Başkan: Ali Rıdvan (Hilâl), Sadri (Beşiktaş), Ekrem (Topkapı).

Güreş Heyeti

Başkan: İsmail Hakkı (Kumkapı), Hikmet, Mazhar (Beşiktaş), Kemal (Kasımpaşa), Saip (Anadolu).

Bisiklet Heyeti

Başkan: Hikmet (Süleymaniye), Talât (Feneryılmaz), Rüştü (Fenerbahçe).

Boks ve İskirim Heyeti

Başkan: Nuri (Beşiktaş), Süheyl (Galatasaray), Hilmi (Kumkapı), Rıza (Kumkapı), Selâmi (Galatasaray).

Bütün heyetlere, hele faaliyetlerile tanınmış mıntaka başkan ve asbaşkanlarına muvaffakiyetler dileriz.

S. G. S.

Yüzme teşvik müsabakaları

Modada evvelki gün başlayan yüzme müsabakalarına dün de devam edilmiştir.

İyi bir kalabalık önünde intizamla yapılan müsabakalarda Beykoz klübü birinciliği, İ. S. K ikinciliği, Galatasaray da üçüncülüğü almışlardır.

Yüzme antrenörünün arkadaşları ve Macar şampiyonları olup bir gezi kafilesile şehrimize gelmiş bulunan Macar UTE klübü sporcularından Loza ve Novak'da müsabaka harici ve gösteriş mahiyetinde yüzerek çok alkışlanmışlardır.

Teknik neticeler şunlardır:

Erkekler arasında 100 metre serbest

1 — Halil (G. S) bir dakika 8 saniye 8/10
2 — Safvan (Bz)
3 — Mahmut (İ. S. K)

Bayrnlar arasında 100 metre serbest

1 — Lola (Bz) bir dakika 34 saniye 1/10
2 — Simo (Bz)

Erkekler arasında 100 metre sırtüstü

1 — Nejat (Bz) bir dakika 33 saniye 5/10

Erkekler arrsında 200 metre kurbağlama

1 — Ömer (Bz) 3 dakika 38 3/10
2 — İzzet (Bz)

Erkekler arasında 400 metre serbest

1 — Halil (G. S) 5 dakika 47 saniye 4/10
2 — Fikret (İ . S. K)
3 — Ali (G. S)

200x4 Bayrak

1 — İ. S. K takımı. 12 dakika 53 saniye.
2 — Yine İ. S. K takımı .

Tramplenden atlama

1 — Fahri (Beykoz) 230 puvan
2 — Necdet (İ. S. K) 176 puvan
3 — Selim (Beykoz) 154 puvan
4 — Şeref (Beykoz) 85 puvan

Erkekler arasında 200 metre serbet

1 — Halil (G. S) 2 dakika 40 saniye 5/10
2 — Mahmut (İ. S. K)

Bayanlar arasınds 200 metre serbest

1 — Lola (Bz) 3 dakika 29 saniye 2/10
2 — Simo

Bayanlar arasında 400 metre serbest

1 — Lola (Bz) 8 dakika 2 saniye 2/10
2 — Simo (Bz)

Erkekler arasında 1500 metre serbest

1 — Halil (G. S) 25 dakika 11 saniye 4/10
2 — Mekin (Bz)
3 — Cihat (G. S)

Türk bayrak yarışı

1 — Beykoz ve İ. S. K takımları. 6 dakika 14 saniye 2/10

Kuleden atlama

1 — Hakkı (Bz) 204 puvan
2 — Necdet (İ. S. K) 183 puvan
3 — Şeref (Bz) 69 puvan

Bu müsabakalarda Galatasaraylı Halil 100 metre serbest Türkiye rekorunu kırmıştır. Bir kaç mühim müsabakaların birinciliğini alan Halili ve tasnifte birinciliği alan Beykoz yüzücülerini tebrik edereiz.

İstanbul mıntakası kongresinin dünkü toplantısından bir görüntüş ve idare heyeti raporunun okunuşu...

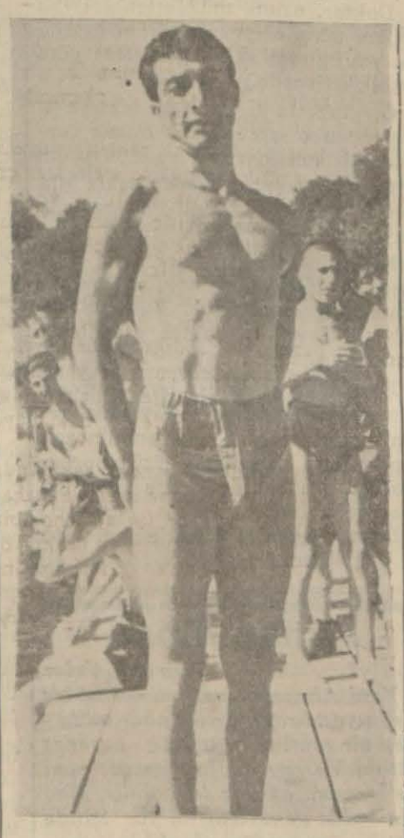

1500 metre yüzmede birinci gelen Halil

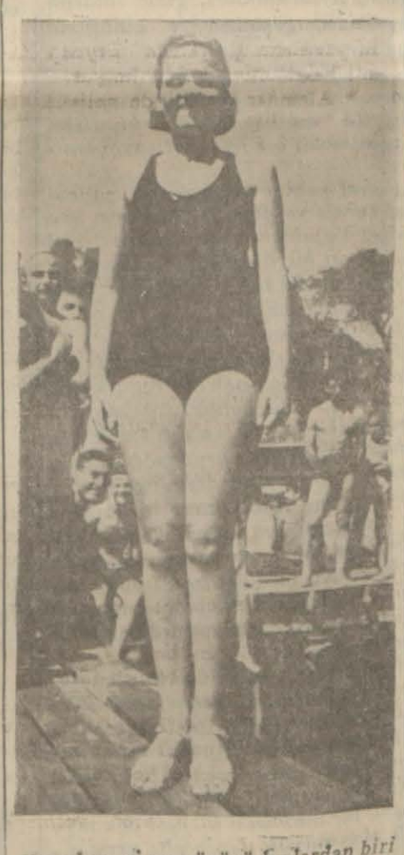

Yarışlara giren yüzücü kızlardan biri

Dünkü Beşiktaş - Beykoz şild finai maçından bir enstantane...

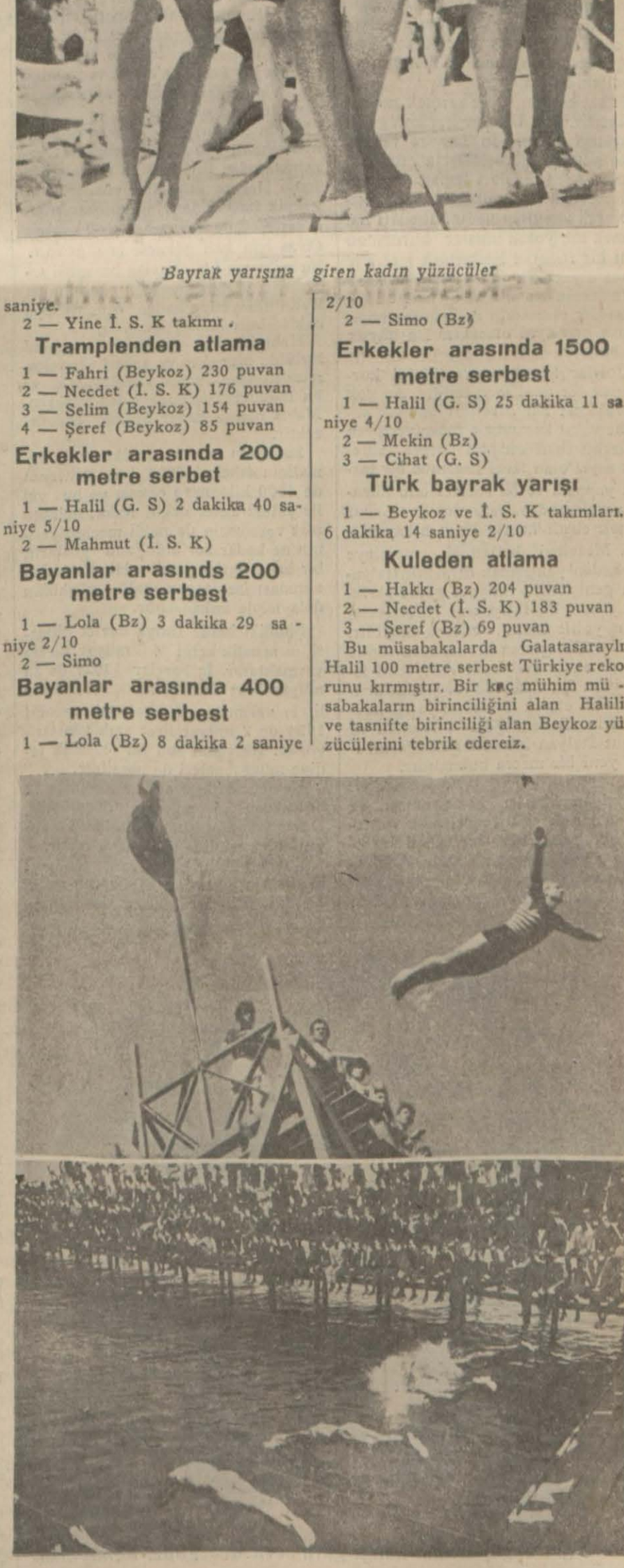

Bayrak yarışına giren kadın yüzücüler

216 puvanla atlamada birinci gelen Hakkı — Bir yüzme yarışının başlaması..

Dünya Gazetelerine Göre Hâdiseler

HARP OLACAK MI ?

Uluslar Kurumu Ne Yapacak ?

Le Journal'dan

Laval finans kalkınma işini yoluna koymak için koyulduğu büyük işten kurulduktan sonra yeni bir işe daha girişmeğe mecburdur. İtalya Habeş ihtilâfını uzun müddet bekliyemez.

25 mayısta Cenevrede verilen karara göre, uluslar kurumu konseyinin, üçüncü bir hakem seçmek ve belki de 25 hazirana kadar bu meselenin uzlaşma yolunu kâmilen üzerine almak için, toplanması lâzım gelmektedir. Bilindiği veçhile Schevenigue de toplanan uzlaşma komisyonu esasa ait prensip ihtilâfından dağılmıştı. İtalya 1928 andlaşmasının beşinci

AVENOL

maddesi mucibince yapılacak hüküm ve uzlaşma işinin bir tamir ile neticelenmesi için yalnız taarruzun mesuliyetini üzerine inhisar etmesi lâzım olduğu prensipini ortaya atmıştı. Habeşistan ise, bilâkis, hudut çizilmeden bu işin mesulünü arayıp bulmak doğru olamıyacağını ileri sürmektedir. İtalya devletlerin fikrini sormak kapısını açık bırakmış olduğundan, uyuşamamak meselesi de muallakta kalmıştır.

Fakat bu işte karar vermek zamanı gelmiştir. İşte Uluslar kurumu genel sekreteri Avenol'ün Londra ve Pariste yaptığı görüşmelerin mevzuu budur. Artık gözleri kapamak meselesi mevzuu bahis olamaz. Fakat katî olarak istenilen nedir? İhtilâfı hal letmek mi, yoksa uluslar kurumunu yeni bir iflâstan kurtarmak mı? Bir kısmı diyecektir ki neticede uluslar kurumunun bu ihtilâfı halletmeğe muktedir olamadığı anlaşılacağından netice hep ayni olacaktır Bu büyük bir hatadır.

Uluslar kurumunun zahirini kurtarmak bir usul meselesidir. Az çok muvakkkat hal suretleri bulmak suretile vakit kazanmak, insaniyet prensiplerini ihlâl ettiğini ileriye sürerek zayıf olan taraf üzerinde bir tazyik yapmak ve bu suretle onu himaye veya mandaya razı olmağa mecbur etmek ebedî kurtla kuzu hikâyesidir. Meseleyi halletmek, meseleye cepheden yaklaşmak demektir.İtalyanın genişlemek ihtiyacı gayet sarihtir. Onun bu ihtiyacını Habeşistan, barış yolile tatmin edecek değildir. Çünkü Habeşistan her ne bahanesine olursa olsun İtalyanın vesayetini istemiyor. Bu takdirde iki şıktan birini tercih etmek lâzımdır: ya işi kuvvetlerin hakemliğine bırakmalı ve yahut İtalyan kuvvetler dinamizm için yeni bir mecra bulmalıdır.

İzvestiya'dan:

İtalyanın harbe hazırlanması ve şarkî Afrika müstemlekesine askerler göndermesinin ilk hedefi Habeşistanı korkutmaktır. İtalya kabinesinde sekiz bakanlığı elinde bulunduran Mussolini 16 Kânunusani 1935 de müstemleke bakanlığını da eline aldı ve o tarihte İtalyanın Eritre ve Somali müstemlekeleri Afrikadaki diğer İtalyan müstemlekelerile birleştirilerek tek idare altına alındı. O tarihten itibaren Habeşistan aleyhine seferberlik başladı. Bu senenin Mayıs sonuna kadar Habeşistan sınırlarına ve şarkî Afrika müstemlekelerine şu kıtaat gönderildi: Dört piyade fırkası, dört milis fırkası, 4 siyah gömlekli Faşist taburu ve iki yerli fırka. Bunlardan başka 10.000 işçi ve teknisyen de keza bu topraklara yollandı. Maamafih bu kıt'aların savaşa kâfi gelemiyeceğini ve bunların en az daha iki misli artırılması icap edeceğini Mussolini de görüyordu. Çünkü İtalya askerlerinin Habeş askerlerine nazaran teknik üstünlüğü Habeşistan savaşında büyük bir menfaat temin edemezdi. Sanayi merkezlerinin ve büyük şehirler yokluğu Tayyare hücumları için de büyük menfaatler temin edemez.Binaenaleyh bu cephede tayyarenin işi de yalnız keşiften ibaret kalacak gibidir. Yerli halkın göçebeliği de Topçu için geniş ve tesirli harekete meydan bırakamayacaktır. İrtifaları 4000 metreyi aşan yüksek dağlık arazi ve bu arazinin çaylar ve yarla ile kesilmiş olması Tankların hareketine de elverişli değildir. Sahillerden ve dağlık savaş meydanlarına kadar ise İtalya askerlerinin yüzlerce kilometroluk sıcak ve susuz çölleri geçmeleri lâzımdır. Bunlar ise İtalya askeri harekâtı için savaşı çok çetin kılacak hallerdir. Habeşistan ahalisi ve askerî kıt'aları, küçük müfrezeler halinde çetin dağlar arasından İtalya askerlerinin arkasını keserek ve onlara hücum ederek çok tehlikeler yaratabilirler. Erzak ve mühimmat kollarına saldırarak da harekâtı büsbütün güçleştirebilirler. Bu itibarle askerlerin mühim bir kısmının erzak ve mühimmatın muhafazası için ayrılmasına zaruret hasıl olacaktır.

İklim şartları ise İtalyan ordusunun sıhhati için büyük tehlikeler yaratmaktadır. Şimdi daha altı ay zarfında İtalyan askerinin yüzde 30 zu grüpik hastalıklara uğramışlardır.Bu sebeple orada bulunan 22,000 askerin savaş için kâfi gelmesi imkânsızdır. Bu miktarın hiç olmazsa bir misli artırılması ve bu kuvvetin de nihayet Eylûl nihayetine kadar o mıntakaya nakledilmiş olması lâzımdır.

Habeşistanda yağmur mevsimi Eylûlde bitmekte ve askerî harekât ancak ondan sonra başlayacak ve bu müddet Teşrinievvelden itibaren Mayıs başına kadar devam edebilecektir.

İtalyanın en cenubî noktasında Somalinin iskelesi 6000 ve Eritrenin de 4000 kilometro olması ve bu yol ile yalnız asker değil, erzak, mühimmat vesairenin de nakli mecburiyetinin ne kadar zor olduğunu gösterir, bir kısım ihtiyaçların Hindistandan alınması ise İtayan malî müşkülâtı dolayısiyle imkânsızdır.

Şimdiki halde İtalya devlet bütçesinin senelik açığı 4 milyar Lirete varmaktadır. İç borçlar 1927 de 83 milyar liret iken şimdi 105 milyar lirete varmıştır. Ticaret müvazenesi 1934 de 2 milyar liret açık göstetriyordu. İtalyanın son iki senelik tediye müvazeneleri de passifdir.

Devlet Bankası altın karşılığı 12 milyardan 5,5 milyara düşmüştür. Döviz yokluğu ithalâtı da kabil olduğu kadar tahdide sevk etmektedir.

Şuphe yoktur ki İtalyan maliyesi bir harbin ağırlığını kaldıracak halde değildir. Bir dış istikrazı ise imkânsızdır denilebilir. Siyasî ağırlıkları da buna ilâve etmek lâzımdır.

Daily Herald'dan:

Son durumlar Mussolinin artık Habeşistana yumruğunu indirmekte gecikmeyeceğini gösteriyor. İki tarafı barıştırma makinası bugün tahrip edilmiş vaziyete girmiştir. Halledilmesi gereken ihtilâfların mevcudiyeti bahanesi, matuf olan maksada kâfi derecede hizmet etmiş olduğundan, artık bir tarafa atılmıştır. Yaklaşan harbin, sıkılmadan ve utanmadan açılan bir kastî tecavüz ve yağma harbi olduğu bütün çıplaklığıyle meydana çıkmıştır.

Bütün bu hakikatlere rağmen İngiltere de bu hareketi yalnız tasvip eden değil, ona muzaharet gösteren kimseler de var. Bu gibi kimseler İtalyanın genişlemek için araziye, koloniye ve sanayi için paraya mühtaç olduğunu söylemektedirler. Bu insanların görüşlerince bu ihtiyaçlar bir devleti harp açmakta mazur gösterecek hususlardır. Bu işi açıkça tetkik edelim .Habeşlerin, İtalyanların göz diktikleri bir vatanları vardır. Demek İtalyanlar bu vatana göz diktikleri için, yurtlarını ellerinden almak üzere Habeşleri katletmeğe mezundurlar.

John Marlay bir aralık "bahsettiğiniz ticarî harpler menfaat maksadile yapılan cinayetlerdir.„ demişti.

Bu menfaat maksadile yapılan cinayete mani olmak üzere bazı hareketlerde bulunmağı vadedilen uluslar kurumu devletleri de vaidlerinden vazgeçerek katili alkışlamağa hazırlanıyorlar.

İngilterede ve Fransda bu zihniyeti güdenler acaba ne yaptıklarının farkında mıdırlar?

Eğer İtalya Habeş topraklarını çalmak için andlaşmalar hükümlerini hiçe sayarak harbe girişir ve eğer Uluslar Kurumu, bazı üyelerin bu cinayete şerik olmak yolunu tutmuş oldukları için, vazifesini ifa edemez ise, o zaman Uluslar Kurumu, bütün kollektif emniyet sistemi ile beraber mezara girmiş olacaktır.

Artık dünya "vahşet devirleri kanunu" na rücu ediyor. Bu ise yalnız Afrika doğuşunda değil, her yerde ve her zaman harpler ve harp tehlikeleri uyandıracak bir harekettir. Tehlikeye giren Habeşistanın atisi değil, medeniyetin atisidir.

Çok Yaşamanın Sırrını Bulan Doktor 103 Yaşında Öldü

Le Journal'dan:

Doktor Gueniot 103 yaşında olduğu halde ölmüştür. Yüz sene yaşamak usulünü bulmuş olan bir adam, yüz seneden fazla yaşamak suretile keşfinin isabetini birinci defa olarak iman etmiş oluyoruz. Doktor Güeniot çok yaşamak hakkındaki yazdığı kitabın doktorlar ve halk arasında alâka uyandırdığını görmüş - tür.

Doktor Gueniot 1880 senesindenberi tıp akademisinde üye idi. 1905 senesinde akademi ikinci başkanlığına seçildi.

Doktor, normal bir adamın yüz sene yaşayabileceğine kanidi .Bu fikrini yazmak ve ve yüz sene yaşamak hakkında herkese tavsiyelerde bulunmak için kendisinin 99 yaşına erişmesini beklemiştir. Doktor bundan sonra şen felsefelerle dolu olan küçük kitabını neşretmiştir.

Doktor bu kitabında bir adamın yüz sene yaşayabileceğini isbat etmiş ve bir taraftan bu fikrin yardımile memeli hayvanlarda hayatın, uzun kemiklerin kaynaşması için lâzım olan zamanın beş misline müsavi olduğunu ve diğer taraftan da insan uzviyeti kadar mükemmel olan bir uzviyetin uzun müddet yaşaması lâzım geldiğini meydana koymuştur.

Doktor Gueniot'nun uzun müddet yaşamak için ileriye sürdüğü prensipler şu esastan çıkmaktadır: "İnsan ölmez, kendi kendini öldürür.„

İnsan hiç bir şeyde perhiz yapamadığından ölüyor. Bu sebeple insan az yemeli, az içmeli, az sigara içmeli ve az çalışmalıdır. Buna mukabil çok teneffüs etmelidir. Doktor son tavsiye olmak üzere diyor ki:

"Bütün vücudunuza sabah, akşam

Dr. GUENİOT

masaj yapınız.„

Doktor, uzun müddettenberi bu rejimi takip ediyor ve bunun üzerinde yaptığı tetkik ve görüşlere göre tatbik ediyordu.

O, şüphesiz ki, uzun müddet yaşamasından cesaret alarak ölüme cepheden bakmaktan asla korkmuyordu.

Doktor Gueniot bundan sekiz gün evvel kendisinde hafif bir zayiflik duymuş ve yatağa girmiştir.

Kalbinin günden güne zayıf düşmesi üzerine etrafındakiler endişe etmeğe başlamışlardır. Bununla beraber ihtiyar bir doktor kendisine tamamen malikti.

Etrafındakilerin her birine güzel sözlerle hitap ediyor ve yanına gelen meslekdaşlarile, akademinin son toplantıları etrafında görüşüyordu. Doktor, akademinin vazife sever bir azası idi.

Doktor Gueniot 8 teşrinisani 1832 de doğmuştu.

— Habeşistanda bir gezintiye çıkıyorum, ben gelinceye kadar lûtfen bizim eve bakar, çiçekleri sular mısınız?

[Politiken Copenhague]

Alman filosu

Nev chronicle:

Yeni Alman inşaatının nahoş bir tesir uyandırdığı artık inkâr edilemez bir şekil almıştır. Bu hareket bittabi Versay andlaşmasına yeni bir meydan okuma sayılabilir. Mevzuu bahis gemilerin bu yıl içinde tezgâha konulmuş oldukları veya konulacakları şeklindeki itirafta Almanyanın barış andlaşması şartlarına, aylardanberi, gizli olarak riayetsizlik göstermekte olduğuna ayrı bir delildir. Barış andlaşmasının en şiddetli tenkitcileri bile Almanyanın bu hareketini, umumiyet itibarile andlaşmaların kredisini bozmayacak bir hareket sayamazlar.

Fakat yeni programın en şayanı esef tarafı yapılacak gemilerin hacmidir. Yapılacak gemilerden ikisi 26,00 ton büyüklüğünde olacak ve ileride 35,000 ton büyüklüğündekiler de yapılacaktır.

İşte fena olan cihet budur.

Bundan başka sekiz pusluk topları olan iki tane onar bin tonluk kruvazör inşa edilecektir. İnşaatın bu kısmı daha büyük fenalık tevlit edecektir. Çünkü tam kruvazör tonajlarında azamî haddi daha aşağı bir seviyeye indirmek üzere bir Avrupa anlaşması yapılmak üzere iken Almanya, barış anlaşmasının tayin ettiği 6,000 tonluk azamî mikyasdan Vaşington konvansiyonunun müsaade ettiği 10,000 tonluk azamî hadde atlıyor.

İnşa edilen ve edilmekte olan denizaltı gemileri nisbeten daha küçük olacaktır. Fakat tecim gemilerini batıran denizaltı gemilerinin inşasından vaz geçileceği Almanya tarafından resmen vadedilmiş ise de, başka bir maksada hizmet edemiyecek olan büyük deniz altı gemilerinin inşası da Alman planından hariç kalan bir şey değildir.

Bütün programın pek sarih olan neticesi Almanyanın, taarruz kuvveti yüksek bir donanma kurmak niyetinde olduğunu gösteriyor. Bunun tesiri Fransayı yeniden inşaata sevk etmek olacaktır. İtalyada ayni şekilde hareket edecek hattâ İngiltere dahi.

Eğer İngiliz - Alman deniz andlaşmasının sonucu bu olacaksa çok şayanı teessüftür; çünkü bu sonuç bugünkü çok yüksek ve çok masraflı seviyenin muhafazası suretile deniz kuvvetlerinde istikrar temin etmek demek olacaktır.

— Amma dalgın adamım, şemsiye yerine baston almışım!..

— Eğer bagajlarınızı hangi gara sevkedeceğinizi bilmiyorsanız karınza sorun...

— Evet, ama karım sabahleyin çocukları alarak otobüsle gitti.

EKONOMİ

ALIŞVERİŞ · EKİM · SANAYİ · BORSA

Hamburg'ta Fındık Piyasası Yükselmekte Devam Ediyor

Hamburgta fındık piyasası birkaç hafta önceye nazaran bir hayli sağlamlaşmıştır. Berlin ticaret mümessilliğinin bildirdiğine göre, Hamburgtaki hazır mallar Loco Hamburg ve ardiyede teslim şartile 100 kilo başına 137 - 140 marka kadar satılmıştır. Hemen yükleme şartile eski fındıklar 100 kilo başına seyf Hamburg 818 - 825 franga kadar muamele görmüştür.

Almanyaya domates ihracatı

Berlin Türk Tecim odasının aylık raporundan alınmıştır.:

"Harpten önce Almanyada pek az tanınan domates, bugün pek mühim miktarda sarfolunmakta ve zengin, fakir herkesin sofrasında bulunmaktadır. Türkiye ile Almanya arasındaki iyi tecim ve dostluk münasebetleri ve bilhassa ithalât ve ihracatta başabaşlık esası bir sıra mallarda olduğu gibi, domates üzerinde de verimli işler yapılmasına müsaittir, kanaatindeyiz. Türkiyeden Almanyaya domates ihracatı birçok Türk köylülerinin yüzünü güldüreceği gibi Almanya için de faydalı olabilecektir. Çünkü, domates Almanyada müb - rem yiyecek maddelerinden biri sırasına girmiştir. Bu ürünün kolayca tedariki, Alman mallarının Türkiyeye ihracına kapı açacaktır. Türk tecimenlerin Almanya ile domates üzerinde iş yapmalarını tavsiye ederiz. Ancak şimdiden şunu da haber verelim ki, Türkiyeden Almanyaya domates ihracı Almanyada herkesin kesesine uygun şartlar altında olmalıdır. Yani yüksek fiyat istenmesi, bu mal üzerinde iş yapılmasına en - gel olmaktan başka hemen hiç bir sonuç vermiyecektir.„

Av derisi, tiftik, yapağı

Av derisi, tiftik, yapağı gibi bir kısım maddeler için Oksiyon ismi verilen hususî mezat mahalleri kurulması hakkında tecim ve endüstri odasınca yapılan tetkiklerin sonucu ilgililere bildirilmiştir.

Öğrendiğimize göre, mezat mahalleri kurulması birçok bakımlardan faydalı olacaktır. Yalnız, bundan önce mahsullerimizin istandardizesi ve umumî mağazalar tesisi lüzumlu görülmüştür. Oksiyon işi, bu iki meselenin hallinden sonra düşünüleceği için, tecim odaları kongresinin gelecek toplantısında görüşülecektir.

Berline yaş meyvk göndermeğe başlıyoruz

Türkofis İstanbul şubesinin teşebbüsleri üzerine, yaş meyva ve sebzelerimizin taşınmasında, Er Frans tayyare şirketi Viyanaya kadar yüzde otuz tenzilât kabul etmişti.

Berlin ticaret mümessilliğimizin son temasları, Viyanadan Almanya - ya taşınacak meyva ve sebzelerimiz için yüzde 50 tenzilât imkânını te - min etmiştir. Her hafta şehrimizden tayyare ile yapılan az miktardaki yaş meyva nakliyatı, bu suretle yeni bir kolaylık kazanmış olmaktadır.

İlgili tecimenler, Türkofisin tebliği üzerine, Almanyaya tayyare ile yeniden mal göndermek için hazırlığa başlamışlardır. Önümüzdeki haftalar içinde, Berline başta üzüm olmak üzere bazı yaş meyvalarımız gönderilecektir.

Hayvan borsasındaki resimlerin azaltılması isteniyor

Hayvan borsasında kilo başına alınan borsa resminin tenzili için bir kısım hayvan tecimenleri ilgililere müracaatta bulunmuşlardır. Tecimenler, bundan bir müddet önce hayvan başına alınan az bir resmin çoğaltıldığını ileri sürmüşlerdir. Bunların iddialarına göre, borsanın malî durumu çok iyi olduğu için, resim nisbetini azaltmak mümkündür. Bu istek, gözden geçirilmektedir.

Limanda mal bekletilmiyecek

İstanbul limanındaki tahliye faaliyeti sırasında bir kısım tecimen mallarının fazla bekletildiğinden şikâyet edilmiştir. Ekonomi Bakanlığı bu konu üzerinde, tetkikler yaptırması ve şikâyetlerin tesbiti için ilgililere emir vermiştir.

Öğrendiğimize göre, tahliye işlerindeki müşkülât İstanbul limanının genel durumu ile ilgilidir. Bütün tecim gemilerinin rıhtıma yanaşamaması, güçlükte âmil olmaktadır.

Rıhtımların uzatılması için hazırlanan proje tatbik edildikten sonra, bütün gemilerin doğrudan doğruya sahile yanaşabilmesi temin edilecektir. Böylelikle, tahliye işleri de kolaylaşmış olacaktır.

BORSA

20 Temmuz Cumartesi

PARALAR

	Alış	Satış
Sterlin	617,—	621,—
Dolar	123,—	125,—
20 Fransız frangı	166,—	169,—
20 Liret	198,—	202,—
20 Belçika frangı	82,—	83,—
20 Drahmi	23,—	24,50
20 İsviçre fr.	816,—	820,—
Florin	81,—	82,—
20 Çek Kron	96,—	100,—
Avusturya şilin	22,50	23,50
Mark	41,—	43,—
Zloti	23,—	24,50
Pengo	23,50	25,—
20 Ley	14,—	15,—
20 Leva	23,—	24,—
20 Dinar	53,—	55,—
Yen	32,—	33,—
İsveç Kuron	30,—	31,—
Altın	930,—	932,—
Mecidiye	52,—	53,—
Banknot	230,—	232,—

ÇEKLER

	Kapanış
Paris üzerine	12,03
İngiliz lirası	621,—
Dolar	0,79,87,5
Liret	9,64,50
Belga	4,72,50
İsviçre frangı	2,43,25
Leva	63,67,25
Florin	1,17,07
Çekoslovak kuronu	19,14,25
Avusturya	4,21,—
Pezeta	5,81,45
Mark	1,97,70
Zloti	4,21,—
Pengo	4,51,40
Ley	63,77,55
Dinar	34,96,25
Yen	2,78,30
Çernovets	10,98
İsveç kuronu	3,12,80

Yeni elbise ve şapka modalarından bir görü

No. 16

Nizamettin NAZIF

Iki Ad Kullanan Bir Adam: "Bahçesaray'da Murad Oğlan, Kazan'da Mamış Birdı Han!„

Evet... Kendine çok güvenen ve hiçbir şeye hayret etmiyen genç adam, ağzını açmış ve şapşal şapşal baka kalmıştı. Hele kumandanın bu sırada sağ elini kalbinin üstüne basarak hafifçe eğilip:

— Mamış Birdi Han çekilmeme müsaade buyururlar mı?

Dediğini duyunca büsbütün tuhaflaşıvermişti.

Gür sakallı adamın kollarını daha fazla boş bırakmamak ister gibi, dalgın dalgın ilerledi, bir dakika sonra gür sakallı adam onu göğsü üstünde bir evlât gibi sıkıyor ve kumandana:

— Gidebilirsin Mirza Rüstem... - diyordu -

Iri yarı adam koşarak uzaklaşınca biran onun ayak seslerini dinlediler. Sonra gür sakallı adam genci kolundan çekti ve bir iki adım geriliyerek kapıyı kapadı

Şimdi, büyük bir zevk ve zenginlikle döşenmiş geniş ve sıcak bir odada bulunuyorlardı. Sessiz sessiz bakıştılar.

Fakat bu genç neye böyle, birdenbire, afallayıvermişti?

Atlıların kumandanı sokakta kendisine Mamış Birdi Handan bahsettiği zaman Kuşoğlan onu takip et - mek için ufak bir tereddüt göstermek şöyle dursun, çok sevdiği anlaşılan atından bile tek kelime söylemeden ayrılmıştı.

Damdaracık sokaklardan geçip küçük evin boş odalarına gelinciye kadar, beklediği bir davete icabet ediyormuş gibi bir tabiîlik içinde bulunan Kuşoğlan; kumandanın duvara dayanmasına ve öte tarafa beklenilen bir işareti veriyormuş gibi boşalan zemberek sesine ve hattâ halkı tarafından hiç tanınmadığı bu Kazan şehrinde kırk atlı - n birden kendine yardım için gelmiş olmasına kat'iyyen hayret etmemiş olan bu Kuşoğlan, neden böyle şaşalayıvermişti?

Mamış Birdi'nin yüzünde ise tatlı bir gülümseme dolaşıyordu. Zeki parıltılı gözlerini gence dikmiş, onun bir şeyler söylemesini bekliyordu. Nihayet oğlunun şaşkınlığına acımış bir baba tavrı ile:

— Yavrum... - dedi - neye konuşmuyorsun?

Ve gençten yine ses çıkmadığını görünce kahkahalarla gülerek:

— A Kuşoğlan! - dedi - arpacı kumrusu gibi pis pis düşünme. Senin adın Kuştur amma kendin bir pars gibisin. Haydiii! Durma! Bahçesaray'dan ne haber getirdin bana.. Söyle! Murat oğlan ne haldedir?

Ve yine kahkahalarla gülmeğe başladı.

Işte o zaman genç, sinirli bir harekette bulundu. Kafasını toparla - mak istiyormuş gibi sol elinin başparmağı ile iki kaşının arasını dürterek:

— Benimle daha fazla istihza etmeyiniz - dedi- Murat Oğlan da sizsiniz, Mamış Birdı da yine siz. Bahçesaray'da bir başka ad ve Kazan'da bir başka nam ile yaşadığınızı anlıyorum ve yine anlıyorum ki, kâh av avlamak, kâh bir vazifede bulunmak bahanesile Kırım'dan uzaklaştığınız günleri siz burada geçiriyordunuz. "Bu niçin böyledir? Niçin siz iki ad taşıyan bir insansınız?" Bunları öğrenmek için içimde bir merak uyandığını sanmayınız. Fakat merak ettiğim bir başka şey var.

— .....

— Evet... Merak ettiğim bir şey.. Kolay kolay şaşkınlaşmıyacağını iyi bildiğiniz Kuşoğlanı şaşırtan şey..

Yere bol tüylü ayı postları serilmişti. Bunların aralarından, altlarındaki Buhara cicimlerinin (1) neş'eli bir bahar gününde toplanmışa benziyen renkleri görülüyordu. Duvarlar, ipekli Iran ve Bülûcistan halılarile örtülmüştü.

Gür sakallı adam, geri geri giderek, bir duvar boyunca uzanan geniş bir sedirin üst üste ipekli yastıklar atılmış bir köşesine yaslanıverdi. Bu sediri ve bunun tam karşısındaki duvar boyunca uzanan ikinci bir sediri örten koyu vişne çürüğü bir kumaşın üstüne sarı sırma ile kanatlı ejderler işlenmişti.

Delikanlı üstündeki karlar eridiği için her tarafından sular damlıyan püsküllü yamçısını omzundan yere düşürerek devam etti:

— Bana Kazan'a gitmemi emrettiğiniz ande - hasta idiniz, ve yatakta idiniz. Ben elinizi öpüp uzattığınız meşin para torbasını aldıktan sonra Bahçesaray'da bir dakika durmadım. Kıroğlana eğerini vurdum, atladım ve bastım mahmuzları

— .....

— Bana Kazan'da dostunuz Mamış Birdi Han ile görüşmemi ve her arzusunu tıpkı kendi tarafınızdan verilmiş bir emir gibi yerine götürmemi söylemiştiniz ve ilâve etmiştiniz ki, Mamış Birdi Hanım başarmağa çalıştığı işler, damarlarında iyi kan taşıyan yüreği temiz ve gözü pek her yiğidin yapmaktan şeref duyacağı işlerdir. Bunun için Kıroğlanı çatlatmak ister gibi koşturdum. Kazan'a girince ilk işim Pahatur Can'ı aramak oldu. Çünkü siz Manus'un yerini ancak o bilir demiştiniz. Fakat ne konağında, ne de saray atlılarının hanında kendisini bulamadım. Sonra, çok yorulduğum için erken - den yattım. Muratoğlan, "Kazan Mamış Birdı'nın avucunun içi gibidir. Orada ne olursa Mamış Han mutlaka bilir" demişti. Bunun için Kıroğlanın nallanmasını geciktiren serserilerle boğuşurken gelen atlıların beyi Mamış Birdı'dan bahsedince hiç hayret etmedim. Lâkin ne söyliyeyim? Mamış Birdı Han diye karşıma sizin çıktığınızı görünce kafam allak bullak oldu.

Moskova'da oturan bir İvan'ın pek büyük emelleri vardı

— .....

— Uçarak mı geldiniz buraya?

Gür sakallı adam yine güldü:

— Hayır.. Senin gibi. Atıma bindim ve geldim.

(1) At kılı karıştırılarak örülmüş bir nevi kilim.

[Arkası var]

Morg İki Gündür Kapalı Raporunu Veremiyor

[Baş tarafı 1 incide]

bütün ihtimaller düşünülmüş ve tetkikat yapılmıştır. Bu incelemede, kadavranın eksik bulunan parçalarının da bina dahilinde başka yerlerde bulunabileceği neticesine varılmış ve evvelki gün akşam, apartmanın bütün çatı ve bodrum kısmı araştırılmıştır. Muddei umumî ve polis âmirlerile mahalleyi iyi bilen bir zattan mürekkep olan keşif heyeti araştırmada en ufak bir kemik parçası dahi bulamamışlar ve bu apartmanda bulunan kemiklerin yalnız bu 32 parçadan ibaret olduğu neticesine varmışlardır.

Soruların verdiği sonuç

Tahkikata esas olmak üzere evvelce evde oturanlar tamamen tesbit olunmuş ve ifadeleri alınmıştır. Öğrendiğimize göre, Emlâk bankasından bu apartmanı satın alan Sungurlu şirketi direktörü Sait Ömer, apartmanın henüz bir senelik sahibidir. Bu hususta daha ziyade Alpullu şeker fabrikasında memur bulunan eski mülk sahibi Sudi izahat verecektir. Evde oturanları tamamen tayin edebilmek için Alpulluda bulunan Sudi, İstanbula çağrılmıştır. Sudinin vereceği malûmat, tahkikatta meçhul kalan tarafları biraz daha aydınlatacaktır.

Tamirat tekrar başladı

Tahkikat başlarken muvakkaten tatil olunan tamirata dün tekrar başlanmıştır. Yıkılan sıvalar gözden geçirilmiş ve aralarında iskeletin diğer parçalarının bulunup bulunmadığı araştırılmıştır.

Sıvalar arasında en ufak bir parçaya bile tesadüf olunmamış ve dün bunların dışarıya taşınmasına ve yapının devamına izin verilmiştir.

İskeleti bulan ustalardan Dimitri ve Kostantin işlerine devam etmektedirler.

Kemikler temiz mi?

Perşembe günü morga gönderilen kadavra üzerinde Tıbbı Adlinin raporu henüz Adliyeye gelmemiştir. Tahminlere göre, kadavra parçaları bembeyaz ve ecza ile silinmiş bir haldedir. Buna nazaran, cesedin mütefessih bir halde olmadığı, koku neşretmediği ve bilâkis teşrih tatbikatında kullanılan iskeletler gibi temiz bir halde anlaşılmaktadır.

Dün yazdığımız gibi, keşif heyetinin de noktai nazarı bu kemik parçalarını bir doktor veya bir tıp talebesinin teşrihî tatbikat yaptıktan sonra başka bir yere evini nakledeken buraya bıraktığı zannı üzerinde toplanmaktadır.

Evde oturanları iyi bilen bir zat, vaktile bir doktorun burada oturduğunu söylemektedir.

Diğer taraftan çatı arasında bulunan kazak, pantalon ve saire de iskeletin çıktığı yerlerle hiç alâkası olmıyan başka bir kenarda bulunmuştur. Sonra bu 32 parça kemiğin de tavan arasına muntazam surette açık bulunan bir delikten bir el uzanacak kadar mesafeye konması bu ihtimali bir parça daha takviye etmektedir.

Ali Rıza Baysal geldi

Kiracısı bulunduğu katında böyle bir ceset çıktığını duyan Ziraat bankası enspektörü Ali Rıza Baysal, hikâyeyi gazetelerde okumuş ve hayret etmiştir. Ali Rıza Baysal, endişe ve merakla evvelki gün Ankaradan hareket etmiş ve bu sabah evine gelmiştir.

Ali Rıza Baysalın da merkezce ifadesi alınmıştır. Tahkikat evrakı, müddei umumîliğe verilmiş ve iş artık adliyeye intikal etmiştir.

Morgun raporu

Öğrendiğimize göre morg, raporunu henüz vermemiştir. Bütün tahkikatın karanlık taraflarını rapor aydınlatacak ve kemiklerin teşrih tatbikatında kullanılan bir iskelet parçaları mı, yoksa gizli bir cinayetin eseri mi olduğunu ortaya koyacaktır.

Dün ve evvelki gün hafta tatili dolayısile morgta kemikler üzerinde tetkikat yapılamamıştır. Bugün her halde esaslı ipuçuları meydana çıkacaktır.

Yunan haricî borçları

Atina, 21 (Hususî muhabirimizden) — Yunan borçları, esham hamilleri gönderdikleri yeni bir mektupta hükûmetin tayin ettiği yüzde 35 miktarının arttırılmasında ısrar etmiştir ve Yunanistanın ekonomi durumu kendilerine hak vermekte olduğunu söylemişlerdir.

Hükûmetin bunlara verdiği cevapta Yunanistanın yüzde 35 den fazla bir şey vermesinin mümkün olmadığını tekrar etmiştir.

FAYDALI BİLGİLER

BUGÜNKÜ PROGRAM

İstanbul

18.30: Yüzme dersleri. Bayan Azade Tarcan. 18.50: Fransızca ders. 19.10: Plâk neşriyatı. 19.50: Estegaço orkestrası. Romen musikisi. 20.20: Haberler. 20.30: Radyo caz ve tango orkestraları ve Bayan Bedriye Tüzün. Türkçe sözlü eserler. 21.30: Son haberler, borsalar. 21.40: Mandolin kuarteti. Bayan Paterelli idaresinde. 22.10: Plâk neşriyatı.

Bükreş

13-15: Plâk ve duyumlar. 18: Orkestra 19: Duyumlar. 19.15: Konserin süreği. 20 Sözler. 20.20: Plâk. 20.50: Duyumlar. 21: Sözler. 21.15: Kemanla birlikte klâsik şarkılar. 22.05: Çift piyano konseri. 22.30: Duyumlar. 22.50: Röle konseri. 23.15: Duyumlar. 23.35: Konserin süreği .

Budapeşte

19.50: Opera orkestrası. 21.10: Küçük skeç. 23: Duyumlar. 23.20: Çingene müziği. 24: "Macaristanda yaz„ adlı italyanca konferans. 24.10: Plâk. - Duyumlar.

Varşova

21: Sözler. 21.10: Plâk. 21.45: Duyumlar. 21.55 : Konferans. 22: Senfonik konser. 23: Duyumlar. 23.05: Spor. 23.10 Küçük radyo orkestrası.

Prag

20.10: Plâk. 20.25: Sözler. 21.15: Sözler. 21.30: Saksofon solo. 21.45: Radyo piyesi. 22: Duyumlar. 22.30: Çek filharmonisi tarafından konser. 23.15 : Sözler. 23.30: Plâk. 23.45: Almanca duyumlar.

Hamburg

21: Duyumlar. 21.10: "Evde yıkan„ adlı skeç. 22: Popüler konser. 23: Duyumlar. 23.25: Müzikli yayım. 24: Plato konser orkestrası.

Breslau

20.30: Şarkılı yayım. 21: Kısa duyumlar. 21.10: "Der Blaue Montag„ adlı radyo piyesi. 23: Duyumlar. 23.30: Gece müziği.

Münih

21: Duyumlar. 21.10: Radyo orkestrası. 22.30: Sözler. 23: Duyumlar. 23.20: Ara. 24: Dans müziği.

●

SİNEMALAR TİYATROLAR

* Şehir Opereti: Tepebaşı Belediye bahçesinde 25 perşembe, 26 cuma 27 cumartesi 28 pazar saat tam 21 de "Deli Dolu„ operet 3 perde yazan Ekrem Reşit besteliven Cemal Reşit İstanbul ciheti, Bebek ve Şişli tramvayları temin edilmiştir.

* Melek: Aşık Rahibe — Aşk kelepçesi.
* Sık : Şeytan Kız ve maske altında
* Elhamra : Dul nişanlı — Garsonlar şahi.
* Yıldız : Sibirya mahkûmları — Sergüzeşt Kralı.
* Alkazar : Çin Esrarı.
* Işık: Benhur — Parisli âşıklar.
* Milli : Çaraviç — Arslan adam.
* Sümer : Aşkın sesi — Duzdaban baştıbacak kadın ahırı.
* Üsküdar Hâle : İşsiz adam.

●

NÖBETÇİ ECZANELER

Bu gece nöbetçi eczaneler şunlardır : Eminönünde Hüsnü Haydar — Alemdarda Übeyd — Lâlelide Sıtkı — Küçükpazarda Cemil — Sehzadebaşında İ. Hakkı — Aksarayda Nuri Ziya — Samatyada Rıdvan — Sehremininde Nazım — Karagümrükte Arif — Büyükadada Sinasi Rıza — Heybelide Mehmed — Bakırköyünde Merkez — Fenerde Emilyadi — Hasköyde Yeni Türkiye — Kasımpaşada Yeni Turan — Kadıköyünde Faik İskender — Altıyolda Mahmud — Beşiktaşta Rıza — Beyoğlunda Kanzuk — Pangaltıda Güneş — Taksimde Karakin Kürkciyan — Galatada Hidayet — Kurtuluşta Necdet Ekrem — Eyüpte Hikmet eczaneleri.

●

LİMAN HAREKETLERİ

Bugün limanımıza gelecek vapurlar :

Saat	
6,30	Gülnihal Bandırmadan
9	İnebolu Mersinden
14,30	Cumuriyet Karadenizden
15	Güneysu Izmirden
16,15	Ayten İzmitten
17,30	Asya Mudanyadan

Bugün limanımızdan gidecek vapurlar :

Saat	
9	Gerze Mudanyaya
21	Saadet Bandırmaya

○

ÇABUK SIHHÎ YARDIM TEŞKİLÂTI

Bu numaradan imdat otomobili istenir. 44998

HASTANE TELEFONLARI

Cerrahpaşa hastanesi. Cerrahpaşa	21693
Gureba Hastanesi, Şehremini Yenibahçe.	23017
Haseki kadınlar hastanesi Aksaray Haseki cad. 32	24553
Gülhane hastanesi. Gülhane	20510
Kuduz hastanesi. Çapa	22142
Emrazı akliye ve asabiye hastanesi, Bakırköy Reşadiye kışlası	16..60
Beyoğlu Zükûr hastanesi Firuaza	43341
Etfal hastanesi. Şişli	42426
Haydarpaşa Nümune hastanesi	60107
Zeynep Kâmil hastanesi. Üsküdar. Nuh kuyusu, Gün Doğumu caddesi	60179

(TAN)IN OYKUSU

ŞAİRİN İMTİHANI

Yazan : Bedri RAHMİ

Yaradan şaire portakalların nasıl yaratıldığını sordu. Şair bir lâhza tereddüt etmeden cevap verdi:

— Tesadüfen!..

Yaradan gülümsedi ve:

— Acayip!.. dedi. Maamafih devam et.

Şairin gözleri karanlığı içtikçe parlayan bir çift kedi gözü gibi hazla parlıyordu. Bu sual en çok sevdiği ve üzerinde günlerce muhayyilesini ve zekâsını bilediği bir sualdi. Sesine portakallar kadar dolgun ve renkli bir ton bularak anlatmağa başladı:

— Portakal nardan bir parça sonra yaratıldı. Bütün meyva melekleri sizden aldıkları fikirler üzerinde uğraşıyor ve binlerce meyva eskisi taslakları yapıyorlardı. Siz onlardan beğendiklerinize can veriyordunuz. Narı yarattıktan sonra gözdeleriniz arasına giren en san'atkâr melek bir sabah koşarak yanınıza geldi ve sizden rüyasını dinlemenizi rica etti. Narı yaratan melek rüyasında bir yıldız yağmuru görmüştü. Gökten iki yumruk büyüklüğünde yıldızlar düşüyordu. Bu yıldızların çoğu suya düşüp kayboluyor, bir kısmı su boyundaki koyu yeşil ağaçların dallarına saplanıyor ve yapraklar arasında birer güneş parçası gibi sarkıyorlardı.

Narı icat eden meleğin rüyası yaradana portakal fikrini ilham etti.

Şair sözünü şöyle bitirdi:

— Eğer narı icat eden melek o gece rüya görmeseydi belki dünya bu en güzel renkli meyvadan ve benim lisanım bu en dolgun portakal kelimesinden mahrum kalacaktı. Narı icat eden melek portakal fikri üzerinde bir sürü eskiler hazırladı. Bunlardan birinciliği portakal, ikinciliği turunç, üçüncülüğü limon, dördüncülüğü...

Yaradan şairin sözünü kesti:

— Saçma!.. Yalan!.. Fakat güzel yalan söylüyorsun. Bu bir meziyettir şairim.

Sonra Yaradan ellerini çırptı. Melekler şairin günah defterlerini getirdiler. Çünkü şairin sevap defterleri yoktu. Ufacık yüz paralık bir cep defterini melekler zorla buldular. Yüz paralık defterin de yalnız baş sahifesinde üç tane sevap vardı.

Birinci sevap: Şairin bir gün aklına esmiş, yediği şeftalilerden bir tanesinin çekirdeğini ıssız ve kurak bir yola gömmüştü. Şeftali çekirdeği tutmuş ve bir gün o yolda susuzluktan çatlıyacak iki yolcunun susuzluğunu gidermişti.

Ikinci sevap: Şair açlıktan ölmek üzere bulunan bir köpeğe sandviçinden bir parça vermiş ve bu sayede beş dakika daha fazla yaşamıştı.

Üçüncü sevap: Şair günlerden bir cumartesi günü üç saat yalan söylememişti!.

Yaradan tekrar gülümsedi. Yüz paralık cep defterinin yanında bakkal defterleri kadar kocaman defterler yükseliyordu. Yaradan günah defterlerinden birisine ufak bir göz attı, ilk gözüne ilişen satır şu olmuştu:

— Şair hayatı boyunca 1978 kişiye yalan söylemişti. Bunların aralarında her soydan insan vardı.

Yaradan dudaklarını büktü ve şairi baştan aşağı süzerek:

— Benim peygamberlerimin hepsi de şairdi, en kıymetsiz senin portakal hikâyesini gölgede bırakacak hayal sahibidi. Fakat hiçbir tanesinin adam aldattığını görmedim.

Sair kendisini müdafaa etmek istedi:

— Yaradan! dedi, sen benim kafatasımı zekâların en kesifi ile doldurup yeryüzüne fırlatıverdin. Ben bu zekâyı senin esrar düğümlerini çözmeğe hasredecektim. Fakat bu düğümlerden bir tanesini bile çözemiyeceğimi anladım. Ve zekâmın bir kısmını senin güzelliklerine kafiye aramağa harcadım. Arta kalanile de senin bana verdiğin en büyük hediyeyi, canımı hiçbir şeyden mahrum etmemeğe sarfettim.

Yaradan nefretle:

— Kısacası yalnız kendi nefsin için etrafımdakileri istismara kalktın!.

Dedi ve sonra gökgürültüsü gibi bir sesle meleklerine bağırdı:

— Cehenneme!

Ve şairi cehenneme attılar. Gelecek yazılarımdan birisinde size şairin cehennemdeki intibalarını anlatacağım.

Makedonya ihtilâlcileri serbest bırakıldı

Sofya, 21 A.A. — Geçenlerde yakalanan bütün ihtilâlci Makedonyalılar illerin birinde hapsedilen şefleri Petro Traikoff müstesna olmak üzere, özgür bırakılmışlardır.

Fransada yeni bir âbide

Paris, 21 A.A. — Cumur Başkanı, yanında Senato ikinci başkanı, süve hava bakanları olduğu halde bu sabah, "Aisne„ ilinde Ulehibreni'de ikinci Marn muzafferiyeti için dikilmiş olan anıtın açılma töreninde bulunmuştur.

Yeni bir hava postası

Roma, 21 A.A. — Bu ayın 23 ünde Brendizi - Hartum, Kassao ve Asmara arasında yeni bir hava postası işlemeğe başlıyacaktır. Bu posta haftada iki kere yapılacaktır. Uçak pilotu olan İtalyan diplomatları arasında asbaşbakan B.Medici Del Vascello vardır.

Sovyetlerin ikinci beş senelik plânı

Moskova, 21 A.A. — İkinci beş senelik plânın üç milyar 500 rublelik üçüncü yıl ödüncü 1 temmuzda 652 milyon 389 bin ruble fazlasile kapanmıştır.

Yeni İngiliz seçimi

Londra, 21.A.A. — Halst Oad'da verdiği bir söylevde Baldvin bilhassa şunları söylemiştir:

"Bugünkü kadar kuvvetli olmasa bile gelecek parlâmentoda kuvvetli bir çoğunluk elde etmek umudundayım...

Bundan sonra Baldvin, genel seçimlerin on iki ay sonra olacağını işaret etmiştir.

Belfast'da karışıklıklar

Belfast, 21 A.A. — Son kargaşalıklarda yaralananlardan bir kişinin daha ölmesi ile bu kargaşalıklardaki ölü sayısı sekize çıkmıştır.

YARININ BÜYÜKLERİ

FENA HAVALANDIRILMIŞ BİR ODA

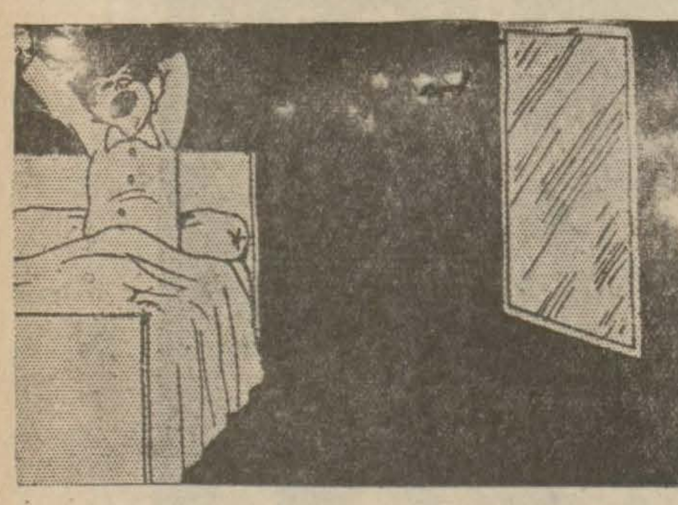

Otelin en ucuz odasını istedim. Bu vesile ile bana elektriksiz bir yer verdiler. Bence ehemmiyeti yok, öyle uykum geldi ki.. Ancak..

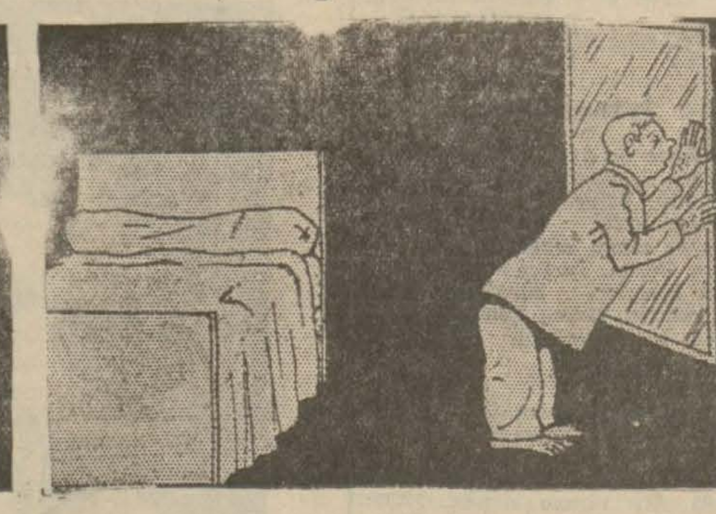

Biraz havası temiz olsaydı. Gözlerim uykudan kapanıyor amma, kalkıp pencereyi açmam lâzım. Karanlıkta pencereyi iyi seçemiyorum...

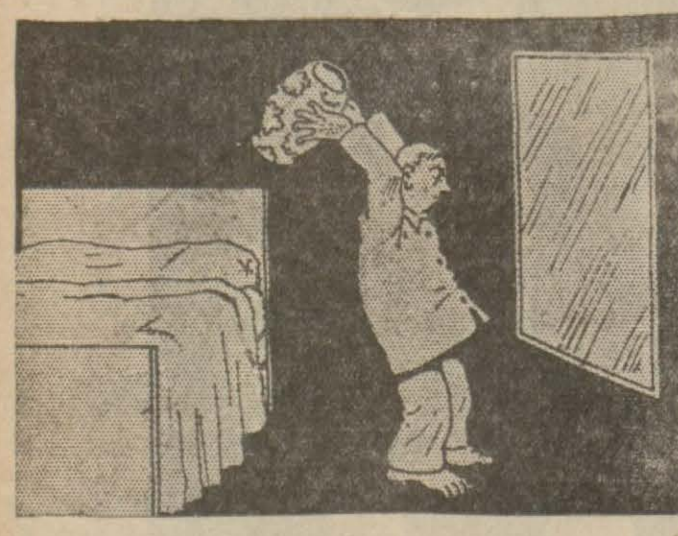

Ne de uykum var... Pencereyi de karanlıkta bir türlü açamıyorum. Burada havasızlıktan boğulmaktansa, bir camın bedelini ödemeği tercih ederim. Bir camı kıracağım...

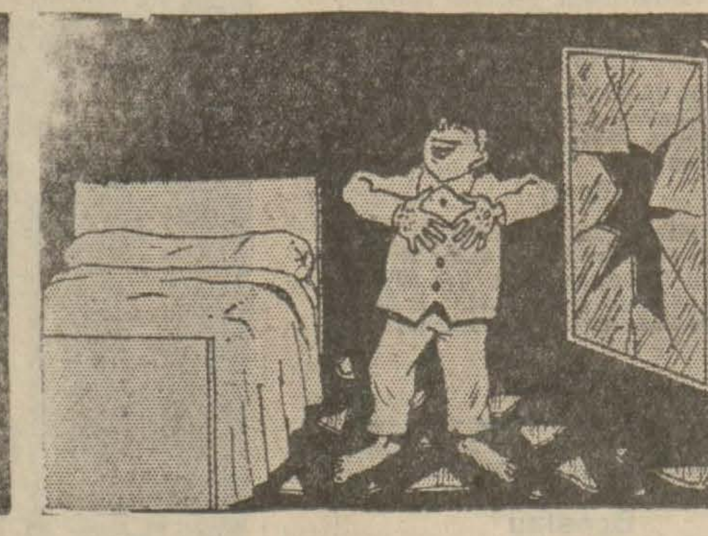

Odam dehlizin dibindedir. Camın kırıldığını kimse duymaz ve rahatsız olmaz. Oh!.. Temiz hava ciğerlerime girince nekadar ferahladım!!!!...

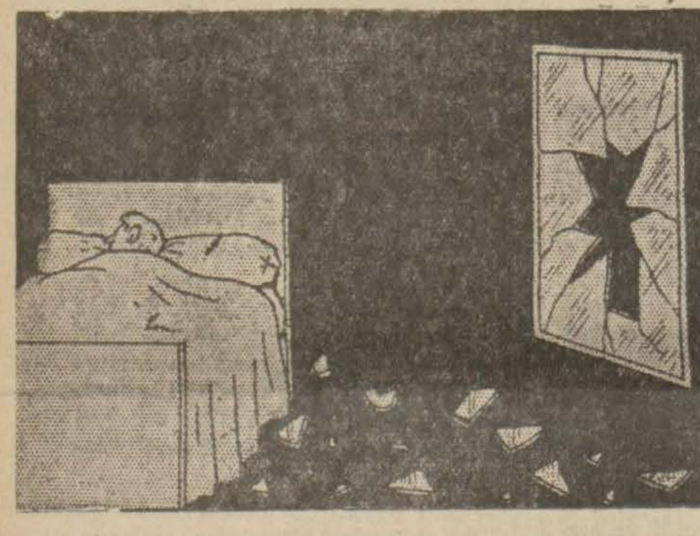

Açık pencere ile uyumak ne kadar sıhhidir. Haydi, dalalım uykuya!..
Ertesi günü:
Eyvah!.. Dolabın büyük aynasını karanlıkta pencere zannetmişim...

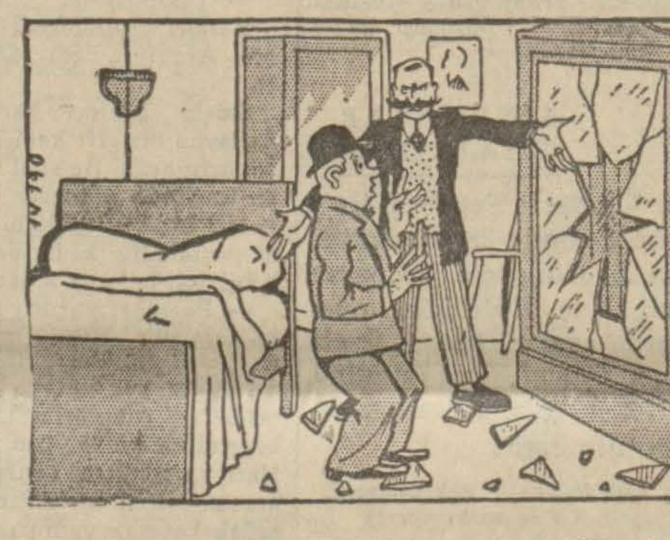

Şimdi bir cam bedeli vermek değil, çok pahalı bir aynayı kırdığımın cezasını çekeceğim. İşte pintiliğin cezası.. Ucuz oda ararken, bana ne pahalıya mal oldu.

GÜZEL BİR ÖRNEK

Çocuk ağlıyor, mamasını yemiyor. **Bebek yemezse sonra mamayı annesi yer.** **Netekim öyle oldu. Dört ay sonra çocuk böyle annesi böyle oldu.**

ÇOCUKLARA ÖYKU

Naşidin Yiğitliği

Naşit, o akşam klüpte mütemadiyen kazanıyordu. Zengin bir gençti. Soğukkanlı, inatçı, yiğit yürekli bir delikanlıdır. Talih ona çok yardım ediyordu. Kazancı bin lirayı buldu.

Arkadaşı klüp üyelerinden Hakkı, Naşidin damarını bilirdi. Ona:

— Bu bin lira cebindeyken Kasım paşanın karanlık ve korkulu sokaklarından geceyarısı geçemiyeceğine bin lira bahis tutarım, dedi.

— Peki, bahsi kabul ettim. Eğer gece yarısı, külhanbeylerin ve hırsızların çokluk dolaştıkları karanlık ve korkulu mahalleden geçmezsem, sana bin lira veririm.

— Kabul, ancak bazı şartlarım daha var.

1 — Silâhlı olmıyacaksın.

2 — Kendini müdafaa için yumruklarından başka bir vasıtan olmıyacak.

3 — Yanında hiçbir polis olmıyacak.

4 — Alelâde bir yürüyüşle gideceksin ve üç meyhaneye uğrıyarak az çok içeceksin.

— Pek iyi, bunu da kabul ediyorum.

Ertesi günü Naşidi pejmürde kıyafetli bir adam ziyarete geldi ve dedi ki:

— Sakınınız.. Arkadaşınız Bay Hakkı ile giriştiğiniz bahsi külhanbeyleri ve bazı sabıkalılar işitmiş, geçeceğiniz mahallede sizi bekliyecekler, para için canınıza kıyacaklar.

— Adam sen de, ben sözümü geri almam. Geceyarısı oradan geçeceğim vesselâm. Peki ama, siz, benim işlerime nasıl vâkıf bulunuyorsunuz ve niçin gelip bana bu iyiliği yapıyorsunuz?..

— Ben de sizin gibi, eski bir kişi oğluydum. Paralarımı kaybettim. Tali beni en aşağı tabakalara yuvarladı. Bir hırsız çetesine mensubum. Bu heriflerden intikamımı, yapacakları fenalıkların gizlice önüne geçmekle alırım. Bana inanınız. O mahalleden geçmekten vazgeçiniz.

— Size tekrar ederim ki, ben muayyen saatte oradan geçeceğim. Silâhsız olarak ve cebimde bin lira ile.. Her halde size teşekkür ederim. Eğer selâmetle kurtulursam sizi unutmıyacağım, bana isminizi ve adresinizi bırakınız.

— Beni ele vermiyeceğinize namus üzerine yemin eder misiniz?

— Size namusum üzerine yemin ederim.

— Kasımpaşada hırsızlık eden bir çetenin şefiyim. Beni orada buldurabilirsiniz.

Ertesi gece, hırsızlar, Kasımpaşanın korkulu sokağında yer tutmuşlardı. Gece yarısı, ihtiyar, bitkin, paçavralara bürünmüş bir zavallı göründü; beyaz sakallı idi. Sırtında ağır bir çuval vardı. Bunu güçlükle taşıyordu. Birdenbire yere yuvarlandı. Takatsiz, ölü gibiydi.

Beş haydut, zavallıyı kaldırmak için koştular. İhtiyar boğuk bir sesle:

— İki gündür, bir lokma yemedim, dedi.

Hırsızlar acıdılar. Onu bir meyhaneye götürerek bol bol mezelerle karnını doyurdular. Zavallı adamcağız biraz canlanınca, anlattı:

— Ey, iyi yürekli baylar, ben de vaktiyle parlak bir haldeydim. Bir klüpte, namuslu geçinen heriflerin kurbanı oldum. Servetimi kaybettim. Aç kaldım.

Bu hikâye haydutları bir kat daha acındırdı. Aralarında topladıkları bir lirayı ihtiyara verdiler. Yolda ihtiyar, hırsızları iki meyhanede içmeğe davet etti. Parayı gene haydutlar verdiler. Sonunda, adamcağız, bu iyi yürekli hırsızlardan ayrıldı. Yoluna yorgun argın devam etti..

Saat birin, yarımı çalarken ihtiyar klübün kapısı önüne geldi ve orada yere yıkıldı, Bay Naşit ile görüşmek istediğini söyledi. Klübe zorla girmek istediğinden, önüne geçtiler. İhtiyar birdenbire dirildi, boylandı, takma sakalını, takma saçlarını çıkardı, eski şapkasını attı ve:

— Naşit, klüpte yok dediniz, doğru, işte Naşit!..

Herkes şaşa kaldı. Naşit klübe girdi. Bahsi kazanmış, cebinde bin lira olduğu halde, silâhsız, Kasımpaşanın korkulu mahallesinden geçmeğe muvaffak olmuştu.

Birkaç gün sonra Naşit, kendisine kurulacak pusuyu haber veren çete reisini çağırdı ve:

— Dostum, dedi, ben bahsi kazandım.

— Nasıl?

— O korkunç mahallede, ihtiyar bir adam kılığı ile gezdim. Sırtımda eskiler dolu bir çuval vardı. Cebimde bin lira.. Elimde de bir silâh yoktu. Sizin verdiğiniz haber üzerine, tedbirli davrandım. Kılığımı değiştirdim ve istediğime nail oldum. Bu muvaffakıyeti size borçluyum.

— Nasıl, o ihtiyar herif siz miydiniz?

— Evet, ben... Arkadaşlarınızın bana karşı gösterdikleri iyiliği hiçbir zaman unutmam. Rica ederim şu bin lirayı alınız, o sevimli arkdaşlarınızla paylaşınız .

Naşit, bu sözler üzerine bin lira çıkardı, çete reisine verdi. Haydut, şaşkın şaşkın bakıyordu. Teşekkür için söz bulamıyordu. Derhal haydutluktan vazgeçeceğini ve tekrar namuslu bir adam olmağa çalışacağını Naşide söyledi.

Ergin İlbizim

Faziletli bir şehir

Şikago ahalisi, şehirlerinin en faziletli bir yer olduğunu inançlıyorlar.. Şikagolular, şehirlerinin gangester adı verilen haydutlarla dolu olduğu hakkındaki iddiaya çok üzülüyorlar. Onlara göre İllinois merkezi, dünyanın en ahlâksal ve en faziletli şehri imiş.. Her nekadar Şikagoda bir takım gangaster kahramanlarının çetecilikleri, adam kaçırmaları gibi vak'alar olmuşsa da, bunlar çok mübalâğa edilmiş imiş. Bunu ispat için Şikago zabıta şefi bütün Amerika şehirlerindeki kiya'ların bir istatistiğini yapmağa memur olmuş.

Bu istatistik az önce yapıldı. Bunun verdiği sayılara göre bütün Amerika'da:

Bir milyon üç yüz bin haydut özgürce yaşıyormuş. Bu sayıda Şikagonun payı:

Yüz on bir bin imiş.

Şikagoda bir mahkûmiyete uğramış yalnız yüz on bir bin kişi varmış. Ne faziletli şehir!

FENNİN YENİLİKLERİ

Bir Âlim Ölüleri Diriltiyormuş!

Meşhur bir Amerikan profesörü var: Corniş.. Bu allâme, Kaliforniyanın Berkeley üniversitesinde Profesördür. Ölüleri diriltmek çaresini bulduğunu iddia ediyor, ediyor ama, ölülerin diriltilmesine hiç kimse razı olmuyor. Kediler ve köpekler üzerindeki deneçlerinin başarıklı olduğunu söylüyor, insanları da diriltebileceğini ileri sürüyorsa da, bir deneç yapacak ölüyü ele geçiremiyor.

Profesör önce Arizona, Kolorado ve Nevada valilerine müracaat etti. Bu devletlerde ölüm cezasına çarptırılanlar gazle boğulmak suretiyle yok edilirler. Doktor profesör, bu ölülerin kendisine verilmesini ve hepsini dirilteceğini söylemiş. Valiler buna razı olmamışlar. İşin sonucundan şüphelendikleri için değil, yeniden dünyaya gelecek olan bu kiyanların, sicilleri tertemiz olacaktır. Bunların halka yaptıkları bütün kötülükler unutulacaktır. Buna kimse razı olur mu?

Profesörümüz, sonra hususî şahıslara baş vurdu. Burada da muvaffak olamadı. Ölüleri, aileleri vermek istemediler. Bazısı bunu bir saygı olarak reddetti, kimisi de ölenlerin mirasını konduktan sonra dirileceklere mirası iade edeceklerinden korkarak buna yanaşmadılar. Ve zavallı profesör, deneç yapacak bir ölü aramağa devam ede dursun!.. İnsan hırsı, en hayırlı işlerde bile her şeye üstündür.

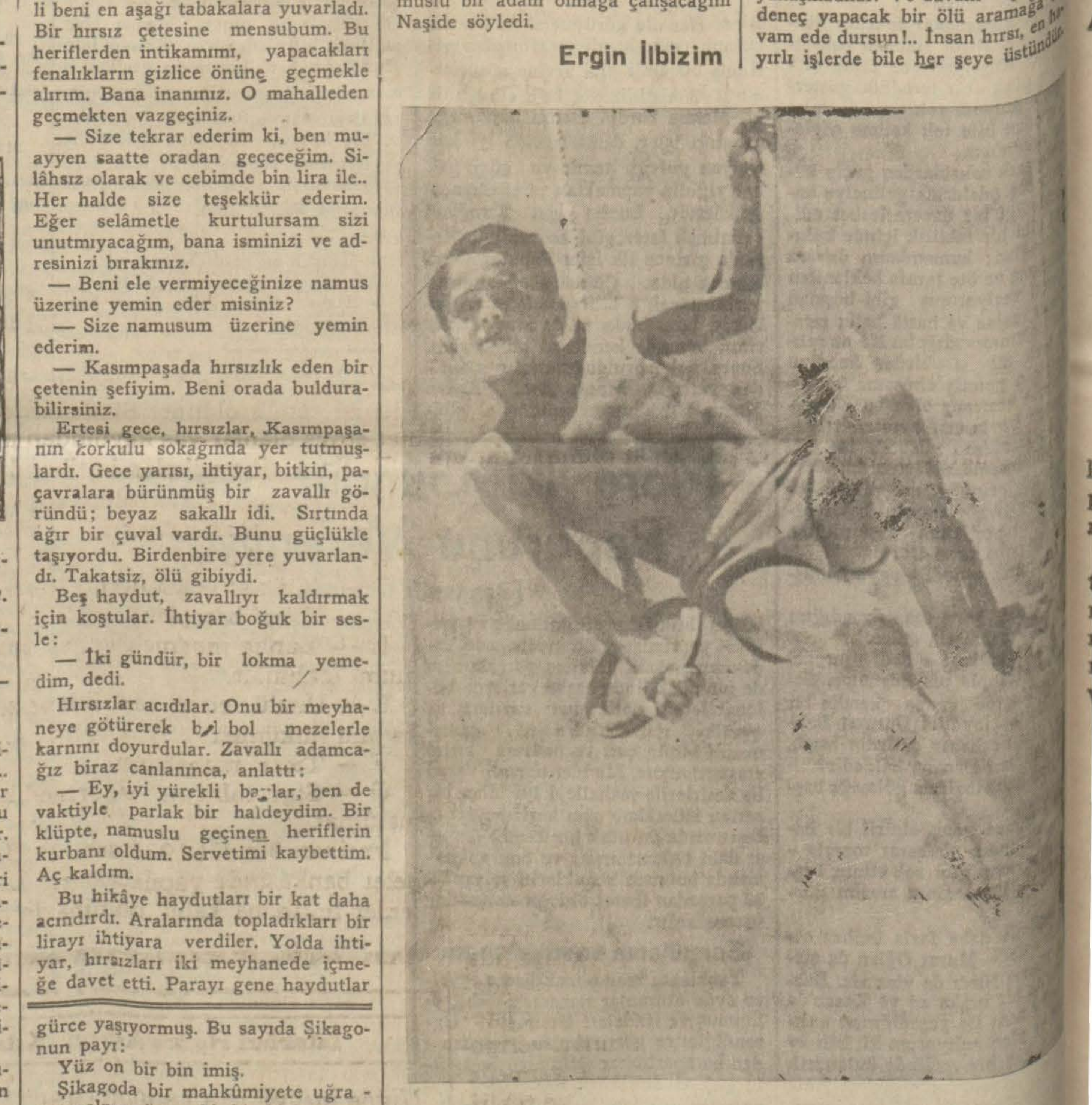

Güneşte jimnastik

No: 83

KIRMIZI VE SİYAH

STENDHAL

utanma nedir biliyorsanız, buradan uzaklaşın.

Madame Derville bu sözleri öyle âmirce bir tavurla söylemişti, Julien'de o anda öyle zayıftı ki hemen itaat edip uzaklaştı. İçinden: "Zaten bu madame Derville'in öteden beri bana kini vardır,, diyordu.

Tam o sırada, alayın ön safında giden papasların hımhım şarkıları duyuldu ; alay artık kiliseye dönüyordu. Abbé Chas-Bernard, Julien'e birkaç kere seslendi ise de duyuramadı; en sonra kendisi geldi ve Julien'i bir direğin arkasına sığınmış, yarı ölü bir halde buldu. Onu kolundan tuttu, paskoposa takdim etmek istiyordu. Onun böyle sapsarı, adeta yürüyemiyecek bir halde olduğunu görünce:

— Takatsiz kalmışsınız, evlâdım, dedi; çok çalıştınız.

Koluna girdi ve büyük kapının yanında, Hiristos-suyu çanağının altında duran iskemleye kadar götürüp:

— Hele şuraya oturun, dedi; ben önünüze geçer, sizi gizlerim. Telâş etmeyin, Monseigneur'ün gözükmesine hiç olmazsa daha yirmi dakika var. Siz biraz kuvvet bulmağa çalışın; Monseigneur geçerken ben sizi yerinizden kaldırırım; siz benim ihtiyar olduğuma bakmayın, daha gücüm kuvvetim yerindedir.

Fakat paskopos kiliseye vardığı vakit Julien o kadar mecalsiz, titrek bir halde idi ki abbé Chas onu takdim etmekten vazgeçti.

— Siz üzülmeyin, dedi, ben elbette bir fırsat bulurum.

Akşam, medresenin küçük kilisesi için on libra mum gönderdi; bu mum, abbé Chas'nın dediğine bakılırsa, Julien'in himmeti ile artmıştı. Julien'in mumları çabuk söndürttüğü tamamile uydurma. O zavallının asıl kendi sönmüştü; madame de Rênal'i gördükten sonra bir şeycik düşünemedi.

Bölüm XXIX

İLK TERFİ

Zamanını anladı, yaşadığı ili anladı da zengin oldu.

Le Précurseur

Julien, katedraldeki hadise ile daldığı hulyadan daha kendini alamadan bir sabah, sert huylu abbé Pirard onu çağırttı:

— Abbé Chas-Bernard bana gönderdiği bir mektubda sizi çok öğüyor. Şöyle toptan bakılacak olursa sizin tavrınızdan, hareketinizden memnunum. Gerçi son derece ihtiyatsızsınız, hiç düşünmeden birtakım işlere kalkıyorsunuz; ama şimdiye kadar sizi iyi kalbli, civanmerd diye tanıdık; zekânız da üstün bir zekâ. Kısacası sizde, ihmal edilmesi doğru olmıyacak bir kıvılcım görüyorum.

"On beş yıl çalıştım, şimdi bu medreseden ayrılmak üzereyim: suçum da medrese talebsinin "iradeicüziye,, sine karışmamak, bana bir gün "confessionnal,, de bahsettiğiniz gizli kuruma hizmet etmemek, ona kötülük de etmemek oldu. Buradan ayrılmadan size bir iyilik etmek isterim; bunu daha iki ay önce düşündüm ama o zaman, odanızda Amanda Binet'nin adresinin bulunması beni alıkodu. İyilik dedim ama bu sizin hakkınızdır: sizi kutsal kitab dersi müzakereciliğine atadım. (Atamak: tayin etmek).

Minettarlıkla gönlü coşan Julien hemen diz çöküp Tanrı'ya şükretmeği düşündü ama daha içinden gelen bir hareketten kendini alamadı. Abbé Pirard'ın yanına gitti ve elini tutup öptü,

Medrese direktörü öfkeli öfkeli:

— Bu da ne? diye bağırdı; fakat Julien'in gözlerinde, yaptığı hareketten de daha çok sevgi gösterir bir hal varmadı.

Abbé Pirard Julien'e hayretle baktı. Nasıl şaşırmasın? bu adamcağız yıllardan beri kimseden böyle hakikiğ, ta gönülden kopup gönüle gider bir sevgi eseri görmemişti. Böyle bir muamele görünce o da kendini yenemedi, asıl hislerini dışarı vurdu; sesi değişmişti.

— Evet, evladım, dedi, ben de seni severim. Tanrı da bilir ki böyle hisler beslemeği hiç istemezdim. Ben sade hak düşünmemeli, kimseye karşı ne kin, ne de sevgi duymamalı idim. Sen hayatında çok acı duyacaksın. Görüyorum ki sende bayağıların çekemiyeceği bir hal var. Kıskançlık da, iftira da senin ardını bırakmıyacak. Kısmetin seni nereye götürürse götürsün, arkadaşların seni her gördükçe kin duyacaklar; seni seviyor gibi gözükseler bile inanma, sana sevgi göstermeleri de sana daha çok kötülük edebilmek için olacaktır. Bütün bunlara karşı bir tek ilac vardır: Tanrı'dan, sana kendine mağrurluğun cezası olarak, herkesin, kinini çekecek bir hal veren Tanrıdan başka kimseye güvenme, başvurayım deme. Yaptığın iş her vakit temiz, arı olsun; bence senin için bundan başka kurtuluş çaresi yoktur. Sen hakikate sımsıkı sarılırsan, hiç bir şeyin yenemiyeceği bir kuvvetle sarılırsan düşmanların er geç ettikleri ile kalır.

Julien ne vakitten beri böyle dostça sözler duymamıştı, kendini tutamadı, hüngür hüngür ağlamağa başladı. Abbé Pirard ona kollarını açtı; bu an ikisi için de tatlı bir an oldu.

Julien sevincinden deli gibi olmuştu; ömründe ilk olarak terfi görüyordu; bu işin iyi tarafları da az değildi. Böyle bir medresede Tevrat ve İncil müzakereciliğinin ne gibi faydaları olacağını anlamak için insanın, hepsi de cansıkıcı, çoğu eçkilmez arkadaşlarla her an burun buruna, hiç yalnız kalıp başını dinlendiremeden yaşamağa kasanmış (mahkûm edilmiş) olması lâzımdır. Nazik yapılı bir insanın doymuş, sırtları pekleşmiş bu köylüler bahtiyarlıklarını bir türlü içlerinde saklıyamaz, nefesleri tükeninceye kadar bağırıp gürültü etmezlerse neşelerini, neşe saymazlar.

Artık Julien, öteki medreselilerden bir saat sonra, aşağı yukarı yalnız başına, sofraya oturup yemeğini yiyordu. Kendisine bahçenin bir anahtarı verilmişti; orada kimseler yokken çıkıp gezinebiliyordu.

Arkadaşlarının beslediği kinin bir kat daha artacağını sanıyordu; bu sanısının tersine olarak o kinin azaldığını görüp şaştı. Kendisi ile konuşulduğunu istememesi pek belli idi ve bu yüzden çok düşman edinmişti; ancak eskiden gülünc bir üstünlük hissi izeri diye karşıladıkları bu hal şimdi, o kaba köylülerin gözünde haysiyetini bilir bir adamın hali olmuştu. Dört yanını çeviren kin hisedilecek derecede azaldı; hele artık onun da talebesi olan en gençler de hemen hemen hiç kalmadı. Yavaş yavaş ona taraftarları bile yetişti; ondan bahsederken Martin Luther demek, bir zevksizlik sayılmağa başladı.

"Ama düşmanlarına dost demek de niye iyi? Bütün bunlar çirkin şeyler, güdülen maksad ne kadar doğru olursa bunlar da o kadar çirkinleşir. Ama bu adamlar da halkın ahlâk hocası olacak, hem de o işi yalnız bunlar görecek. Bunlar da Gassendi masa halkın hali neye varır? Le curé'nin yerini tutabilir mi?,,

Julien'in yeni işinden beri medrese direktörü, yanında kimse bulunmadığı vakitler, onu çağırtıp konuşmaktan çekindi. Bu hareketinde hem kendi hesabına, hem de gelecek dinin hesabına bir ihtiyatlılık vardı.

N. ATAÇ

[Arkası var]

Sabahları aç karnına bir kahve kaşığı **MAZON** MEYVA TUZU alındıkta Kabızlığı defeder

Yemeklerden bir saat sonra alınırsa **HAZIMSIZLIGI** Mide ekşilik ve yanmalarını giderir

Ağızdaki tatsızlık ve kokuyu izale eder. Fazla bir yemek ve içmeden sonra hissedilen yorgunluk ve şişkinl ği hafifletir Mazon tuzunun tesirinden memnun kalmayanlar şişesi açık da olsa Bahçekapıda İş Bankası arkasında 12 No. lu Mazon Botton ecza depo suna iade ederek bedelini geri alabilirler MAZON ismi ve markasına çok dikkat

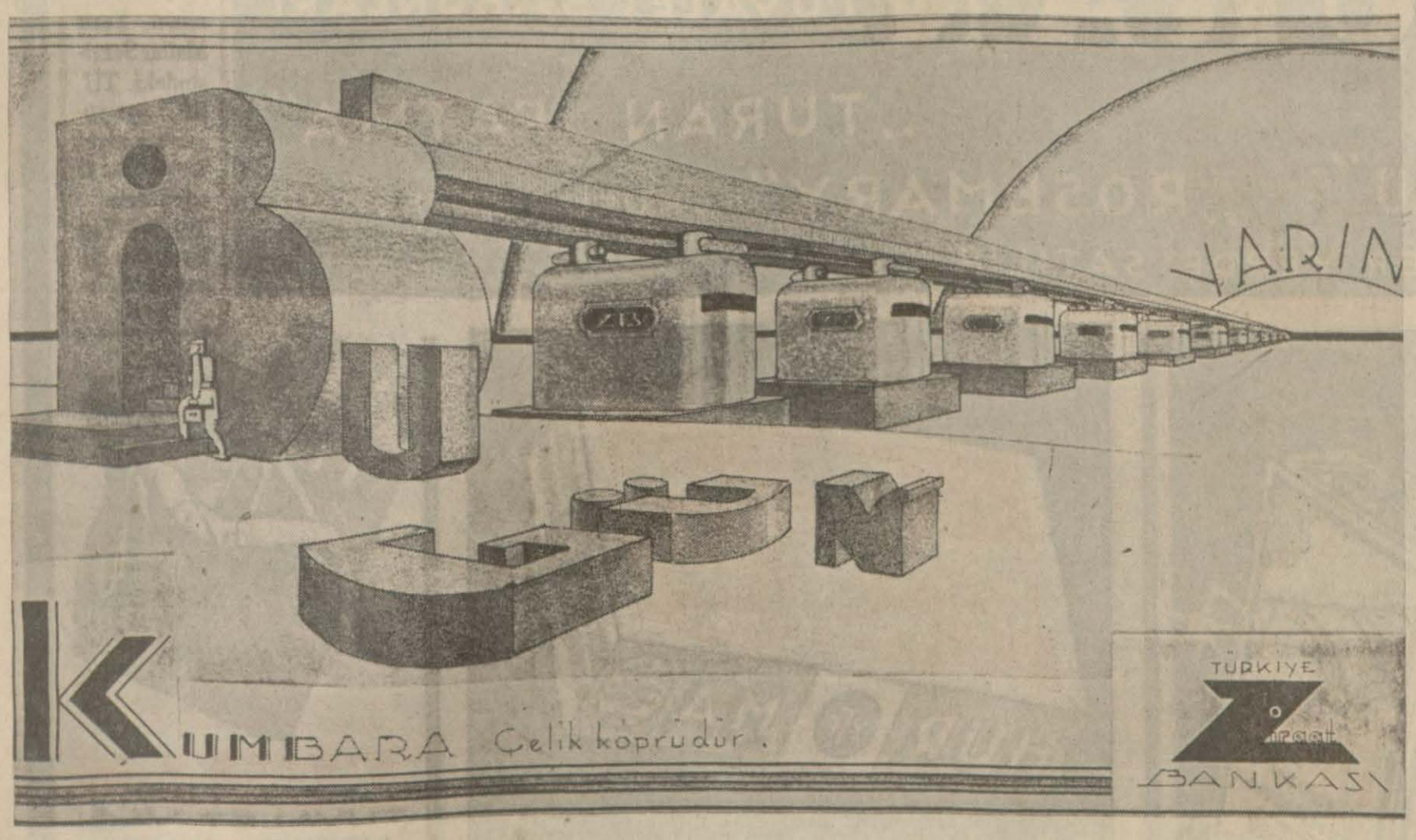

4929

Istanbul Komutanlığı Satınalma Komisyonu İlânları

Hadımköydeki birliklerin ihtiyacı için 140 ton lavamerin ve 40 ton Krible kömürü 27 - 7 - 935 cumartesi günü saat 11 de açık eksiltme ile alınacaktır. Lavamarinin beher tonunun tahmin fiyatı 22, Kriblenin 25 liradır. Şartnamesi her gün öğleden evvel komisyonda görülebilir. İlk teminatı 316 liradır. İsteklilerin vakti muayyeninde teminat makbuzu veya mektupları ve ticaret odasına kayıtlı oldukla rına dair vesikalarile birlikte Fındıklıda Komutanlık satınalma komisyonuna gelmeleri. (3962)

5266

* * *

Hadım köydeki birliklerin ihtiyacı olup ihalesi icra olunan 9000 kilo patates komutanlıkça kapalı görüldüğünden ihalesi 27 Temmuz 935 cumartesi günü saat 11,30 dadır. Şartnamesi Fındıklıda Satınalma Komisyonunda görülebilir.

Eksiltmeye gireceklerin 51 Liralık ilk teminat makbuzlariyle birlikte vaktinden evvel satınalma Komisyonunda hazır bulunmaları. (4166)

* * *

İstanbul Komutanlığı Birlikleri ihtiyacı olup ihalesi yapılan 58000 kilo sade yağa verilen fiat komutanlıkça pahalı görüldüğünden tekrar kapalı zarfla eksiltmeye konmuştur.

Beher kilosuna tahmin edilen bedel 84 kuruş olup ihalesi 8 Ağustos 935 perşembe günü saat 15 tedir. Şartnamesi 246 kuruş mukabili Fındıklıda Satınalma Komisyonundan alınabilir. Eksiltmeye gireceklerin 3654 liralık teminat mektubu veya makbuzu ve 2490 sayılı kanunun 2-3 ci maddelerindeki veşikalarla birlikte teklif mektuplarını ihale saatinden en az bir saat evveline kadar komisyona vermeleri. (4165)

Deniz yolları İŞLETMESİ

Acenteleri: Karaköy Köprübaşı Tel. 42362 — Sirkeci Mühürdarzade Han. Tel. 22740.

Iskenderiye yolu

İZMİR vapuru 23 Temmuz SALI günü saat 11 de İskenderiye'ye kadar. (4158)

Trabzon yolu

VATAN vapuru 23 Temmuz SALI günü saat 20 de Rize'ye kadar. (4159)

DAKTILO ARANIYOR

Zonguldak'da Maden kömürü şirketinden birinde çalışmak üzere kadın veya erkek iyi bir daktilo aranmaktadır. Taliplerin tahsil derecelerini, ecnebi bir lisan bilip bilmediklerini ve evvelce çalıştıkları yerleri bildirir bir mektup ve bonservisleri örneklerini (ZONGULDAK 21 No.lu posta kutusu) adresine göndermeleri

Devlet Demiryolları ve Limanları işletme Umum Idaresi ilânları

Devlet Demiryollarından:

Adapazarı - Haydarpaşa Yolcu Tenzilâtı:

1-8-935 tarihinden itibaren Haydarpaşa - Adapazar kısmındaki istasyonlar arasında gidiş - dönüş bilet ücretleri için tenzilli bir tarife tatbikine başlanacaktır. Bu biletlerin dönüş kısımları dört gün mühletlidir. Bu biletler, bir defaya mahsus olmak üzere istasyonlardan tedarik edilecek fotoğraflı hüviyet varakalariyle birlikte muteber olacağından ilk defa bilet alacakların gişelere birer vesika fotoğrafı vermeleri gerektir.

Fazla tafsilât için istasyonlara müracaat olunmalıdır.

(1740) (4072) 5397

Muhammen bedeli 13785 lira olan (750) ton yerli kok kömürü 31-7-935 çarşamba günü saat 15,30 da kapalı zarf usulü ile Ankarada İdare binasında Satın alınacakdır.

Bu işe girmek isteyenlerin 1040,63 liralık muvakkat teminat ile kanunun tayin ettiği vesikaları keza kanunun dördüncü maddesi mucibince işe girmeğe kanunî manileri bulunmadığma dair beyannameyi havi tekliflerini aynı gün saat 14,30 a kadar Komisyon Reisliğine vermeleri lâzımdır.

Buna dair şartnameler parasız olarak Ankarada Malzeme Dairesinden, Haydarpaşada Tesellüm ve Sevk Müdürlüğünden alınabilir. (4050) 5371

Muhammen bedelleri ile mikdarları ,eksiltme tarihi günü, saati ve muvakkat teminat mikdarları aşağıda yazılı olan malzeme kapalı zarf usulu ile Ankara'da İdare binasında satın alınacakdır. Bu işlere girmek isteyenlerin aşağıda yazılı olan muvakkat teminatı vermeleri ve kanunun tayin ettiği vesikalar ve işe girmeğe manii kanunî bulunmadığına dair beyanname ve tekliflerile eksiltme günü saat 14 de kadar Komisyon Reisliğine vermeleri lâzımdır. Bu işlere aid şartnameler Haydarpaşada Tesellüm ve Sevk Müdürlüğünde Ankara'da Malzeme Dairesinde parasız olarak dağıtılmakdadır. (4160)

Malzemenin ismi ve mikdarı	Mu hammen Bedeli Lira	Eksiltme tarih gün ve saati	Muvakkat Teminatı Lira
200000 aded telgraf makinesi) bandı)	16000	19-8-935 Pazartesi saat 15 de	1200
52 aded kasa)	11440	20-8-935 Salı saat 15 de	858
Bir aded malzeme tecrübe) cihazı ile bir aded azot tayini) cihazı)	8500	3-9-935 Salı saat 15 de	637.50

5495

Muhammen bedeli 70,000 lira olan Eskişehir atelyesinin kalörifer tesisatı 2-9-935 pazartesi günü saat 15,30 da kapalı zarf usuliyle Ankarada İdare binasında ihale edilecektir.

Bu işe girmek isteyenlerin 5250 liralık muvakkat teminat ile kanunun tayin ettiği vesikaları, kanunun 4 üncü maddesi mucibince işe girmeğe kanunî manileri bulunmadığına dair beyanname ve tekliflerini aynı gün saat 14,30 a kadar Cer Dairesi komisyon Reisliğine vermeleri lâzımdır. Bu işe aid şartnameyle 350 kuruş mukabilinde Ankara ve Haydarpaşa veznelerinde satılmaktadır. (1785) (4110) 5454

Muhammen bedeli 23595 lira olan muhtelif eb'atta 786,500 m3 çıralı çam kalas 2 Ağustos 1935 cuma günü saat 15,30 da kapalı zarf usulü ile Ankarada İdare binasında satın alınacakdır.

Bu işe girmek isteyenlerin 1770 liralık muvakkat teminat ile kanunun tayin ettiği vesikaları, kanunun 4 cü maddesi mucibince işe girmeğe kanunî manileri bulunmadığına dair beyanname ve tekliflerini aynı gün saat 14,30 kadar Komisyon Reisliğine vermeleri lâzımdır.

Bu işe aid şartnameler parasız olarak Ankarada Malzeme Dairesinden Haydarpaşada Tesellüm ve Sevk Müdürlüğünden dağıtılmakdadır. (4083)

5426

Belediyeler Bankasından:

Bankamız sigorta servisinde açık olan 125 lira maaşlı 20 lira mesken bedeli ayrıca verilir. Şef muavinliğine aşağıdaki şartlar dahilinde memur alınacaktır.

1 — Türk olmak
2 — Siyasal haklarına sahip olmak,
3 — Tam sıhhatli olmak
4 — İyi ahlâk sahibi bulunmak
5 — Askerlik hizmeti ile alâkası bulunmamak, yaşı 30 dan yukarı olmamak,
6 — Yüksek mektep mezunu olmak, Garp dillerini bilenler tercih olunur. Bankalarda en az beş sene hizmet etmiş olanlar yaş kaydından müstesnadır.

Bunlara ait vesikalar imtihandan en az üç gün evvel sicil müdürlüğüne teslim edilecektir.

7 — Yapılacak imtihan:
A — İlmi iktisat
B — Muhasebe usulleri
C — Ticarî hesaplar
D — Banka muameleleri ve bankacılık hakkında umumî malûmat,
E — Usulü defterî ve evrak ve senedatı ticariyeye ait kanunî hükümler.
F — Ticarî muhaberat
G — Sigortalar ve sigortacılık hakkında umumî malûmat.

İmtihan 9 eylül 1935 saat 14 de Ankarada Belediyeler bankasında yapılacaktır. Bu saatten sonra gelenler imtihana kabul olunmazlar. (1679) (3909)

5269

İstanbul Haricî Askerî Kıtaatı ilânları

Niğde mevkii için 480000 kilo arpa kapalı zarfla eksiltmeye konmuşdur. İhalesi 30-7-935 salı günü saat 15 de Niğdede Tümen SA. AL. KO. da yapılacaktır. Arpanın tahmin edilen fiatı beher kilosu beş kuruştur. Tahmin edilen bedeli 24000 liradır. İlk teminatı 1800 liradır. Eksiltmeye gireceklerin 2490 No. lu kanunun 2 ve 3 cü maddelerinde yazılı vesikalarla birlikde teminatlarının ve teklif mektublarının ihaleden bir saat evveline kadar Niğdede Satınalma Komisyonuna vermeleri. (81)

(4055) 5362

Müfettiş Namzedliği ve Şef Namzedliği için müsabaka imtihanı Türkiye Ziraat Bankasından:

1 — Bankamıza müsabaka ile 5 müfettiş namzedi ve 5 Şef namzedi alınacaktır.

2 — Bu müsabakalar 5, 6 ve 7 Ağustos 935 tarihlerinde Ankara, İstanbul Ziraat Bankalarında yapılacaktır. Tahrirî imtihanda kazananlar geliş ve dönüş yol paraları verilmek suretile Ankaraya getirilerek şifahî bir imtihana tabi tutulurlar. Bu imtihanda da kazananlardan beşi 140 lira aylıkla müfettiş namzedliğine ve diğer beşi de 130 lira aylıkla şef namzedliğine tayin olunurlar.

3 — Müfettiş namzedleri iki sene stajdan sonra Müfettişlik ehliyet imtihanına girecek ve kazanırlarsa 175 lira aylıkla Müfettişliğe geçirileceklerdir.

Ankarada Umum Müdürlük seryislerinde çalıştırılacak olan şef namzedleri ise bir senelik stajlarının sonunda ehliyet imtihanına girecekler ve kazananlar terfi ettirileceklerdir.

4 — Müsabakalara girebilmek için (Siyasal bilgiler) veya (Yüksek Ticaret ve İktisad) okulasından ve yahud Hukuk Fakültesinden veya bunların yabancı memleketlerindeki benzerlerinden diplomalı bulunmak gerekdir.

5 — İmtihan programını ve sair şartları gösteren izahnameler Ankara, İstanbul ve İzmir Ziraat Bankalarından elde edilebilir

6 — İstekliler aranılan belgeleri bir mektupla birlikte en son 26-7-935 cuma günü akşamına kadar Ankara Ziraat Bankası Teftiş Hey'eti Müdürlüğüne göndermek veya vermek suretiyle müracaat etmiş bulunmalıdırlar. (3951) 5250

Umumî neşriyat ve yazı işleri Müdürü: Etem İzzet BENICE Gazetecilik ve matbaacılık T. A. Şirketi, İstanbul, Ankara caddesi, 100.— Basıldığı yer : TAN matbaası.

Türk Hava Kurumu

Büyük Piyangosu

Şimdiye kadar binlerce kişiyi zengin etmiştir

19. cu tertip 4. cü Keşide 11 Agustos 935 dedir

Büyük ikramiye

35.000 Liradır

Ayrıca : 15,000, 12,000, 10,000 Liralık ikramiyelerle 20,000 Liralık mükâfat vardır.

5336

TUVALET SABUNLARI **TURAN** TUVALET SABUNLARI

„VERDA" BÜYÜK LÜKS

„TURAN FATMA"

„TURAN BANYO SABUNU"

„ROSEMARY" KOKUSU İLE MEŞHUR

HER YERDE SATILIR

Saygıdeğer müşterilerimizin Yerli Mallar Sergisindeki TURAN paviyonunu ziyaret etmelerini rica ederiz.
Türkiye Yağ Mamulâtı Sanayii Ltd Şirketi

Bayanlar

Artık yorulmaktan ve üzülmekten kurtuldunuz.

Olanca emeğinize rağmen arzu ettiğiniz gibi temiz ve beyaz bir çamaşır elde etmeğe muvaffak olamazsınız.

Halbuki çamaşırı kendi kendine yıkayan ve her kumaşa parlak beyazlığı veren :

TURSIL

kullandığınız takdirde hem zahmetten kurtulacak, hem de istediğiniz gibi temiz ve beyaz çamaşır elde etmiş olacaksınız.

Şu halde, siz istirahat ediniz ve çamaşırınızı:

Tursil'le

yıkatınız... Neticesinden hayrette kalacaksınız.

Tursil

Terkibinde hiçbir muzır madde olmadığı gibi çamaşırınız için kat'iyyen tehlike teşkil etmez

HURMA SABUNU

Herşey için kullanılan sabun

TURAN, HURMA adını verdiği yeni sabunu saygı değer müşterilerine takdim eyler. Bu sabundan beher kutuda 24 veya 12 adet bulunur.

Herşeyi yıkamak için kullanılabilecek olan bu sabun, gerek eşsiz kalitesi ve gerekse idareli olması sayesinde herkesin büyük teveccühünü kazanacaktır.

HURMA sabunu, hem soğuk, ve hem de sıcak suda bol köpük hâsıl eder.

HURMA sabunu her evde bulunmalıdır. Fiyatı: içinde 24 Hurma sabunu bulunan kutular yalnız 75 kuruştur. Ve içinde 12 Hurma sabunu bulunan kutular yalnız 40 kuruştur.

HURMA sabununu bakkalınızdan arayınız. Kutunun üstündeki MAVİ KUŞAK ambalâjın hakikî olduğunu isbat eder.

HURMA sabunu TURAN mamulâtındandır.

TURAN
TUVALET YAĞI

TURAN Tuvalet Yağının
Cild üzerindeki başlıca tesirleri:

TURAN Tuvalet Yağı;
Güneş yanmalarına karşı muhafaza ettiği gibi cildinizi esmerletir

TURAN Tuvalet Yağı;
Cildi yumuşak ve nermin kılar.

TURAN Tuvalet Yağı;
Tıraştan mütevellit yanmaları izale eder.

TURAN Tuvalet Yağı;
Masaj için elzem ve makyajı temizlemek için emsalsizdir.

TURAN Tuvalet Yağı;
Saf zeytinyağı esası üzerine hazırlanmıştır.

TURAN Tuvalet Yağı;
Cildin itinası için en müessir tedbirdir.

TURAN Tuvalet Yağı;
Bir defa tecrübe ediniz. Her vakit kullanacaksınız.

HER YERDE SATILIR

Eskişehir Hava Okulu Komutanlığından:

Hava okuları talimatının 86 ıncı maddesinde yazılı şartları haiz istekliler : Dilek kâadı ve vesikalarile Temmuz başlangıcından Ağustos sonuna kadar okula baş vururlar. Okulun bulunduğu yerin dışında bulunanlar dilek kâğıtlarıla vesikalarını Posta ile okula gönderirler, ve alacakları karşılığa göre hareket ederler.

Madde 86 — Okulun Gedikli kısımlarına girme şartları şunlardır.

A — Türk olmak.

B — Orta okul (Lise sekizinci sınıf) tahsilini bitirmiş en az 17 ve en çok 20 yaşında olmak.

C — Sıhhî vaziyeti uçuculukda ve uçuş işlerinde kullanılmağa elverişli olduğuna dair mütehassısları tamam olan bir hastanede sıhhat hey'eti raporu olmak. Dışarıda bulunanlar :

Bulundukları yerin askerlik şubesine müracaatla muayeneye gönderilirler. Tam teşkilâtlı. Sıhhî hey'eti bulunan yerlerde o yerin en büyük Komutanına müracaatla muayeneye gönderilirler.

D — Ahlâkı sağlam olduğuna ve hiç bir surette suçlu veya mahkûm olmadığına dair bulunduğu yerin Emniyet Müdürlüğünden veya polis âmirliğinden tasdikli vesika göstermek.

E — Okula alınacak okuyucular : Gedikli erbaşlar hakkındaki 2505 No. lu kanun mucibince muamele göreceklerini, okulu bitirdiklerinde (12) sene hava gedikli erbaş olarak vazife göreceklerini teahhüt etmek.

F — Okulca yapılacak seçme imtihanında kazanmak.

H — İstekli adedi çok veya imtihanı kazananlar alınacak mikdardan fazla olursa bunların içinden riyaziye bilgileri daha iyi ve yabancı dil bilenler yenlenir.

Hava okuları okuyucuları askerî liseler okuyucuları gibi yedirilir, giydirilir. Kitap ve diğer ders için lâzım olanlar parasız verilir. (3995)

Petrol NİZAM Saçları

Besler - Kuvvetlendirir
Dökülmesini keser uzatır.

PETROL NİZAM

Tecrübe edilmiş en iyi SAÇ ilâcıdır.

Kilis Şarbaylığından:

5025 lira bedeli muhammenle ve kapalı zarf usuliyle eksiltmeye çıkarılan Kilis şehir haritası tanzimine 11-7-935 tarihindeki eksiltmesine talip çıkmadığından pazarlık suretiyle ihale edilmek üzere eksiltme müddeti bir ay uzatılmıştır. İsteklilerin 376 lira 87,5 muvakkat akçeleri ve ehliyet vesikalariyle birlikte Belediye encümenine müracaat etmeleri bilitlenir. (4156) 5494

Büyük Tenzilât

Şilte, yorğan, yastık, hepsi kuştüyü yüzlerile 25 lira. Yastık 75 kuruş, bir kilo kuştüyü 75 kuruş, kuştüyü kumaşlarının her rengi vardır. İstanbul Çakmakçılar kuştüyü fabrikası Tel. 23027

Yerli Mallar Sergisinde Kuştüyü Paviyonunu görünüz

REVUE Saatleri

en dakik, en hassas, en son modeller

BEYOĞLU'nda : MISIRLI, İstiklal Caddesi 399
GALATA'da : SAATCİ MEYER Tünel Caddesi 29
İSTANBUL'da : A. KEŞİŞYAN, Sultan Hamam. Yeni Cami Caddesi 4
ANKARA'da : RİZA TEVFİK, Bankalar Caddesi 8

Umumi Deposu : İstanbul, Bahçe Kapı, Taş Han 19 Telefon : 21354

İstanbul Millî Emlâk Müdürlüğünden:

	Muhammen değeri Lira
AKSARAY : Kâtipkasım, Langa bostanları sokak eski 4 sayılı bostanın 45/480 payı.	228 1
MERCAN : Büyük Yeni han birinci kat eski yeni 7 sayılı dükkânın 1/4 payı.	153
KADIKÖY : Caferağa Muradiye sokak eski 11 yeni 23 sayılı evin 1/2 payı.	938
FERİKÖY : Birinci kısım Eşref Efendi sokak eski 24/5 sayılı arsanın tamamı	1029
GALATA : Kemenkeş Kara Mustafa paşa mahallesi Kara Mustafa paşa ve Rıhtım sokakları eski 9, 30, 32 yeni 24 ilâ 30 sayılı üç dükkân ile gazino ve hanım 85,5/540 payı.	4157
ÜSKÜDAR : Yeni Mahalle Gemici Ohannes sokak eski 15 yeni 17 sayılı evin 1/2 payı.	319
ÜSKÜDAR : Kısıklı mahallesi Kısıklı caddesi eski 13 yeni 21 sayılı bostanın 7/40 payı.	700
HASKÖY : Abdüsselâm mahallesi Kumbarahane ve Suyolcu sokakları eski 14, 9 9 m. yeni 154, 11, 13, ev ve dükkânın 1/2 payı.	250
TAKSİM : Büyük Pangaltı Cedidiye sokak eski 117 yeni 143 sayılı evin tamamı.	600
FERİKÖY : Rum kilisesi sokak eski 39 sayıl arsanın tamamı.	542 50
SAMATYA : Koca Mustafa paşa Yazmacı Kasbar sokak eski yeni 1 sayılı evin tamamı.	600
KÜÇÜKPAZAR : Sarıdemir mahallesi Karakolhane ve Kıble çeşmesi sokağı eski 4 yeni 3, 4 sayılı dükkânın 1/3 payı.	434
ÜSKÜDAR: Yenimahalle Kabristan sokak eski 20 yeni 14 sayılı ev ve dükkânın 1/6 payı.	193
ÜSKÜDAR : Pazarbaşı Karamanlı sokak eski 72 yeni 74 sayılı evin 4/18 payı.	
BÜYÜKDERE : Kirkor sokak yeni 22 evin 1/4 payı.	500

Yukarıda yazılı mallar 30-7-935 salı günü saat 14 de peşin para ve açık arttırma ile satılacakdır. İsteklilerin yüzde yedi buçuk pey akçelerini saat on ikiden evvel yatırmaları. (M) (4031)

YERLİ MALLAR SERGİSİNDE

ELEKTRİK ŞİRKETİNİN, SATGAZEL (Yedikule Gazhanesi) in ve SATİE'nin

Paviyonlarını ziyaret ediniz.