Bugün : 16 Sayfa

29 NİSAN PAZARTESİ 1935

TAN

7İNCİ SAYFADA DÜNYAYI İDARE EDEN BAŞLAR!

SAYI : 7 – 3310
Onbirinci YIL
Sahib ve Başmuharriri
MAHMUD SOYDAN

Sayısı 5 Kuruş. İSTANBUL Telefon { Müdür: 24318. Yazı işleri: 24319. İdare ve matbaa : 24310.

BUGÜN

2 incide : Peyami Safanın fıkrası — Orhan Selimin fıkrası — Mahmud Yesarinin romanı — Şehir haberleri.
3 üncüde : Ankara muhabirlerimizin telefonları — Ali Naci Karacanın yazısı — Feleğin fıkrası
4 üncüde : Aziz Hüdayi Akdemirin "Bizde Casusluk„ adlı eseri. Burhan Cahid'in romanı.
5 incide : Siyasal icmal — Balkan muhabirlerimizin ve ajansların son haberleri.
6 mcıda : Hitler'in "Kavgam„ adlı kitabının tercümesi.
7 incide : Dünyayı idare eden başlar.
8 incide : Ekonomi — Kendi kendimize çatıyoruz.
9 uncuda : Memlekette "Tan"— Nizameddin Nazif'in "Şehirde düşündüren bir gezinti„ yazısı.
10 uncuda : Nizamettin Nazifin "Fatih İstanbulu nasıl aldı?„ tefrikası — Sevişenler, evlenenler — Hikâye.
11 incide : Spor hareketleri — Oyunlar
12 incide : Özdil — Okuduklarımız, duyduklarımız.
13 üncüde : Faydalı bilgiler — Yarımm büyükleri.
14 üncüde : Kızıl Çember.

BİR GAZETE YALANI ÜZERİNE

Olimpiyakos Maçları Menedildi

BAZI GAZETELERİMİZİN MEMLEKET SPORUNA BÜYÜK BİR HİZMETİ !

Siyasî havadisler üzerinde spekülâsyon yapamıyan bazı gazeteler bir haftadanberi lâkırdı kıtlığında asmalar budayım kabilinden Avusturyalı Libertas takımile Fenerbahçe takımı arasında yapılan maçta çıkmış bir vak'ayı dillerine dolayarak sporcu gençliğin sövmedik tarafını bırakmadılar, bırakmıyorlar.

Bundan yedi, sekiz ay evvelki, eski bir maçta bir kaza neticesi yaralanmış kalecinin el üzerinde sahadan dışarı çıkarılırken alınmış resmini birinci sahifelerine basarak gene sporcu gençliğe bir çok ahlâk, terbiye ve nezaket dersi veriyorlar.

Yüksek tiraj yapabilmek için halka beheminahal zabıta vakası vermek lâzım geldiği kanaatini taşıyan bu muhterem gazetecilere göre vak'anın cereyanı şöyledir:

Libertas oyuncularından birile Fenerbahçeli oyunculardan biri arasında bir kavga çıkmış, bu kavgada Fenerbahçeli Libertaslıya bir tokat atmış; fakat, bu da kâfi gelmemiş, ahali sahaya çıkmış ve bu sefer halk ile kulüp elele vererek misafirleri, Avusturyalı oyuncuları pataklamışlar, köteklemişler, adam akıllı ıslatmışlar ve o kadar pataklamış ve köteklemişler ki, Avusturyalı oyuncular, aziz canlarını kurtarabilmek için (stadyom) un aptesanelerine sığınmışlar... sığınmışlar ama, halk ve sporcular o kadar azgın halde imişler ki, ecnebî oyuncuların ayakyollarına girmeleri dahi kendilerini kurtaramamış, bunun üzerine polis hâdiseye müdahale etmiş, gene kâfi gelmemiş, bu sefer Beyoğlu ve Taksim merkezlerinden tekrar polisler celbedilmiş...„

Şimdi siz maça gitmemiş olsanız ve bir kısım gazetelerimizde de maçın hikâyesini bu şekilde okusanız, elbette ki, her sabah halkın önüne çıkan ve efkârı umumiyeye hitab etmek iddiasında bulunan bir fikir ve halk müessesesinin, bilhassa kendi halkı hakkında,böyle kuyruklu ve haysiyet kırıcı bir yalan uydurabileceğine, uydurmak cesaretini kendinde görebileceğine inanmıyacak ve bundan ötürü de, yalanlarına ina-

[Arkası 5 incide]

Olimpiyakos Maçları Menedildi

DOSTLUK BÖYLEMİ OLUR?

Hâlâ Trakya Hulyası!

BİR TARAFTAN DOST OLDUĞU HAKKINDA TEMİNAT VEREN BULGAR HÜKÛMETİ, DEVAM EDEN ALEYHİMİZDEKİ NEŞRİYATI GÖRMİYOR MU, DUYMUYOR MU ? VE GÖRÜYOR, DUYUYORSA NEDEN MÜSAADE EDİYOR?

Balkan milletlerinin, sulh ve medeniyet yolunda elele verdikleri gündenberi Balkanlarda serin, inşirah verici ve ümid arttırıcı tatlı bir hava esiyor. Her taraf eski ve yanlış husumetler, tarihin getirdiği zararlı telâkkilere, hususî ve tarafkir menfaatlere veda etmek suretile karşılıklı bir kardeşlik ve dostluk halkası kurdu. Asırlarca yanlış bir zihniyetle çarpışmış olan Balkan milletlerinin bugün gösterdiği akıl, insaf ve itidal manzarası, dünyanın başka iklimlerinde ve başka memleketlerinde bir örnek olarak telâkki edilecek bir hâdise sayıldı. Barışın, dostluğun, kardeşliğin günden güne artmasına çalışmak her Balkan devletinin ve her Balkan milletinin hayatî bir borcudur. Biz Türkler, bu borcun kudsiyetini, yüksek amacını takdir ederek, tahakkukuna var kuvvetimizle çalışıyoruz. Maziyi kurcalamıyoruz. Hamdolsun, Türk silâhları, asırlarca süren şanlı zaferlerle, yaldızlanmış ve süslenmiştir.

Çığırtkan bir ses

Biz yeni devrin ve yeni zihniyetin doğurduğu icaplara uyarak, hem kendimize, hem bütün insanlığa hizmet etmekte olduğumuz inancını besliyoruz. Bu samimî duygularımızın her tarafça takdir edildiğine de eminiz. Hele, komşu Bulgaristanın devlet adamları, bu yoldaki gayretlerile, Balkan sulhünün ve iyi geçiminin imanlı âmilleri oluyorlar. Ancak, bu âhengi, bu sükûn ve rahatı, arasıra, Bulgar gazetelerinin yazıları, anlaşılmaz bir kaygusuzlukla bozuyorlar. Husumet, hayal ve bazan da garaz dolu yazılar karşısında sükût etmek en kestirme yoldur. Ateşi körüklemek iyi bir hareket değildir. Fakat akord'u bo-

[Arkası 6 mcıda]

Genç bir Türk kızı Edirnenin kurtuluş gününde Sultan Selim camii önünden haykırıyor: "Trakya Türktür ve Türk kalacaktır. „

Türkiyede ilk Matbuat kongresi toplanıyor

İç Bakanının beyanatı

Ankara, 28 (A.A.) — Dahiliye vekili Şükrü Kaya, Anadolu Ajansı muhabirine matbuat kongresi hakkında şu beyanatta bulunmuştur:

"İlk Türk matbuat kongresi Ankarada 25 Mayısta toplanacaktır. Umumiyetle her kongrenin hangi meslek adamlarını toplarsa toplasın, gerek bu mesleğin ilerlemesi ve gerekse bu ilerleme yüzünden memleket hesabına faydalar temin etmesi bakımından nasıl ve ne derece müessir olduğu malûmdur. İşte bunu düşünen cumhuriyet hükûmeti, matbuat işlerimizi kendilerile görüşmek üzere gazetecilerimizi bir kongreye çağırıyor. Kuşku götürmez ki, bütün kongreler gibi, bu ilk matbuat kongresi de hem matbuat, hem de memleket için hayırlı neticeler verecektir.

Çok umulur ki, millî kurtuluş inkilâbımızın ilk günündenberi, büyük önderin emrinde çalışmasını bilmiş ve büyük davanın her bölümünü canla başla benimseyerek onun halka anlatılması ve gerçekleşmesi için savaşmış olan matbuatımız ve bunda yer almış olan seçkin arkadaşlarımız, bu ilk kongreye olgun bir anlayış ve taze bir heyecan getireceklerdir.„

● ● ●

Yunanistanda intihabat Gene Tehir Edilecek

Atina 28 (Telefonla) — Hükûmet, intihabatın bir an evvel yapılması ve memleketin normal vaziyete kavuşmasını istediğinden intihabın ancak bir hafta sonraya talikine razı olmuştu. Fakat Divanı harplerdeki işler bu tarihe kadar bitecek gibi değildir. Örfî idarenin intihabattan bir hayli müddet evvel kaldırılması imkân dahilinde görülmemektedir. Onun için Mayısın 26 sında yapılacak intihabatın on beş gün kadar daha geriye bırakılması hakkında kuvvetli bir cereyan vardır.

İki Genç Kız Arasında Ölümle Tehdid Davası

Aralarında bir ölümle tehdid davası görülen iki genç kızın dün alınan resimleri — Aşağıda Ayşe gazeteciler arasında

Dün İstanbul adliyesinde bir genç kızın bir başka genç kız aleyhine açtığı ölümle tehdit davası görülmüştür. Bu şayanı dikkat meseleye ait tafsilât altıncı sayıfamızdadır.

Almanya muazzam bir bahriye istiyor

Müzakereler Geri Kalıyor

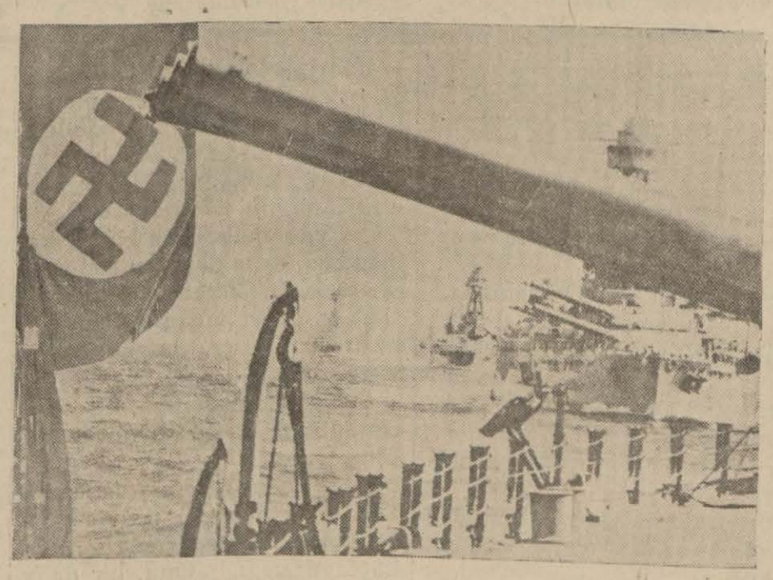

Şimal denizinde bir deniz manevrası

Londra, 28 (A.A.) — Sandey Ekspres ile Pipl gazeteleri, gelecek ay içerisinde Londraya gelecek olan Alman deniz eksperlerinin Alman bahriyesi için 5 parça Saperdrednaut, 50 parça torpido, 16 kruvazör, 50 parça da denizaltı gemisi isteyecek lerini haber vermektedirler. Bu iki gazete, İngilterenin böyle bir programı tasvib etmiyeceğini yazmakta ve Maamafih Almanyanın, tasvibsiz de olsa, bu tasavvurunu tahakkuk ettirmeğe karar verdiğini zannetmekte dirler. Diğer taraftan, Reynolds un da haber verdiğine nazaran

[Arkası 5 incide]

36 saat toprak Altında Yaşayan adam

Bütün gazeteler, dünkü sayılarında şöyle acıklı bir ölüm haberi yazdılar:

"Fatihte Çırçır caddesinde Tevfiğin arsasındaki kuyuda 32 yaşlarında Mehmet, çalışırken kuyu çökmüş, Mehmet, topraklar altında kalarak ölmüştür. Toprak bugün tamamile açılarak ceset çıkarılacaktır.„

Fatih belediyesi temizlik amelesi, dün sabah gene kuyunun başına giderek kazmağa koyulmuşlardır. Öğleden sonra 8 metre kadar olan kuyunun dibine yaklaşmışlardır.

Bu sıralarda kazma ve kürek sesleri arasında aşağıdan boğuk, boğuk bir inilti duyulmağa başlamıştır. Amele, bu inilti üzerine işi yavaşlatmış, daha dikkatli olarak toprakları çıkarmıştır .

Nihayet, üç taşın bir araya gelerek açıklık bıraktığı bir oyuktan Mehmet görülmüştür.

Taşlar kaldırıldığı vakit, Mehmedin hafif hafif soluk alarak yaşamakta olduğu anlaşılmıştır.

Mehmet, hemen dışarıya çıkarılmış, bol hava alınca gözle-

[Arkası 5 incide]

DÜŞÜNDÜKÇE

İDMANDAN EVVEL ÇORBA

Bazı mekteplerden çocuk taburlarının çıkışına bir bakmız. Bu göğüsleri çökük, omuzları dar, boyunları ince, benizleri soluk ve sanki, damarlarında kan yerine safralı ve bulanık, acayip bir sarı su dolaşan, gözlerinde, karanlık bir kuyunun dibindeki ölgün parıltıya benzer sönük bakışlar kımıldayan, bitkin ve yorgun zavallı küçük ihtiyarları görünce, bir mektep değil, hastahane boşandı sanırsınız; bir bakışta anlarsınız ki bu yavrucakların çoğu muallimden ziyade doktora mühtaçtır. İçinizde ilk uyanan duygu acımaksa, ilk uyanan düşünce de şu olur: "Nesil günden güne bozuluyor.,,

Çaresi?

Yine ilk hatırımıza gelen çare spordur; spor veya idman. Fakat, unuturuz ki spor veya idman sağlam bünyelerin işidir ve bu yorgun vücutları biraz daha yormaktan başka netice vermez. İçlerinde öyleleri vardır ki bunlara spordan evvel bir sıcak çorba lâzımdır. Çünkü aralarında öğle yemeklerini katıksız ekmekle savanlar az olmadığı gibi midelerini yumruklarile susturanlara da tesadüf edilir. Bu yavrucaklar idmandan evvel gıda bekliyorlar.

Arada bir gazetelerde bir hayır müessesesinin bu çocuklardan kırk, elli tanesine ikişer kap yemek dağıttığını okuruz; fakat bu haber, yüzbinlerce çocuğun içimize çöktürdüğü acıdan yalnız elli kişiye ait parçayı avutur ve mahrum kalanların bize verdiği hüznü arttırır.

Türkiyede pahalılığın, bakımsızlığın, en tüyler ürpetici grafiğini bu çocukların yüzlerinde okursunuz. Bütün o canavarlar ilk önce bu körpe etlere saldırmışlar ve ilk lokma olarak onların ufacık penbe yanaklarını ısırarak oymuş, boyun adalelerini koparmış,göz evlerini yiyerek çukurlaştırmışlardır. İnsanın büyüdükten sonra bu canavarların elinden — belki biraz da onları şuursuzca taklit ederek — yakayı sıyırması az çok mümkündür; fakat küçükler?..

Fikretten beri ve Fikretle beraber andığımız:

Ey kimsesiz, âvare çocuklar...
hele sizler, hele sizler?.

Peyami SAFA

Halka gösterilmiye başlandı

Topkapı sarayı müzesinde büyük harpte Irak cephesinde esir düşen general Tavshend'in ve zabit arkadaşlarının kılıçları vardı .

Bunlar, maarif bakanlığının emrile askerî müzeye devredilmişler ve hususî bir camekân içinde halka teşhir edilmeye başlanmışlardır.

ŞEHİRDE OLUP BİTENLER

Yeni Romen sefiri dün geldi - Halkevi heyeti Darülâcezedeki çocuklara hediye götürdüler - Romanyadan talebe, gazeteci, seyyah bir kafile daha geldi

Hukukta yeni imtihan şekilleri

Hukuk fakültesindeki yeni imtihan şekli bu perşembe günü anlaşılacaktır. Kültür Bakanlığı, evvelce talebenin yaptığı müracaatı tetkik etmiş, rektörlüğe bir tezkere göndermiştir. Fakülte meclisi, çarşamba günü toplanacak, vaziyeti kararlaştıracaktır.

İmtihanlar arasında muayyen müddet fasıla bırakılacaktır. Talebe, istediği derslerden eylülde imtihana girebileceği gibi, haziranda muvaffak olunamıyan dersler için de tekrar imtihan açılacaktır. . .

Ancak haziran imtihanında 3 dersten beşten az not alan talebe sınıfta bırakılacaktır. İmtihanlara bir haziranda başlanacaktır.

Yeni Romen elçisi Dün geldi

Romanyanın yeni Ankara sefiri Floti, dün Romanyadan şehrimize gelmiş ve rıhtımda Romen konsolosile sefaret erkânı tarafından karşılanmıştır .

Romanyanın tanınmış gazetecilerinden olan Floti, evvelce Romanya matbuat umum müdürü idi. Bu defa Ankara elçiliğine tayin edilmiştir.

Yeni sefir paskalya yortusunun ilk günlerini şehrimizde geçirdikten sonra Ankaraya gidecektir .

Ticaret Odaları kongresi

Ticaret odaları kongresi 21 mayısta Ankarada toplanacaktır.

Istanbul Ticaret Odası, kongre için sekiz rapor hazırlamıştır. Oda idare heyeti azaları, raporları gözden geçirmek üzere bugün bir toplantıya çağırılmışlardır.

Ticaret odası tetkikat şubesi müdürü Hakkı Nezihi Erkson da bu iş için Ankaraya gidecektir.

Hâlâ karşılık Verilmedi

Bakırköy kazasında Yarımburgaz ve Azadlı çayırlıkları için Maliye Bakanlığından millî emlâk müdürlüğüne yeni bir emir daha gelmiştir.

Bakanlık, bundan önce sorulan sorguya henüz karşılık gelmediğinden neticenin hemen bildirilmesini istemiştir. Vilâyet de işin acele olduğunu bildirmiştir.

Çocuk bayramının sonu

Çocuk bayramı haftasının dün altıncı günü idi. Bazı mekteplerde müsamereler verilmiştir. Bayram dolayısile halkevi namına bir heyet düşkünler yurduna (Darülâceze) giderek kimsesiz çocukların bayramlarını kutlulamış, onlara oyuncak ve şekerler vermiştir. Bugün çocuk haftasının sonudur.

Ankarada temsil akademisi

Ankarada kurulacak temsil akademisi için hazırlanan proje, encümene verilmiştir. Mayıs içinde projenin tetkikleri bitecektir. Bu iş için Rusyadan bir mütehassıs getirtilecektir.

Sovyet artistleri İzmire gittiler

Sovyet Rusyadan gelen artistler Ankaradaki temsillerini bitirmiş, İzmire gitmişlerdir.

Rus artistleri, İzmirde de bir kaç temsil ve konser vereceklerdir. Artistler mayısın birinci çarşamba günü şehrimize gelecekler, burada da bir kaç temsil verdikten sonra memleketlerine döneceklerdir .

Bağırsak depoları açılacak

Anadolunun iç vilâyetlerinden toplanıp dış memleketelre gönderilmek üzere İstanbula getirilen bağırsakların sanayi mıntakalarında depo edilmesi kararlaştırılmıştır.

Depolar en ziyade Haliç mıntakasında açılacaktır .

Vali geldi

Vali ve belediye reisi Muhittin Üstündağ, dün sabah Ankaradan şehrimize gelmiştir Muhittin Üstündağ, dün belediyede muavinler ve şube müdürleri ile temas ederek, Ankarada ikmal edilen işler hakkında izahat vermiştir.

Romen misafirler

Romanyadan dün şehrimize 500 Romen seyyahı, 150 talebe, Türk-Romen dostluk kurumu üyelerinden bir çokları gelmişlerdir.

Talebeler Tarabyaya çıkarak Tokatlıyan oteline inmişlerdir. Seyyahlar ile dostluk kurumu azası da şehrimizdeki muhtelif otellerde yerleşmişlerdir.

Romanyalılar, paskalya yortusunu şehrimizde geçirdikten sonra, memleketlerine döneceklerdir.

Uzun yollar için halk seferleri başlıyor

Denizyolları idaresi uzun yollar için de ucuz seyahat seferleri hazırlamıştır. Bu çeşit seyahatler için ucuz halk biletleri hazırlanmıştır .

Bunlara, yolcuların resmi konularak başkalarına ciro edilmesine imkân bırakılmıyacak, resim çıkarıldığı takdirde bilet kullanılamıyacaktır .

Trabzon ve İzmir sürat postaları gibi yemekli seferler için birinci sınıf kamara yolcularından ayrıca yemek ücreti alınacaktır.

Marmara mıntakasına ait halk biletlerinin çok rağbet bulacağı anlaşılmaktadır. Çünkü bu mıntakada halk bitlerile bir ayda 16 sefer yapılacaktır.

Gümrükteki sahipsiz eşya

Gümrüklerdeki sahipsiz eşyayı satmak için yeni bir teşkilât yapılacaktır.

Gümrük anbarlarındaki bu çeşit eşyanın kıymeti bir milyon lirayi geçmektedir.

KUÇUK HABERLER

* Hilâliahmer Cemiyeti Beyazıd nahiye kolunun Veznecilerdeki yeni binasının açılma merasimi cumartesi akşamı yapılmıştır.

* Nafia Bakanlığı Rami ile Fatih arasında işleyen otobüslerin Sultanhamamına kadar inmesine müsaade etmiştir. Karar, belediyeye bildirilmiştir.

* İnhisar idaresinin Tekirdağı fabrikasında hazırlattığı 5 yıllık yeni ve tabiî Kanyaklar birkaç güne kadar satışa konulacaktır. Litrelik şişeler 220 kuruştan satılacaktır. İnhisar idaresi, yenilerini, piyasada bulunanlar tükendikçe, peyderpey çıkarmak niyetindedir.

* Sultanahmeddeki Ticaret müzesine verilecek yeni şekil belli olmuş gibidir. Müzedeki ziraî kolleksiyonlar Türkofisin dördüncü Vakıf Hanında taşınacağı zemin katına getirilecek, orada teşhir edilecektir. Sınaî kolleksiyonlar bugünkü müze binasında kalacaktır. Nümune müzesi işi de Haziranda sonra belli olacaktır.

* Şehrimizdeki Romen Universitesi talebesi şerefine Halkevi tarafından dün akşam Perapalas otelinde bir çay verilmiştir.

* Ecnebi ve ekalliyet mekteplerindeki türkçe tedrisata dair, Kültür Bakanlığı yeni bir müfredat programı yaparak, alâkadar metkeplere ve muallimlere bildirmiştir Bu mekteplerde tedrisatın daha iyi olması için bazı tedbirler alınmıştır.

* Rektör Cemil bu hafta sonunda Cenevreden dönecek, Ankaraya gidecektir.

* İlk tedrisat müfettişleri 5 Mayısta Maarif müdürünün başkanlığı altında toplanacaklardır. Istanbulun umumî ilk tedrisat ve imtihan işleri bu toplantıda görüşülecektir.

* İstanbul ilk tedrisat müfettişleri arasında bazı değişiklikler olacağı söylenmektedir.

* Muallimler Birliği ayın onunda bir tedansan erecektir. Birlik idare heyeti başkanlığına kız muallim mektebi pedagoji muallimi Hüviyet Bekir seçilmiştir.

* Sümerbankın Kayseri fabrikasında çalışmak üzere Sovyet Rusyadan gelen 17 ustabaşı dün Kayseriye gitmişlerdir. Birkaç gün sonra birkaç Rus ustası daha gelecek, onlar da Kayseriye gönderilecektir.

BU DA BENDEN

VAPUR TARİFELERİ

Erenköyünde otururum. Eren köyünde otururum demek, günde iki kere vapura, iki kere ya trene, ya tramvaya binmege zorlanmışım demektir. Gidiş gelişin kara yolculugunda hem tren hem tramvayın olması işi kolaylaştırıyor. Biri olmazsa, biri bulunuyor. Deniz yolculuğunda ise vapura binmekten başka yol yok.

Vapura binmek demek her şeyden önce vapur "tarife" sini bilmek, ezberlemek demektir. Vapur tarifesine gelince bu oldukça karışık bir nesne. Sekiz buçukta var, dokuzu on geçe var, on biri bilmem kaç geçe var.

Bana öyle geliyor ki bu tarife işini kolaylaştırmak, sadeleştirmek kötü olmaz. Yaz tarifesi, kış tarifesi diye bir ikilik te gerek değildir. Kadıköy tâ Bostancıya kadar artık yalnız yazları oturulan, yalnız yazları çok kalabalık olan bir yer olmaktan gitgide çıkıyor. Olsa olsa yazın vapurlar belki daha erken yolculuğa başlayabilirler. Iş saatinin yazın daha geç bitişi göz önüne alınarak o saatlerde daha sık konulabilinir. Ben olsam, çizmeden yukarı çıkdığım bağışlansın; söz gelişi her yarım saatte bir vapur çıkarırdım. Böylelikle yolcular her yarım saatte bir vapur olduğunu "tarife" "marifetlerini „ ezberlemksizin öğrenirlerdi. Hele Kadıköy ile Haydarpaşa vapurları arasında birer çeyrek bir aralık ta konursa deme gitsin. Biz Kadıköy Haydarpaşa yolcuları İstanbulun denizle ikiye bölündüğünü bile unuturuz.

Orhan SELİM

Kadın, Çocuk işçiler

Sanayi müesseselerinde çalışan kadın ve çocukların sayısı geçen yıllara nazaran çoğalmıştır.

Son yapılan istatistiklere göre, fabrikalarda 13052 kadın, 1594 çocuk işçi vardır. Çocuklar on dört yaşından aşağı değildir.

Teşviki sanayi kanunundan istifade eden bütün müesseselerde çalışan bütün işçilerin sayıları 59,634 tür .

Bakolrya imtihanları için son şekil

Bakalorya imtihanlarına bir haziranda başlanacaktır. Hariçten imtihana girmek istiyenlerin müracaat müddeti yarın bitmektedir .

Bu yıl, bakalorya imtihanları doğrudan doğruya mekteplerde yapılacaktır.

Universiteye girmek istiyenler, bakalorya bittikten sonra olgunluk imtihanına girecekleridir .

"TAN" ın tefrikası: 7.

Erikçiçekleri

MAHMUD YESARİ

Koyu siyah gözleri, hain hain parlıyordu:

— Aramızda, çok heyecanlı bir maç olacak... Bakalım, kim kimi nakavt edecek?... Allahtan ki, kolaycacık ökseye tutulacak kadar genç değilim.

Kimonosunun önünü kavuşturdu:

— Şimdi bana, müsaade edeceksin; odama çıkıp giyineceğim. Senin erken gelebileceğini pek tahmin etmediğim için aceleye lüzum görmemiştim. Bu kılığımın nesi var? diyeceksin. Hattâ bakışlarından, bu kılıkla beni beğendiğin anlaşılabiliyor.

Boynunu çarpıtmıştı:

— Bu güzel havada, evde kapanıp oturulur mu? Bahçede yemek yiyeceğiz, sonra da belki biraz dolaşırız. Çıplak ayak ve oda kıyafetile bahçede bile dolaşamayız. Bu teklifsizliği sen ve ben hoş görebiliriz. Fakat komşular, tahammül etmezler.

Kapıya doğru yürüdü ve tokmağı çevirirken durdu:

— Çok bekletmem. Burada belki canın sıkılır. Bahçeye çık. Sağa doğru yürü... Kameriyeyi görürsün... Gülter, sofrayı hazırlıyordur. Onunla konuşabilirsin.

Başını sallayarak sözünü tastik ediyordu:

— Evet... Konuşabilirsin... Gülter, uyanık bir kızdır. Gençtir ve güzeldir de...

Çapkın çapkın göz kırpıyordu:

— Bir erkek gözünü oyalayabilir.

Kimonosunun eteklerini uçura uçura odadan çıkmıştı. Bir müddet, oturduğum yerde dalgın dalgın dört yanıma bakındım.

Kafam, bom boştu. Hiç bir şey düşünmüyordum.

Oturmaktan yoruldum, bahçeye çıktım.

Kadriye'nin, hizmetçi kız için söyledikleri, merakımı kurcalıyordu. Sağa doğru yürüdüm. Hanımelleri, yaseminlerle çepeçevre donanmış çardağı gördüm.

Hizmetçi kız, sofranın örtüsünü düzeltiyordu. Ağır ağır yaklaştım. Kız, beni görünce, selâmlar gibi, çok nazik bir gülüşle başını eğdi.

Sandalyaların üzerinde tabaklar, çatal kaşıklar, beyaz keten havlular duruyordu.

— Bonjur kızım.

Gülter, tekrar gülümsedi:

— Bonjur efendim.

Sandalyelerden birinin üstünden havluları aldı:

— Buyurunuz, oturunuz.

— Otura otura uyuşukluk geldi.

— Nasıl isterseniz, efendim.

Genç kız, öyle pürüzsüz, temiz konuşuyordu ki zevkle dinliyordum. Söyleyişinde bir kibarlık vardı. Dört kelimelik konuşmakla, onun, hizmetçi olmadığını anlamıştım.

Hayır! Gülter, yavan, bayağı bir hizmetçi değildi. Hattâ, onun asıl isminin Gülter olduğuna da inanmıyordum. Kadriye gibi, bu da takma bir isimdi.

— Sana, yardım edeyim mi kızım?

Utanmış gibi başını öne eğerek gülümsedi:

— Neye zahmet edeceksiniz, efendim!

— Zahmet mi? Oyalanırım.

— Nasıl isterseniz, efendim.

Çatalları, kaşıkları, bıçakları alıyor, sofranın üzerine koyuyordum. Yalnız göz ucuyla onu gözetlemekte idim:

— Kadriye'den memnun musun?

Bu sualimle ,onun hâfızasına ve gafletine, âni olarak hücum etmiştim.

Başını kaldırdı ve kaşlarının arası buruştu:

— Kadriyeden mi?

Yüzü, birden düzeliverdi:

— Evet... Tabiî...

Genç kızın zekâsına ve uyanıklığına şaşıp kaldım. Hücumdan, ben, galip çıkmıştım; fakat o, tam mağlûp olmamıştı, derhal kendini toparlayıvermişti.

Kadriyenin isminin takmalığı, artık bence bir hakikatti. Gülter, bunu Kadriyeye söyliyecekti ve Kadriye, evvelden kızın kulağını bükmediği için, bu unutkanlığını affetmiyecekti.

Evde, muhakkak bir başka hizmetçi, daha doğrusu asıl hizmetçi vardı. Gülter'in, elleri, bulaşık, çamaşır yıkamışa benzemiyordu. Gülter, bugün hizmetçi rolünde idi.

Onunla konuşurken, bir operet subreti ile rol oynuyorum, sanıyordum.

Genç kızın zekâsını denemiştim, artık onu göz ucuyla gözetlemekten vazgeçmiştim, çünkü faydasızdı. Onu, bir daha gafil avlayamazdım.

Ona yardım ederken beni dik katle süzüyordu:

— Elinize yaraşıyor, efendim!

Güldüm:

— Hep kendi işimi, kendim görmeğe alışığımdır da... Erkekler, umumiyetle sakar olurlar, değil mi?

Nazik nazik gülümsedi.

Ona baktıkça merakım ve taaccübüm artıyordu. Giydiği, önü az açık beyaz keten bluz, önü düğmeli, daracık siyah etek, iyi bir terzi elinden çıkmıştı. Saçları, mahalle berberinde kesilmiş değildi. Iskarpinleri, pek hazıra benzemiyordu.

Bu kız, hizmetçi değildi. Temiz, kibar bir aile kızı idi. Acaba, Kadriye'nin nesi idi? Aralarında bir yakınlık, hısımlık var mıydı? Biribirlerine nasıl bir bağla bağlıydılar?

Kadriye'ye hak veriyordum. Bu genç kız, bir erkeğin gözünü oyalayabiliyordu. O, konuştukça açılıyor ve güzelleşiyordu. Zekâsı, soluk, fakat ince çizgili yüzüne, renk, mâna dağıtıyordu .

Kadriye, genç kızdan emin olmasa, beni onunla yalnız bırakır mıydı? Git, istediğin gibi konuş! der miydi?

Bana, açık kart verişi, benimle alaydan başka bir şey değildi. Burnuma, kahkahalarla gülüyordu.

[Arkası var]

Ankara TELEGRAFLARI

Mülkiye Ankaraya gidiyor

Mektebin adı değiştirildi, kadrosu Kamutaya verildi

Ankara, 28 (Hususî muhabirimiz bildiriyor) — Meclise gelen bir kanun lâyihasile devlet işleri için yüksek tahsil görmüş memur yetiştirmek üzere kurulmuş olan Mülkiye mektebinin adı "Siyasal bilgiler okulası,, na çevrilmekte ve mektep Ankaraya nakledilmektedir.

Siyasal bilgiler okulasının talebe kadrosu her yıl ilk sınıfa alınacak talebe adedi 140 ı geçmemek üzere 420 olarak tesbit edilmiştir. Okulaya lise mezunları müsabaka imtihanı ile alınacaktır. Her yıl imtihanı kazananlardan en az dörtte üçü ileride Maliye Bakanlığı emrinde çalışmak üzere ayrılacaktır.

Siyasal bilgiler okulası talebesinin yedirilmesi, içirilmesi, yatırılması devlete aittir.

Siyasal bilgiler okulasında tahsilini bitiren talebeden maliye kısmına ayrılanlar Maliye Bakanlığı emrinde, diğerleri hükûmetçe kendilerine gösterilen yerlerde ve işlerde bu mektepte geçirdikleri müddetin iki misli çalışmağa mcburdurlar.

Mektebin kadrosuna gelince; 1 profesör 125, 2 profesör 100, 2 profesör 90, 3 profesör 80, dört profesör 70, 12 profesör 55 lira maaşlı olmak üzere tesbit edilmiştir.

● ● ●

Vekiller heyeti dün toplandı

Ankara, 28 (Hususî muhabirimiz bildiriyor) — Heyeti vekile bugün saat 4 te İsmet İnönü'nün başkanlığında toplandı. Bu toplantıda dış işleri üzerinde müzakereler cereyan ettiği tahmin olunuyor .

● ● ●

Merkez Bankasından avans

Ankara, 28 (Hususî muhabirimiz bildiriyor) — Merkez Bankası heyeti umumiyesi bugün toplandı. Rapor olduğu gibi kabul edildi. Vazifeleri biten iki mürakibin yerine eski maliye müfettişlerinden İsmail, Demiryolları muhasebe müdürü Cemil seçildiler.

Banka tarafmdan teklif edilen nizamname tadilâtı da kabul olundu. Bu tadilâta göre, Merkez Bankası, hazineye tahvilât ve bono mukabili evrakı nakdiyenin ödenmiş karşılığından yüzde (80) e kadar avans vermeğe salâhiyet istemiş ve bu istek kabul olunmuştur.

● ● ●

Hava kuşu kursu açıldı

Ankara, 28 (Hususî muhabirimiz bildiriyor) — Hava kuşu kursu, bugün açılarak tayyare cemiyeti merkezinde talebeye birinci nazarî ders verilmiştir. Sahanın açılma merasimi, cuma günü yapılacaktır.

Rusyadan İstanbula gelen tayyareler yarın buraya getirilerek kurulacaktır. Cuma günkü açış resminde motörsüz tayyareler de uçacaklar ve paraşütla atlama tecrübeleri de yapılacaktır.

● ● ●

Liselerin imtihan günü seçildi

Ankara, 28 (Hususî muhabirimiz bildiriyor) — Maarif Bakanlığı imtihan zamanlarını tesbit etmiştir. Orta mektep ve liselerin imtihanları 11 mayıstan 26 mayısa kadar yapılacaktır. Sözlü yoklama 10 hazirandan 25 hazirana kadar devam edecektir. 26 mayıstan 10 hazirana kadar geçecek 14 gün içinde yazılı yoklama kâatlarını okuyacaklar, muallim meclisleri yapacaklardır.

Bu aralıkta, talebe ders görmiyecektir. Ayrıca bir imtihan talimatnamesi de hazırlanmaktadır.

● ● ●

Hilâliahmer Adını Değiştirdi, KIZIL AY Oldu

Ankara, 28 (Hususî muhabirimiz bildiriyor) — Hilâliahmer Cemiyeti bugün senelik umumî heyet toplantısını yapmıştır. Toplantıyı Sıhhiye Bakanı doktor Refik Saydam açmıştır. Toplantı başkanlığına Antalya saylavı doktor Cemal Tunca, ikinci başkanlıklara da doktor general Ali ile Edirne saylavı doktor Fatma seçilmişlerdir.

Raporlar okunduktan sonra kürsüye gelen Sıhhiye Bakanı doktor Refik Saydam, Hilâliahmerin yardımlarını saydı, Hilâliahmerin yaptırmakta olduğu gaz maskesi fabrikasının kışa doğru açılacağını söyledi. Sıhhiye Bakanı bütçeye 180 bin lira zam edilmesini istedi ve bu dileği kabul edildi .

Çorum saylavı doktor Mustafa Cantekin, tüccardan Hasan, saylav Şakir Kesebir, Siirt saylavı Mahmud Soydan, İsparta saylavı Mükerrem tekrar merkezi umumî azalıklarına seçildiler.

Bundan sonra Türk dilinin büyük kurucusu Cumhur başkanı Atatürk'ün, katına sunulan dilek üzerine, Hilâliahmer adını "Kızılay,, adına çevirmiş olduğu hakkında okunan takrir sürekli alkışlar arasında kabul edilmiştir. Hilâliahmer Cemiyeti, temmuzun birinci gününden itibaren "Kızılay,, adını kullanacaktır.

Atatürk'e, Kamutay başkanına, İsmet İnönüne heyeti umumiyenin en yüksek saygılarının sunulmasına karar verildikten sonra toplantıya son verilmiştir.

---

* Ankara 28 (Tan) — Yarın Mecliste Türkiye Karasularında batan gemilerin yıkıntılarından ve harice gönderilecek parçalarından alınacak Gümrük resmi hakkındaki lâyiha ile iki tefsir meselesi konuşulacaktır.

* Ankara, 28 (Tan) — Mayısın on beşine doğru Nazilli fabrikasının temelatma merasimi yapılacaktır. Başbakan General İsmet İnönü temelatma merasiminde Nazilliye gidecektir.

Zıraî satış Kooperatifleri

Ankara, 28 (Hususî muhabirimiz bildiriyor) — Meclise Zıraî satış kooperatifleri hakkında bir lâyiha gelmiştir. Buna göre, çiftçi ve büyük çiftçi hakkını haiz bulunanlardan en az 12 kişi aralarında mütedavil sermayeli ve mahdud mes'uliyetli bir Zıraî satış kooperatifi teşkil edebilirler. İkinci maddede: "ayni mahsulün satışı için bir yerde birden fazla kooperatif kurulamaz,, denilmektedir. Bu kooperatiflerin vazifesi şunlardır:

1 — Ortakların ve dolayısile memleket mahsullerinin devamlı ve kuvvetli mahreç ve müşteri bulması.

2 — İcabında bu mahsulleri ham madde olarak işlemek, bu suretle elde edilen maddelerin satışını yapmak.

3 — Dahil ve hariçteki mutavassıtlara giden kazancı müstahsillere mal etmek

4 — Memleket mahsullerinin standardize edilmesinde müstahsillere ve ihracatçıya düşen vazifeleri devletleştirmek.

Ekonomi Bakanlığı ötedenberi düşünmekte olduğu ihracatımızı teşkilâtlandırmak tasavvuruna bu lâyiha ile ilk adımı atmış bulunmaktadır. Bakanlık bu lâyihanın Meclisin bu içtima devresine çıkarılmasına çalışacaktır.

ANKARA KÜÇÜK HABERLERİ

* Ankara, 28 (Tan) — Cenevre başkonsolosu Celâl terfian merkeze nakledilmiştir.

* Ankara, 28 (Tan) — İncesu kaymakamlığına Beyşehir kaymakamı Faik, Seydişehire Simav kaymakamı Ömer Fuat tayin edilmişlerdir.

* Ankara, 28 (Tan) — Tokat sorgu hâkim vekilliğine Kars adlî ihtısas mahkemesi müstantiki Ahmet Hamdi, Edirne sorgu hâkim vekilliğine Sinop adlî ihtısas mahkemesi müstantiki Mustafa, Bilecik müddeiumumiliğine Lülebургaz ihtisas mahkemesi müddeiumumisi İbrahim, Kuşadası hâkimliğine Ovacık hâkimi Faik, Izmir müstantikilğine Muş müddeiumumisi Mümtaz tayin edilmişlerdir.

* Ankara, 28 (Tan) — Posta, telgraf ve telefon teşkilâtı hakkındaki kanunun 14 üncü maddesine aşağıdaki hükmün ilâve edilmesi Kamutaya teklif edilmiştir:

"İdarede makbuz ve mektuplara yapıştırılan damga ile Hilâliahmer, Himayei etfal ve emsali pulların bey'iyelerinden şimdiye kadar toplanmış bulunanlarla badema toplanacakların posta ve telgraf memurlarının muavenet sandığına sermaye olarak verilmesi.,,

* Ankara 28 (Tan) — Basbakan İsmet İnönünün oğlu Ömer İnönü yarın saat üçte Ankara Palasta cocuk bayramı dolayısile arkadaşlarına bir danslı cay ziyafeti verecektir. Bu cava her mektepten murahhaslar secilmek suretile 500 çocuk çağırılmıştır.

* Ankara 28 (Tan) — Birincitesrinde yapılacak nüfus savımı için bütün Bakanlıklar mümessillerinin de iştirakile 1 Mayısta istatistik genel müdürlüğünde bir komisyon toplanacaktır. Komisyon yapılacak savım islerinin şeklî kararlar verecektir.

* Ankara 28 (Tan) — Maliye encümeni bugünkü toplantısında bazı maddelerden alınacak istihlâk vergisi hakkındaki kanunu müzakere ve kabul etmiştir. Bütce encümeni, yarınki ictimaında kazanc vergisi tadilâtını müzakere edecektir.

* Ankara. 28 (Tan) — Talim ve Terbiye Heyeti bugünkü toplantısında Gazi Terbiye Enstitüsü imtihan talimatnamesinin müzakeresini bitirmiş; yeni esaslara göre hazırlanan İzciler talimatnamesinin tetkikine başlamıştır. Talim ve Terbiye Heyetince bakaloryr imtihanları ders programlarının hazırlanması bitmek üzeredir.

* Ankara, 28 (Tan) — Kurban Bayramında Seyfullah Necib biraderler mağazasını soyarak Zenith saatlerinden 5-6 bin liralık saat ve kıymetli eşya çalan hırsızlar nihayet yakalanmışlardır. Bunlar, Ivan, Yorgi ve Kolo isminde üç Bulgar usta ve ameledir.

Mülkiye ve Hukuk mezunları

Ankara, 28 (Hususî muhabirimiz bildiriyor) — İç Bakanlığı, Dahiliye memurları kanununun ikinci maddesini değiştiren bir kanun projesi hazırlamıştır. Bu projeye göre mülkiye ve hukuk mezunları namzetlik devreleri ni nahiye müdürlüklerinde, bakanlık veya vilâyet maiyet memurluklarında geçireceklerdir. Ancak Bakanlığın tayin edeceği sair memuriyetlerde de namzetlik devresinin geçirilmesi bu lâyiha ile tesbit edilmektedir.

Gümrüklerde Islâhat

Ankara, 28 (Telefonla) — İstanbul gümrüğünde yapılan servis teşkilâtını gözden geçirmek üzere Gümrük ve İnhisarlar Bakanı tetkik müdürü Mustafa Nuri bu akşam İstanbula gitmiştir. Nuri servis teşkilâtını gözden geçirdikten sonra şu işlerle de meşgul olacaktır:

I — Gümrüklerdeki muamelelerin azaltılması ve bu suretle bir mal için verilen beyannamenin mümkün mertebe az yere uğrayarak muamelesinin bir an evvel bitirilmesi.

II —Mükellefler ile gümrükler arasında ihtilâf doğuran işlerin iyi bir tarzda bitirilmesi.

III — Muhavere usullerinin basitleştirilmesi,

IV — Turistlere ve umumiyetle yolculara kolaylık gösterilmesi çareleri.

Bay Nuri tetkiklerini bitirdikten sonra Bakanlığa bu hususlar hakkında tesbit edilecek tetbirler gümrüklere tebliğ edilecektir.

---

* Ankara 28 (Tan) — İtfaiye için Avrupadan getirtilecek malzeme ve arazözlerin gümrük resminden eskisi gibi muaf olarak geçirilmesine Şûrayi Devlet karar vermiştir.

BÜKREŞTEN SON MEKTUPLAR

TERBİYE

Bir erkek veya kadın için terbiyeden üstün güzellik olabilir mi? Alman filozofu Laypniç, insanı insan eden bilgi değil, terbiyedir, derken ne doğru söyler. Hattâ insanı yalnız insan değil, hayatta muvaffak eden de, büyük nisbette, belki terbiyedir.

Terbiye, vücudun güzelliğinden daha yüksek, ruhun güzelliğidir. Çirkin bir insana, terbiyeli ise, tahammül edilir ama, terbiyesiz insandan, güzel de olsa, mümkün oldukça kaçınılır. Mecbur kalınmadıkça konuşmamak tercih edilir. Güzel yüzlü bir terbiyesiz, münasebetsiz sözleri, kaba hareketlerile bir taraftan içine girdiği havayı zehirler, öbür taraftan, konuştukça, kımıldadıkça güzelliğini kaybeder. Halbuki, bazan, kemikleri fena çatılmış, çizgileri kaba düşmüş en çirkin yüzü, terbiye güzel bir kılıf gibi örterek, tabıatın kusurlarını bile göze fark ettirmeyebilir. Hulâsa, terbiye, yaradılıştan daha kuvvetli, daha müessirdir.

Bükreşte yaşayan bir yabancı Romen milletinin en karakteristik vasıflarından biri olarak, her şeyden evvel terbiyesine hayran olmak lâzımgelir. Devlet adamından, millet vekilinden başlayarak, memurlardan ve sanat erlerinden geçerek, kahve garsonuna ve tramvay vatmanına kadar, herkesin, bir sevki tabiî ile terbiyeli oldukları göze çarpabilir. Bir sevki tabiî ile şu demektir ki, kimse, zoraki terbiyeli değildir. Yani terbiye, günün şu veya gecenin bu saatında, keyfinin o ânına göre, ve görüştüğü adamın da filân veya falan olmasına nazaran ayârı aşağı yukarı değiştirilen, bazan ilerliyen, bazan duran, kalp ölçü değildir. Romen, terbiyeli görünmek için değil, esasen terbiyelidir de onun için terbiyelidir.

Terbiyenin umumileşmesi, cemiyetin havasını öyle bir hale getirmiştir ki, nereye giderseniz gidiniz, ağır bir söz işitmek, kaba muameleye rastgelmek, âdeta müşkülleşmiştir. Nezaretlere girdiğiniz zaman en yüksek hükûmet âmirlerini en küçük memurları ile konuşurken, birinciyi ikinciye karşı gayet nazik, ikinciyi de birincinin ehliyetine, mevkiine mutlaka saygılı görürsünüz. Memur âmirine karşı küstah olmağı bilmediği gibi, âmir de memuruna karşı sandalyasından alınmış âriyet ve muvakkat çalımların tepelerinden nihayetsiz uçurumlara bakar gibi, kuşbakışı ile bakmaz. Biri daha yukarıya, diğeri daha aşağıya oturmuşlar, fakat ikisi de, muamelelerinde, ölçülü ve saygılıdırlar. En dikkate değer nokta şudur: Hükûmet memuru, bilhassa halk ile temasımda, her şeyden evvel o halkın verdiği vergi ile geçindiğini anlamış gibidir ve bu anlayışını, sözü ile, ve hareketile hissettirir. Kendisine iş için müracaat eden adama surat asmaz, kafa tutmaz ve... atlatmaz. Romen memuru ve Romen halkı, vatandaşı veya yabancısı, her temas ettiğine Fransızların serviablité dedikleri hizmet etmeği, yararlı olmağı tabiat edinmiştir. O kadar ki, işiniz olan dairede, yanlış uğradığınız memur önünüze düşer, sizi işinizin asıl memuruna kadar götürür, ve ondan sonra selâmını verir, çekilir. Sokakta her hangi bir kimseden bir yol sorsanız, kızmaz, suratınıza dik dik bakmaz, biliyorsa, gösterir. Yabancı olduğunuzu anlarsa, hattâ sizinle beraber gelir. Bir trene bindiğiniz zaman kontrolörün tavrı, bir tramvaya bindiğiniz zaman paranızı bozan bilet kesicinin bakışı, kumpanyanın hakkını çalmağa azmetmiş bir sabıkalıya karşı bütün dikkatini uyanık tutmağa hazır olmak vaziyeti değildir. Fazla olarak, soracağınız her malûmatı size verir. Bilmiyorsa, cebindeki "guide" e bakarak, yahut bilen birinden anlayarak söyler ve muamelesinde daima yüzü güler. Suratını asmaz, kaşlarını çatmaz.

Bükreşe her hangi bir yabancı gelince,Romen, vazifedar olmayan Romen dahi, hemen etrafını alır. Parkları, müzeleri, tiyatroları ve bir yabancının görmesinde fayda umdukları her yerlerini gezdirir, gösterir. Bütün bu zahmetten sonra bir sigara ikram ederseniz, âdeta minnettar olur, gözleri gülerek teşekkür eder ve gene gezdirmek üzere tekrar önünüze düşer. Vaziyetlerini kafalarında büyük mesele yapmamış nice nezaret müdürleri ve müfettişleri gördüm ki, yabancı talebelerin önünde, günlerce, gecelerce, Kuk acentesi rehberi gibi yol göstericilik ettiler ve böyle yapmakla da alçalmadılar, bilâkis yükseldiler.

Bir kahveye veya lokantaya girdiğiniz zaman, en yüksek bir memuru, eğer tanımıyorsanız, tavrından, "ben falanım ha! Ona göre!,, demek isteyen hususî bakışından tanıyamazsınız. Cemiyetin içine karışınca, hususî tavır, alelâde fânilerinkinden farklı bakış yoktur. Böyle bir tavır, kalabalığın içinde, sakat bir manzara gibi, hemen gülünç olmağa mahkûmdur.

Ali Naci KARACAN

FELEK

AĞZINI AÇMAZSAN...

Bir Ingilizce kitaptan almış. Arkadaşın biri bana, bizde olmıyan bir darbı mesel söyledı:

"Ağzını açmazsan içine sinek kaçmaz.,,

Mükemmel lâf değil mi?.. Bu darbı mesel Filipin adalarında söylenirmiş. Sineğimiz bu kadar bol olduğu halde neden bu darbı mesel bizde geçmiyor diye düşündüm, biraz düşününce de bu darbı meselin bizim için lüzumsuz olduğunu hemen anladım... Çünkü: bizde sinek ağzını açmasan da kaçar; kahve ile, çayla, yemekle. Onun için ağzımızı kapalı tutmak bu maksadı Flipindeki kadar temin etmez.

Ikincisi: zaten biz ağzımızı pek açmayız... ki; bu tavsiyeye lüzum olsun.

Bundan dolayı bu güzel darbı mesel — ama gerçekten güzel lâf — bizim için mânâsız ve lüzumsuz oluyor .

Sinek lâfı edilince bazılarının gönlü bulanır. Ben öyle değilimdir. Sinek pisliğini saklamıyan yegâne mahlûktur. Ve hepimize nümune olacak bir hayvandır.

Geçenlerde bir gazetede "Orhan Selim,, in (Iki inatçı keçi) başlıklı bir yazısını okudum. Bilirsiniz: şu dere üstündeki dar geçidin biri bir taraftan, öteki diğer tarafmdan gelen ve hiç biri ötekine yol vermek istemiyerek ikisi de suya düşen keçiler...

Orijinal yazıcı, bunu, bunu değil ya inadı hoş görüyor, lâkin böyle suya düşen inadın değeri neresinde? Ben ise kara sineğe bayılırım. Burnunuza konar, kovarsınız... Bir dakika sonra tekrar konar, gene kovarsınız... Biraz sonra gene konar.

Hatırımdadır, bundan — ne kadar olduğunu söylemiyelim — seneler evvel hukuk mektebi imtihanına hazırlanırken başıma musallat olan bir kaç kara sineği tepelemek için bir saat uğraşmış, bitap düşmüştüm.

Benim beğendiğim işte bu karasineğin sebatıdır. (Ama inadı değil). Ona da ağız kapamakla mâni olamayız. Cenabı Hak cümlemize karasinek sebatı versin.

B. FELEK

Geri verilecek Olan paralar

Ankara, 28 [Hususî muhabirimiz bildiriyor] — Teşviki sanayi kanununun 9 uncu maddesinin A, C, D fıkralarında yazılı eşya ve malzemenin gümrük resim ve muamele vergisi muafiyeti kaldırılmış, sonradan bir kanunla bu muafiyetler iade edilerek, kanunun neşrinden evvel alınan verginin 3 ay zarfında sahiplerine iadesi şart koşulmuştu .

Üç ay sonra müracaat edenlerin paralarının verilip verilmiyeceği hakkında hükûmet, meselenin tefsirini Kamutaydan istemiştir. Bütçe encümeni maz - batasında, kanundaki 3 ay kaydının, alınan vergilerin en kısa zamanlarda sahiplerine iadesini temin için konulduğunu, binaenaleyh sonra vâki müracaatların da nazarı dikkate alınması lâzımgeldiğini kararlaştırmıştır.

Türk - Alman ticaret anlaşması

Ankara, 28 (Telefonla) — 15 Nisanda Berlinde imzalanan yeni Alman Ticaret anlaşması 1 Mayıstan itibaren bir sene müddetle meriyete girecektir. Anlaşma 10 uncu ayın sonunda feshedilmediği takdirde bir sene daha meriyette kalacaktır. Yeni anlaşmaya göre halen mer'i olan aslî tarife listesi yerine yeni bir liste kaim olmaktadır. Bundan başka tatbik mevkiinde bulunan serbest ithal listesile kontenjan listesi yerine bir liste kaim olmaktadır. Anlaşmanın 1 Mayıst meriyete gireceği, anlaşmanın bir hülâsasile birlikte bugün telgrafla gümrüklere bildirilmiştir.

BİZDE CASUSLUK!

" TAN " m tefrikası : 7.

Yazan: Aziz Hüdayi Akdemir

Alman Ordularının Ostand Üzerine Yürüdükleri Bildiriliyordu

te bir sırrın tatbikidir.

"Mons muharebesinden sonra İngiliz ordusu geri çekilmeğe başlamıştı. 25 Ağustos akşamı, yarı uykuda bir kanapeye uzanmış, yeni gelecek postayı bekliyordum. Erkânıharp reisi merhum Daveton Sturdes telâşla içeri girdi ve sallapat sordu:

— Askerî üniformanız yanınızda mı?

Ben o sırada Miralaydım. Cenubî Afrikada ordu erkânıharbiyesinde Mirliva iken İngiltereye dönünce Miralaylığa inmiştim. Amirale cevap verdim:

— Terzide mavi bir üniformam olacağını zannediyorum. Fakat bu elbise liva kumandanı üniformasıdır.

— Daha iyi, dedi, sizi liva kumandanlığına çıkaracağız. Size başka üniforma yaptıracak vakit yok. Nazır size bir vazife verecek. Buna ait malûmat ve talimatı dairede alacaksınız.

"...Deniz nezaretine gittim. Churchill bir harita üzerine eğilmiş, Alman kıt'alarının yerlerini tetkik ediyordu. Planını bana şu suretle anlattı:

— Acele toplanmış bir deniz livası Ostanda çıkarılacak.Bunun kumandasını siz alacaksınız. Bu çıkarış bir "blöf,, den ibaret olacak ve gayesi de Ceneral Frenchin vaziyetini hafifletmek üzere mümkün olduğu kadar üzerinize fazla Alman kuvveti çekmektir. Buna göre neye ihtiyacınız varsa bildirmenizi, haritayı tetkik ederek bana derhal cevap vermenizi rica ederim.

"Haritaya baktım. Vaziyete nazaran benim için en münasip şey bir tabut istemekti. Fakat bu bir cevap olamazdı. Üç dakika sonra cevap verdim:

— İyi bir erkânıharp zabiti, adam başına 500 fişenk, 500 bisiklet, Belçika haritaları ve yazı ile emirler.

— Pek alâ!.. dedi, hemen son trene yetişiniz. Chatham istasyonunda kumandan R. Poore'ı bulunuz.

"... Ben üniformamı ve diğer lâzımlı şeylerimi hazırlarken yazılı emirlerim de geldi. Şöyle diyordu:

"1 — 26 Ağustos, erkenden filan ve filân birlikleri karaya çıkaracak ve Östand şehrini işgal edeceksiniz. Beruges, Thourout ve Dixmude kadar bisiklet müfrezesiyle bir keşif yaptıracaksınız. Siz Östtandda kalacak ve şehrin etrafında bir fırkalık tahkimat yaptıracaksınız. Öğleden

Bir casus , bir düşman istihkâmının resmini alırken

evvel size bir hava müfrezesi de iltihak edecek ve bu müfreze daha evvel Östand etrafında otuz millik havaî bir keşif yapmış bulunacaktır.

2 — Östand harekâtından maksat Anversden gelen Belçikalılara yardım manasını telkin etmek ve cenuba doğru ilerliyen Almanların sağ kolunu tehdit etmektir. Esas bir "gösteriş" ten ibaret kalacaktır. Yeni emir almadıkça Östanddan daha içeriye ilerlemiyeceksiniz.

3 —Bu vazife ancak külliyetli düşman kıt'alarını sahile çektirmeğe muvaffak olduktan sonra bitecektir.

Muvakkaten liva cenerallığine terfi ettirildiniz."

Mister Churchill ağızdan şunu da ilâe etti "Gizli kalsın, bir hafta sonra dönebileceksiniz"

Erkânıharp reisi de şu notu verdi:

"Livanız deniz kıyılarında bulunacak, çabuk vapurlara binecek veya inecek bir vaziyet alacaktır. Harekât ve iaşe merkeziniz gemilerdir.

Nezaretten ayrıldığım sırada bir zabit elime bir kâğıt sıkıştırdı. Okudum:

"Daily Mail gazetesinin Östand'dan şimdi gelen muhabiri, Alman kıt'alarının Ostand üzerine yürüdüklerini telefonla bildirdi. Belçikalıların Ostand'daki 4.000 mevcutlu kuvvetleri Anvers'e çekildi. Şehir müdafaasız ve yalnız 200 jandarma ile bırakıldı..."

Bu haberin altına şu satır ilâve edilmişti:

"Birinci Lord bu haberi görmüş ve evvelce verilen emirlerden hiç bir şey değişmiyeceğini bildirmişlerdir."

"..... Gece Chatham'e geldim. Amiral gemisi Euryalus'e bindim. Bana mahsus bir kamara verdiler. Biraz sonra bol malzeme, Cihatham deniz taburu geldi. Ertesi gün akşam üstü şöyle bir telsiz şifre aldım:

"Eğer Alman ordusunu Östand'a yerleşmiş bulursak başka bir tarafta karaya çıkar ve sanları şehirden çıkarabiliriz. Vaziyete göre hareket ediniz. Her halde ikinci derecede hareketlerle şehrin felâketine sebep olmaktan çekininiz. Bu telgraf en kıdemli zabit ve Jeneral Aston'a mahsustur. Alındığı bildirilecektir."

"... Ostand açıklarında demirlediğimiz zaman gece olmuştu. Keşfe gönderdiğimiz bir zabit dönüşte Ostand'ın boş olduğunu, hiç bir Alman askeri bulunmadığını bildirdi.

"Soğuk bir sabah... Yalnız yanımda taşıyabileceğim şeylerle karaya çıktım. Ne bir erkânıharbim, ne de kıt'alarımla muvasala temin edecek vasıtalarım vardı. Hatta bana yabancı olan bu mıntakalara ait bir harita bile yoktu. Deniz zabitlerinden Miralay — şimdi hava mareşali — Clarke Hall'i erkânıharp reisi tayin ettim. Sonra

[Arkası var]

SAĞLIK ÖĞÜTLERİ

Sağlık ve Güzellik

Bazan hastalık insana güzellik verir. Meselâ böbrek hastalığının daha başlarında, yanaklara şişkinlik gelmeden önce, çehreye verdiği pembe renk insanı güzel gösterir. Verem hastaları da ilk devirlerinde çok defa güzel olurlar. Hele, bu hastalığın sonunda, bazılarına, bakılmasına doyulamıyacak kadar tatlı bir güzellik gelir. Belki eski zaman aşk romanları nın içinde çok defa verem hastalığının bulunması da, bu hastalığın bazılarını güzel göstermesindendir.

Fakat hastalıkla güzelliğin bir araya gelmesi müstesna bir şeydir, hem de muvakkattir. Temelli kaide olarak hastalık çirkindir. Güzellik ancak sağlıkla devam edebilir. Güzelliği sağlık meydana getirir.

Sağlık bütün bedenin yolunda inkişaf etmesinden, azalarımızdan her birinin biribirilerile mütenasip olarak işlemesinden ileri gelir. Vücut güzelliği de eyice düşünülünce, bedenin, yüzdeki çizgilerin mütenasip olması değil midir?

Yüzün rengi, gözlerin parlaklığı insana güzellik verir. Bunların da hazım ile, karaciğerin işini iyi görmesi ile pek çok münasebetleri vardır. Hazım yolunda gitmezse yüzün rengi, karaciğer işini görmezse gözlerin parlaklığı kaybolur.

Yalnız, burada bir istisna daha yapmak lâzımdır. Gözlerin etrafında siyahlık olması bazılarınca pek makbul tatlı bir güzellik sayılır. Halbuki bir çok defa karaciğerin işini iyi görmediğine, şeker hastalığının gelebileceğine alâmet sayılır.

Derinin sağlığı güzelliğin de temelli şartlarından biridir. Derinin bevaz, şeffaf, pembe olması simayı güzel gösterir. Bir yüzün çizgileri ne kadar güzel olsa, beniz sararınca güzellik cazibesi kaybolur. Güzellik için derinin çillerden, çıbanlardan, kırışıklıklardan ârî olması lâzımdır. Bunlar da hep sağlık alâmetleridir.

Büyük ressam Mikel Anj'ın yaptığı bir Meryem ana resmini tenkit edenler, o yaşta bir kadının o kadar güzel olamıyacağını söylemişler. Ressam "Meryem Ananın ruhunun temizliği onu o kadar güzel gösterdi!,, demiş.

Sağlık için de böyledir. Tam sağlık da kederli, çirkin düşüncelerden ârî bir ruh ile birlikte olur.

Sağlığını temin eden güzelliğini de temin etmiş olur.

Lokman Hekim

Bugün YILDIZ da
2 film birden
Mevsimin en güzel filmlerinden
TANGOLİTA
GİTTA ALPAR ve HANS JARAY tarafından büyük musanzenli aşk ve müzik filmi
Ayrıca: Şarlonun en güzel eseri
ŞEHİR IŞIKLARI

TÜRK SİNEMASI
Bugünden itibaren yaz mevsimi fiatlarını tatbik etmeğe başladığını muhterem müşterilerine ilân eder
Hususî: 35, Koltuk ve balkon 25, Birinci 20
Bugünkü program
2 film birden
1-PATRON OLSAYDIM
Fernand Gravey Mireille Balin
Mevsimin en büyük muvaffakiyeti
2 GİZLENEN İSTİRAPLAR
Kay Francis William Powell
Fevkalâde hissi şaheser
Akşam saat 8,20 de 2 film birden

DOKTOR
Ru çuklu Hakkı Üze
Galatasarayda Kanzuk eczahanesi karşısında Sahne sokağında 3 numaralı apartımanda 1 numara.
1603

Dr. Hafız Cemal
Dahiliye mütehassısı
Cumadan başka günlerde saat (2,30 dan 6 ya) kadar İstanbul Divanyolu No. 118.
Muayenehane ve ev telefonu: 22398. Kışlık telefonu 21044.
(2381)

KUÇUK İLÂNLAR

Müderris Dr. Raşit Tahsin
Bostancı Tepe mahallesi 88 numara. 3030

Istanbul Harıcî Askerî Kıtaatı ilânları

1 — Yerli fabrikalar mamulâtından 22000 metre boz kaputluk kumaş kapalı zarf usuliyle satın alınacaktır.

Beher metresine tahmin edilen fiat 297 kuruştur.

2 — İhale 30-4-935 Salı günü saat 11 dedir.

3 — İsteklilerin evsaf ve şartnamesini almak için 327 kuruş mukabilinde komisyondan verilecektir.

4 — Eksiltmeye girecek lerin belli gün ve saatinden en az bir saat evvel teklif mektupları 5417 liralık kanunî teminatlariyle arttırma ve eksiltme kanununun 3 üncü maddesinde yazılı vesikalarla M. M. V. satınalma komisyonuna gelmeleri. (1897) 2748

* * *

200 ton Sığır eti kapalı zarfla satın alınacakdır. İhalesi 20 Mayıs 935 pazartesi günü saat 16 da yapılacakdır. Tahmin edilen bedel 40 bin liradır. Eksiltme ve girme parası 30000 liradır. İsteklilerin belli saatten bir saat evvel Lüleburgazda Satınalma Komisyonuna tekliflerini vermeleri. (2247)

Göz hekimi
Dr. S. Şükrü Ertan
Birinci sınıf mütehassıs
Bâbıali) Ankara caddesi No. 60
(2380)

Gedikpaşada İstanbul Jandarma satınalma komisyonundan:

1 — Yerli mamulâtından yüz elli kilosu sarı ve yüz elli siyah olmak üzere üç yüz kilo birinci nev'i sabunlu kösele eksiltme ile satın alınacak ve eksiltmesi 14-5-935 salı günü saat on beşte Gedikpaşada Jandarma Dikim evi binasındaki komisyonumuzda yapılacaktır.

2 — Bu malzeme için tasarlanan bana 600 lira ve ilk teminatı da 45 liradır. İsteklilerin 45 liralık malsandığı makbuzu veya banka kefalet mektubu ve hüviyet cüzdanı ile beraber belli gün ve saatte komisyonumuza gelmeleri. (2227)

Adapazarı ticaret ve sanayi odasından:

Adapazarı Türk Ticaret Bankası Anonim Şirketinin mukaddema tescil ve ilân ettirmiş olduğu 25 Teşrinievel 934 tarihli umumî heyet toplantısı zabıtnamesinin bazı nüshalarında 35 nci maddesinin son fıkrasındaki ıkıncı temettü hissesi olan yüzde 70 yerine daktilo hatasından mütevellid yüzde 75 yazıldığı ahiren anlaşılıp bunun yüzde 70 olarak tashih edildiğinin ilânı mezkûr müessese müdiriyeti umumiyesinin odaya muta 9 ve 17 Nisan 935 tarih ve 2097/75 ve 2402/87 numaralı yazılarile talep edilmiş olmakla olsuretle ilânı keyfiyet olunur.

" TAN " m tefrikası : 7.

Sarı Bal

Bürhan CAHID

gözü parladı. Ve haykırdı:

— Annemden!

Ve gözlerinin önüne bütün küçüklük yıllarını yaşadığı Çorlunun büyük çiftliği geldi. Ta büyük babasından kalmış, eski bir çiftlikti. Vaktile hükümdarların avlandıkları ormanlar içinde, belki de onlardan kalmış mermer bir şato gibi köşkü vardı. Babası da av meraklısı olduğu için yılın bir kaç mevsiminde takım takım dostlarile bu çiftliğe çekilir, eski bir derebeyi yaşayışı sürerdi.

Mühendis Muhtar orada geçen hayatını her zaman hatırlardı.

Göz alabildiğine sürüp giden ekin, yulaf, arpa tarlaları ve günün her saatına göre rengini değiştiren ucu bucağı görünmez ormanlar...

Annesi bu çiftliğe çekilmiş, oğlunun gürültülü ve şatafatlı hayatından uzak yaşıyordu.

Nadya ile evlendiği günden beri İstanbula gelmemişti. İhtiyar kadın bir zamanlar Granduk süvarilerinin harap ettikleri bu ecdat çiftliğinde kendi hâtıralarile avunmak istediğini söylediği için annesine gücenmişti. Nadya'yı da oraya götürememişti.

Son zamanlarda piyasadaki vaziyeti biraz darlaşınca annesine baş vuran mühendis Muhtar, ondan sabırsızlıkla cevap bekliyordu.

Şimdi (Çorlu) damgalı mektubu görünce sevincinden gözleri parladı .

Annesini görmeyeli yıllar olmuştu. Şimdi ihtiyar kadının yüzü gözlerinin önüne geldi. Geniş divanhanelerde bir böcek gibi kaybolan kadın emektar iki adamından başka kimsenin yüzünü görmeden yaşıyordu .

Vaktile o kadar titiz ellerin baktıkları geniş bahçe azgın bir orman haline gelmişti. Şimdi kim bilir ne halde idi?

Nasıl yaşıyordu, ne ile geçiniyordu? Oğluna bir şey sezdirmiyordu. Ve oğlundan bugüne kadar bir yardım da istemiş değildi. Yıllar, ana ile oğul arasında bir mesafe olmuşlardı. Ve nihayet mühendis Muhtar şatafatlı, heyecanlı bir hayatın sonunda aralarındaki bu sükûneti bozmuş, ona mektup yazmıştı.

Mühendis Muhtar hayalini dolduran bu acı tatlı hatıralardan silkindi ve gözlerini büyük bir sevinçle mektuba indirdi.

Bu, uzun ve acı bir tarih parçası idi. İhtiyar kadın, yıllardan beri geçen hayatını anlattıktan sonra şu parça ile mektubuna nihayet veriyordu:

"... Dedelerimizden kalan bu viran çatı, öyle görünüyor ki, benimle beraber göcüp gidecek. Ecdadımızın saklamak istediğim değerli hâtıraları, sürükleyip götürdüğümüz günlük hayatın adımları altında ezildi, bitti. Dadın ve ben emektar bahçıvanımızla burada hâtıralarımıza bekçilik ediyoruz. Çiftlikte satılacak bir kaç parça eşya belki vardır. Fakat sizin yüksek masraflarınızı bir gün bile karşılayamıyacak bu kırıntı şeyler bizim bir kaç yıllık hayatımıza destek olabilir. Onun için sıkıntını giderecek bir şey bulup yollayamıyorum. Senin için daha büyük mahrumiyetlere katlanmağa razıyım. Bu mevsimin masrafını karşılamak için çiftliğin eski mermerlerini satılığa çıkaran annen, istersen bu küçük hesaptan sana da bir şey ayırsın.

"Ecdadımızın şen, mamur çiftliği bugün bir harabedir. Ayak basmayan bahçesi vahşi, yırtıcı mahlûklara yuva oldu. Bu harabeyi satmak seni saadete eriştirecekse, söyle, ataların bu son hâtırasına bekçilik eden annen, onu da yapar...,,

Mühendis Muhtarın boğazı katılmıştı. Annesinin bu sade ve feragat dolu hayatı kalbini ağrıtmıştı.

Bu ağrı, ona, bugüne kadar kapıldığı hayatın bütün yorgunluklarından daha ağır geldi ve içinde nedamete benzer bir isyan duydu. Baba ocağını eritip bitirdikten sonra kazandığı o büyük servet te nasıl eriyip gitmişti?

Bu, niçin olmuştu?

Masasının üstündeki öteki mektuplar buna cevap veriyorlardı: Nadya'nın hesapsız masrafları.

Acı acı içini çekti. Artık karar vermek lâzımdı. Bu gösteriş, bu şatafatın bir nihayeti olmalıydı. Her halde bugün olmazsa yarın...

"Nadya,, nın içeri girmesi bu düşünceleri kısa kesti. Saat on bire geliyordu.

Ve güzel kadın her günkü kır gezintisine çıkıyordu.

Ve bu sabah, ne kadar da şık giyinmişti!

Muhteşem bir kadındı. Bu güzellik, belki de, devamlı bir mücadele sayesinde elde tutulabiliyordu. Fakat ne olsa cinsi çekisi, "gel bana,, sı vardı.

Çok defa bu yaşlarda başlayan yağlanmak ve gevşemek tehlikesine rağmen pek sıkı yaptığı pehrizler ve sporlar onu tap taze saklayabiliyordu. Otuzla kırk arası dedikleri kadınlığın bu üçüncü devresinde, mevsiminin bu olgun çağını geçirmemek için, her çareye baş vuruyordu.

Ince bahar gibi bir tebessümle sokuldu.

Mühendis Muhtar ona çok zaman kızar, hırslanır, hattâ ağır kararlar verdiği olurdu. Fakat kafasında bu ters ve aksi kararlar daha canlanmadan sönmeğe mahkûmdu. Onun yüzünü gördüğü ânda bütün bu fikirler çözülüp dağılıveriyordu.

Nadya, şık kıyafeti, cana yakın yürüyüşü ile geldi. Dudaklarından bal gibi akan tebessümlerile kolunu mühendisin boynuna doladı.

— Bonjur Muhtar!

Ve bu tatlı ,eritici musiki devam etti:

—Bu sabah öyle geç kalktım ki.. Bir çok ziyaretlerim vardı. Gezintiye çıkmadan önce kocama bir "bonjur,, demeyi dü-

[Arkası var]

İCMAL

Yumruk Yumruğa..

Siyasa meydanında korkunç güreş başladı: İngiliz - Alman güreşi... Sinsi sinsi, çoktanberi süren döğüş, hızlandı. Kat'î safhaya girdi. 1935 yılı başlangıcında ermeydanı açıldı. Sahneye çıkan rakibler, biribirine, can alıcı darbeler havale ediyorlar... Güreş, yırtıcı bir şiddetle devam ediyor... Çelik yumruklar, şöylece, ardı arası kesilmeden, iniyor:

Yumruk 1 — İngiliz hava kuvvetleri arttırıldı.

2 — Almanya, yeniden hava kuvveti tesis etti.

3 — Almanya 16 Martta mecburî askerlik usulünü kurdu. 32 fırkalık ordu yaptı.

4 — Ingilizler, Stresa ve Cenevrede Almanları manen mahkûm ettirdiler.

5 — Almanlar 12 denizaltı gemisi inşasına karar verdiler.

6 — Makdonald, Almanları, sulhü tahrib etmekle itham etti.

7 — Almanlar: 5 zırhlı, 16 kruvazör, 50 torpido ve 50 deniz altı gemisi yapacaklarını İngilizlere bildirecekler...

Son yumruk — Ingiliz hava kuvvetlerine, son sistem 400 tayyare katılacak... Bunların yüzü bombardıman tayyaresidir. Süratleri (dikkat!) saatte 480 kilometredir.

o

Diplomatik işlerde Almanları, psikolojik hassadan mahrumiyetle itham edenler var... Bilmem ki haksız mı?. Denizaltı gemileri ile tayyareler: denizüstü hâkimiyetini zedeleyen keskin birer silâh hükmüne girdiği gündenberi, İngilizlerin rahatı kaçmıştır. Denizin, oynak ve sadık kucağında, suların çevirdiği akıcı duvar arkasında, rahat yaşayan o muhteşem vücudün, yaralanacak zayıf noktaları bunlar... Almanlar, öldürücü silâhı, bu noktalara çevirince iş değişti. Güreş azdı.

Ancak, bize öyle geliyor ki, bu güreşin temaşasile, çok heyecanlı günler geçirdikten sonra, deniz ve havada türlü türlü marifetler seyrettikten sonra, açıklı ve korkulu oyun bitecek, perde, umumî bir kucaklaşma ile kapanacaktır!..

Yusuf Osman Bükülmez

SON HABER

Turizm komisyonu dün toplandı

Ankara, 28 (Hususî muhabirimiz bildiriyor) — Vekâletler arası turizm komisyonu bugün Türkofiste ikinci toplantısını yapmıştır.

Toplantıda Turing kulüp mümessili Şükrü Alinin hazırladığı rapor okunmuştur. Şükrü Ali ayrıca izahat da vermiştir.

Bundan sonra İstanbul belediyesi turizm şubesi müdürü Kemal Ragıp dinlenmiştir .

Turing kulüp raporunda, turizmin inkişafı için alınması lâzım gelen tedbirleri saymaktadır. Komisyon bundan sonra encümenler halinde çalışmalarına devam edecektir.

Verilecek karar bir ay sonra başbakanlığa verilecektir .

Antalyada Çarşaf kaldırıldı

Antalya, 28 (A.A.) — Belediye meclisinin kararile nisan sonundan itibaren çarşaf ve peçelerin giyilmesi yasak edilmiştir.

Bayanlarımız, bu yasak başlangıcından evvel ileri bir hızla giyinmelerini düzeltmişlerdir.

Nisteki müsabakalarda üçüncü olduk

Nis, 28 (A.A.) — Anadolu Ajansı hususî muhabiri bildiriyor:

27 Nisan günü Nis'de yapılan uluslar ekibi müsabakalarında ekibimiz üçüncülüğü almıştır. Bugünkü müsabakaya iştirak eden ulusların kazandıkları dereceler şöyledir:

Birinci Portekiz, ikinci Alman, üçüncü Türk, dördüncü İtalya, beşinci Fransa, altıncı Hollanda, yedinci Romanya, sekizinci İspanya, dokuzuncu Belçika, onuncu İsviçre, on birinci İrlanda olmuştur.

Bundan başka bugüne kadar yapılan müteaddid müsabakalarda süvari subaylarımız "zabitlerimiz" muhtelif dereceler kazanmış ve bu derecelere mahsus mükâfatları almışlardır.

Viyanada 1 Mayısa Hazırlık

Viyana, 28 (A.A.) — Ulusal bayram, 1 Mayıs günü, gayet parlak bir şekilde kutlulanacaktır. Esnaf teşekkülleri Cümhurreisinin önünde geçid resmi yapacaklardır. Çocuklar için tertib edilen eğlencelerde 50,000 çocuk hazır bulunacaktır. Sinema ve tiyatro temsillerinden 86,000 işsiz meccanen istifade edecektir. Fakirlere 50,000 porsiyon yiyecek dağıtılacaktır.

●●●

Rus - Fransız Anlaşması

Paris, 28 (A.A.) — Sovyet büyük elçisi Bay Potemkin, dün Bay Laval ile iki saatten fazla görüşmüştür. Bu esnada fikir ve vesaik teati olunmuştur. Ancak, müzakerelere devam etmezden önce, Bay Potemkin, geçen cuma günkü ve dünkü mülâkatlarının neticesini kendi hükûmetine bildirmek arzusundadır. Umumî intiba, müsaiddir. Sovyet hükûmetinin, Fransız - Rus andlaşmasile, Lokarno andlaşması ahkâmının telifi lüzumu hakkındaki Fransız noktai nazarını anlamağa çalıştığı müşahede edilmektedir. Esasların, gelecek hafta zarfında tesbitine muvaffakıyet elvereceği tahmin ediliyor. Andlaşma, Bay Laval ile Potemkin taraflarından parafe edilecek, bilâhara, Mayıs başlangıcında Bay Laval, Moskovaya gittiği zaman, orada imzalanacaktır.

●●●

Çinde Hükûmet Kuvvetleri Komünistleri Kuşattılar

Paris, 28 (A.A.) — Müstemlekât nezaretinin istihbaratına nazaran, hükûmet orduları tarafından takib edilmekte olan Çin komünist kuvvetleri, 15,000 kişi kadar vardır. Bu kuvvetler, halihazırda, Yunnan eyaletinde, Koçeho nehri civarında bulunmaktadırlar.Hükûmet kıtaatı, hemen hemen, komünistleri kuşatmış gibidir. Hindiçinî hududları ile Yunnan demiryolu için hiç bir tehlike yoktur. Bilûmum ihtiyatî tedbirler alınmıştır.

●●●

İzmir ve Selânik sergileri

Atina, 28 (Hususî muhabirimiz bildiriyor) — Yunanistanın İzmir Panayirine iştirak etmesi için alâkadar daire tarafından bir rapor verilmiştir.

Atina ticaret ataşemiz de Selânik Sergisine girmemiz için hükûmetimize müracaat etmiştir.

Yugoslavya'da 30.000 kişinin iştirakile bir toplantı yapıldı

Belgrad 28 (Hususî muhabirimiz bildiriyor) — İntihabat faaliyeti günden güne artıyor. Bugün Liubliyana'da 30 binden fazla kimsenin iştirakile büyük bir intihab toplantısı yapılmıştır. Toplantıda Başbakan Yevtiç ile hükûmetin ileri gelenleri bulunmuşlardır. Kral Aleksandrın hâtırasına hürmeten bir dakika susulduktan sonra Başbakan Yevtiç mühim bir nutuk söyledi, şiddetle alkışlandı.

Yevtiç nutkunda dedi ki:

— "Kahraman kralın bize bıraktığı mirası muhafaza ve müstakbel nesillere nakletmek bizim mukaddes vazifemizdir. Bugün Yugoslavya kuvvetli bir surette tensik edilmiş bulunuyor. Yugoslavyanın coğrafî vaziyeti ona Uluslararası camiasında hususî birtakım vazifeler tahmil etmektedir.

Bundan sonra Başbakan Yevtiç, geçen kânunusani ayının 11 inde Liubliyana'da akdedilmiş olan küçük itilâfın daimî meclisinin içtimaını hatırlatmış, Romada Fransızlarla İtalyanlar arasında yapılmış olan itilâflardan bahsederek demiştir ki:

"Millî menfaatlarımızı muhafaza edecek olan bütün komşularımızla itilâflar yapmaya hazır bulunduğumuzu beyan ettik. Dünya vaziyetinin bilhassa, Avrupanın bu kısmının vaziyetinin tarsini için yegâne yol, teşriki mesai için yapılacak itilâflarla kabildir. Şunu açıkça söyliyebiliriz ki Yugoslavya, bu yoldan asla ayrılmıyacaktır ve hiç bir zaman kendisinin emniyetine ve millî hakkına halel iras edilmesine müsaade etmiyecektir.,,

Hükûmetin programından bahseden Yevtiç demiştir ki:

Biz kuvvetli ve kendisine riayet edilen bir Yugoslav milleti istiyoruz.

Denizlide zelzele

Denizli, 28 (A.A.) — Bugün saat 9,30 da uzunca bir yer sarsıntısı olmuştur. Yıkıntı yoktur.

Antebde bir idam

Anteb, 28 (Tan) — Geçimsizlik yüzünden babasının yanında yaşıyan karısı Sabihayi cadde ortasında öldüren Halebli Hüseyin, bugün cürüm yerinde idam edilmiştir .

Bulgar stanın Paris sefareti

Sofya, 28 (A.A.) — Eski Dış işleri Bakanı Bay Batalof'un, Paris elçiliğine tayin edildiği söylenmektedir.

Almanyada Vatandaşlık hakkı

Berlin, 28 (A.A.) — Alman nazırlarından Frick, dahiliye nezareti tarafından hazırlanmakta olan vatandaş hukukuna ait proje münasebetile beyanatta bulunarak bundan böyle vatandaşlık hukukunun yalnız doğum ve her hangi bir idarî karar ve yahut muayyen bir para tediyesi mukabilinde iktisab edilemiyeceğini söylemiştir.

Führere göre, vatandaşlık hakkı çok yüksek bir haktır. Tabiiyeti bahşeden vesika, her hangi bir Almanın eline geçirebileceği en kıymetli bir vesika olacaktır. Ve vesika, ona sahib olanın bütün devlet ve fırka işlerinde hizmet bulmasına yardım edecektir.

Fırka teşkilâtına ve Alman millet ve devleti için taahhüt edilecek hizmetlere iştirâk etmek ve rey hakkında sahib olmak için bu vesikaya sahib olmak gerektir. Alman vatandaşı sıfatının tanınması resmî bir surette ilân olunacak ve merasime tâbi bulunacaktır.

Alman olmıyanlar ile devlet düşmanları Alman vatandaşları camiasının haricine tard edilecektir.

Vatandaşlık hakkını iktisaba müteallik olan sair şerait meyanında bu talebden kimsenin Alman ırkına mensub olması şartı ileri sürülmektedir.

Ispanya kabine buhranı arifesinde

Madrid, 28 (A.A.) — Başvekil Lerroux, hükûmetin ağlebi ihtimal mayıs başında istifa edeceğini ihsas eylemiştir.

Başvekilin bu beyanatı, 4 parti reislerinin bir içtimaını müteakip vukubulmuştur.

Matbuata verilen bir tebliğde, 4 parti reislerinin, siyasal vaziyetin bilûmum esas noktaları üzerinde tam bir anlaşmaya vardıkları bildirilmektedir.

Reisler, teferrüatın tesbitini Lerroux ye bırakmışlardır. Gene bunlar, 29 marttan evvel mevcut olan hükûmet blokunun yeniden teşkili lüzumunda ittifak etmişlerdir.

4 partinin reisleri, bunlardan birine mensup olup ta, reisicumhur tarafından kabine teşkiline memur edilecek her hangi bir şahsiyete bütün kuvvetlerile zahir olacaklarını beyan eylemişlerdir.

Kabine buhranının kortesler toplanmazdan önce mi, yoksa toplandıktan sonra mı ihdası münasib olacağı hususunun tayini Lerroux,ya havale edilmiştir.

Türk heyeti Leningradda

Moskova, 28 (A.A.) — Türk misafirler Leningrada gelmişler ve dışarı işleri komiserliğinin Leningrad mümessili ile Sovyet Rusya ecnebî kültür cemiyeti murahhasları tarafından karşılanmışlardır .

Misafirler, Leningradda üç gün kaldıktan sonra şehri ve müesseseleri gezeceklerdir.

Atinbda paskalya

Atina, 28 (Telefonla) — Bugün paskalya münasebetile Atina metrepolithanesi kilisesinde yapılan ruhanî âyinde cumhurreisi, Başbakan, harbiye bakanı ile bütün bakanlar, Atinada bulunan elçiler ve askerî kumandanlar bulunmuşlardır.

Ayin bittikten sonra, Başbakan Çaldaris ile harbiye bakanı kışlalara giderek askerin sofrasında kırmızı yumurta dokuşturmuşlardır. Başbakan bu münasebetle söylediği nutukta demiştir ki:

"— Askerlerin artık siyasi cereyanları bırakıp vazifelerile uğraşmaları memleketin istikbali için pek parlak ümitler vermektedir. Gerek isyan zamanındaki hareketleri ve gerek şimdiki vaziyetlerinden dolayı sizleri tebrik ederim.,,

36 saat Toprak altında Yaşayan adam

[Başı 1 incide]

rini açmış, biraz sonra da kendine gelmiştir. Mehmet, diri diri gömüldüğü mezardan tekrar yaşamağa kavuştuğunu görünce sevincini tutamamış:

— Yaşasın Atatürk, yaşasın cümhuriyet .

diye bağırmağa başlamış, kendisini kurtaran amelenin ellerine sarılarak teşekkürler etmiştir.

Mehmet, 36 saat mezar hayatı yaşamıştır. Taşların bıraktığı boşluklar onu, toprakların ezmesinden kurtarmıştır. Toprakların bıraktığı ufak deliklerden aldığı hava ile de soluk alabilmiştir.

Mehmet, yalnız bacak ve kollarından hafifçe yaralanmıştır. Bakılmak üzere Cerrahpaşa hastanesine kaldırılmıştır .

Hastanede dün kendisini yoklayan bir yazıcımıza, Mehmet başından geçenleri şöyle anlatmıştır:

— Tam kuyunun dibine inip te ayağımı yere bastığım vakit, tehlikeyi kavradım, bağırdım, Belki daha yukardakiler sesimi duymadan taşlar yuvarlanmağa başladı.

Toprakların yıkıldığını görünce, hemen başımı ve gövdemi öne doğru eğdim. Topraklar sırtıma yıkılıyor ve ben içeriye gömülüyordum.

Artık her şey bitmişti. Yüzüm iki taşın arasındaki boşluğun içinde, karanlık bir âlemde kalmıştım. Biraz sonra bir çok kazma ve küreğin çalışmasından çıkan gürültüleri işitmeğe başladım. Epi zaman bu sesleri dinliyerek ümitlendim.

Bir an geldi, kazma, kürek sesleri de kesildi. İşte o zaman bütün ümitlerimi kaybetmiştim. Ölümü bekliyordum. Daha çabuk ölebilmek için kafamı taşlara çarptım, ellerimi gırtlağıma soktum. İnsan kendi isteğile kolay ölemiyor. Ölemiyeceğimi anlayınca bekliyordum. Fakat bu bekleyiş kurtulmaktan ziyade gene ölümü beklemekti.

Kolumun ve bacağımın açıları nı duymamağa başladım. Karnım pek acıkmadı ama,çok susadım.Kuyunun taşları yaştı,boyuna bu taşları yalayarak susuzluğumu gidermeğe çalışıyordum. Geceyi, gündüzü kaybetmiştim. Işıksız, aydınlıksız, havasız, toprağa gömülü nasıl yaşadım? Bunu ben bilmiyorum. Kim izah edebilir, onu da bilmem!,,

Mehmet, İneboluludur. Kazadan iki gün evvel memleketinden Istanbula gelmiştir. Kendisi kuyucu değildir. Bu kuyuyu temizlemek için 70 kuruş günlük ile çalışacaktı. Kendisinin sıhhati iyileşmiştir .

Almanya bahriye istiyor

[Başı 1 incide]

Almanyanın derhal denizaltı gemileri inşasına karar vermek üzerine tecil edilen İngiliz - Alman mükâlemelerinden büsbütün sarfınazar edilmesi muhtemeldir.

Londra, 28 (A.A.) — Observer gazetesinin diplomasi muhabirine nazaran, Alman denizteslihatı hakkındaki ifşaattan hâsıl olan vazi eti görüşmek üzere, kabinenin yarın sabah fevkalâde surette toplanması muhtemeldir. Kabine, ya Berlin'de keyfiyeti protesto etmek, yahud ki Mayısta akdi mutasavver İngiliz - Alman deniz konferansını talik eylemek hususlarından hangisini tercih edeceğini tezekkür edecektir.

Yeni İngiliz tayyareleri

Londra, 28 (A.A.) — Birinci saf hava ordusu, hemen 500 seri tayyare ile takviye edilecektir. Bunlardan 400 ü takib, 100ü de bombardıman tayyaresi olacak ve her biri saatte 480 kilometre sürate malik bulunacağı gibi, iki yerine üçer kişi taşıyabilecektir.

Olimpiyakos Maçları Menedildi

[BASI 1 İNCİ SAYFADADIR]

nacaksınız.

Halbuki memleket gençliğini de, ve o gün sahayi dolduran beş bin kişiden fazla halkı da beş on ecnebiye saldıracak kadar âdileştiren bu masal, baştan başa uydurma, baştan başa yalandır.

Hakikat şudur:

İstanbul zabıtasının resmî tahkikatı da göstermiştir ki:

"Viyanalı oyunculardan Vita Hanri ile Fenerbahçeli Ali Rıza çarpışıyorlar. Hakem müdahale ediyor, oyun devam ediyor ve hâdise çıkmasına meydan verilmiyor. Oyundan sonra her iki takım soyunma odasına giderlerken Viyanalı "Vita Hanri,, nin Ali Rızaya bir gazoz şişesi atıp çenesinden hafifçe yaraladığı iddia ediliyor. Polis müdahale edince, "Vita Hanri,, şişeyi atmadığını söylüyor, Ali Rıza da "bir şikâyeti olmadığı,, ifadesinde bulunuyor. Binaenaleyh polisçe, mahkemeye kadar takip edilecek hâdise görülmüyor, mesele kapanıyor.,,

Fakat meselenin kendisini kapatmakla, hâdise kapanır mı? Kapattırılmalı mı?

Bilâkis, bazı gazeteler için hâdisenin devam etmesi ve belki tiraja faydası olur gibi küçük hesaplarla istismar edilmesi lâzımdır.

Şimdi bu istismarın Fenerbahçenin şahsında Türk sporculuğunu ve stadyom seyircilerinin şahıslarında da Türk halkını bilhassa harice karşı ne elîm bir vaziyete koyduğunu gene bu gazetelerin "işte Avrupadaki akisleri!,, diye kendi anlattıkları masalın nerelere kadar aksettirilmiş ve ne neticeler vermiş olmasından anlıyoruz. Görülüyor ki bu neşriyatın birinci fena tesiri, bu suretle hariçte, ikinci tesiri de şimdi anlatacağımız şekilde dahilde oldu:

Dahilde evvelâ şu oldu ki, maçı görmiyen bazı muharrirler bu gazetelere inanarak Türk sporculuğu için şimdiye kadar matbuatımızda çıkmamış derecede ağır neşriyatta bulundular. Daha sonra ve daha elim bir hâdise olarak dün akşam öğrendik ki federasyon umumî merkezi de Olimpiyakos takımile Fenerbahçe ve Güneş takımları arasında 3 ve 5 mayısta yapılması mukavele ile kararlaştırılmış iki maçın oynanmasını bu kulüplere gönderdiği birer telgrafla menetmiş bulunuyor.

Niçin?

Çünkü, falan gazete, bir miktar satış yapmak için olmıyan bir hâdiseyi olmuş gibi göstermiş ve federasyon da ona inanarak ve inandığı için pek haklı olarak ve bu gibi hâdiselerin tekerrür etmesi ihtimalinden korkarak "böyle kavgalı maç olacağına hiç olmasın, daha iyi!,, kararını vermiş de onun için.

Ancak, iki takım, Olimpiyakosla bir mukavele yapmışlar ve bu mukaveleye göre, oyunu hangi taraf oynamaktan vazgeçerse diğerine "1000,, lira vermeği taahhüt etmiş. Şimdi, bu kulüpler Olimpiyakosa ne desinler? "Bizim memleketimizde ara sıra kuyruklu yalanlar savururlar. Federasyon da gazetelerden evvel telefonla olsun vaziyeti İstanbul polisinden öğrenmediği için maçı menetti. Bunun için gelemiyoruz!,, mu desin?

Amatör Türk kulüpleri yardıma mühtaç olmakla beraber elbette ki yüklendikleri taahhüdü yerine getirirler. Ancak maçı oynamamak sebebini — yani gazete yalanını — Yunan takımına izah etmeğe imkân yoktur. Çünkü klüpler "Biz terbiyesisiz, sizi döveceğimizden korkuyorlar!,, diyemezler.

Nasıl, bu vaziyeti beğendiniz mi?

İşte bir gazetenin bazan bir memleket gençliğine yapabileceği fenalıklardan bir örnek!

Fakat, kimseye akıl öğretmek iddiasında bulunmaksızın, yalnız bir tavsiye ve telkin olmak üzere, hatırımıza gelen bir fikri. Türk federasyonunun,hem akılları başlarında, hem de sporculuğumuzun başında, bulunan muhterem erkânına söyliyeceğiz :

Bu maça mutlaka müsaade ediniz. Müsaade ediniz, çünkü Türk kulüplerinin ecnebî takımlara saldıran azmış ve terbiyesiz insanlardan mürekkep olduğu iddialarına karşı, Türk sporculuğunun terbiyesini göstermek, harice karşı ve haysiyetini kurtarmak için başka çare kalmamıştır.

"TAN" ın tefrikası : 7,

"MEIN KAMPF,,

KAVGAM

Hitlerin yazdığı kitab

[BU ESERDE İLERI SURÜLEN DUŞUNCE VE DUYGULARLA HIÇ BIR BAGIMIZ YOK - TUR. BU TEFRIKAYI BUTUN DUNYADA DEDIKODU UYANDIR - MIŞ SIYASI BIR VESIKA OLARAK NEŞREDIYORUZ.]

Hitler, tam mânası ile olmamakla beraber, iki parti şefinin iş başında kumanda evsafını haiz olduklarını görmüştür: Georg von Schönerer ile Dr. Carl Lueger.

Bunlardan Georg von Schönererin düşüncelerinde daha ziyade kuvvet, görüşlerinde daha vuzuh vardır. Herkesten evvel Avusturya hükûmetinin mahva mahkûm olduğunu o anlamış ve Habsburglara karşı cephe almıştır. Bu sebepten de Cermen Birliği hareketinin başına geçmiştir. Eğer muvaffak olsaydı, Tuna mıntakasındaki Cermenliğin selâmetini temin etmiş olacaktı.

Bir defa Avusturyanın büyük Alman imparatorluğuna iltihakını istiyordu. Hitler, Alman millî fırkasına kalben bağlı olmakla beraber, bunların teessüfe değer bir tabiye hatası yaptıklarını söyler. Umumî surette iyi niyetler besliyen bu adamlar, iyi manevra yapamamışlardır. Ateşli nutuklar söyliyerek, şiddete müracaat ederek doğrudan doğruya halk kütleleri üzerinde tesir icra edecek yerde, burjuvazi içinden mensuplar kazanmağa ve bu suretle de mecliste diğer fırkalara benzemeğe, iş itibarile onlar kadar âciz bir fırka teşkili, ve fazla kürsü kazanmak cihetine gitmişlerdir.

Halbuki asıl tahrip edecekleri yer, bu meclisti. Sonra kilise ile olan mücadeleleri de iyi idare edilmemiştir. Siyasî bir fırka kilise ıslahatına kalkışmamalıdır. İki şeyden biri: Eğer her hangi bir din, hükûmetin mevcudiyet ve sıhhatini tehdit ediyorsa, o zaman bunu merhametsizce kökünden atmalıdır. Yok, eğer bu din, hükûmeti tehdit etmiyorsa, bu din mensupları devlet işlerine karışmadıkları müddetçe, devlet adamları da onların işlerine karışmamalıdırlar. Hülâsa millî Alman fırkası gayesinde muvaffak olamamıştır, çünkü köklü iş görmek için lüzumu olan düşünüşü daha derine götürememişlerdir.

Carl Lueger, meziyetleri ve kusurları ile Schönerer'in büsbütün aksidir. Onda, millî Alman partisi şefinde olmıyan insanları tanımak ve kullanmak gibi bir kabiliyet vardı. Manevra yapmasını biliyordu ve halk kütlelerinde kendisine istinatgâh aramaktan da çekinmedi. Bu suretledir ki Avusturya idaresinin gösterdiği mukavemete rağmen, kendini empoze etti, Viyana belediye reisi olmak istedi, oldu ve bu sıfatla da bir çok işler gördü. Maalesef Avusturyanın mahva mahkûm olduğunu anlamamıştı. Hiristiyan Sosyal partisi şefi olarak Avusturyayı kurtarmağa savaştı, bu ümitsiz teşebbüslerinin de hep akamete uğraması tabiî idi.

Bu suretledir ki bu adamlardan ne biri, ne öteki son hedefe varamamışlar, Lueger Avusturyayı kurtaramamış, Schönerer Alman milletini harabiden siyanet edememiştir. Bugünkü zamanda, yapılan hataları bertaraf etmek için bu iki muvaffakiyetsizliğin sebeplerini araştırmak, son derece öğretici bir şey olacaktır.

— 4 —

Almanyanın dış siyasasında hedefi ne olmalıdır?

Hitler 1912 de Viyanadan ayrılarak Münihe yerleşti ve bunu takip eden iki sene hayatının en mesut zamanları oldu. Bir defa dili ve seciyesi tamamile Alman olan bir şehirde bulunuyordu. Halbuki Viyanada iken Avusturya - Macaristan imparatorluğunun bütün mıntakalarından gelmiş bir "Milliyetler mozaiki,, göze çarpıyordu. Öyle insanlar ki Hitler bunları vatandaş değil, daha ziyade düşman telâkki ediyordu. Münihte konuşulan Alman lehçesi çocukluğunda konuştuğu lehçe idi. Bavyeralıların ifade tarzları hoşuna gidiyordu. Bundan başka Hitlerin sanat zevklerini daha ziyade tatmin eden bir yerdi.

Hitler burada anlaşıldığına göre, duvar boyacılığı yapıyor, hayatını az da olsa, kâfi derecede kazanıyordu. Sonra Viyanada başladığı tetkiklerine devam ediyordu. Kafasında kurduğu varacağına kat'î kanaati vardı. Onun için gündelik hayatın küçük dağdağalarına aldırış etmiyordu. İşinin ve etüdlerinin haricinde, bilhassa dış işlerile alâkadar siyasî hareketler zihnini daha ziyade meşgul ediyordu. Viyanada geçirdiği beş senelik hayat içinde kafasında bir hükûmet nazariyesi kurmuş ve hâkim milletin iradesile bütün iktidarı eline almağa karar vermişti.

Münih'de geçirdiği iki sene de kendisi için az istifadeli olmamıştır. Orada Almanyayı idare edenlerin başka memleketlerle, bilhassa Avusturya - Macaristanla olan münasebetlerinde yaptıkları hataları görmüştür. Avusturya - Macaristanla ittifakın mânasızlığı ve bunun tevlit etmekten hali kalmıyacağı fenalıkları saymakla bitiremez.

Avusturya - Macaristan bir Alman hükûmeti sıfatını haiz olamıyacağı gibi, bir müttefik te olamazdı. Bir harp vukuunda François Joseph'in emrine tâbi arazide yekûnu o kadar çok tutan Slavlar, Almanyadan ziyade Almanyanın düşmanlarile anlaşmak yolunu tutarlardı. Alman imparatorunun mukadderatını idare eden adamların programı Avrupada sulhü muhafaza etmek ve dış piyasaları tutmaktı. İkinci Vilhelm de bu programı beğeniyordu. Halbuki bunun kadar hayalî, bunun kadar Alman milletinin hakikî menfaatlerine uymuyan bir program olamazdı.

"Almanyada senede 900,000 kadar bir nüfus tezayüdü vardı. Bu yeni vatandaş ordusuna kâfi yiyecek temini meselesi, gittikçe güçleşecekti. Bu müşkülât seneden seneye artınca da, tehdit eden kıtlıktan kurtulmak için zamanında çareler bulunmazsa, vaziyet bir felâkete müncer olacaktı.,,

Hangi çarelere baş vurulabilirdi? Hitler dört tanesini gösteriyor: Doğumların tahdidi, dahilde kolonizasyon, yeni arazi fethi, iktisadî inkişaf.

Fransa birinci vasıtaya müracaat etmiştir. Hitler şunu da söylüyor: Muayyen bir memleket dahilinde muayyen bir ırk için yaşamak güçleşirse, nüfus tezayüdü durur, yahut son derece azalır. Böyle olması da iyidir. Fakat bunu zayıflara yer vermiyerek, ancak sağlamların çocuk yapmaları suretile ırkta tabiî bir tasfiyeye yol açarak tatbik etmek daha istifadeli olur.

[Arkası var]

Trakya hulyası

[Başı 1 incide]

zan bu çığırtkan acı neşriyat karşısında Bulgar hükûmetinin dikkatini celbetmemek doğru olamaz. Eminiz ki, bu maksatla yazdığımız sözlerin hayırlı tesirleri olacaktır.

Trakya Bulgarmış

Bize, bu mukaddemeyi yaptıran şey; Sofyada çıkan "Ulus ve Politika,, adlı mecmuada,Bulgar devlet ve kültürünü kuran yabancı ülkeler Bulgarlarına ait yazılmış yazıdır. Trakya hayali peşinde koşan muharrir bu garib makalesinde diyor ki:

"Trakya, eskidenberi, hür Bulgaristana, ayrılık kabul etmez bir tarzda bağlanmıştı. Bu bağlanış, yalnız onun altın tarlaları, Meriç nehrinin bereketli suları, Ege denizinin parlak kıyıları yüzünden değildir. Bu rabıta, Trakyanın aslan Bulgar karakterini haiz olmasından ileri gelir. Yalnız Edirne havalisindeki Bulgarların sayısı, Bulgar istiklâlinden önce, bir Türk istatistiğine göre 400,000 i geçiyordu. Bunun içindir ki, Ayastafanos muahedesi Trakyanın Bulgar toprağı olduğunu kabul ve tasdik etmişti. Bulgar kavminin, bu millî ve aziz topraklara karşı geçmişte gösterdiği emellerin haklı olduğu bu muahede ile sabit olmuştur. Berlin muahedesi, kurtulan Bulgaristanı haksız olarak parçalayarak bütün Trakya'yı Bulgarlara vermemişti. Londra muahedesi (1913) bu haksızlığı tamir etti. Bütün Trakya'yı Bulgaristana verdi. Hudud, Midya - İnos - Mesta nehri ve şarki Makedonya idi. Müttefikler arasındaki muharebede Türkler, topraklarımızı istilâ ederek Edirne vilâyetini cebren işgal ettiler.,,

Bulgar gazetesi müteakib muahedelerden bahsettikten sonra diyor ki:

"Şarkî ve Garbî Trakya, Sevres muahedesile Yunanistana peşkeş çekildi. Bulgaristanın Ege denizinde bir mahrece sahib olması hakkındaki hükümler de, açıktan açığa bozuldu. İşte böylece, bu aziz Bulgar toprağını kaybettik. Cenub denizine doğru giden tarihî ve iktısadî hududun tahakkuku hakkındaki emellerimiz, bütün bu ideâlimiz yıkıldı...,,

1912 tarihinde Edirne havalisinde 190 kilise, 136 şapel 11 manastır, bilmem ne kadar Bulgar mekteb ve jimnası bulunduğunu iddia ettikten sonra Bulgar muharriri diyor ki:

"Türk hükûmeti tarafından Trakya'nın Bulgarlardan gaspını müteakib bu jimnasların bir çok tilmizleri, millî ocaklardan uzaklaşarak hür Bulgar vatanının bağrına sığındılar, kardeşçe karşılandılar; orada vatanın ve esir ana topraklarının hizmetine geçtiler.,,

Hâlâ ümid!

Bulgar vatanına hizmetleri geçen Trakyalıların isimlerini sayan muharrir, makalesini şu sözlerle bitiriyor

"Trakya mücadelesinin bütün medenî âlemce bir gün anlaşılacağına eminiz. Gene eminiz ki, Trakyalılar, elbet tahakkuk edecek idealleri ile yurdlarına döneceklerdir. Bu, hür Bulgaristanın bütün genç evlâtlarının millî idealidir.,,

POLIS

Zengin bir kadını Öldürdüler

Sarıyerde Mesarburnu caddesinde 12 No. lu evde oturan Elmasyan ismindeki zengin ve dul bir Ermeni kadını ölü olarak bulunmuştur. Elmasyanın bir haftadanberi evinden çıkmadığı için komşuları merak etmişler, polise haber vermişlerdir. Polis evin kapısını kırarak içeri girdiği zaman Elmasyan'ın her tarafı sımsıkı bağlanmış ve boğulmuş bir halde bulunmuştur. Ceset kokmuştur. Yapılan aramada zengin kadının bütün kıymetli şeylerinin çalındığı görülmüştür. Cesed Morga gönderilmiş, tahkikata başlanmıştır. Katillerin kim olduğu belli değildir.

* Evvelki gün bir çocuk duvar üstünden düşmüş ve ölmüştür. Bu çocuk Rumelihisarında sucu Yusufun 9 yaşındaki oğludur. Kazaya kimsenin sebebiyet vermediği anlaşılmıştır.

* Üniversite Fen fakültesi hademelerinden yetmiş yaşlarında Şerif, dün odasında ölü olarak bulunmuştur. Yapılan muayenede nezfi dimağîden öldüğü anlaşılmıştır.

Dün Maltepe Lisesinde Harbiyeye geçen 213 genç müsamere verdiler

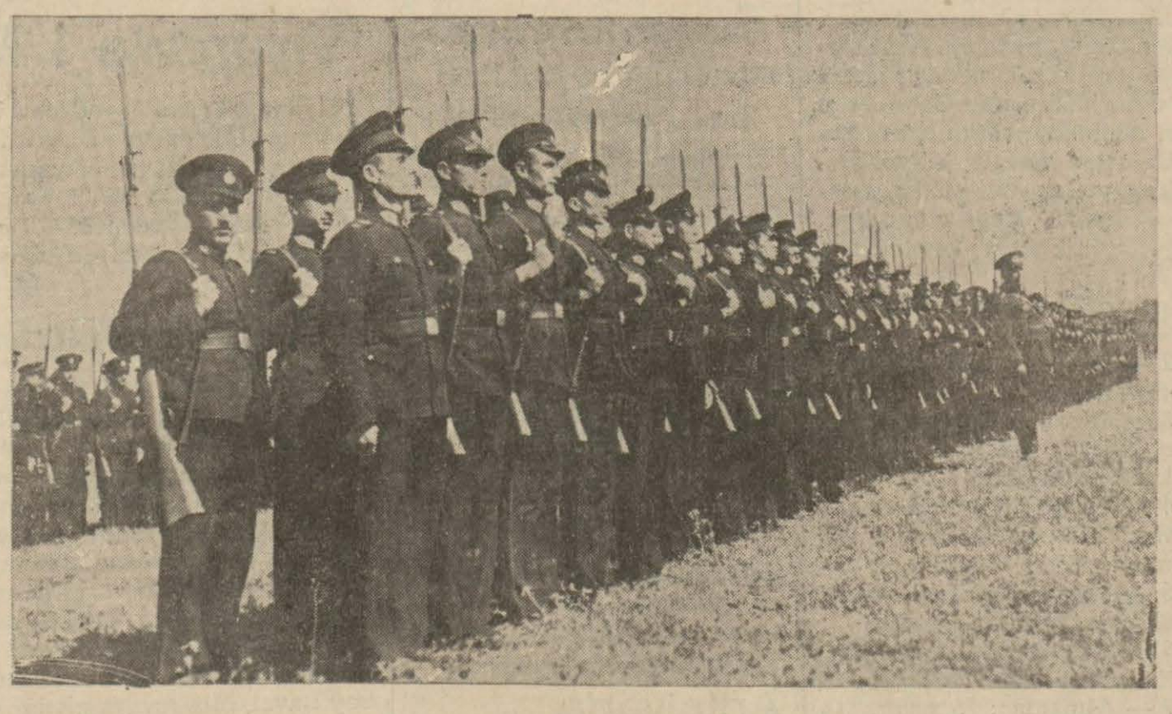

Maltepe Askerî Lisesini bitiren gençler dün İstanbul kumandanı tarafından teftiş edildiler ve mektebde bir ayrılık müsameresi verdiler

Maltepe askerî lisesini bitiren, Harbiyeye geçen 213 genç dün mekteplerinde bir ayrılık müsameresi verdiler. Müsamerede ordu müfettişi General Fahreddin, Istanbul kumandanı General Halis, Topçu Atış mektebi kumandanı General Zihni hazır bulundular. Ordu müfettişinin teftişinden sonra müsamereye başlandı.

Mekteb orkestrasının refakatile canlı bir tablo gösterildi. Talebe tarafından İstiklâl marşı söylendi. Bundan sonra oparlör ile inkılâbın tarihi anlatılırken sahnede de bunları yaşatan canlı tablolar yapıldı. Tablolar alkışlarla karşılandı. Mekteb atletlerinin resmi geçidi, piramit hareketleri, iskrim, boks, güreş gösteriş maçları yapıldıktan sonra programın ilk kısmı nihayet bulmuştur. Bu arada mektebin yemek salonunda hazırlanmış olan çay ve pastalar davetlilere ikram edildi.

Çaydan sonra kürsüye çıkan mevteb müdürü Adil davetlilere teşekkür etti ve mekteb müdüründen sonra Galib ve Muzaffer adlarındaki iki son sınıf talebesi de müdürlerine, hocalarına ve mekteplerine olan sevgilerini ve sonsuz dileklerini anlattılar; Büyük Atatürk'ü saygıyla ve sevgiyle andılar... En son söz alan Ordu müfettişi General Fahreddin de değerli öğütlerde bulundu. General Fahreddin uzun nutkunda Maltepe mektebi için güzel sözler söyledi ve dedi ki:

" — Mektebinizin otedenberi diğer mektepler üstünde bulunduğunu, çıkardığı talebenin de daha fazla muvaffak olduğunu duyuyorum. Hariçteki hareket ve tavrınızın da daima iyi olduğu işitiliyor. Fakat, bundan diğer mektepleri kötülemek istediğim anlaşılmasın. Hayır. Ancak demek istiyorum ki sizinki daha üstündür. Bu iyiliğin ve iyi gidişin yukarısında ve başındadır.,,

Bu sözlerden sonra General Fahreddn Harbiyeye geçen bu gençlerin hiç zayiat vermeden subay olmalarını temenni ettiğini ve bu dileğinin de olabilmesi için çalışmalarını, muvaffak olmalarını söyledi... General nutkuna şöyle devam etti :

"— Bundan sonra hayat için hazırlanacaksınız. Subay olacağınız güne kadar, edineceğiniz bilgilerdir ki size yaşama yolunu, ihtisası öğretecektir.,,

General nutkunu şöyle bitirdi :

"— Hayatı şöylece beşe ayıra biliriz:

I — Anakucağından ilk tahsil sonuna akdar.

II — Örta ve lise tahsili; asıl, esas terbiye ve tahsil devresi budur.

III — Dördüncüye hazırlık için geçen bir gerileme, hız almadır. Buna ihtisas diyoruz.

VI — Bu devre hayatın kendisidir. Ve yaşamaktır.

V — İstirahat, ihtiyarlık.

Ben, size bunları hayatta muvaffak olmuş bir adamı sıfatile söylüyorum. Ve temenni ediyorum ki Subay olduğunuz zaman benim gibi; hattâ benden daha ileri bir muvaffakıyet gösterir, istirahat devrenizi huzur ve sükûn içinde geçirirsiniz.,,

Generalin çok alkışlanan bu sözlerinden sonra, son deneme de hiç kırık not almayan üç talebeye mükâfat verildi. General Fahreddin kendi elile verdiği mükâfatlardan sonra bu genç talebenin ellerini sıkarak tebrik etti...

Birinci derecde muvaffak olan ve bütün yıl hiç kırk not almayan on birinci sınıftan Şeref Kaplangıya bir altın saat, ikinci ve üçüncü dereceleri alan gene on birinci sınıftan Hamdi Yücel ile Sedada birer gümüş saat, bir senedir bando şefliğini yapan Fethi Sözere de bir mürekkepli kalem takımı mükâfat verildi.

Bundan sonra bütün talebe Generaller önünde çok muntazam bir geçit resmi yaptılar... Yalnız son sınıf talebesi süngü takmış bulunuyorlardı.

Tekrar müsamere salonuna geçildi ve son sınıf talebesi tarafından "Ayşe" ve "Türköz" rollerine Halkevi Alay koşkü amatör artistlerinden Rana ve Şaziye alınmak üzere (Mavi yıldırım) piyesi temsil edildi.

Temsil canlı, muvaffakıyetli oldu. Alkışlandı. Müsamereye de tam sekizde son verildi.

DÜNKÜ MUHAKEMELER

Erkek kılığında dolaşan kızın ölüm tehdidi!..

Gazetecilerle davacı arasında bir kovalamaca

Erkek elbisesile dolaşan Fahriye isminde bir kızın, komşularından Ayşeyi ölümle tehdit ettiği ve bundan dolayı Ayşe tarafından bir dava açıldığı yazılmıştı. Fahriyenin dün üçüncü cezada duruşması yapılacaktı. Bunu haber alan birçok kimseler, erkenden Adliye koridorlarını doldurmuşlardı. Bütün gözler Fahriyeyi arıyordu. Fakat Fahriye gelmemişti. Gelen davacı Ayşe idi.

Biraz sonra mübaşirin sesi duyuldu

— Fahriye... Nam diğer Kenan!...

Suçlunun gelmediği anlaşılınca; Ayşe mahkeme salonuna çağırıldı. Ve duruşma gizli olarak yapıldı. Dünkü celsede, Ayşenin annesi ve diğer birkaç şahid dinlenildiler. Muhakeme bittikten sonra, gazeteciler ve gazete fotoğrafçılarile davacı Ayşe arasında heyecanlı bir takib başladı. Ayşenin buraya gelinceye kadar, muhtelif pozda fotoğrafları alındı. Evine kadar otomobille kendisini takib eden gazetecilere Bayan Ayşe nihayet şu birkaç sözü söylemeğe razı oldu:

— Fahriye, beni ölümle tehdit ettiği için mahkemeye verdim. Kendisi, oturduğum apartımanın karşısında otururdu. Tanışalı bir sene oluyor. Ben kendisini erkek biliyordum. Adı Kenandı. Tamamile erkek gibi konuşuyordu. Kız olduğundan hiç şüphelenmedim. Annemden beni istemişler, razı olcular. Nişanlandık. Sonradan tahkikat yaptım. Erkek olmadığını anladım. Nişanı bozdum. Beni tehdide kalkıştı. Ben de aleyhine dava açtım.,,

* Beyoğlu kazanç memurluğuna verdikleri beyannameye kullanılmış pullar yapıştırmaktan suçlu Kopernik ve Polivi'nin üçüncü ceza mahkemesinde yapılan duruşmaları bitmiştir. Tıbbı Adlîden gelen cevapta pulların kullanılmış olduğu bildirildiğinden suçluların üçer gün hapislerine ve kendilerinden birer lira para cezası alınmasına karar verilmiştir.

* Kasımpaşa Maliye tahakkuk memurları Necmeddin tarafından Cihangirde, Florya apartımanında 2 - 1 numaralı dairede oturan Fahriye ve Nihal hakkında zabıtaca tahakkuk etmiyen bir ihbar yapılmıştır. Bunun üzerine Fahriye ve Nihal tarafından Necmeddin aleyhine bir cürüm tasnii davası açılmıştır. Davaya dün üçüncü cezada bakılmış ve bazı şahidler dinlenilmiş, öteki şahidlerin getirilmesi için duruşma başka güne bırakılmıştır.

* Balıkesirden Üsküdar icrasına gelen bir paranın yanlışlıkla İstanbul icra tahsildarları tarafından alınarak mahalline geç gönderilmesinden dolayı icra mes'ul muhasibi İsmet aleyhine takibat yapılmaktadır. Ismetin dün üçüncü ceza mahkemesinde duruşması yapılmış, eski mahkûmiyeti olup olmadığının araştırılması için muhakeme başka bir güne bırakılmıştır.

* Esrar satıcılığı yapan Cevad kızı Nazire isminde bir kadının üzerinde 50 grama yakın esrar bulunmuştur. Suçlu 8 inci ihtisas mahkemesine verilmiştir.

DÜNYAYI İDARE EDEN EN BÜYÜK BAŞLARA BİR GÖZ GEZDİRİN!

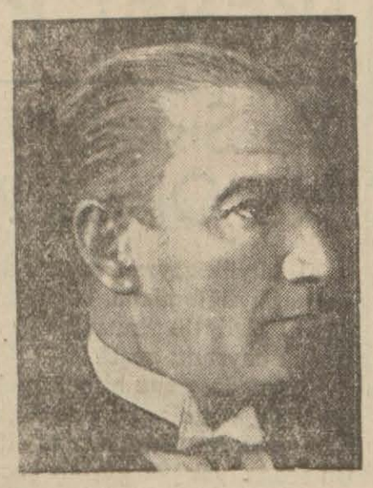

ATATÜRK

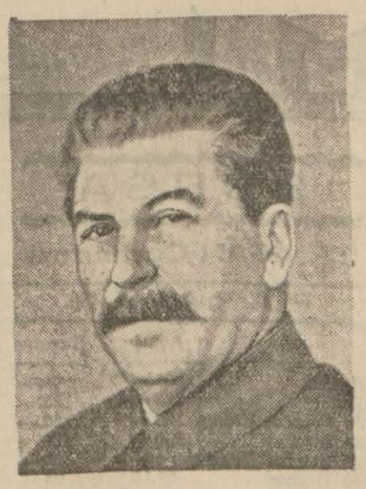

STALİNE

T. RÜŞDÜ ARAS

LİTVİNOF

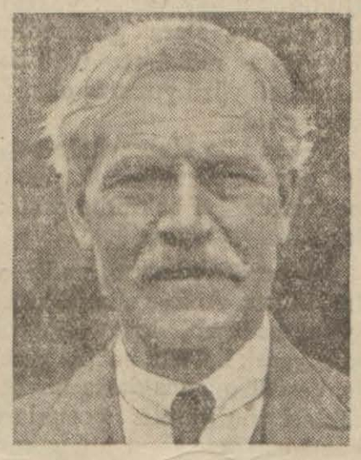

MAC DONALD

DALADİER

NEURATH

KRAL GEORGE

TİTÜLESKO

HERRİOT

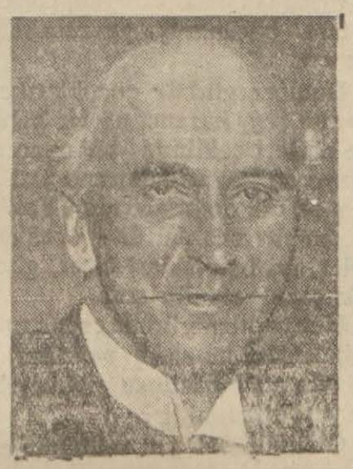

SİMON

CAROL

DOUMERGUE

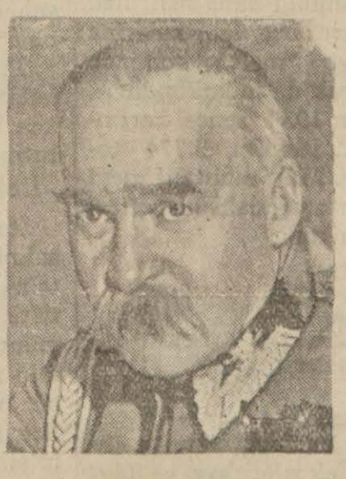

PİLSUDSKİ

Lord WİLLİNGTON

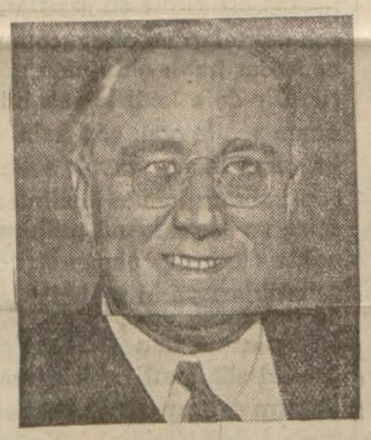

ROOSEVELT

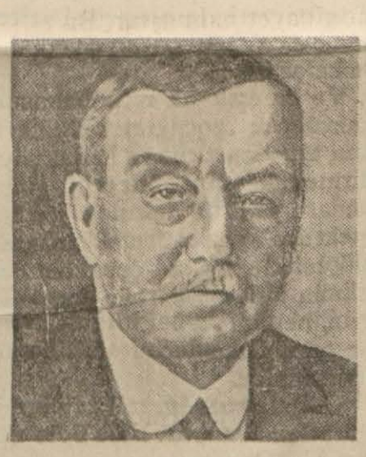

HENDERSON

PU Yİ

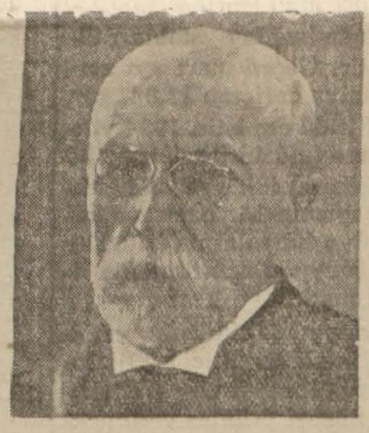

MAZARYK

HİROHİTO

HİROTA

HAİLE SELASİYE

DE VALERA

HAYASKİ

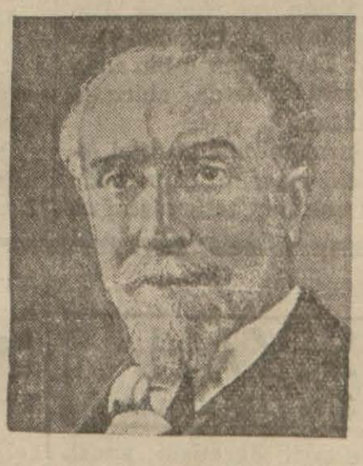

Montagne NORMAN

İBNİSSUUD

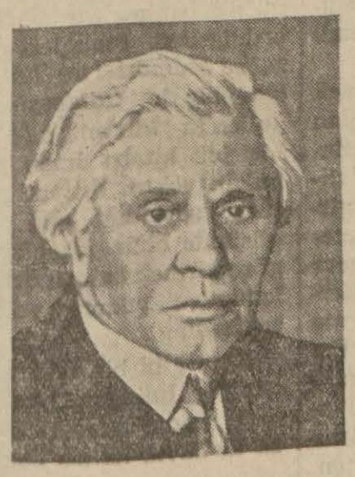

PAUL BONCOUR

BENES

CHİANG KAİ SHEK

HİTLER

RİZA HAN PEHLEVİ

LEBRUN

EKONOMİ

ALIŞVERİŞ · EKİM · SANAYİ · BORSA

Ekonomik haberler

İtalyaya hububat ihracatımız

İtalyaya yapmakta olduğumuz arpa ihracatının artmakta olduğu ve bizim için daimî bir mahreç temini mümkün bulunduğu bir hakikattir.

İtalyan istatistiklerine nazaran İtalyanın son 3 senelik arpa ithalâtı ve mevridleri aşağıda gösterilenlerdir :

	1933	1934
Bulgaristan	30	4.293
Çekoslovakya	2.259	3.714
Romanya	4.924	2.071
Türkiye	13.536	28.089
Macaristan	2.510	2.673
Rusya	4.324	5.691
Trablusgarp	3.483	7.295
Tunus	—.—	309
Arjantin	158	4.414
Diğer memleketler	483	6.294
Yekûn	31.707	64.843

Bu rakkamlar memleketimizin İtalyaya en fazla arpa ihraç eden ülke olduğunu ve sevkiyatımızın her sene fazlalaştığını hatta son 2 sene zarfında iki misilden fazla arttığını göstermektedir.

Memleketimizden gelen arpanın sürümünü daha artırmak için arpaları bira fabrikalarına tanıtmak ve "malt,, imalinde kullandırmak da mümkündür.

İtalyanın 1934 senesi zarfındaki "malt,, ithalâtı 3.774 tona baliğdir. Malt muhtelif memleketlerden aşağıdaki nisbetlerde getirilmiştir :

Avusturya	257
Çekoslovakya	2.248
Almanya	107
Macaristan	1.081
Diğer verler	81
	3.774

İtalyaya en fazla "malt,, ihraç eden Çekoslovakya ve Macaristanın fiatlerile, memleketimizden getirilecek "malt,, imaline çok müsait arpanın mal olacağı fiat arasında mühim bir fark vardır. "Malt,, ın burada bira fabrikalarında imali halinde işçiliğin memlekette kalacağı ve bir kaç bin işçiye çalışmak imkânı verileceği açık bir hakikattir.

Yugoslavyada Afyon mahsulü

Yugoslavyada 8000 hektar arazi ekilen haşhaşlardan 100 bin kilogram afyon elde edilmiştir. Geçen yıl rekoltesinden kalma 50 bin kilogram stok bulunduğu için müşteri bulmak hususunda zorluk çekilmektedir. İranın mühim mikdarda afyon ihraç etmek üzere ortaya çıkmasile arsıulusal piyasa vaziyeti çetinleşmiştir. İranın rekabeti fiatları düşürmektedir. Bundan dolayi ilgili Yugoslavya makamları istihsalin azalmasını ve afyon ticaretile ihracatın serbest bırakılmasını tavsiye etmektedirler.

Yün, tiftik ve Keçi kılı

Almanyada tiftiklerimiz üzerinde geçen hafta içinde oldukça mühim işler yapıldığı öğrenilmiştir. Bu işlerde kilo başına sif Hamburg 9 Fransız Frangına kadar fiat elde edilebilmiştir. Alâkadarlar Türk tiftikleri ile alaverenin önümüzdeki haftalar içinde tekrar canlanabileceğini umud etmektedirler. Gerçekden Türkiye ile Almanya arasında hemen bütün mahsuller üzerinden iş yapılabilmesi için ilk imkânı yeni Türk-Alman ticaret anlaşması temin edecektir. Fiatlar da elverişli tutuldukları takdirde piyasanın canlanmasına artık hiç bir sebeb kalmamış olacaktır.

Buna mukabil Türk yünlerinden muamele yapıldığı öğrenilememiştir. Ancak Almanya başka ülkelerden mübayaaya devam etmiştir. Yeni anlaşmadan sonra Türk yünlerine tekrar daha büyük alâka gösterileceği beklenilebilir.

Almanyaya Şubat 1934 de yalnız 112 kental Türk tiftiki ve keçi kılı ithal olunmuşken şubat 1935 de 17.238 kental ithalât yapılmıştır.

Türkiyeden Almanya yün ithalâtı ise Şubat 1934 de (0) iken Şubat 1935 de 7.204 kental tutmuştur.

İtalyada ipek ve buğday

İtalyada hükûmet ipek istihsalini teşvik etmek üzere müstahsillere İtalya dahilinde yetiştirilen ve kooperatif kurutma müesseselerinde kurutulan bir kilo taze ve piyasa malı ipek için bir liret prim verilmesine dair bir kararname kabul etmiştir. Bu müesseseler 5 hazirana kadar Spie ulusal birliğine geçen kampanyadan kalan stokları bildirmek mecburiyetindedir.

İtalyada buğday stokları tükenmiştir. Geçen mart ayı zarfında İtalya hariçten 13,881 ton buğday ithal etmiştir. 1934 yılının aynı aymdaki ithalâtı 2.436 tondan ibaret idi. Fransa hükûmeti mayıstan 15 hazirana kadar İtalya limanlarına 50.000 ton buğday gönderilmesine izin vermiştir.

Macaristanda da ipek yetiştiriciliğinin teşviki için 20 kilodan üstün ipek satan müstahsillere hususî primler verilmektedir.

Yeni yılda üzüm mahsulü

Bu yıl, Ege mıntakasında 50 bin ton üzüm yetişmiştir. Bunun, 44 bin tonu tamamile satılmıştır. Geri kalan 6 bin tonu önümüzdeki aylarda elden çıkarılacaktır.

Havaların müsait gitmesi, önümüzdeki mevsim üzüm mahsulünün çok bereketli olacağını gösteriyor.

Yapılan tahminlere göre, yeni mahsul 80 bin tonu bulacaktır.

BORSA

27 NİSAN Cumartesi

PARALAR

	Açılış	Kapanış
Sterlin	609.—	609.—
Dolar	122.—	125.—
20 Fransız Frangı	160.—	160.—
20 Liret	200.—	200.—
20 Belçika Frangı	80.—	83.—
20 Drahmi	22.50	24.—
20 İsviçre fr	805.—	805.—
20 Leva	22.—	24.—
Florin	82.50	84.—
20 Çek Kuron	98.—	102.—
Avusturya şilin	22.—	22.—
Peçeta	16.—	17.—
Mark	40.50	40.50
Zloti	22.—	24.—
Kroş	23.—	25.—
20 Ley	15.—	16.—
20 Dinar	52.—	54.—
Yen	33.—	34.—
İsveç Kuron	30.—	32.—
Altın	930.—	941.—
Mecidiye	43.50	44.50
Banknot	238.—	240.—

ÇEKLER

	Açılış	Kapanış
Londra	603.75	606.25
Nevyork	0.79.75	0.7965
Paris	12,06	12.0575
Milano	9.6255	9.61
Brüksel	4.695	4.6966
Atina	84.6218	84.5075
Cenevre	2.4560	2 4580
Sofya	66.11	64.4970
Amsterdam	1.1771	1.1783
Prağ	19.0265	18.9968
Viyana	4.2825	4.2370
Madrid	5.8095	5.8225
Berlin	1.9757	1 9725
Varşova	4.2558	4.2055
Budapeşte	4.545	4.5475
Bükreş	78.9190	78.4712
Belgrad	35.1210	35.06
Yokohama	2.8084	2.81
Moskova	1065.—	1084.50
Stokholm	3.2125	3.2075

ESHAM

	Açılış	Kapanış
İş Bankası Mü.		
„ „ N.		
„ „ H.		
Anadolu Şm. 60	25.—	25.15
„ „ 100 %		
Şirketihayriye		
Tramvay		
Bomonti - Nektar		
Terkos		
Balya		
Reji		
Aslan Çimento	10.90	10.85
Merkez Bankası	64.50	65.—
Osmanlı Bankası		
Telefon		
İttihat değirmencilik T.A.Ş.		
Şark Değirmenleri		
Şark merkez eczanesi		

İSTİKRAZLAR

	Açılış	Kapanış
Türk Borcu I	30.30	30.475
„ „ II	2865.	28.80
„ „ III	29.30	29.50
Ergani	94.—	94.—
Sivas-Erzurum		
İstikrazî	98.—	98.—
Şark Şm.		
% 5 Hazine		
% 2 „		

TAHVİLÂT

	Açılış	Kapanış
Elektrik		
Tramvay		
Tünel		
Rıhtım		
Anadolu I	43.65	44.10
„ II	43.65	44.10
„ II		
Anadolu mümessil	51.35	51.95

KENDİ KENDİMİZE ÇATIYORUZ

Ya Sıskalar Ne Olacsk?

En büyük bayramlarımız arasında büyüğümüzün, küçüğümüzün el birliğile kutluladığımız Çocuk bayramı geçti.

Bu yıl da, gene birçok mekteplerde, oyunlar verildi. Eğlentiler yapıldı. Toplantılar oldu. Bu arada, yer yer gürbüz çocuklar seçildi. En gürbüz çocuğumuz, bu müsabakalarda gerçekten meydana çıktı mı, bilmem? Bildiğimiz şey varsa; yoksullar, müsabakalara giremediler. Bu yıl da mükâfatı üstü başı temiz, eli yüzü yunmuş olan çocuklar aldı.

Geçen gün Halkevinde seçilen gürbüz çocukların hepsi, iyi beslenmiş, iyi bakılmış çocuklardı.

İyi besi, iyi bakım, ne ile olur, bilirsiz. Ana ve babalarının yazın sıcaktan, kışın soğuktan koruyarak bol süt, bol bol yemişle, çeşitli oyuncaklarla büyütükleri bu gürbüz çocukların yanıbaşında, yahud alt yanında, bir damla iyi sütün hasretini bir tabak muhallebinin yokluğunu yürek yalatıcı iç çekişleri le derinden derine duyan, paçavralara bürünmüş yavrucaklar da var.

Bunları, gürbüz çocuklardan ayıran şey, kazancı az bir baba ile sütleri çekilmiş bir ananın arayerde hayat çukuruna atılmış olarak doğranmalarıdır! Yoksa, bu yavrucaklar da iyi beslenseler, iyi bakılsalar, birer, gürbüz çocuk olabilirlerdi.

Her yapılan gürbüz çocuk müsabakasını, bu sıska yavruların payına acı bir istihza gibi sayılsa yeri değil midir?.

Önümüzdeki yıl, mümkünse, bu müsabakaları, daha genişletelim. Ve bir değil, her yerde ikişer müsabaka açalım Biri, hali vakti yerinde olan gürbüzler, öteki de düşkünlerin çocukları sıskalar için...

Ve bu sıskalık müsabakasını kazanacak çocuğun mükâfatı, onu tepeden tırnağa kadar giydirmek, kendini bileceği güne kadar yedirip içirmek ve bir mektebe yerleştirmek olsun! Böylelikle, sıska çocuklar da, günün birinde, gürbüz çocuklar gibi, hepimizin bağlılığını üzeri ne çekebileceklerini düşünerek avunsunlar.

Gürbüz çocuğu, tali zaten mükâfatlandırılmıştır. Bize öyle geliyor ki mükâfata, ve yardıma asıl lâyik olan sıska ve bakımsız çocuktur! Bilmem, siz ne dersiniz?

Salâhaddin GÜNGÖR

Mahalle içinde Bir aşevi

Maçkada Kâğıthane caddesinde 46 numarada oturan okuyucularımızdan mütekait binbaşı Bay Faik bize yazdığı bir mektupta mühim bir noktaya temas ediyor: "Bu mahallede bir aşevi vardır. İşi yolundadır. Allah ziyade eylesin. Yalnız burada çalışma saatleri bilhassa geceye rastlamaktadır. Herkesin uyku ve istirahat zamanında bu aşevinden ortalığa dağılan kardif dumanları ve işçi yaygaraları, boşaltılıp atılan konserve kutularının gürültüleri mahalleyi rahatsız ediyor. Çöp kapları daima sokakta durduğu için, kedi köpekten geçilmez oldu. Bazan bu çöp kapları boşaldıktan sonra, tavukların kaçmasın diye içinde kesilip, bırakıldıklarını görüyoruz.,,

Uzun şikâyet mektubundan hülâsa ettiğimiz şu satırlar, bir çok noktalardan okuyucumuzun ne kadar haklı olduğunu gösterir. Bir defa kedi köpek hücumuna vesile olan çöp kabı sokağa bırakılmaz, tavuk sokakta, çöp kabının içinde kesilmez ve saire ve saire... Asıl mühim bir nokta da. gece çalışan işçilerin, çalıştıkları yerin mahalle için de olduğunu hesaba katarak, başkalarının tam istirahat edecekleri sükûnetli bir zamanda bağırıp çağırmamağa dikkat etmeleri değil midir?. Kaldı ki, okuyucumuzun söylediğine göre, bu işçiler bağırıp çağırdıkları kadar, galiz küfürlerle şakalaşıyorlarmış. Buna yalnız bele diye nizamı değil, insanların biribirlerine karşı saygıları da mânidir.

Ne Dersiniz?

Spor kavgaları

Adı çıkmış, bir şey diyemeyiz. Sporcu memlekette fena bir ün almıştır. Bu kabahat sade onun değildir. Ama kendini iyi ve olduğu gibi tanıtmaması onun en büyük suçudur.

Biliyorsunuz ki son günlerde İstanbula gelen bir profesyonel futbol takımının oyuncuları ile Fenerbahçe oyuncuları arasında oyundan sonra bir kavga oldu. Bir iki kişi öteki bir iki kişile döğüştüler. Bu, olmaması lâzımgelen bir hâdise idi. Kimse bunu mazur göremez. Ancak böyle münferid ve şahsî hareketleri bütün bizim sporcu kütlesine yamamamız insaflı bir hareket olamaz. Sporcu olmakla bir adam, atak, asabî, patavatsız olmak haklarından mahrum mudur?.

Böyle bir kitle içinden çıkan hâdiseleri olduğu gibi o zümreye mal edersek, matbuat âleminde de davası mahkemelere düşmüş dolandırıcılar ve şantajcılar çıkmıştır. Bizim onların ayıblarını üstümüze almak lâzım gelmez mi?.

Biz sporda döğüşü, hele misafir oyuncularla döğüşü kanun harici görür ve bunu bütün varlığımızla ayıplarız. Lâkin yalnız ayıplamak kâfi gelmediğini, hattâ yalnız çıkışmak, hiddet etmek, hırpalamakla bu fena hâdiselerin önüne geçilemediğini görüp duruyoruz.

Şu halde bu işi hiddetsiz, telâşsız ve tıpkı bir hekim hastaya bakar gibi "etüd" etmeliyiz ki: Bir müsbet neticeye varalım.

Bu hâdiseleri yalnız bir suç olarak değil bir hastalık olaral tetkik etmeliyiz. Bu hastalık zannedildiği kadar sade ve hele yalnız sporcuda değildir. Biz bu fikirdeyiz. Siz..

Ne dersiniz?

matbaamıza geldi ve şu şikâyette bulundu:

"Dün akşam sekiz buçuk trenile Çerkesköyüne gitmek için Sirkeci garından bilet aldım. Trene bindim. Katar Yeşilköye vardı. Yolcuların hepsi çıktı. Yalnız ben ve başka bir yolcu kaldık. Bekledik. Birdenbire katarın geri geri gittiğini gördük. Ve bunun bir manevra olduğunu zannettik. Halbuki trenin İstanbula döndüğünü bilâhare anladık.

"Biletimiz Yeşilköye varmadan kontrol edilmişti. Sonradan öğrendik ki yolcular, Yeşilköyde, diğer bir trene aktarma ediyorlarmış. Halbuki yolda bize hiç bir memur bunu söylemedi. Bu yüzden vaktinde Çerkesköye gidemedim İşimden oldum. Ayrıca Yeşilköyden dönmek için de 13,5 kuruş verdim. Bana olan oldu. Diğer yolcuların da aynı akıbete düşmemeleri için kumpanyanın tedbir alması lâzımgelir kanaatında-yım.

Gece tramvayları

Nişantaşında Tayyare sokağında 12 numarada oturan İbrahim adlı bir okurumuz yazıyor:

"Son zamanlarda Sirkeciden gece yarısından sonra saat 1,5 ta kaldırılan ve gazetecilere tahsis edilen tramvaylardan sonra, acaba buna benzer birer tramvay da şehrin muhtelif yerlerine kaldırılamaz mı? Bu halkın hakikî bir ihtiyacıdır ve nazarı dikkate alınmak lâzımdır.,,

Çerkes köyüne giderken Yeşilköyde indirilen yolcu

Okuyucularımızdan biri gece

NO. 7

KIRMIZI VE SİYAH

STENDHAL

hususiyetle öbürlerinden ayrılmış olanı yoktur. Fidan gibi boyu, kuvvetten çok kıvraklık gösteriyordu. Daha çocukluğunda, son derece düşünceli hali ve benzinin pek uçuk olması babasına: "Bu oğlan ya yaşamaz, ya bize bir yük olur,, dedirtmişti. Evde herkesin hakaretle baktığı bu çocuk, kardeslerinden de, babasından da nefret ederdi; pazar günleri sokakta çocuklarla oynarken hep dayak yerdi.

Ancak bir yıldan beri şirin yüzü, genç kızlar arasında birkaç taraftar bulmasına sebeb olmuştu. Zayıf bir can olduğu için herkesin hor gördüğü Julien, bir gün söğütler için belediye reisine söz söyliyen ihtiyar cerrahbaşıyı taparcasına sevmişti.

Bu cerrah bazan ihtiyar Sorel'e oğlundan bir günde beklediği parayı verir ve çocuğa latince ile tarih öğretirdi; ancak onun tarih diye bildiği de 1796 İtalya savası idi. Ölürken "légion d'honneur,, nişanı ile mütedahil tekaüd aylıklarını, otuz kırk cild kadar kitabını Julien'e bırakmıştı; bunların da en değerlisinin, belediye reisinin itibarı sayesinde yolu değiştirilen *halkın malı* çaya nasıl uçtuğunu biliyoruz.

Evden içeri girer girmez Julien, babasının güçlü elinin omuzuna indiğini duydu; birkaç ağır vumruk beklediğinden titriyordu.

İhtiyar köylü bir yandan onu, bir çocuğun bebekle oynaması gibi, evirip cevirirken bir yandan da sert sesile kulağının içine bağırdı

— Sorduklarıma yalansız cevab isterim ha!

Julien'in iri kara gözleri, ihtiyar kerestecinin küçük, uçuk mavi ve şirret gözleri ile karşılaştı. Sorel baba sanki oğlunun ta gönlündekini okumağa çalışıyordu.

Bölüm V

Bir pazarlık

— Seni burnu kitabdan kalkmaz köpek seni! bana düzensiz cavab ver: madame de Rênal'i nereden tanırsın, onunla ne vakit konuştun?

— Onunla hiç konuşmadım, kiliseden başka bir yerde de görmedim.

— Pis edepsiz, ona bakmış olacaksın.

— Hiç bir vakit!

Julien, dayağın önüne geçebileceğini umduğu müraice bir tavurla: "Bilirsiniz ki, dedi, kilisede Tanrıdan başka bir şeyi gözüm görmez.,,

Kurnaz köylü: "Elbette bunun bir aslı olacak,, dedi ve bir an sustu. Sonra yine:

— Bunda bir iş var ama bu iki yüzlü lanetlemenin ağzından bir şey öğrenilmiyor ki!... Her ne ise, artık senden kurtulacağım; işim için daha iyi olacak. Papasın mı gözüne girdin, yoksa başka birinin mi? seni bir düşünen olmuş, yer bulmuşlar. Git de bohçanı hazırla, seni M. de Rênal'e götüreceğim, onun çocuklarına hocalık edecekmişsin.

— Bu iş için ne verecekler?

— Yiyeceğin, üstün başın, yılda da üç yüz frank.

— Ben uşak olmak istemem.

— Hayvan, burada uşaklık sözü eden var mı? Ben oğlumun uşaklık etmesine razı olur muyum?

— Sofraya kiminle oturacağım?

Bu sorgu ihtiyar Sorel'i şaşırttı; söz söylerse bir ihtiyatsızlık yapabileceğini hissetti, Julien'e köpürdü, aç gözlü diye küfürler savurdu ve öbür oğullarına danışmağa gitti.

Biraz sonra Julien onların, baltalarına dayanmış, harıl harıl konuştuklarını gördü. Onlara uzun uzun baktı ve bir şey anlıyamıyacağını görünce, böyle dinlerken yakalanmasın diye gidip bıçkının yanına oturdu. Hayatını değiştirecek olan bu umulmadık teklifi iyice tartmak istiyordu, fakat soğukkanlılıkla düşünemiyeceğini anladı; zihni hep, M. de Rênal'in güzel konağında neler görebileceğine takılıyordu. Kendi kendine:

— Uşaklarla oturup yemek yemedense bütün bunlardan vazgeçmek daha hayırlıdır. Babam beni zorla göndermek istiyecek ama ben ölürüm de gitmem. On beş frank sekiz metelik birikmiş param var, bu gece kaçarım; tarlalar içinden gidersem hem karşıma candarma çıkmaz, hem de iki günde Besançon'a varırım; orada gönüllü asker yazılır ve, lüzumu olursa, İsviçre'ye geçerim. Ama bunu yapınca da ilerlemekten, yüksek yerlerden umudu kesmeli, insanı her istediğine erişiren rahibliği bir daha akla getirmemeli.

Uşaklarla yemek yemekten istikrah, Julien'de kendiliğinden doğmuş bir his değildi; o, zenginliğe erişmek için daha ağır şeylere de katlanabilirdi. Bu istikrahın. kaynağı Rousseau'nun *Confessions'u* olmuştu. Kibarlar, zenginler âlemini hayalinde hep bu kitabın yardımı ile canlandırırdı. Napoléon ordularının tebliğleri mecmuası, *Le Mémorial de Sainte - Hélène,* bir de *Confessions,* işte Julien'in "kur'an,, ı (1). Başka hiç bir kitaba iman etmesine imkân yoktu. İhtiyar cerrahbaşının söylediği gibi Julien'in gözünde öbür kitabların hepsi göze girmek istiyen dekçiler kaleminden çıkmış yalan dolu şeylerdi.

Ateş gibi bir zekâsı olmakla beraber Julien'in hafızası şaşılacak kadar kuvvetli idi, — oysa ki böyle hafıza çoğu aptal-

[Arkası 5 incide]

(1) Fransızcasında da "kuran,, denilmiştir,

N. ATAÇ

MEMLEKETTE TAN

Yurdun her yanında ulusal Hâkimiyet günü

Büyük Kamutayın kuruluşu ve Çocuk haftasının ilk günü olan 23 Nisan yurdun her tarafında büyük bir merasimle kutlulanmıştır. Muhabirimizin gönderdiği yukarıki resimler, bu merasimo ayrı ayrı intibaları tesbit ediyor: 1 - Zonguldakta cumhuriyet meydanında. - Denizlide Halkevi önünde 3 - Zonguldaktaki merasimden diğer bir intiba. 4 - Denizlide Gazi Mektebi çocuklarının Himayeietfal temsili. 5 - 6 - Eskişehirde Çocuk balosu.

Muhtarı balta ile ikiye biçti!

Bartın 27 (Hususî muhabirimiz bildiriyor) — Bartının Yegenli köyünde katil Deli Ahmed diye tanınmış bir adam köy muhtarı Mustafayı balta ile öldürmüştür.

Vak'a şöyle olmuştur: Yegenli köyünden Kocugaz köyüne yol açılıyor. Bu yol Deli Ahmedin tarlasının kenarından da geçecek. Kendisine : "Tarlanın kenarındaki çıtları sökte geri al.„ demişler. Açılan yol tarlanın kenarına geldiği halde Ahmed işe yeni başlamış, bunu gören Muhtar, Ahmede biraz çıkışmış ve aralarında kavga başlamıştır. Bu arada muhtar Mustafa elindeki sopa ile Ahmede vurmuştur. Buna fena halde kızan Deli Ahmed elindeki balta ile muhtar Mustafanın kafasına iki kere vurmuştur. Muhtar der hal ölmüş ve Ahmed baltasile beraber kaçmıştır. Cümhuriyet Müddeiumumîsi Nurettin tahkikata başlamıştır. Katil Ahmed elinde baltasile kaçarken yakalanmıştır.

Çocuk terbiyesi İçin konferanslar

Gümüşhane, (Tan) — Maarif idaresinin emri üzerine vilâyet ve kaza merkezlerindeki tam teşkilâtlı mekteplerde her perşembe ve cuma günleri çocuk terbiyesine ait konferanslar veriliyor. Mevzular, ana, baba ve okulu alâkalandıran meselelere dairdir. Konferansları sıkıcı bir halden kurtarmak için, talebe tarafından muhtelif numaralar da yapılıyor.

Bırakılan çocuk

Balıkesir (Tan) — Bu sabah İmanet camii kapısı önüne yeni doğmuş bir erkek çocuk bırakılmıştır. Oradan alınarak esirgeme kurumuna teslim edildi.

Arteziyen'in çıkardığı su birdenbire kayboldu

Lüleburgaz: 27

(Hususî muhabirimiz bildiriyor) — Lüleburgazın su ihtiyacını karşılamak için açılan arteziyen kuyusundan 120 metre mikâbı su çıkmıştır. Fakat, su kazıldıktan bir müddet sonra çekilmiştir .

Bunun kum tabakalarının fazlalığından ileri geldiği zannediliyor. Eğer bu tahmin doğru çıkmazsa, İstanbuldan mütehassıslar getirtilecek, arteziyen yerleri tesbit edilerek ona göre işe devam edilecektir.

Belediyemiz, (20) bin lira sarfederek altı yıl önce kasabanın su ihtiyacını temin etmiştir. Mevcut su, ancak bir kısım ihtiyaçları karşılayacak bir miktardadır. Yeni vaziyete göre, arttırılması lâzım gelen su da arteziyenle temin edilecektir. Bunlar açılırken daima yüksek seviyeli arazi göz önünde tutulmuştur.

Elektrik vaziyetine gelince, bu iş te altı aya kadar bitmiş olacaktır. Elektrik makine ve tesisatının gümrüksüz geçirilmesi isteğini Ekonomi Bakanlığı kabul etmiştir.

Göçmenler için yeni ev inşaatına başlanıyor

Tekirdağ, (Hususî muhabirimiz bildiriyor) — Mete vapurile, göçmenler için plân dahilinde yapılacak evlerin, kereste leri geldi. Vapur 10 bin kereste getirmiştir. Evlerin kurulması yakında başlıyacaktır.

İzmirin atlı tramvayları kalktı

İzmir, 28 (Hususî muhabirimiz bildiriyor) — Kordondaki atlı tramvayların salı gününden itibaren seferlerine nihayet verilecektir. Açıkta kalan 72 işçi kendilerine ikramiye verilmesi için müracaat ettiler.

Çankırı, (Hususî muhabirimiz bildiriyor) — İdarei hususiyenin bu yıl yaptıracağı büyük ilk okulun temeli memurların, talebelerin ve halkın önünde atıldı. Merasimde maarif müdürü bir nutuk söyledi. Vali H. Uzgören temel taşını attı. Yukarıdaki resim merasimi tesbit ediyor.

ŞEHİRDE DÜŞÜNDÜREN BİR GEZİNTİ

İki Sokaktan Geçtim!

"Birine "Babil„ Diyorlar, birine Tayyareci Fehmi.„

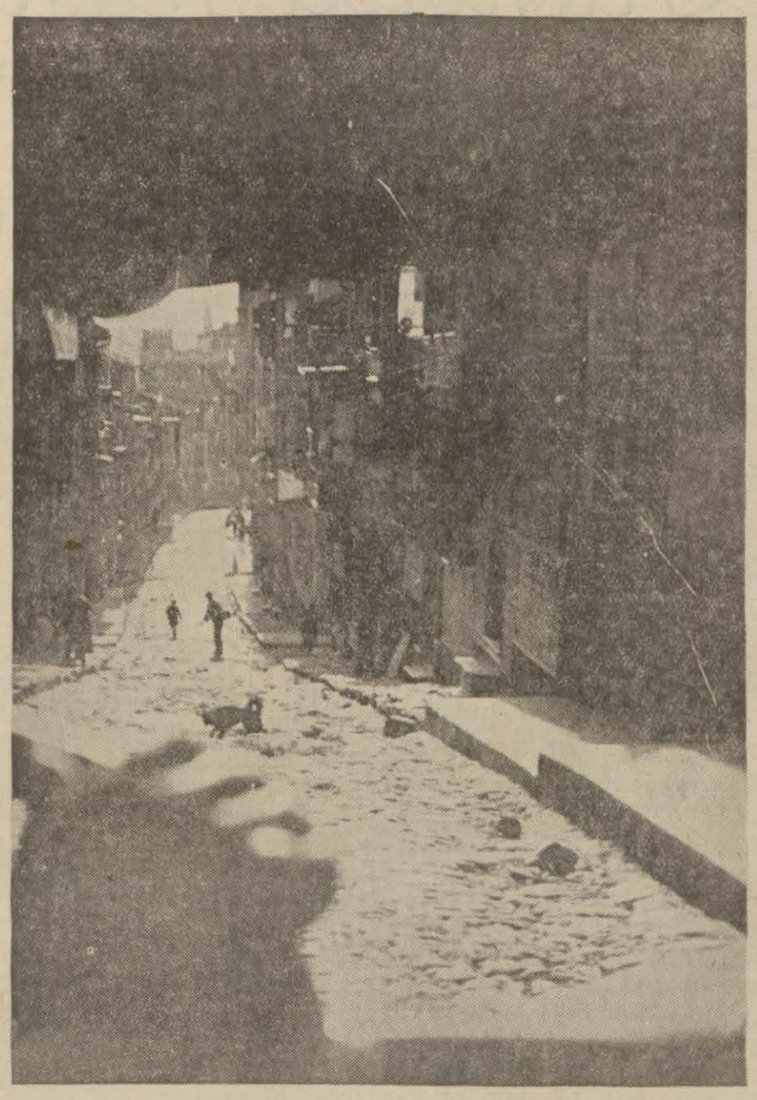

"Bu Babil sokağı gibi bir sokak "eski Babil„ de var mıydı dersiniz? Ne gezer...„

Babilden kalma sokak!

Otomobil, tramvay yolunda, mânialı bir yarışı yüzde yüz kazanacak bir küheylân çevikliği ile kâh zıplıyor, kâh geriliyor, ve bazan bir çukurun veya bir kaya parçasının üstünden dört tekerleğini yerden keserek uçar gibi geçiyordu.

Feriköyünden az ileride, şehrin birinci sınıf caddelerinden daha geniş bir sokağı "Seke seke ben geldim!„ âhengi ile, ve her metreyi arabasının bir başka ve daima yalnız bir tek tekerleği üstünde taksiye yazdırırken şoför dayanamadı, bana döndü:

— Şu yola bak bayım? — dedi — Neredeyiz? İstanbul mu bu, yoksa bir şehrin dışı mı? Otomobile binerken bizimle çekişe çekişe pazarlık ederler... Tabak gibi düz yollarda çalışsak bir diyeceğim olmayacak ama... Bu yol nedir bayım? Bir yol mu dur bu? Dağda mıyız yoksa...

Makaslar şiddetle açılıp kapanıyor ve her açılışında kafalarımız tavana çarpıyordu. Barsaklarımızı ve midelerimizi yayıkta ayran döver gibi çalkalayan bu yolun sonuna varırken gözüme yüksek bir duvara yapıştırılmış zarif bir kırmızı tabelânın şu üç kelimesi ilişti:

Tayyareci Fehmi sokağı...

Ve içimde "cızzz!„ diyen bir sızı duydum:

"Bu arabalar bu sokaklara çok bile ...„

Her geçişte her geçenin, hâtırası önünde hürmetle başeğmesi ve kahramanlığının rahmetle anılması istenen bir hava şehidine bundan büyük bir hürmetsizlik olamazdı.

Zira kış günlerinde çamurundan ve yaz günlerinde tozundan herkese elâman dedirten bu sokak, insanların kunduralarını ve otomobillerin lâstiklerini parçalayıp dingillerini mahveden bu sokak her şoförün ve her yayanın Tanrının günü binbelâ okuduğu, lânetli ve uğursuz bir yer olmuştur (1).

●

Az ileride bir başka sokağa saparken şoför dişlerine birdenbire sıktığı frenlerden daha büyük bir gıcırtı çıkartarak arabayı durdurdu. Ve bir eli volanda, bir eli ufuklarda, bir millettin istikbalini çizen büyük bir hatip edasile:

— Bay! Bay! — diye haykırdı — Vallahi gidemem... Billâhi gidemem... İstersen dönelim. İstersen in!

Bir çerçeve camını bir levhaya nasıl yapıştırırsa, garip bir mustatil resmeden bir kristali tıpkı öyle gözümün önündeki yola yapıştıran pencereye yaklaştım...

... Ve çok bakmadım...

— Haklısın arkadaş... - dedim - Dönelim.. (2)

Acımacak halimize acıyan gözlerle bakan mahalle bakkalı bu sırada bize yaklaşmıştı. Araba geri geri giderken bağırdım:

— Kuzum bu sokağın ismi ne?

Ağız dolusu bir kahkaha savurarak cevap verdi:

— Babil sokağı... Bayım...

Artık şoförle dost olmuştuk. Otomobili Şişliye doğru sürerken bana dert yanmağa başladı:

— Belediye bizden her ay ne kadar tabelâ parası alır, bilir misiniz?

—. . . . . .

— Tam on iki buçuk lira...

—. . . . . .

— Ben yol parasını, kazanç vergimi ve bütün benden istenilenleri seve seve veriyorum ve veririm. Yalnız bu sokaklarda dolaştıkça her ay cebimden çıkan on iki buçuk liraya acıyorum doğrusu...

Ve sesini perde perde yükselterek, âdeta haykırarak devam etti:

— 1922 de başladım bu işe... O zaman ayda... Arabasına göre... Üç lira, beş lira veriyorduk. Ve o zaman bir günde ne kazanıyordu bir şoför biliyor musunuz? Bir günde tam yirmi lira...

—. . . . . .

— Halbuki şimdi, çok defa on parasız, nöbet yerlerinde pinekleyip duruyoruz, ve bu on para kazanmadan geçen günlerden birinde birde bakıyoruz ki 'tabelâ„ günü gelmiş...

—. . . . . .

— Siz galiba tabelâ parasını verememiş bir şoförün azabına akıl erdiremiyorsunuz... Kısa konuşayım bay... İstanbulda iki bin taksi vardı... Bugün altı yüz taksi ya vardır, ya yoktur. Ve bu azalış yüzde yetmiş tabelâ yüzündendir. Parayı verdin mi verdin... Vermedin mi, bir de bakıyorsun bir gün otomobili belediye haraç mezat satıyor... Hem de su parasına... Yahut tamir garajına. Bu gidişle bu şehir otomobilsiz kalmazsa Yüüüf olsun ervahıma!

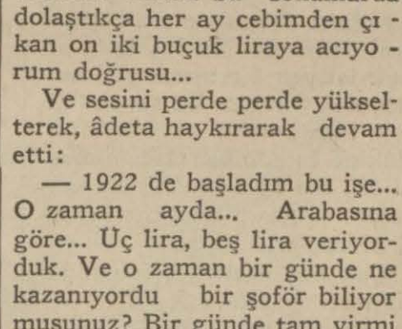

Şu yük arabasına bıra kacağız yolları...„

Ve birden yanımızda beliren bir yük arabasını göstererek acısabî bir kahkaha attı:

— İşte... Bunlara bırakacağız yolları...

Az ötede bir Ermeni ailesinin ağız ağıza doldurduğu bir çekçek arabası ıkına kıkına ilerlemeğe çalışıyordu. Bu, bizim arkadaşa bir kahkaha daha attırdı. Ve nâra atar gibi haykırdı:

— Bunlar bu sokaklara çok bile...

●

Bir saat sonra kırlarda şöyle bir dolşmağa çıkmıştım. Yeni fışkıran baharın ortasında bir at kişneyişi işittim ve başımı biraz sağa çevirince üç ağaç ortasında bir ağaça bağlı doru bir at ilişti gözüme...

Şoförün söylediklerini hatırlar gibi oldum. Ve o ânda bu doru at gelecek saltanat günlerini bekleyen bir eski İspanya Kralı Alfons veya Hindistanda ava çıkmış bir eski Yunan Kralı Jorj heybetine büründü gözlerim...

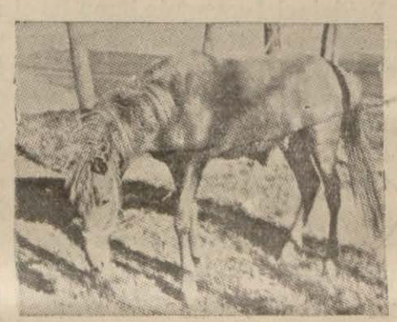

Şimdi şu at, gelecek saltanat günlerini bekleyen İspanyanın eski kralı gibi..

Nizameddin NAZİF

(1) Ya o tabelâyı kaldırmalı, ya bu sokağı tamir etmeli...

(2) Yukardaki çift sütun resme bakınız.

16 Günde Zayıflamak İçin Neler Yemeli?

YEDİNCİ GÜN

Öğle yemeği:	
200 gram dana pirzolası	300
Salata	150
Bir elma	60
Akşam yemeği:	
200 gram frenk lahanası	150
Beyaz peynir	120
Armut kompostosu	200

Kalori yekûnu: 980

İstanbulu nasıl aldı? FATİH

" TAN " m tefrikası : 7.

Yazan: Nizameddin NAZİF

Çandarlı İbrahim Paşa Yine Vurgunu Vurmuştu!

Neş'e ve ahenk içinde mey âlemleri...

Sekizinci İyovannis bunu hatırladıkça, gözlerinde bir gurur belirirdi. Zira bu mucize kendi eseriydi. Genç şehzadenin bir lalası vardı ki, dünyada eşi güç bulunur bir sefil olan bu lalanın adına İlyas Bey derlerdi. Onu satın almak için altına boğmak lâzım gelmişti ama, altına boğmuş ve satmalmıştı işte...Tabiî, sonra, bu lala için elinde büyüttüğü on beş yaşındaki çocuğu kışkırtmak bir çocuk oyuncağı olmuştu. Karaman ve Kermeyan Beyleri ise babalarının, dedelerinin ancak Selçuk saltanatının leşinden koparıp üstüne oturabildikleri toprak parçalarını ve siyasî kudreti günden güne büyüyen Osmanlı İmparatorluğuna kaptırmaktan korkuyorlardı; genç şehzade ağabeyisine kafa tutunca derhal ellerinden gelen yardımları yapmağa başlamışlardı.

İşte asıl zekâ hünerini Sekizinci İyovannis o zaman göstermiş ve öyle dolambaçlı yollardan İkinci Murad'a haberler saldırmıştı ki, Edirne Hükümdarı bu darbenin doğrudan doğruya Karaman ve Kermeyan Beylerinin eseri olduğunu zannetmişti.

Ama, talih uzun zaman güler yüz göstermemişti gene... Zira İlyas Beyi iyi tanıyan İkinci Murat ta kesesinin ağzını açmakta gecikmemişti ve tabiî lala bu sefer de onun hesabına çalışmağa başlamış ve bir gün zavallı genci ellerini kollarını bağlıyarak padişaha teslim ettirivermişti.

Bedbaht Mustafa Sultan! Ne acı, ne azap verici bir sonu olmuştu zavallının...

Ö alçak lalayı, o laladan daha alçak olan Sadrazam Çandarlı İbrahim, geliri bol bir sancağa beylik vererek gönderirken padişah olan ağabeysi de Mezit Bey adlı bir cellâdı kendi başına musallat etmişti.

Ah bu Mezit Bey! Nümunesi az bulunur bir sefil de bu idi.

Küçük kardeşinin öteki beriki tarafından kışkırtıldığını bildiği için İkinci Murat bu tecrübesiz çocuğu affetmişti. Onu yanında bulunduruşu, başkalarının tesiri altına girmemesine çalışmak istediği içindi (1). Yoksa elini bir kardeş kanı ile bulamak hatır ve hayalinden geçmemişti. Ama, Mezit Bey — ki sefilin biriydi — yeni vazifesini padişaha hulûs çakmak için kendisine verilmiş bir fırsat zannetmiş ve daha ileri bir kuvvetin başına geçmek hırsile bir gün bahçede dolaşırken zavallı genç şehzadeyi yakalayıp bir incir ağacının dalına asıvermişti. Fakat umduğunu elde edememişti. Bilâkis... bu kanlı jest, fahrî cellâdı İkinci Murad'ın gözünden düşürmüştü.

Ve sonra gene kısa bir endişesizlik devresi yaşamıştı. Bizans... Zira Genç "Mustafa Sultan" ı baştan çıkaranlara yalnız bir siyasî düşman olarak değil, ayni zamanda kardeş kanı almak istiyen bir insan gibi saldırmıştı. Sırasını ilk savan "Sinop, Kastamonu ve Havalisi" Hâkimi İsfendiyar Oğlu olmuştu (2) ma ağız tadile bir kavga etmek nasip olmamıştı İkinci Murad'a...

Çok kan akıtıcı, çok gaddar bir derebeyi olan İsfendiyar Oğlu çok allâk ve çok korkaktı da.. Eli ayağı titriyerek nesi varsa, Edirne Sultanına, hepsini derhal vermişti.

Kastamonuyu, etrafını, Sinobu, istiklâlini ve hatta üstüne üstelik kızını...

Bu kadar ikramı (!) İkinci Murat bile tahammül edememişti de Sinop kalesini ve bu kalenin etrafındaki ufak tefek toprak parçalarını kendisine tıpkı bir bahşış gibi bırakmıştı.

Sonra yıpranmayan kuvveti ile, ağız dolusu bir çarpışmak arzusu ile ve bütün hırcı ile Kermeyan Oğullarına ve Karamana saldırmıştı.

Menteşe, İzmir, Kütahya ve etrafı birer birer eline geçmişti. Karaman Oğlu ise bu gürültü içinden kendisini uzun zaman uslu oturmağa mecbur edecek bir dersle kurtulabilmişti.

Öyle ki, artık Edirne sarayı için bir Anadolu meselesi kalmışa dönmüştü.

İşte o zaman gene Bizans'ın yüreği hoplamağa başlamıştı.

Acaba İkinci Murat, eskisinden yüz kere daha kuvvetlenen ordusile tekrar gelip Teodos surlarına yüklenecek miydi?

Sekizinci İyovannis "1425,, senesi sonlarına doğru duyduğu bu heyecanı da şimdi gülümsiyerek hatırlıyabiliyordu:

Ne tatlı bir kolaylıkla sıyrılmıştı o felâketten de...

Aklına Sadrazam İbrahim gelmişti. Bu Çandarlı Ibrahim, rahmetli Musa Çelebi'nin, babası Emanuel'e gönderdiği ve Bizans'a gelir gelmez Bizans'lıdan daha Bizans'lı kesilmiş olan Çandarlı Ibrahimdi. Bursaya gider gitmez Çelebi Mehmet'ten vezirlik alan bu satılmış, Çelebi, saltanatı ile beraber oğluna miras bırakmıştı ve "baba yadigârıdır" diye İkinci Murat, her söylediğini derhal yapıveriyordu.

Hemen ona el altından haberler salmıştı:

Haberler ve... hediyeler... Zira Çandarlı ailesinin sadrazam olan evlâtları bir elçinin avuçlarını muayene etmeden sözlerini dinlememek itiyadında idiler...

Tabiî, malı iyi tanıdığı için ve uzun zaman süren bir sadrazamlığın bu eski casusu, bir parça olsun altına ve mücevhere doyurmuş olacağını tahmin ettiği için gönderdiği hediyeleri hem pek bol, hem de başka yerlerde bulunmaz cinslerden seçmişti...

Bilhassa bu arada, iki tane de mavi gözlü Bizans kızı göndermişti.

[Arkası var]

(1) Tarih bu padişaha büyük babasının, babasının ve oğlu ile torunlarından birçoğunun kardeş ve akraba öldürmek lekesini sürmeyor.

(2) 827 hicret senesi.

CÖMERD BİR KADIN

Amerika Cumhur reisinin karısı Bayan Roosevelt iyi bir gazeteci olduğu kadar da konferanscıdır. Bu sebepten birçok gazeteler ve kurumlar ondan yardım isterler. O da bittabi ücreti mukabilinde gazetelere yazı yazar, mikrofon önünde konferanslar verir. Hesap etmişler, Bayan Roosevelt geçen sene bu yüzden 25,000 dolar kazanmış. Yani kocasının Cumhur reisliğinde aldığı aylıklardan fazla.. Fakat Bayan Roosevelt bu kazancını hayır teşekküllerine sarfetmektedir.

Ördekle Çekilen Sandallar

Çinin haftalarca gidilse sonu gelmez yılankavi nehirlerinin kenarında oturanlar ördekleri sandal çektirmeğe alıştırmışlardır. Çin işlerinin çok yavaş gitmesine bunu duyduktan sonra şaşmamak lâzımdır.

HIKAYE

İlk Dargınlık

Semihle esmer kadın, iki yazdır sevişiyorlardı. İlk önce birbirlerine takdim edildikleri vakit genç kadının yüzündeki intizam, çizgilerinin inceliği, Semihin üzerinde ânî bir sarsıntı yapmış, fakat o, bunu da öbürleri gibi atlatırım zannederek ona sokulmaktan korkmamıştı. Olsa olsa, bu işte karısı ile bozuşacak, bir iki ay darılacak, sonra esmeri unutacak ve her günkü hayat gene başlamış olacaktı.

Fakat işte üçüncü yaza giriyorlardı. Her gün biraz daha onu kendine yakın hissediyor, gözleri onu her yerde arıyordu. Gittikçe derinleşen bir arkadaşlık başlamıştı aralarında.

Bir sürü bağlarla, karma karışık bir hayatın içinden çıkılmaz güçlüklerile, az çok derbederliğile bu esmerin hayatına karıştığına nadim olduğu zamanlar olmuyor değildi.

Fakat, onun o kadar müsterih ve mes'ut hissediyordu ki ona getirdiği, getireceği sözlerin, fena bakışların bile fenalığını düşünemez olmuştu.

Belki ömründe rast geldiği darılamıyacağı yegâne kadındı bu esmer. Herkese, her kadına kusur bulan Semih, onun başkaları tarafından en ufak bir tenkidine bile dayanamıyor; sinirleniyor, üzülüyordu.

Esmer kadın, ondan ilk zamanları uzun uzun kaçmıştı. Bir köy aşırı oturdukları halde Boğazın vasıtasızlığına rağmen kadın onun yolundan ayrı yollarla şehre inmenin bir kolayını buluyor; Semihe görünmemek çarelerini muvaffakıyetle tatbik ediyordu.

Bir akşam, geçen yaz Semihi, Esmerin de davetli olduğu bir yere çağırmışlardı. Şu insanlar ne tuhaftır, Semihle Esmerin aralarındaki dostluk derecesini anlıyabilmek için onları sofrada yan yana oturtmuşlar; mütecessis, alık gözlerle ikisini de uzun uzadıya tetkik etmişlerdi.

Ne görmüşlerdi, ne anlamışlardı bilemem, fakat Semih, içtiği bol içkinin verdiği cür'etle Esmerle iki dans edebilmiş ve geç vakit ona evine kadar arkadaşlık etmişti. Esmer ona otomobilden indikten sonra koya doğru bir gezinti teklif etmiş; "daha erken, eve geç gidersem bile anneme sizinle beraber olduğumu söylerim, darılmaz,, demişti.

Aysız, örümcek ağını örürken işitilecek kadar sessiz bir geceydi. Orada, Boğazın koyu mavi, aktığı görülemiyecek kadar durgun sularına dalan gölgeli gözlerile Esmer; Semihe hayatının en mes'ut gecesini yaşatmıştı. Semihin bütün hayat macerasını ağzından o kadar kolaylıkla almış; ve sonunda "ne karma karışık hayat; her halde çok enteresan, insanın kendi talihini de bunun içine katacağı geliyor,, demişti.

Ayrıldıkları vakit birbirlerini yarı yolda bırakmıyacaklarına ikisinin de içinde bir inanç uyanmıştı.

O sabah, Semih evine döndüğü vakit üst kattaki büyük, yalnız odasına derin bir sevinçle kendini atmıştı. Hayatında beklediği, hayalinde herkesten, kendinden bile kıskandığı kadar güzel bir Esmer, onu seviyordu. Erkekleri en ümit vermiyen bir bakışla bile arkasından koşturacak kadar cazip ve sihirli bir kadın. Esmer ve parlak siyah gözlü, daha siyah, sim siyah; eski gümüş kadar siyah saçlı bir kadın gördünüzse, Semihin Esmerini belki siz de tahayyül edebilirsiniz. Fakat ummuyorum. Çünkü bu kadar parlak, canlı, dalgalı, gölgeli siyah saç, Semihin Esmerinden başka kimsede yok.

Bütün bir yazı ve kışı, Semih Esmerin dalgalı, siyah saçlarına takılı geçirdi. Aralarında en ufak bir anlaşamamazlık, en sezilmesi güç bir dargınlık bile belirmemişti. En iyi uzlaşan iki çocuk kadar birbirini beğeniyorlar ve kırmıyorlardı.

İki ay evvel, bir gün Semihle Esmer her şeye, herkese rağmen bir baloda buluşmak ve dans etmek için sözleştiler. O büyük bir grupla gelecek, Semih te yalnız gidecek, buluşacaklardı.

On bire kadar Semihin gözleri Esmeri beyhude aradı. Nihayet merak ederek evine kadar gitmeğe karar verdi.

Dalgın, dalgın kapıya doğru yürüdü. Arkasından çok alıştığı tatlı bir ses duymasaydı, belki de bu boğucu yere bir daha dönmiyecekti. Döndü, omuzunda Esmerin ellerini buldu. "Nereye Semih?,, diyordu. (Ben bir saattir buradayım, niçin yanıma gelmedin?)

Semih, gözlerini kaldırdığı vakit, sim siyah saçların yerine sap sarı saçlı bir kadın gördü ve müthiş bir sarsıntı hissetti. O, güzel baş kanarya sarısı gibi oksijenlenmişti.

O gece, ne dans ettiler, ne de aralarında bir çift söz geçti. Semih ağzını açamıyacak kadar kendini kaybetmişti. Demek bu kadın, sarı saçlı olsaydı, ondan nefret edecekti.

Esmerle Semihin aralarındaki dargınlık tam iki hafta sürdü.

İki üçün hafta bir türlü, birbirlerine "affedersin,, diyemediler. Semih, nezaketsizlik, terbiyesizlik etmiş, fakat esmer kadın da ne hakla onun sevdiği siyah saçları sarıya boyamıştı?

Semih, bu dargınlığın ilk ve son olacağına yemin ediyor. Esmere gelince; kadınlara güvenilir mi hiç? Yarın da Semihe başka bir oyun oynamıyacağı ne malûm?

SEM

Sevişmeler Evlenmeler

İki Yüzlü Aşk Olmaz!

" Postrestant Kaya,. imzalı mektub sahibinin gönlüne kulak verelim:

"Yedi aydan beri sevişiyoruz. Benden evvel bir başkasını seviyormuş. Sonradan meydana çıktı. Nihayet ben kazandım; fakat bu öyle bir kazanış ki, ne beni bırakıyor, ne de onu!.. Ben de bu vaziyeti kabul ettiğimi söyledim, memnun oldu.

"Şikâyetim şu: Mazimi de karıştırarak öyle garib şakalar yapıyor ki beni cidden gücendiriyor. Bunu birçok defalar kendisine söyledim, ağır şakalarının kalbimi kırdığını anlattım. Kendisi de yaptığı hareketin fena olduğunu sonradan farkediyor ve pişmanlığını gizlemiyor.

"İki gün var. Ne ben kendisini gidip görüyorum, ne de o beni arıyor.Mektuplaşmıyoruz da. Beni çok sevdiğini biliyorum, bana bunu çok isbat etti. Ben de onu o kadar çok seviyorum ki bir gün görmesem içim rahat etmiyor. Beni sevmediğini iyice anlasam, ne yapayım, katlanacağım ve onu unutmağa çalışacağım amma iyi biliyorum ki beni seviyor.

Bu vaziyette ne yapmamı tavsiye edersiniz?,,

●

Hem sizi sevdiğini söyliyen, hem de "öteki" ni bırakmıyan bu kadının sizinle alay ettiğini anlamanız için ağır şakalarını duymaya hacet yok. Bugünkü vaziyetinizde onun aşkından nasıl emin olabildiğinizi anlamıyorum. Hem sizden evvel ötekini seviyormuş ve gönlünde bir aktarma muamelesi yaparak sizi onun yerine koymuş öyle mi?.. Öyle ise neden ötekile münasebetini devam ettiriyor?.

Bu kadının kalbinde sizi ona tercih etmeğe doğru bir meyil bulunabilir; fakat bugünkü vaziyette onun size cilve yaptığından hiç şüpheniz olmasın Böyle iki yüzlü aşk olmaz, dostum. İnanmakta acele etmişsiniz. Ötekinin mevcudiyetine katlanmanız büyük hatâ, ya o, ya siz. Müsamaha caiz değildir. Ötekini bir üçüncü, bir dördüncü takib eder, sonra bir tâbur rakib arasında kaybolur, gidersiniz.

Hayır!

Dişinizi sıkacaksınız ve kadına ultimatomu dayayacaksınız: Ötekini bırakmalıdır Ö vakit sizinle ağır şakalarda bulunmak ihtiyacını duymadığını,sizi saydığını göreceksiniz. Ötekini bırakmamakta ısrar ederse aşkından şüphe ediniz. Çünkü, emin olunuz, cidden seven bir kadının kalbinde aşk, bütün koketriyi, bütün şuhluğu ve cilve yapmak ihtiyacını öldürür. Bu vaziyette sizi sevdiğine inanmayınız.

Sukutu hayal idmanı

"Ayşe Neclâ" imzalı mektupta şu satırları okuyalım: ..

Ön dokuz yaşındayım. Çok sinirliyim. (Has kelimesini kullanarak kendimi medhetmemek için böyle diyorum.) Çok müşkülpesendim. Bunun için şimdiye kadar hiç bir genci beğenmedim. Ailem müstebittir. Beni istemediğim, hoşlanmadığım bir adama vermelerinden korkuyorum. Bu korku bende âdeta kâbus halindedir. Belki vehmimi gülünç bulacaksınız. Ama ne yapayım? İyi tahsil görmüş olduğum için hoyrat, nobran bir erkek eline düşmekten korkmakta kendimi haklı buluyorum. Fikrinizi öğrenmek için bu satırları yazdım.,,

Fazla idealist ve hayalperver olduğunuz anlaşılıyor. Hayat size sukutu hayal idmanı yaptıracak ve hakikatlere alışmanızı kolaylaştıracaktır.Bu, zannettiğiniz kadar güç ve korkunç değildir. Şimdiden siz bu idmana hazırlanınız: taliinizden fazla şey istemeyiniz,bu dünyada her şeyin maksadla olduğunu daima düşününüz. Ailenizin sizi istemediğiniz bir adama zorla vermesi kolay değildir. Bunda da korkunuzu fazla mübalâğalı görüyorum. Önları her ne kadar tanımak şerefini haiz değilsem de size madem ki iyi bir kültür vermişler, herhalde hayat arkadaşınızı seçmek hususunda sizin reyinize de itibar edeceklerdir.

Kuruntularınızla mücadele ediniz. İnsanların iyi taraflarını arayınız. Bulacaksınız. Fazla ümide düşmenin cezasını çekmemek için arzularınızı tasfiye etmek ve Alman şairi Göte'nin dediği gibi: "Az ümid edip çok elde etmek" saadetin ilk şartıdır.

Sağırlık ve Tayyare

Bazı sağırlık vakalarının tedavisinde hava tazyikinin çok büyük bir rol oynadığı son zamanlarda keşfolunması üzerine tayyare pilotlarına da mühim bir iş çıkmış oluyor. Ancak, mat lûp olan yüksekliğe yolcu ile beraber çıkabilmek ve bulutlar arasından müthiş bir hızla aşağıya doğru taklak kılabilmek için hususî bir müsaadeye lüzum varmış ki, bu izni henüz Amerika doktorlarından başka hiç kimse vermemekte imiş.

Şoförlere İhtar

Delicesine otomobil sürenlere en dramatik bir ihtar olmak üzere İngilterede şehir haricindeki otomobil yollarının münasip yerlerine müthiş bir kaza vakasını musavver tablolar asıyorlar. Tabloda biribirine çarparak parça parça olan iki otomobil en kazı ile kazaya kurban giden bir kaç ceset gösterilmektedir. Yani (hızlı giderseniz uğrayacağınız akibet budur) denmek isteniyor.

SPOR

OYUNLAR

BRİÇ

Yeni başlıyanlar için:7

Arttırma

Deklarasyon yaparken, yani eldeki kâğıtlara göre bir (renk söylerken) veya (pas derken) ilk konuşacak oyuncu, kâğıdı verendir. Ondan sonra sağdan sola doğru her oyuncu sırasile (deklarasyon) unu yapar. Arttırma, son arttıran oyuncudan sonra sıra ile gelen diğer üç oyuncu (pas) deyinceye kadar devam eder.

Her oyuncu sırası gelince ya pas demek, ya arttırmak, yahut ta kontre veya sürkontre etmek mecburiyetindedir. Eğer dört oyuncu da (pas) derse kâğıt, kâğıdı vermiş bulunanın solundaki oyuncu tarafından verilir.

Arttırma, bir oyuncunun bir renk veya Sanzatudan arttırdığı adet kadar trik yapması demektir. Trik altıncı Löveden sonra alınan beher Löve'dir.

Her arttırmanın diğerine faik olması için ya taahhüt edilen trik adedinin fazla olması, veya trik adedi müsavi olduğu takdirde rengin diğer renkten yüksek olması lâzımdır.

Renklerin biribirine faikiyetinde en yüksek olarak Sanzatu, sonra sırasile pik, kör, karo, trefl gelir.

Misal: Bir Sanzatu bir treflden, bir pik bir körden yüksektir. Fakat bir karodan ancak iki trefl, üç Sanzatuda ancak dört kör yüksek olabilir.

Bilenler için

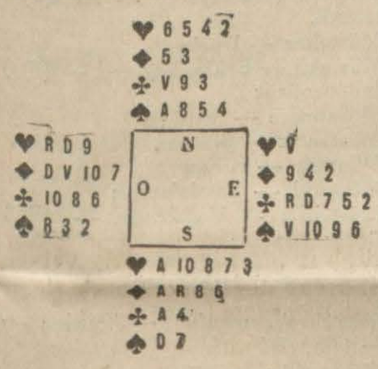

Kâğıdı (S) vermiştir.

(S) dört kör taahhüt etmiştir.

(O) oyuna karo damını oynamakla başlar.

(S) iki karo kesmeğe çalışacaktır. Eğer işe koz Asını ve ufak bir koz oynamakla başlarsa ve hasımlardan birinde üç koz varsa, ikinci kozu kaybedeceği için, elinde bir koz muhafaza eden hasmın Mor'daki iki kozdan birini almak üzere o kozu oynaması muhtemeldir.

Eğer (S) koz oynamadan evvel iki karo kesmeğe çalışırsa, karonun dördüncü Lövesi hasımlardan biri tarafından da kesilecektir. Binaenaleyh (S) evvelâ ufak bir koz oynayarak bunun hasım tarafından alınmasına müsaade etmelidir, sonra tekrar el tuttuğu zaman koz Asını oynayarak karoyu iki defa kesmeğe çalışmalıdır. Bu suretle, hasımlardan birinde üç koz dahi olsa, ayni hasımda dört karo bulunduğu takdirde, karoyu iki defa kesmeğe muvaffak olur.

Prensip: Mor'da dört ve elinde As ve ufaklardan beş kozu olan oyuncu, eğer Rua, Dam ve Vale dışarıda ise ikinci koz Lövesini mutlaka kaybedecektir. Bunun için, Mor'dan iki defa kâğıt kesmeğe çalışıyorsa, kozun ilk Lövesini hasma vererek ikinci Löveye hâkim olmalıdır.

Yeni kitaplar

Büyük Gazete

Büyük Gazetenin 27 inci sayısı güzel, renkli bir kapak içinde çıkmıştır. Bu sayı ile Büyük Gazete birinci cildini tamamlamaktadır.

27 inci sayıda dünya vukuatına ait şayanı dikkat yazı ve resimler, tanınmış muharrirlerin yazıları vardır. Büyük Gazeteyi okuyucularımıza tavsiye ederiz.

Anlatışa Göre Hüküm

Yan hakemsiz oynanan maç meselesi nasıl halledilecek?

Bu senenin İstanbul şampiyonluğu ortaya bir mesele çıkardı. Galatasaray, Fenerbahçe karşısında bir - sıfır yenilerek şampiyonluğu kaybettikten sonra, iş gene masa başına götürüldü. Futbol heyeti Futbol federasyonuna, futbol federasyonu da hakem komitesine atarak bir ân için bu dertli işten kurtulma çaresine baktılar. Hakem komitesi bir müsabakanın yan hakemsiz oynanamıyacağına karar verdi.

Karar verdi ama, futbol federasyonu ona sadece "bir maç yan hakemsiz oynanabilir mi?„ diye sormuş, meseleyi teşkil eden mahut maçın ne gibi şartlar altında oynandığını anlatmamıştı.

Biz işi biraz tetkik edelim: O maçı idare eden hakem, en ziyade gözönünde tutulması lâzım gelen raporunda diyor ki:

"Bir buçuk saatlik oyundan sonra temdit esnasında yan hakeminin yerinde olmadığını gördüm ve oyunu durdurdum. Saha komiseri olan futbol heyetinin reisine müracaat ettim. Bir yan hakemi bulunmasını söyledim. Aradık bulamadık. Yan hakemi olmayınca müsabakanın tatil edileceğine dair bir madde olmadığı için futbol heyeti reisinden aldığım kuvvetle bütün mes'uliyeti üzerime alarak maça devam ettim.„

Vaziyet bu kadar açık iken, futbol heyeti reisi bizzat saha komiserliği yaparken, saha komiserile hakem uzun uzadıya yan hakemi aramış ve bulamamışken, sonra da hakem futbol heyeti reisinin gözü önünde mesuliyeti üstüne alarak oyuna devam ettirmiş bulunurken bunda Fenerbahçenin ne kabahati vardır?

Ikinci bir nokta daha: Mahut maç başlarken de, yan hakemi yoktu ve bir çeyrek saat yan hakemsiz oynandı. Eğer Fenerbahçe, golünü o sırada yapmış olsaydı ne olacaktı? Çünkü Galatasaray o zaman, temdit esnasında olduğu gibi itiraz etmemişti.

Üçüncü bir nokta daha: Bugüne kadar bizde iki yan hakemile devam eden oyun pek azdır. Geçen seneki İstanbul şampiyonasında Beşiktaş - Fenerbahçe maçı da yalnız orta hakemi ile oynanmıştır. Hattâ Türkiye birinciliklerinde bile bir çok maçlar yan hakemsiz yapılmıştır. O zaman niçin ses çıkaran olmadı? Bugün (bir müsabaka yan hakemsiz oynanmaz) diyen hakem komitesi, o zaman ve her zaman nerede idi?

Şimdilik futbol heyetinin veya federasyonunun ne karar vereceğini bilmiyoruz. Tabiî Fenerbahçe de mukabil itirazını yapacaktır ve yapmakta da haklıdır.

Geçen sene Fenerbahçe, Galatasaraydan bir oyuncuya itiraz ettiği zaman bir gazete: "Sporcu olalım, sahada kaybedilen bir maçı masa başında kazanmağa bakmıyalım„ diye feryadı koparmıştı. Bugün ayni gazete, davanın masa başında kazanılması için uğraşıyor ve bu uğurda haykırıyor.

Bu haykırış içinde en kuvvetli bir vesika olarak Avusturya federasyonu umumî kâtibi Hugo Mayzel'in bir mektubunun ortaya atıldığını görüyoruz.

Meşhur sözdür: "Anlatılışa göre fetva verilir„ derler. Bütün safhalarını yukarıda anlattığımız mesele Hugo Mayzel'e nasıl sorulmuştur ki "oynanmaz„ diye cevap vermiştir. Bırakınız ki Mayzel'in mektubunda da sarahat yoktur: "Oynanmaması icap eder„ diyor. Değil Hugo Mayzel'e, hattâ beynelmilel federasyona maçın içinde oynandığı şerait bildirilsin ve hakem raporu olduğu gibi gönderilsin, bakalım ne derler?

Bu iş hayli uzayacak görünüyor. Fakat, oyun yarıda kalsa maç baştan, yan hakemi kaçsa maç baştan, sahada çizgileri çizenin karnı ağrısa maç baştan, seyirciler hızlı öksürse maç baştan... İyi ama bu maçlar nasıl bitecek ve takımlar biribirini nasıl yenecek?...

Sadun Galib Savcı

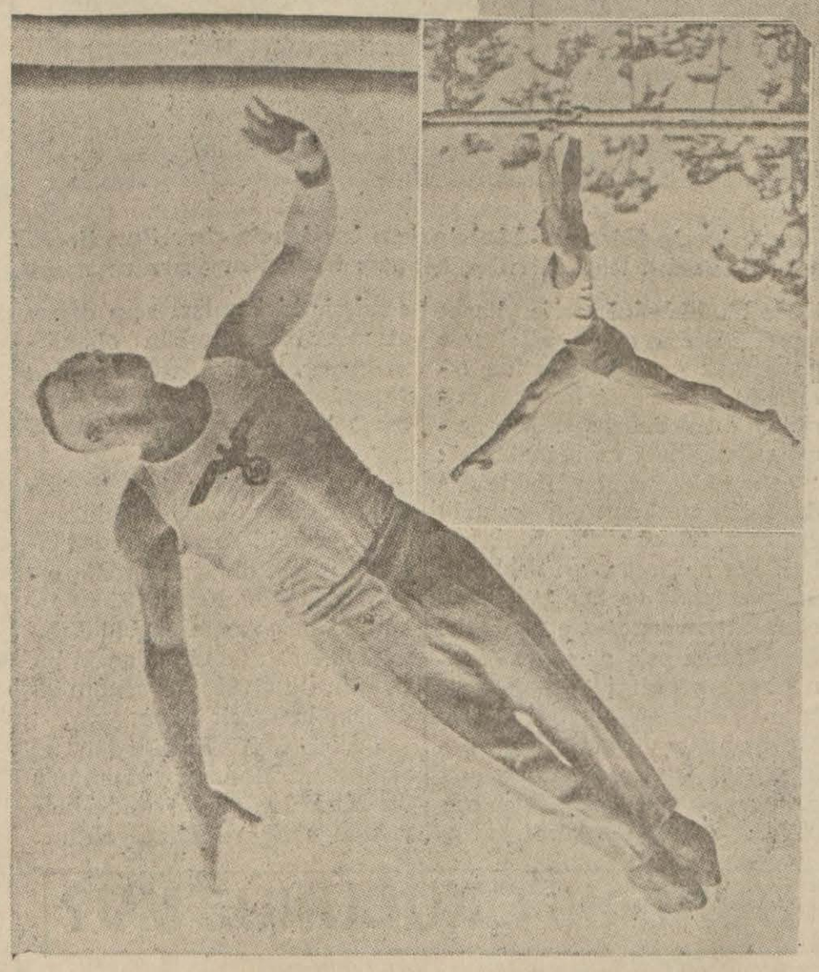

Alman Olimpiya kulübü dün Breslâvda Macarlarla beraber büyük bir jimnastik bayramı yaptı. Kulüp bu oyunlar için uzun zamandanberi hazırlanıyordu. Resimler bir milyon sporcu arasından seçilmiş olan üç Alman oyuncusunun jimnastik hareketleri esnasında çekilmiş enstantanelerdir.

İNGİLTERE KUPASI

Londra radyosundan:

Her sene binlerce kişiyi alâkadar eden İngiltere kupası final maçı 27 nisan cumartesi günü Vembley stadında 93000 kişi önünde oynandı.

Finali oynayan takımlar birinci kümeden Şefild Venzdey ve Vest Bramviç Albion takımları idi.

Final maçlarına gelmesi mutat olan İngiltere Kralı hava fazla bulutlu ve soğuk olduğundan, yerine Veliaht Prens dö Gal gelmişti.

Kral maiyet bandolarının iştiraki ile yapılan merasimden sonra, 2,57 de (İstanbul saatile 3.57 de) oyuna başlandı.

Vest Bramviç Albion'da, üç sene evvel kupayı kazanan takımın dokuz oyuncusu bulunuyordu.

Hava bulutlu ve soğuk olduğu halde rüzgâr yoktu. Çok heyecanlı olan maçın ikinci dakikasında sağaçık Hooper'den aldığı pasla Şefild Venzdey merkez mühacimi Palethrop'un ilk golü yapmasına rağmen ilk devre mütevazin geçmiştir. 22 nci dakikada V. B. A. solaçığı Boyd beraberlik sayısını yapmıştır.

Ikinci devrenin yirmi üçüncü dakikasında sağaçık Hooper Şefild Venzdey'in ikinci golünü yapmış, fakat beş dakika sonra V. B. A. soliçi Samford buna mukabele ederek gene beraberlik temin edilmiştir.

Bu beraberlikten sonra V. B. A. son dakikalara kadar hasmı tazyik etmiş ve yaptığı hücumlarda eline üç mühim fırsat geçtiği halde gol çıkaramamıştır. Maçın bitmesine üç dakika kala Şefild Venzdey solaçığı Rimmer üçüncü, son dakikada dördüncü golü atmıştır.

Son üç dakika içinde takımına iki gol farkla kupayı kazandıran Rimmer bu sene takımının yaptığı bütün kupa maçlarında birer gol atmıştır.

BİZDE BİSİKLET MERAKI

Memleketimizde, görünmez ve bilinmez ama, bisiklet meraklısı çoktur. Bu meraklıların spor sahasında görünmemesi ve bilinmemesi müsabakasızlıktandır.

Bisiklete merakı olan tanıdıklarımızdan birçoğu bu halden şikâyet etmektedirler. Dünyanın birçok ülkelerinde memleket turları, altı gün müsabakaları, şehirler arasında merhaleli, merhalesiz yarışlar, velodromlarda pist koşuları, sokaklarda ve kırlarda bisikletli kroslar tertip edilmektedir.

Bizde, Muhafızgücü bisikletçileri her sene güzel bir faaliyet göstererek memleket turu gibi hareketlerde bulunuyorlar. Bunun haricinde de bazı şehirlerimizde ve İstanbulda akla estikçe gelişi güzel yarışlar tertib ediliyor. Fakat işte bu kadar...

Bisiklet sporu teşkilâtlandırılsa, fakat hemen hemen hiç bir iş görmeyen eski bisiklet federasyonu şeklinde değil, daha müsbet ve verimli bir organizasyona sokulsa, hiç şüphe edilemez ki bizde de bu spor mühim bir varlık gösterebilir ve müsabakasızlık yüzünden görünmiyen, bilinmeyen bisiklet meraklıları meydana çıkar.

Balıkesirde spor

Balıkesir, (Tan) — Balıkesirin merkez heyeti kararile, başlamış olan lik maçları durulmuştur. Bu durdurma yüzünden Balıkesir ve Ayvalıkta yapılacak maçlar kalmıştır. Futbol heyeti de çekildiği için futbol işleri karışmış gibidir. Vaziyetten kulüplerin ve sporcuların memnun olmadığı anlaşılıyor. Mıntaka heyeti gevşek davranırsa bu maçların yapılamaması ihtimal içindedir.

Oteden beri Balıkesir gençleri güreşe meraklıdırlar. Eski güreşçilerden Selmanın çalıştırdığı gençler büyük gayret gösteriyorlar. Namlı güreşçi Saim Balıkesirde bir kaç gün kalarak heveskârlarla uğraştı. Onlara oyunlar gösterdi. Saim bu gençleri beğendiğini söyledi.

OK ATIŞLARI RAĞBETTE

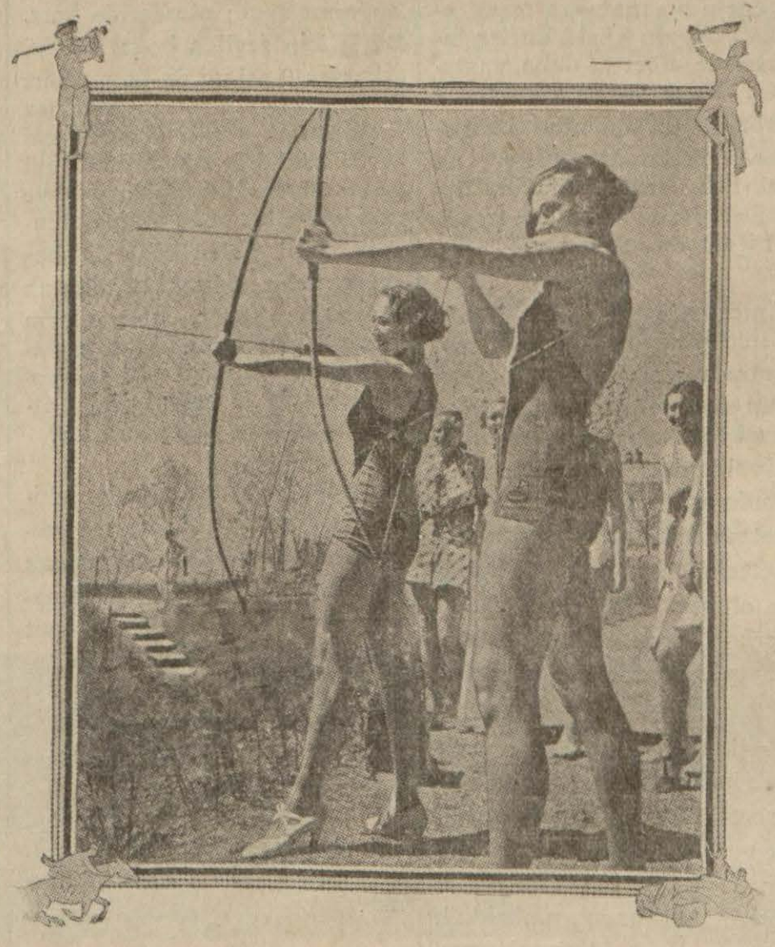

Dünyanın bazı memleketlerinde, bilhassa Amerikada ok sporu, kadınlar arasında, günden güne yayılmaktadır. Spor mütehassıslarından bazılarının iddialarına göre, yay çekme ve ok atma sporu, vücude en fazla tenasüb ve kıvraklık veren, zekâyı ve görüşü tekemmül ettiren sporlardan biridir.

Mütehassısların bu düşünceleri tecrübelerle tahakkuk etmiş olacak ki, Amerikada ve Avrupada bilhassa Almanyada, mayolarla açık havada ok atışı talimleri, hattâ müsabakaları yapan kadınlar, şaşılacak derecede çoğalmıştır.

Eskiden ok, cengâverlerin silâhı imiş. Türkler en eski cengâver oldukları için ok türklerin hem silâhı, hem sporu olmuş ve tekemmülünü türklerin elinde görmüştür.

Türk tarihinde, insanı şaşırtacak ne ok hikâyeleri vardır. Türk kahramanlarının bu eski silâhı ve bu eski spor âleti, yıllarca ve yıllarca sonra daha hafif, daha kolay, daha narin bir şekle sokularak en güzel vücutları daha güzel bir hale getirmek için kullanılıyor.

Geçmişlerimizin millî silâhı ve millî sporu olan ok, başka memleketlerde böyle bir alâka yaratırken, biz niçin bu spora bîgâne kalıyoruz? Acaba-ataları mızın kuvvet isteyen silâhı değil - asrımızın vücutlara güzellik veren bu hafif sporu kadınlarımız arasında taammüm edemez mi?

OKUDUKLARIMIZ, DUYDUKLARIMIZ

Dünyanın En Feci Demiryol Kazaları

Lagny'de 1933 de İsanın doğduğu gece Paris-Strasburg ekspresi başka bir yolcu treni ile çarpışmış, hâdise (20) kişinin ölümüne ve (300) kişinin fena halde yaralanması ile neticelenmişti. O zaman gazeteler bunu dünyanın en feci şimendifer kazası diye haftalarca yazmışlardı. Halbuki dosyalarını iyice karıştırsalardı bundan daha felâketli iki tren kazası daha vukua gelmiş olduğunu göreceklerdi. Bunlardan biri o kadar fecidir ki harp içinde esaslı tafsilâtını sansür verdirmemişti.

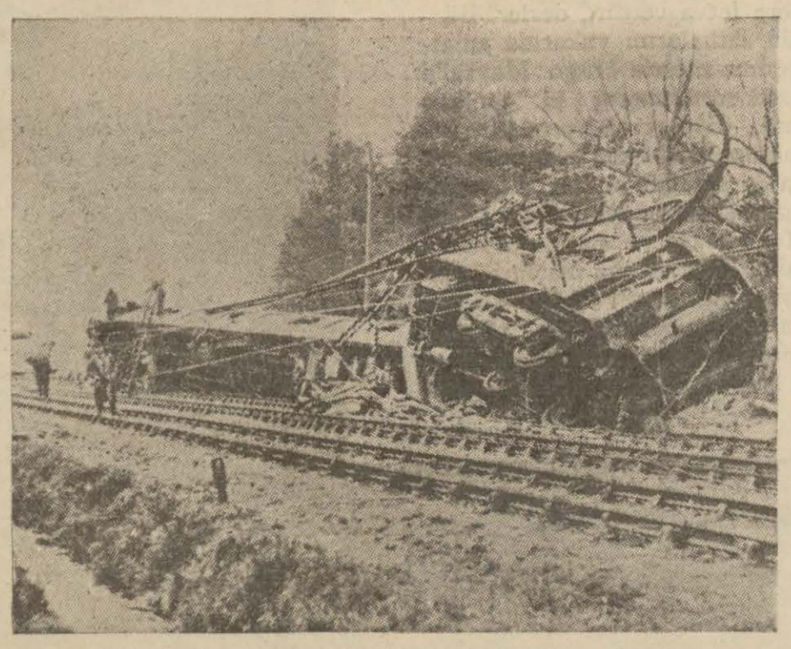

Geçenlerde Pirene - Kotdarjan hattında devrilen tiren, bu kazada 4 kişi ölmüş, birçok insanlar yaralanmıştı

Lagny'de vukua gelen kaza göz gözü görmez dediğimiz çok sisli bir akşam olmuştur:

Paris - Strasburg ekspresi bir saat geçikmişti. Bunun için sise rağmen makinisti Lucien (55) saniyede bir mil üzerinc yol almaktan çekinmiyordu. Parise on beş mil kala birdenbire 25 metre önlerinde Paris-Nancy ekspresini görünce nefes almağa vakit kalmadan çarpışma oluvermişti.

Nancy treninin içindekilerin bir çoğu mektep tatilinden bilis tifade evlerine giden talebe idi. Vagonların ağaçtan yapılmış olduğu için ölülerin ve yaralananların hepsi de bu trende idi. Buna mukabil Paris - Srasburg ekspresinde vagonlar çelik olduğu için kimsenin burnu bile kanamamıştı.

Bu feci kazaya sebebiyet sadece bir dikkatsizlik meselesidir. Örtalık kalın bir sis tabakası ile kaplı iken saatte 65 mil gibi süratle giderken işaretleri tefrik etmenin imkânsızlığını idrâk etmiyen makinist, bu işte yegâne mesuldü.

22 Mayıs 1915 te İskoçyada Gretna Green'de beş trenin biribiri üstüne binerek Lagny'dekinden daha müthiş bir kazanın vücude gelmesine de âmil yine dikkatsizlik olmuştur.

İşaret kulesindeki memur yanlış işaret vererek bir hat meşgul iken ayni yol üzerine asker dolu başka bir treni kabul etmek suretile çarpışmaya sebebiyet vermiş; birinci müsademe anından evvel, Glasgow ekspresinin işaretini alarak onu da ayni hatta kabul ettiğini düşünerek kapalı işareti vermek istemişse de geç kalmıştır. Birinci müsademeden pek az sonra felâketzedelerin üzerine başka bir trenin olanca hızla çarpması birinci kazadan kurtulanların da bir çoğunu bu suretle ortadan yok etmiştir.

227 kişinin ölümüne ve (250) insanın yaralanmasına sebebiyet veren bu müthiş kazanın en hayret edilecek yeri trenlerden birinin makinist ve ateşçisine hiç bir şey olmayışıdır. İşaret kulesindeki memur da aklını kaybetmiş olmasına rağmen müebbet kürek cezasına çarptırılmıştır.

Bu iki kazadan daha feci ve daha fazla telefat veren bir tren çarpışması da 1917 de Fransa Modane'de vukua gelmiştir. Bu sıralarda General Neville'in kumandasındaki 115 kıtada da ufak büyük isyan alâmetleri çıkmış ve isyan bayrağının peşine takılan her beş askerden biri muhakemesiz, kura ile seçilip kurşuna dizilmişti.

İşte Modane tren kazası,bu felâketin en kara günlerinde sanki Fransız ordsunda menfî bir tesir husule getirmek için ortaya çıkmış yeni bir facia gibi,patlamıştı.

Bu kazanın böyle psikolojik bir anda oluşu Fransayı o kadar korkutmuştu ki sansür haberin intişarına mâni oldu.

İtalya - Fransa hududunda 12 birincikânun 1917 akşamı Modane istasyonunda (1200) kadar Fransız askeri bekleşiyordu.

Piave harbinden çıkan bu zavallılar yortu münasebetile mezunen evlerine dönüyorlardı. Kendilerini memleketlerine götürecek trene ne derin bir tehalükle bindiklerini tarife hacet var mı? Bir an evvel ailelerine kavuşmak sevinci ile sarhoş olan askerler trenin hareket etmediğinden sinirlenerek bağırıp çağırdıkları vakit makinist: "çok yüklüyüz, bu halde Alp dağlarını inerken treni kontrol etmek imkânı yoktur,, iddiasını kafileye nezaret eden zabitlere dinletememiş ve her şeyi göze alarak treni hareket ettirmiştir. Hareketten pek az sonra dik iniş başlamış gitgide frenleri tutturmak mümkün olamadan tren olanca hızile yuvarlanmağa başlamıştır. Dönemeç noktasına gelinceye kadar devam eden hız, o kadar müthiş bir sürat peyda etmiştir ki kapıları açıp dışarı atlamak bile mümkün olamamıştır. Birbiri üstüne yığılan vagonlarda çıkan yangın pek az zamanda en aşağı (400) askeri küledivermiştir.

Şimdiye kadar bu kazada telef olanların adedi 543 kişi olarak yazıldı. Yaralıların 243 kişiden ibaret olduğunu iddia edenler de oldu. Fakat (7200) askerden pek azının sağ kaldığına bakılacak olursa aşağı bir tahmin ile (1000) zavallının öldüğüne inanmak lâzım.

Üç feci tren kazasından en acıklısının Modane yanındaki St. Michel köyünün önlerinde vukua geldiğine şüphe yoktur.

BUNLARI OKUDUNUZ MU?

Nev - York'ta Rokfeller merkez binasında yeni açılan Alâimi Sema adlı bir kabarenin tavanına yapılan tertibat sayesinde çalınan dans musikisine göre tavanda bir takım ren kakisleri vücuda getiriyorlarmış Çalınan parçaya göre sarı,kırmızı, yeşil ve mavi renkler mütemadiyen değişmek şartile tavanda çok cazip bir manzara teşkil ederken baygın gözlü çiftler biribirlerine elbette daha yaklaşırlar. Kışın soğuk günlerinde bile baharın ılık günlerini hatırlayarak danseden çiftlere ne mutlu! Bu tertibat Alâimi Sema Kabaresinden başka şimdilik hiçbir yerde yoktur.

o

Amerikada bir gazete fotoğraf muhabiri, aldığı resimlerin gazetesinde sür'atle intişarını temin için otomobilinin içine hususî tertibat yaptırarak filmleri yolda develope etmek usulünü bulmuştur. Bu sayede hiçbir gazetede çıkmayan resimlerin gazetesinde intişarını temin etmiş oluyor. Her şeyde sür'at rekorunu kıran Amerikalıların yaşayış hızına bir nümune daha.

o

Berlindeki (Kedi Postası) 30 erkek kedi ile şehrin başka başka semtlerine mektup göndermek usulünü keşfetmiştir. Kediler de, tıpkı güvercinler gibi bir yere alıştılar mı, muhakkak surette oraya dönüyorlarmış. Ancak aralarındaki fark, güvercinler 400 kilometre mesafelere gittikleri halde, kediler yalnız üç, dört kilometre yerlere dönebiliyorlarmış.

o

Meksikada altın madeni amelesi, indikleri derin madenlerin içinde Meryem Ananın bir resmini bulundururlar, madene inince önünde diz çöküp, bugünün de kazasız geçmesine dua ederlermiş. Ayni veçhile paydostan sonra madenden çıkarken çaldıkları altının üzerlerinde bulunmaması için de gene Meryem Ananın önünde diz çökerlermiş. Buna Meryem Anayı suiistimal denmez de ne denir?

o

Tarzan filmlerinden birinde aslanın hayvanların kıralı olduğunu göstermek için ona bir boğa öldürtmek icap ediyormuş. Boğanın azgın olması da şart. Bu iş için seçilen boğa biribiri arkasına 9 aslanı da boynuzları ile fırlatıp yere serdikten sonra fazla tırnak yarası alarak ötesi berisi kanadığı için resimde iyi gözükmiyeceği mülâhazasile yerine başka bir boğa ikame olunmuş. Yeni gelen boğa da beş aslanı daha boynuzuna takarak fırlattıktan sonra, hayvanların kıralı aslan olmadığı anlaşılabilmiştir. Bu basit işi anlayabilmek için 15 aslanı feda etmek insanlara yakışır mı idi?

o

Dünyada en mütekâmil makine hiç şüphesiz ki, insan vücududur. Saatte 4320 defa atarak bilâfasıla durmadan, dinlenmeden aşağı yukarı 600.000 saat çalışan insan kalbi kadar mütekâmil bir makine tasavvur olunur mu? Göz kadar hassas bir fotoğraf makinesi, bu run, ciğerler ve deri kadar iyi bir vantilâtör, âsap kadar ince bir mekanizma olur mu? Bu hassas mekanizmaya iyi bakmamak olur mu?

o

Okur yazarların adedi en fazla olan memleketin, Japonya olduğunu ve senede 30.000 kitap ile Amerikanın üç misli yeni kitap neşreden memleketin gene bu sarı ırk olduğunu okudunuz mu?

Avrupa devletlerinin Sar gibi küçücük yerler için harbı bile göze aldıkları bir zamanda. Japonyanın arazice üç misli büyüdüğünü ; ordu ve donanma kuvvetlerinin biribirine münasip ve her ikisinin de dünyanın en kuvvetli ordu ve donanması olduğunu hiç düşündünüz mü?

ÖZ DİL SÖZLÜĞÜ

Mühtedi, mürted — Dönme.
Mühür — Mühür
Müjde (beşaret) — Muştu, müjde
Mükâfat — Öden, öndül.
Mükâfat görmek — Ödenlenmek.
Mükâfat vermek — Ödenlemek
Mükâleme — Konuşu, konuşma — (Fr.) Conversation
Mükâleme odası — Konuşma odası — (Fr.) Parloir
Mükedder — Gamlı — (Fr.) Triste.
Mükedder olmak — Gamlanmak
Mükellef — Ağır, yüklü, yükümlü — (Fr.) İmposé chargé
Mükellefiyet — Yüküm — (Fr.) İmpostion, charge
Mükemmel — Tükel
Müktesebat — Edinçler
Mülâhaza — Düşün.
Mülâhham — Şişman, etleç.
Mülâkat — Görüşme — (Fr.) Entrevue.
Mülâki olmak (telâki etmek) — Buluşmak, kavuşmak.
Mülâsık — Bitişik, yapışık.
Mülâtafe — Şakalaşma — (Fr.) Plaisanterie
Mülâyemet — Yumuşaklık.
Mülâyim — Uygun, yumuşak.
Mülâzim (ikinci mülâzim anlamına) — Asteğmen
Mülâzimi evvel — Teğmen
Mülemma — Bulaşık
Mülevven — Boyalı, boyanık
Mülevves — Pis, mundar
Müleyyin — Yumuşatıcı — (Fr.) Laxatif, émollient
Mülga — Kaldırılmış
Mülhak — Ulama, eklenik, bağlı — (Fr.) Annexe
Örnek: Mülhak bütçeler — Ulama bütçeler
Mülhakat — Bağlantı — (Fr.) Dépendances
Mülhem — Esinli — (Fr.) İnspiré
Mülhem olmak — Esinmek
Mülhim — Esin veren
Mülk — Mülk (T. Kö.) — (Fr.) La propriété
Mülkiyet — Mülkiyet — (Fr.) La propriété
Mülteci — Sığınık — (Fr.) Refugié
Mülteka — Kavuşak — (Fr.) Confluent
Mültemes — Arkalı, kayırık — (Fr.) Sollicité
Mümanaat ve muhalefet etmek — Dayatmak
Mümaselet — Benzerlik, eşlik
Mümasil — Benzer, eş — (Fr.) Semblable
Mümeyyiz — Ayırtman
Mümkün — İmkânlı
Mümkün kılmak — İmkânlaştırmak
Gayrimümkün — İmkânsız
Mümsik — Sıkı, eli sıkı
Mümtaz (Aslî) — Özgül — (Fr.) Original
Mümtaz (müntehap, güzide) — Seçkin — (Fr.) Distingué
Müntaziyet (Asliyet) — Özgünlük — (Fr.) Originalité.
Mümteni — İmkânsız
Mümteziç — Uyuşkan — (Fr.) Accomodant
Münacat — Yakarış
Münadi — Ündeci
Münaferet — Sevişmezlik, soğukluk — (Fr.) Froideur
Münafık, müfsit — Arabozan
Münafıklık, müfsitlik — Arabozanlık
Münakasa — Eksiltim — (Fr.) Adjudication
Münakaşa — Çatışma, atışma — (Fr.) Discussion
Mün'akis — Yansıt — (Fr.) Réflété
Mün'akit — Bağıtlı, bağıtlanmış — (Fr.) Conclu, contracté
Münakkah — Arığ
Münasafeten — Yarıyarıya
Münasebet — 1 — Uyarlık, uygunluk — (Fr.) Nécessité 2 — İlgi — (Fr.) Relation, rapport — Sıra, yer — (Fr.) Tour
Örnek: 1 — Bu teklifin burada hiç münasebeti yok. — Bu önergenin burada hiç uyarlığı (uygunluğu yok)
2 — Beynelmilel münasebat noktai nazarından — Arsıulusal ilgiler bakımından
3 — Münasebeti gelince bu ricanızı söylerim — Sırası (yeri) gelince bu dileğinizi söylerim.
Münasebet almak — Sırası gelmek, yakışık almak ,uygun düşmek, elvermek.
Münasebetli münasebetsiz — Yerli yersiz, sıralı sırasız, uyar uymaz — (Fr.) A tout propos
Münasebetsiz — Uygunsuz, yakışıksız, Aykırı, biçimsiz, densiz — (Fr.) Mal à propos
Kat'ı münasebet etmek — Bozuşmak, ilgi kesmek — Rompre les relations
Münasip, muvafık — Uygun, yerinde
Münasebet getirmek — Sırasını düşürmek, sırasını getirmek
Münasebetiyle — Dolayısiyle,.. den ötürü — (Fr.) A propos
Münasip surette — Yolu ile — (Fr.) D'une façon convenable
Münavebe — Sıralaşma — (Fr.) Alternation
Münavebeten — Sıra ile — (Fr.) A tour de rôle
Münazaa, niza — Kavga — (Fr.) Dispute
Münazaa etmek — Kavga etmek — (Fr.) Se disputer
Münbit, mahsuldar — Bitek — (Fr.) Fertile
Gayrimünbit — Çerek — (Fr.) Improductif, stérile
Müncemid — Donmuş
Müncer olmak — Varmak
Mündericat — İçindekiler
Münebbih — Uyatıç
Müneccim — Yıldızbakan
Münevver — Aydın — (Fr.) Eclairé
Münezzeh — Arı, beri
Münfail olmak — Küsmek
Münfek — Kopmuş, ayrılmış
Münferid — Tek, ayrı, yalnız — (Fr.) İsolé
Münferiden — Ayrı ayrı, birer birer, kendi başına, tek başına, yalnızca, teker teker — (Fr.) İsolément
Münhal, münhallât — Açık — (Fr.) Vacant, vacances
Münhal, münhallât — Erirler — (Fr.) Solubles
Gayrimünhallât — Erimezler — (Fr.) İnsolubles
Münhani — Eğriç
Münhasıran (hasren) — Salt — (Fr.) Exclusivement
Münhat — İngiz, çökek, basık
Münhedim — Yıkılmış
Münhezim — Bozgun — (Fr.) Mise en déroute
Münhezim etmek — Bozguna uğratmak, bozmak (Fr.) Mettre en déroute
Münhezim olmak — Bozulmak, bozguna uğramak
Münkat (Bak: İnkıyad)
Münkazi olmak — Bitmek, günü gelmek
Münkesir — Kırgın, kırık — (Fr.) Affligé, brisé.
Müntahab — Seçkin — (Fr.) Elu, choisi
Müntahib — Seçmen — (Fr.) Electeur
Müntakil — Geçen, kalan — (Fr.) Transmis
Münteha — Uç
Müntehi olmak — Bitmek, çıkmak
Müntehir — Ölük
Müntekim — Öcalan
Müntesip — Catkın
Münteşir — Yaygın
Müphem — Örtünç — (Fr.) Vague
Müphemiyet — Örtünçlük
Müptedi — Acamı
Müptelâ — Düşkün — (Fr.) Epris
Müptelâ olmak — Düşkün olmak, uğramak, yakalanmak — (Fr.) Etre épris
Müptezel — Ortamalı, aşağılık
Müracaat etmek — Başvurmak — (Fr.) S'adresser
Mürafaa — Duruşma
Murahhk — Erişik
Mürai (riyakâr) — İki yüzlü — (Fr.) Hypocrite
Müraillik (riya, riyakârlık) — İkiyüzlülük — (Fr.) Hypocrisie
Mürebbi — Egitmen
Müreffeh — Genli — (Fr.) Aisé
Mürekkep — Katınç — (Fr.) Composé
Mürettep —Danışıklı, uydurma (bak Tertip)
Mürettib — Dizmen
Mürevviç — Güden
Mürevviciefkâr — Önürtge
Örnek: Temps gazetesi siyaseti haricivede Fransa hükûmetinin mürevviciefkârıdır —Temps gazetesi dış sıyasada Fransa hükûmetinin önürtgesidir.
Mürsel — Gönderilen
Mürsil — Gönderen
Mürşit — Yönder
Mürteci — Kaytak
Mürted — Dönme
Mühtedi — Uzyönen
Mürtefi — Yüksek
Mürteşi — Alımsak
Mürur — Geciş, geçme
Müruriyet — Geçmelik
Mürüvvet — Kişilik
Müsaade — İzin
Müsabaka — Yarış, yarşı — (Fr.) Concours
Müsabaka etmek — Yarışmak
Müsademe — Çarpışma — Çarpışma (Fr.) Collision
Müsademe etmek — Çarpışmak
Müsadere — Alanç — (Fr.) Confiscation
Müsadere etmek — Alancetmek
Müsaid — Elverişli, uygun, yeter, eğgin — (Fr.) Convenable, suffisant.
Örnekler: 1 — Oturduğum ver çalışmağa müsaid değildir — Oturduğum yer çalışmağa elverişli değildir.
2 — Henüz müsaid bir cevap almadım — Henüz uygun bir cevap almadım.
3 — Bu adamın aylığı böyle ev tutmağa müsaid değildir — Bu adamın aylığı böyle ev tutmağa yetmez.
4 — Temennime müsaid göründü — Dileğime eğgin göründü.
Müsakkafat — Dam
Müsalâha — Barışma
Sulh — Barış
Sulhü müsalemet — Barış ve baysallık
Müsamaha — Hoşgörü, hoşgörme, hoşgörülük, gözyumma — (Fr.) Tolérance
Müsamaha etmek — Hoşgörmek — (Fr.) Tolérer
Müsamahakâr — Hoşgörür — (Fr.) Tolérant
Müşa'şa — Parlak, şuvağlı
Müsavat — Eşitlik
Müsavi — Eşit, deş (terim)
Müsbet — Müsbet, pozitif
Müsekkin — Yatıştırıcı — (Fr.) Calmant
Müselsel — Ardıardına, biribirine bağlı
Müshil — Sürgüt
Müsmir (semeredar) — Yemişli, verimli
Müsrif — Savurgan
Müstacel — Evgin — (Fr.) Urgent
Müstacelen — Tezelden, gecikmeden
Müstaceliyet — Evginlik, gecikmezlik — (Fr.) Urgence
Müstağni — Doyuk
Müstağrak — Batmış, batık
Müstahkir — Küçükser
Müstahsil — Üretmen — (Fr.) Producteur
Müstahzarat — Hazırılâçlar (tıbbî), hazırlamalar (kimyevî)
Müstaid (Kabiliyetli) — Anık, yetenekli.
Müstakar — Durlu
Müstakil — Erkin, bağımsız — (Fr.) İndépendant
Müsatmere — Sömürge
Müstantik — Sorman
Müstecir — Kiracı
Müstefid — Favdalanmış
Müstehlik — Yoğaltman — (Fr.) Consommateur
Müstekreh — İğrenç — (Fr.) Dégoutant
Müstekreh, menfur — Tiksinç — — (Fr.) Détesté.
Müstemlike — Sömürge
Müstenid — Dayanan
Müsterih (asude) — Rahat
Müstesna (istisnaî) — Ayram
Müstesna tutmak (istisna etmek)— — Ayrı tutmak
Müsteşar — Asbakan
Müstevi — Düz
Müstevli — Salgıncı
Müstevli olmak — Salgın etmek
Müşabehet — Benzeme, benzeşlik — (Fr.) Ressemblance
Müşabih — Benzeş
Müşahede — Görüm
Müşahhas — Somut — (Fr.) Concret
Müşahit — Görmen — (Fr.) Spectateur
Müşareket — Birlik, ortaklık — (Fr.) Association
Müşateme — Sovüşme — (Fr.) S'injurier
Müşavere — Danışma (Fr.) Consultation
Müşavir — Danışman (Fr.) Conseiller
Müşekkel — Gösterişli, iriyarı
Müşevveş — Karışık, karmakarışık
Müşevvik — Önayak — (Fr.) Provocateur
Müşfik — Sevgen
Şefkat — Sevenginlik
Müşir — Mareşal
Müşkil — Zor, güç, çetin, çapraşık, enge
Müşkilât — Güçlük, güçlükler, zorluk, zorluklar
Müşkülâtla — Zorlukla
Müşkilpesend — Gücbeğenir
Müşrifi harab (maili inhidam) — Kağşak
Müşrifi harab olmak — Kağşamak
Müştail — Tutuşan — (Fr.) İnflammable
Müştak olmak — Göresimek
Müştemilât — Ekitler — (Fr.) Dépendances

* * *

Ulusun düzeltmesi :

Bundan evvel çıkan kısımlardaki yanlışları söyle düzeltiyoruz:
1 — (Mizan) karşılığı şu olacaktır: (Tartaç, terazi)
2 — (Teganni etmek) karşılığına (Sayramak) sözü de katılacaktır.
3 — (Muganni) karşısına (Sayran) sözü de konacaktır.
4 — (Teganni) karşılığına (Sayra) da katılacaktır.
5 — (Mezak) karşılığında (Zevk) sözü de bulunacaktır.
6 — (Minval) sözünün karşısına (Bak: Vecih, tarz) yazılacaktır.

DIKKAT!

DİL TEMİZLENDİKÇE, AYIKLANDIKÇA, DUŞUNUŞUMÜZUN KARGAŞALIĞI VE KARALTILARI DÜZENE GİRER, AYDINLANIR. ÖZ DİL SÖZLÜĞÜNDEKİ SÖZLERİN YAYILMASINA YARDIM ULUSAL BİR BORÇTUR.

RADYO TİYATRO

BUGÜNKÜ PROGRAM

İSTANBUL:

18 Fransızca ders, 18,30 Muhtelif plâklar, 19,30 Haberler, 19,40 Bülent Tarcan "Keman solo,, 20 Gavin kardeşler mandolinata refakatile, 20,30 bayan Jale "şan,, piyano refakatile. 21 Ferdi Statzer "piyano,, 21, 20 son haberler, borsalar, 21,30 radyo caz ve tango orkestrası, Bayan Bedriye Tüzün (şan) türkçe sözlü.

●

545 Khz. BUDAPEŞTE 550 m.

18,30 Çingene orkestrası, ders, 19,55 Sözler, 20,30 Hary Janos adlı vodvil, 22,10 Sözler, 23 Duyumlar vesaire, 24 Aylık duyum "fransızca,, 24,15 Cazband.

●

223 Khz. VARŞOVA 1345 m.:

19,45 Şarkılar, sözler, 21 Plâk, 21,45 Duyumlar, 22 Senfonik konser, 23 Reklâmlar, 23,15 Küçük radyo orkestrası, 24,05 İngiliz radyosu (B. B. C.) cazbandı plâkları.

●

592 Khz. VİYANA 507 m.:

20 Duyumlar vesaire, 20,35 (Sonradan bildirilecek), 21,05 Koro konseri, 21,50 Operetlerden parçalar, 23,05 Duyumlar, 23,25 Piyano kuinteti, 23,50 A. Holidayin Austria, 24,05 Resmî yayım, 24,25 Dans.

●

191 Kh. Deutschlandsender 1571 m.

20 Hafif musiki, 21 Duyumlar. 21,15 Kamçı adlı radyo kabaresi, 23 Duyumlar. 23,35 Piyano - keman sonatları. 24 Orkestra konseri. 1 Senfonik gece konseri.

●

574 Khz. STUTTGART 523 m.:

20 Hafif musiki, 21 Kısa duyumlar, 21,15 Mussorgski'den parçalar. 21,45 Das Sternenbild, adlı piyes 23 Duyumlar, 23,45 Denizcilik. 24 Oskar Joost dans orkestrası.

●

823 Khz. BÜKREŞ 364 m.

12 Plâk, 13 Duyumlar, 13,05 Sibiçyano orkestrası, Duyumlar, konserin devamı, 18, Romen musikisi, 19 Duyumlar, 19,15 Konserin devamı, 20 Konferans, 20,20 Plâk, 20,45 Konferans, 21 Tiyatro, 22 Konferans, 22,15 Radyo cazı. 22,45 Solistlerin iştirakile radyo cazı.

SİNEMA, TİYATROLAR

Saray: (Brodway geceleri) ve (Nana).

●

Türk: (Caz mugannisi) ve (Bir saatlik milyoner)

●

Sumer: (Kırmızı vagon) ve(Prensesin çılgınlıkları)

●

Melek: (Bu gece benimsin?

●

İpek: (Son Günahı)

●

Hale: Aysel (Bataklı damın kızı)

●

Tan: (Oldüren aşk)

●

Elhamra: (Dans rüyası) ve (Aşk ölünce)

●

Süreyya: (Kafeste aşk)

●

Alemdar: (Işıklar sönünce) ve (Altın).

●

Millî: (Karyoka) ve (Korkunç el)
Hilâl: (İtto) ve (Kazaklar).

NÖBETÇİ ECZANELER

Bu gece nöbetçi eczaneler şunlardır:

Eminönünde (Hüsnü Haydar), Çemberlitaşta (Sırrı Rasim), Gedikpaşada (Asadoryan), Cibalide (Necati, Şehzadebaşında (Asaf), Cerrahpaşada (Şeref Celâl), Samatyada (Teofilos), Şehremininde (A. Hamdi), Karagümrükte (Kemal), Bakırköyünde (Istefan Terziyan), Defterdarda (Arif), Hasköyde (Halk), Kasımpaşada (Merkez), Kadıköyünde Muvakkithane caddesinde (Saadet), Söğütlüçeşmede (Osman Hulûsi), Üsküdarda (İmrahor), Büyükadada (Mehmed), Heybelide (Tanaş), Beşiktaşta (Receb), Beyoğlunda (Kanzuk,) Pangaltıda (Güneş), Taksimde (Karakin Kürkçiyan), Galatada (Hidayet), Kurtuluşta (Ekrem Gayret), Eyüpte (Hikmet) eczahaneleri.

YOLCU MÜRACAAT YERLERİ

Deniz Yolları acentesi Telefon	42362
Akay (Kadıköy iskelesi baş memurluğu) Telefon	43732
Şirketi Hayriye, Telefon	44703
Vapurculuk Şirketi merkez acentesi, Telefon	22925
Şark Demiryolları müracaat kalemi. Sirkeci Telefon	23079
Devlet Demiryolları müracaat kalemi. Haydarpaşa. Telefon	42145

LİMAN HAREKETLERİ

Dün limanımızdan giden vapurlar şunlardır:
Karadenize: (Karadeniz)
İzmite: (Güzel Bandırma)
Mudanyaya: (Saadet)
Mersine: (İnebolu)

Dün limanımıza gelen vapurlar şunlardır:
İmrozdan: (Kocaeli)
Köstenceden: (Daçya)

Bugün limanımızdan gidecek vapurlar şunlardır:
Bandırmaya: (Gülnihal)

Bugün limanımıza gelecek vapurlar şunlardır:
Mersinden: (Gerze),
Mudanyadan: (Saadet)
İzmitten: (Güzel Bandırma)
Karadenizden (Tarı)
İzmirden: (Adana)

İTFAİYE TELEFONLARI

İstanbul itfaiyesi	24222
Beyoğlu itfaiyesi	44644
Kadıköy itfaiyesi	60020
Üsküdar itfaiyesi	60625

Yeşilköy, Bakırköy, Büyükdere, Paşabahçe, Kandilli, Erenköy, Kartal, Büyükada, Heybeli, Burgaz, Kınalı mıntakaları için telefon santralındaki memura (yangın) kelimesini söylemek kâfidir.

HASTANE ADRESLERİ ve TELEFON NUMARALARI

Cerrahpaşa hastanesi. Cerrahpaşa	21693
Zeynep Kâmil hastanesi. Üsküdar, Nuh kuyusu, Gün doğumu caddesi	60179
Haseki kadınlar hastanesi. Aksaray Haseki cad. 32	24553
Beyoğlu Zükûr hastanesi. Firuzağa	43341
Gülhane hastanesi. Gülhane	20510
Kuduz hastanesi. Çapa	22142
Emrazı aklive ve asabiye hastanesi. Bakırköy Reşadiye kışlası	16..60
Etfal hastanesi. Şişli	42426
Haydarpaşa Nümune hastanesi	60107

Çabuk Sıhhî Yardım Teşkilâtı

Bu numaradan imdat otomobili istenilir.	44998

ARANANLAR

Oğlum Hamdiyi dört yaşında seferberlikte askere giderken baldızım Remziyeye bırakmıştım. Dönüşte Remziyenin öldüğünü öğrendim. O kadar araştırdığım halde çocuğumun havatından bir haber alamadım. İzmir havalisinde olduğu zannediliyor. Ninesi Demire. anası Zehra, dayısı Halid, halası Rodoslu Havriyedir.

Akşam gazetesi postacısı
Rodoslu Ahmed

İŞ ve İŞÇİ İSTİYENLER

Mütercim — Türkçe, fransızca, almanca, ingilizce ve italyanca bilen tecrübeli mütercim iş arıyor. (Galata, Gümrük Sokak Mader Han, 9 numaraya müracaat.)

YARININ BÜYÜKLERİ

GÜLELİM ÇOÇUKLAR

Doğru söz

Beyoğlu mağazalarından birinde küçük çocuklara balonlar dağıtıyorlardı. Annesile beraber mağazaya giren küçük Çetin'e de kırmızı bir balon verdiler. Başka çocukların ellerinde ikişer balon gören Çetin bütün cesaretini toplayarak mağaza memuruna sordu:

— Bana da iki balon veremez misiniz?

— Eğer küçük bir kardeşin varsa, onun için de bir balon veririm.

Çetin, yalan söylememek lâzımgeldiğini biliyordu. Bir az düşündükten sonra:

— Benim küçük kardeşim yok ama, ablamın küçük bir kardeşi var, onun için istiyorum...

●

Zamane çocuğu

Küçük Necdet biraz oburdur. Sabah kahvaltısında annesinden tekrar reçel istedi. Babası atıldı:

— İki defa reçel yedin. Daha ne istiyorsun? Bizim zamanımızda bizlere ancak cuma günleri reçel verirlerdi.

— Öyle ise baba, sen benim zamanıma yetiştiğine dua etmelisin.

●

İçini çıkarmışlar

Zerrin annesile bir kürkçü dükkânına gitmişti. Eve döndüğü zaman babası sordu:

— Kızım, iyi kürkler gördün mü?

— Evet baba, yerde kocaman bir kaplan gördüm. Fakat içini çıkarmışlardı.

●

Ne bilsin?

Küçük bir kız annesile sokakta gezerken bir bahriyeli gördü.

— A, anne bak, koskoca adam çocuk elbisesi giymiş...

●

Nebatların teneffüsü

Muallim — Nebatlar nereden nefes alırlar, söyliyebilir misinis?

Herkeste sükût. Nihayet bir talebe kalktı:

— Saksının dibindeki ufak delikten.

●

Ne iyi şey?

Bayan — Kız Fatma, piyanonun tozunu bir haftadır almamışsın. Üstüne nerede ise parmağımla mükemmel yazı yazacağım.

Fatma *(hayran)* — Ah, bayancığım, yazı yazmasını bilmek ne iyi şey!

Kadın ve Moda

YÜZ KREMİNİ KULLANMAK USULLERİ

Kadınlarımız tarafından her sene tonlarca yüz kremi kullanılıyor. Fakat bilerek mi? Bu sual bilhassa tuvalet işlerini çok iyi bildiklerine inanan kadınların hoşuna gitmiyecek. Fakat biz de şuna inanıyoruz ki birçokları gelişigüzel bir krem alarak bunu gelişigüzel kullanıyor ve neticeden memnun kalmıyorlar.

Krem alırken ilk düşünce kremden ne beklediğiniz olmalıdır. Yüzü temizlemek, güneşe karşı muhafaza etmek, derinizi beslemek; yüzdeki mesamatı kapamak vesaireden hangisine yaramasını istiyorsunuz? Işin ince noktası burasıdır.

Kremlerden bir çoğu uzun tecrübelerden sonra ve az çok bir ihtiyaç neticesi yapılıyor. Meselâ güneş yakmasına karşı kullanılan kremlerin formülü; bir çok zamanlar Ültra - viyole şuaı altında çalışmak mecburiyetinde kaldığı için ve ellerinin kavrulmasından bihakkin korkan bir eczacı tarafından keşfolunmuştur.

Bu sıkıcı izahlardan kadınların hoşlanmıyacağını bildiğimiz için,krem hakkında her kadının bilmesi lâzımgelen şeyleri kısaca yazdıktan sonra, bir (krem sürme) cetveli takdim ediyoruz:

1 — Her kadın temizleyici krem kullanmak mecburiyetindedir.

2 — Kremi temiz bir tülbent ile sürmek lâzımdır.

3 — Derisi kuru olanlar her akşam krem sürmelidirler.

4 — Yirmibeşinden sonra her kadın pudranın altına temel vazifesi görmek üzere gündüzleri yüzde kalacak kremlerden kullanmalıdır. Bundan evvel de yüzü çok iyi temizlemiş olmak lâzımdır.

5 — Kremi yüze çok hafif ve okşar gibi hareketlerle yaymak şarttır.

6 — Bunlardan başka, deriniz çok nazik, ince ve çabuk buruşmağa müstait ise buruşuklar belirmeden gözlerinizin kapaklarına ve altına buruşukluğa mâni olacak bir krem sürmelisiniz.

7 — Deriniz renksiz ve durun ise besleyici krem çok büyük işler görür.

8 — Yüzünüzde pürtükler çıkıyor ve leke kalıyorsa, hiç şüphe etmeyin ki leke kremi kullanmak sizin için bir şart olmuş ur. (Bu arada yemeğinize dikkat ve bol su içmek de faydalıdır).

Bunlardan başka her kadının hafif kokulu kremlerden hoşlanacağı için krem yapanlara sert ve keskin kokular kullanmamalarını tavsiye etmek isteriz .

Kremlerin nev'ini ve kullanma usûllerini yarınki sayımızda bir liste halinde neşredeceğiz.

AYAKKABI MODALARI

FRANSIZ

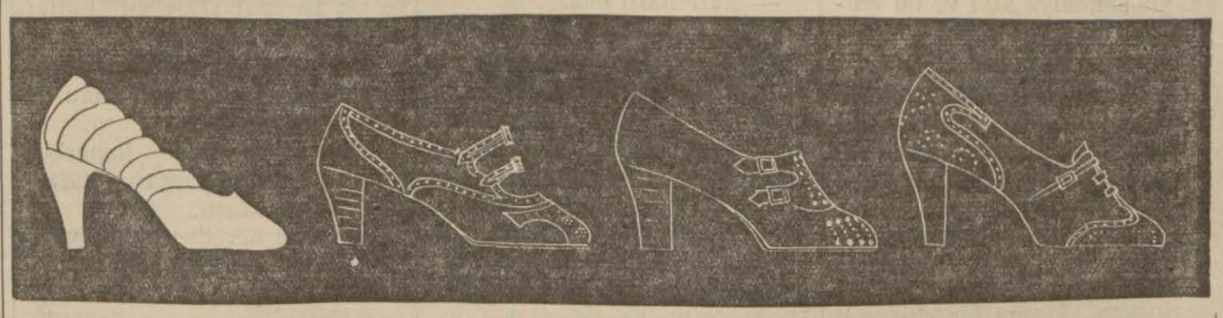

İNGİLİZ

Bahar girince başlıca kaygılarımızdan biride iskarpinlerimizdir. Bu yıl nasıl iskarpin giyeceğiz? Tabii heryıl olduğu gibi.. Fakat herkes kendi şahsî zevklerine ve temayüllerine göre çeşid çeşid modeller beyenecek. Bir de Türk karakterine uygun iskarpin modelleri bulmalı.

RADYOLİN

RADYOLİN: Dişleri beyazlatır
RADYOLİN: Diş etleri kuvvetlendirir.
RADYOLİN: Dişlerin çürümesine mânı olur.
RADYOLİN: Mütehassıs kimyager tarafından ihzar olunmaktadır.
Muhtelif sergilerde 18 diploma, 42 altın madalya kazanmıştır.

Deniz yolları İŞLETMESİ

Acenteleri: Karaköy Köprübaşı Tel. 42362 — Sirkeci Mühürdarzade Han. Tel. 22740.

İskenderiye yolu

İZMİR vapuru 30 Nisan SALI günü saat 11 de İskenderiye'ye kadar.

(2218) 3142

Kabızlık Hazımsızlık Mide ekşilik ve yanmalarına karşı iyi ve zararsız çare **MAZON MEYVA TUZU**dur. Mide ve barsakları alıştırmaz ve zarar vermez. MAZON isim ve markasına dikkat.

Deposu Mazon ve Botton ecza deposu, İş Bankası arkasında No. 12 Bahçekapı.

Üsküdar ikinci sulh hukuk mahkemesinden : Milliyet gazetesinin 12-4-935 tarih ve 3293 No.lu nüshasının son sayfasının 1 nci sütünü nihayetindeki Üsküdar 2 nci sulh hukuk hakimliğ nde n Servetin Küçükleri Melâhat,Nebahat ve Nerimana dayıları Fevzinin vasi tayinine karar verilmiş olduğu ilân edilmiş isede işbu küçüklerin diğer kardeşi Nimetin ismi sehven unutulmuş olduğu ve bunun da kardeşleri gibi Fevzinin vesayeti altına verilmiş olduğu tavzihan ilân olunur .(10948)

Düzeltme

İstanbul 7 inci İcra Memurluğundan : Milliyet gazetesinin 22 Nisan 935 tarihli nushasının 8 inci sahifesinin son sütununun orta kısmındaki gayrimenkul satış ilânında " Emniyet Sandığına birinci derecede ipotekli olup ,, yazılması icap ederken sehven " Emniyet Sandığı namına ,, yazılmış olmakla keyfiyet 934/7554 dosya numarasile tashihen ilân olunur.

ISTANBUL BELEDIYESI ILANLARI

Semti Sokağı	Sahasının Mıktarı Metro Murabbaı	Metre Murabbaı Kıymeti	Teminatı
Aksaray yangın yerinde 19 adada Cobançavuş mah. Anahtar S. da 30 santim yüzünde 115,99 metro murabaaı sahasında arsa.	115,99	2,50	21,74
Aksaray yangın yerinde Şeyh ferhat mah. Ayazma S. da 26 adada 3,60 yüzlü 467 haritadaki arsa.	17,10	5,00	6,42
Beyoğlunda Kamerhatun mah. Kurdele S. da çeşme yeri "Orman ve kitabe taşları hariçtir.,,	30,69	10,00	23,10
Aksaray yangın yerinde 26 adada yüzsüz arsa	15,50	2,50	3
Vaniköyüde Vaniköy C. de 58 yeni No. lu koru önünde tesadüf eden yol fazlası.	100	1,50	11,25
Büyükçekmecede cami S. 50 lira kıymetinde 541,50 metro murabbaı arsanın dörtte bir hissesi.	541,50	00	3,75
Aksaray yangın yerinde Veznecilerde 6 adada Balabanağa mah. Harikzedegân S. 345 harita No. lu 0,75 cepheli arsa.	76,70	2,50	14,39
Beyazıtta Tavşantaşı C. yeni devir S. 4 adada K. D. haritada 2,40 yüzlü arsa.	14,68	15	16,52
Fatihte Edirnekapıda Fevzipaşa C. 11,75 yüzlü yol fazlası arsa.	33,78	12	30,41
Fatihte yangın yerinde kazasker Mehmet Ef. mah. Hüsrevpaşa S. 147 adada 3,75 ve 8,35 yüzlü arsa.	31,31	3	7,05

Yukarıda semti, miktarı, kıymeti ve teminatları yazılı B. mali arsalar satılmak üzere ayrı ayrı alâkadarları arasında açık arttırmaya konulmuştur. Alâkası olanlarla satın almak isteyenler şeraiti anlamak üzere her gün Levazım Müdürlüğüne, arttırmaya girmek isteyenler de hizalarında yazılı teminat makbuz veya mektubiyle beraber 5-5-935 pazar günü saat 15 de Daimî Encümende bulunmalıdır. (2029)

	Muvakkat Teminatı	Tahmin Bedeli
Yenibahçede Ördek kasap Hastane caddesinde Hakkâk çıkmaz S. yeni 2/27 No. evin ankazı	6	80 Lira
Aksarayda Yenikapıda kâtip Kasım M. Çuhacı S. eski 19 mükerrer yeni 12 No. lu evin ankazı	15	200 ,,
Yenibahçede Arpaemini mah. çayır S. eski 2 yeni 8 No. 46 haritadaki evin ankazı.	9	120 ,,
Yenibahçede Ördek kasap M. Hastane S. eski 32-37 No. 4089 haritada ev ankazı	1,13	15 ,,
Cerrahpaşada Beyazıdı cedid M. Çavuşzade camii S. Yeni 14 numarada ve 54 haritadaki arsanın önündeki bir buçuk metre irtifaındaki duvar ile içindeki taşlar.	0,49	6,50 ,,
Cerrahpaşada Hobyar M. Kolcu Mustafa paşa S. eski 66 yeni 36-76 No. kiremitleri ve taşları arttırmaya dahil olmıyan ev ankazı.	22,50	300 ,,
Cerrahpaşada Davutpaşa mah. Bıyıklı Hüsrev S. Y.19 numaralı evin ankazı.	4,50	60 ,,
Sultanahmette Ticaret mektebi karşısında Zabitai Belediye kulübesi ankazı " Bekçi tarafından yapılan ilâve hariçtir.	2,63	35 ,,
Üsküdarda Valde atik camii bahçesinde su bentlerinden çıkarılmış muhtelif eb'adda kereste	18,75	250 ,,
Unkapanında Hoca Halil Aktar M. Kuru çeşme S. yeni 22 - 24 No. evankazı.	22,50	300 ,,

Yukarıda semti ve tahmin bedelleriyle teminatları yazılı Belediye mali ev ankazı satılmak üzere ayrı ayrı açık arttırmaya konulmuştur. Şeraiti anlamak üzere her gün Levazım Müdürlüğüne. Arttırmaya girmek isteyenler de 2490 numaralı kanunda yazılı vesika ve hizalarında gösterilen teminat makbuz veya mektubiyle beraber ihale günü olan 5-5-935 pazar günü saat 15 de Daimi Encümende bulunmalıdır. (2033)

EVKAF MUDIRIYETI ILANLARI

Değeri Lira K.	Pey Parası Lira K.	
860 65	64 50	Beyoğlu Pangaltıda Elmadağı caddesinde 56,58 sayılı ve 430 metre murabbaında olan arsanın bütünü. (219)
300 00	22 50	Süleymaniyede Tiryaki çarşısında 41 sayılı dükkânın bütünü. (10132)
450 00	33 75	Çakmakçılarda Büyükyeni Han orta katta 38 sayılı odanın bütünü. (2928)
250 00	18 75	Çenbelitaşda Mollafenarı mahallesinde vezirhan alt katta 14 sayılı odanın bütünü. (5529)
2070 00	155 25	Sultanahmette Üçler mahaleslinde Tapu idaresi sırasında dikilitaşa bakan 207 metre murabbaında olan Üçler camii arsasının bütünü. (841)
700 00	52 50	Yenibahçede Arpaemini mahallesinde 86 metre murabbaında olan Arpaemini Mustafa E. cami arsasının bütünü. (829)
438 00	32 85	Edirnekapıda Hacı Muhiddin mahallesinde Acıçeşme sokağında eski 45,47 yeni 41 sayılı 84 metre murabbaında olan arsanın bütünü. (5321)
345 00	25 88	Kasımpaşada Nalıncı Hasan mahallesinde 132 metre murabbaında oaln yanık Nalıncı Hasan camii arsasının bütünü. (279)

Yukarda yazılı özelgelere istekli çıkmadığından üstermesi on gün ara ile uzatılmıştır. Üstermesi 4-5-935 günlemecine rastlayan cumartesi günü saat 15 de Komisyonda yapılacaktır. Almak isteyenler belli saatten evvel yüzde yedi buçuk pey paralariyle beraber mahlûlât kalemine gelmeleri, (2231)

Gül, Limon, Anber, Fujer, Şip Leylâk, Revdor, Flördamur, Acıbadem, Akasya kokulu

Hasan Tuvalet ve Gliserin Sabunları

Hasan zeytinyağından ve Hasan kreminden ve Hasan itriyatından yapılmış olup gliserinli ve tuvalet için nevileri vardır. Cildi yumuşatır. Güzel ve nâzik ciltli kadınlar ve çocuklara şayanı tavsiyedir. Avrupanın terkibi meçhûl yağlarından yapılmış sabunlar cilde mazarrat vereceğinden bunlardan sakınınız. 10 - 15 - 25 - 35 kuruştur. Toptan alana tenzilât. Hasan deposu, Ankara, İstanbul. Beyoğlu.

HASRETLE-TAHAYYÜL-ETTİĞİN GENÇLİĞE KAVUŞ

Hormobin BUNU · TEMİN · EDER ve ADEMİ İKTİDARI giderir. Eczanelerde bulunur. Fiati İstanbulda 150 kuruştur. Adres Galata posta kutusu 1255

JUVANTİN

SAÇ BOYALARI

Kanzuk Eczanesi müstahzarlarından. Saçların sabit ve tabiî renklerini iade eder. Kumral ve siyah renkler de tertip edilmiştir. Ter ve yıkanmakla dahi çıkmaz. Daima sabit kalır. Yegâne zararsız ve sıhhî saç boyalarıdır. Tanınmış eczanelerle itriyat mağazalarında bulunur.

Dr. A. KUTIEL

Karaköy Topçular caddesi N.33

2447

" TAN ,, ın tefrikası 7.

KIZIL ÇEMBER

Edgar Wallace

san adam değilim .

— Korkarım ki Parr, siz faydalı olabilecek bazı izlere ehemmiyet vermiyorsunuz. Her halde Yale'ın söylediklerini de yabana atmamalıdır.

— Fakat miralayım, bir kurşun kovanından da katilin dişi ağrıyan esmer bir adam olduğu anlaşılır mı?

— O kadar değil... Fakat bazı insanlarda herkeste olmayan bazı kabiliyetler mevcut olduğunu da inkâr etmemeli. Yale da bunlardan birisidir.

— Öyle ama, kendisi Beardmore'un öldürüldüğü yerden iki yüz metre beride bulunuyordu. Neye koşup ta katili yakalamadı?

— Biliyorum. Fakat siz de yakalamış değilsiniz. Bir kaç ay evvel Kızıl çenbere karşı bir taarruz plânı hazırlayıp bana göstermiştiniz. Ben de muvafık görmüştüm. İyi neticeler bekliyorduk. Şimdi bana öyle geliyor ki, siz başka yollardan yürümelisiniz. Bunu söylemeğe mecbur kaldığıma müteessirim.

Parr hemen cevap vermedi. Bir müddet düşündükten sonra, bir sandalya aldı ve bu hareketten hayrete düşen müdürün yanına oturdu:

—Miralayım, dedi, size bir şey söyliyeceğim. Kızıl çenber çetesini teşkil eden adamları bulmak o kadar güç bir iş değildir. Ben işimi biliyorum, yalnız sizden biraz zaman istiyorum. Asıl mesele, çetenin başını ele geçirmektedir. Eğer başı ele geçirirsem, âzanın hiç ehemmiyeti kalmaz. Bunun için de bir az daha geniş salâhiyetler isterim...

— Daha geniş salâhiyetler mi? Yani...

— Anlatayım.

Parr uzun boylu anlattı. Emniyet müdürü de hiç ses çıkarmadan dinledi.

Bir saat sonra Parr şehrin merkezinde büyük bir binaya giriyordu. Uçüncü katta polis hafiyesi Derrick Yale'ın kapısını çaldı. O da kendisini bekliyordu.

Bu iki adam arasında öyle tezat vardı ki... Biri ağır vücutlu, öteki zayıf ve çevik...

— Parr nasıl oldu?

— Kötü... Emniyet müdürü benden memnun değil. Bari yeni bazı izler buldunuz mu?

— Dişi ağrıyan adamı buldum. İsmi Sibly... Kendisi bir bahriyelidir. Cinayetin ertesi günü köşkün etrafında dolaştığı görülmüştür. Sarhoşlukla gürültü çıkardığı için tevkif edildiğine dair şu telgrafı aldım. Üzerinde bir brovning bulunmuş. Beardmore'u bu tabanca ile öldürmüş olması muhtemeldir. Hatırlarsınız ki biz de cinayet yerinde bir Brovning kurşununun kovanını bulmuştuk.

Parr hayret eder gibi oldu:

— Bütün bunları nasıl öğrendiniz?

— Siz benim ahvalden mânâ çıkarış tarzıma pek inanmıyorsunuz. Kurşun kovanını koklamak bana kâfi geldi Derhal adamlarımdan birini herifin peşinden saldırdım. Neticе olarak da, şimdilik şu telgrafı almış bulunuyoruz.

Parr'ın çehresinde başka zamanlar mermerden yapılmış gibi hiç hareket etmeyen hatlar takallus etti. Sadece:

— Demek ki katil yakalanmış bulunuyor, dedi, fakat şunu da kim yazdı, dersiniz?

Parr cüzdanından kenarları yanık bir kâğıt parçası çıkararak, Yale'e uzattı.

— Bunu nereden buldunuz?

— Beardmore'un şöminesindeki küllerden...

Kâğıt parçasının ocağa atılmazdan evvel yırtılmış olduğu anlaşılıyordu. Üzerinde alelâcele yazıldığı besbelli olan şu yarım kelimeler okunuyordu:

Rahat bırakmak

Sizi rahat bırakacaktır

Yale başını salladı:

— İbranice olsa insan gene bir şey anlardı.

Kâğıdı avucunun ortasına koyarak, tartar gibi yaptı:

— Hiç bir şey duymuyorum, dedi, ateş esas unsuru yakmış..

Parr kâğıdı aldı ve dikkatle tekrar cüzdanına yerleştirdi.

— Size şunu da söylemek istiyordum. Sivri ökçeli pabuç giyen ve yaprak sigarası kullanan birisinin köşkün etrafında dolaştığı anlaşılıyor. Ben ayak izlerini muayene ettim. Yaprak sigarasının külünü de bir ağacın dibinde buldum.

Bu sefer Yale hayretle sordu:

— Peki, bunlardan ne mânâ çıkarıyorsunuz?

— Şöyle düşünüyorum: Her halde birisi demin parçasını okuduğumuz mektupla vaziyeti bildirdi ve bunu gece köşke getirdi. Yakıldığına bakılırsa, her halde Beardmore mektubu okumuş olacak.

O sırada hafifçe kapıya vuruldu. Yale yavaşça dedi ki:

— Muhakkak Jack geldi.

Hakikaten bu gelen Jack'tı. Yüzü sapsarı kesilmişti. Yale'ın elini sıktı, Parr'ı selâmladı.

Yale'e sordu:

— Yeni bir şey var mı?

Sonra Parr'a döndü:

— Dün gece köşke gelmiştiniz değil mi ? Bari yeni bir iz buldunuz mu ?

— Henüz ortada bahse değer bir şey yok.

Jack devam etti:

— Ben bugün Froyant'ı görmek üzere şehre indim. Fakat zavallı adamın sinirleri öyle bozulmuş ki...

Oraya bilhassa Thalia Drummond'u görmek için gittiğini, fakat göremeyince de, böyle perişan hale girdiğini anlatmamıştı. Buna rağmen, Yale meselenin farkına varmıştı.

Derrik Yale delikanlıya bahriyelinin tevkif edildiğini anlattı:

— Ben bu hâdiseye o kadar ehemmiyet vermiyorum. Baba-

[Arkası var]

Grip, nezle, baş ve diş ağrılarının kat'î ilâcı **Asipirol Necatidir.** Deposu. Bahçekapıda **Salih Necati** Eczanesi 2616

ANADOLU
Türk Sigorta Şirketi

4 üncü Vakıf Han İstanbul

İhtiyat ve Sermayesi: (1.000.000) Türk Lirasıdır.

Nama muharrer hisse senetlerinin (%60)ı Türkler elindedir.

Türkiye İş Bankası tarafından teşkil olunmu ştur. İdare meclisi ve müdürler heyeti ve memurları kâmilen Türklerden mürekkep yegâne Türk Sigorta Şirketidir. Türkiyenin her tarafında (200) ü geçen acentalarının hepsi Türktür. Türkiyenin en mühim müesseselerinin ve bankalarının sigortalarını icra etmektedir.

Yangın, Hayat, Nakliye, Kaza, Otomobil

sigortalarını en iyi şeraitle yapar. Hasar vukuunda zararları sür'at ve kolaylıkla öder.

Telgraf: İMTIYAZ - Telefon Ist. 20531 2384

2385

Çocuk Haftası - Kumbara Haftası

Siz de yavrunuza İş Bankasından bir kumbara alınız. Gelecek sene bu hafta çocuğunuzun da birikmiş bir çok parası o'acaktır. (2940)

Öksürenlere: **KATRAN HAKKI EKREM** 2446

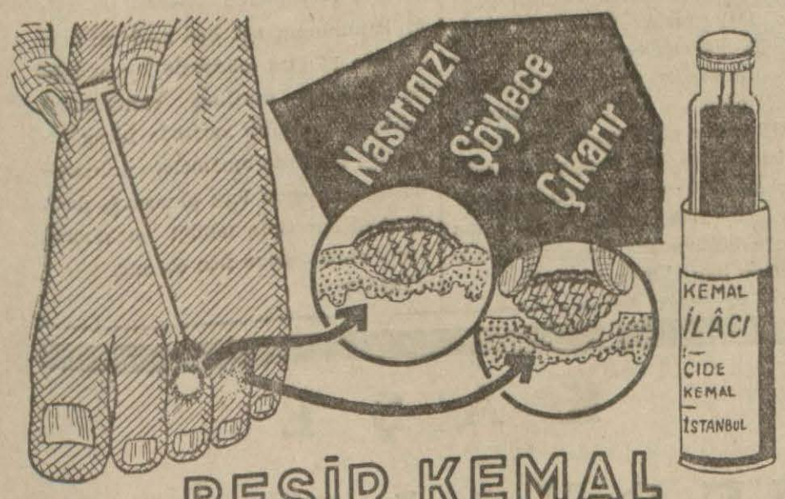

BEŞİR KEMAL
NASIR İLACI

Dr. İHSAN SAMİ
OKSURUK ŞURUBU
Öksürük ve nefes darlığı boğmaca ve kızamık öksürükleri için pek tesirli ilâçtır. Her eczanede ve ecza depolarında bulunur.
(2787)

İLÂN

SATILIK

30 ton istiabında muş. Petrol ile işleyen "PARSONS,, markalı, 8 silin dirli, 120 ilâ 140 beygir kuvvetinde motörü havi.

Uzunluğu	23,75 metro
Genişliği	3,60 „
Sür'ati	12 mil

Masif akaju ağacından bir salon, bir halâ, bir büfe ve saire.

ŞERAİT MÜTEDİL

Galatada, Kevork Bey Hanında (Alimé Han) 1 - 2 - 3 numarada SİDNEY NOWİLL ve şeriklerine müracaat. 3091

İstanbul mıntakası varidat tahakkuk müdürlüğünden:

Divanyolu Şubesi

Sıra No.	Meşguliyeti	İsmi	Mahallesi	No.	Cilt varak	Senesi	Vergisi L.	K.
1	Marangoz	İstepan	Atikali	18	13/46	931	4	00
2	Köfteci	Artin	„	41	13/36	„	15	75
3	Aşçı	Ahmed	„	34/1	13/28	„	37	80
4	Sucu	Cemal	„	11	13/44	„	10	27
5	Birahane	Mustafa	„	1	13/25	„	64	90
6	Tütüncü	Tayyar	Çenberlitaş	226 228	13/58	„	62	15
7	Sebzeci	Hayrettin	Atikali	54	13/24	„	37	39
8	Kunduraci	Kegam	Hüseyin ağa	47	13/38	„	15	75
9	Kaheci	Galip	Atikali	17	13/34	„	19	35
10	Piyazcı	Kirkor	„	23	13/48	„	10	92
11	Kunduracı	İstepan	„	18	13/32	„	13	50
12	Makinacı	Nevzat	Kalçacı	30	13/52	„	36	00
13	Aşçı	Turhan	Atikali	37	13/35	„	22	05
14	Kahveci	Hulûsi	Ferüzağa	56	12/94	„	16	88
15	Bakkal	Kemal	„	134	13/42	„	52	80
16	Eletrikçi	Todori	„	164/1	12/97	„	8	10
17	Foto	Artin	„	4	13/43	„	46	02
18	Kunduracı	Ali Nuri	„	141	12/92	„	37	80
19	Sebzeci	Mustafa	Atikali	4	13/45	„	38	99
20	Kömür depo	Abbas	„	17	13/35	„	33	00
21	Çivici	Talât	Kalçacı	16	13/11	„	21	18
22	Börekçi	Eyüp	„	57	13/12	„	4	18
23	„	Ömer	„	48	13/14	„	28	80
24	Tenekeci	Karabet	Atikali	9	13/20	„	1	71
25	Aşçı	Mehmed	Hocaferhat	5	13/85	„	4	20
26	Ut tamircisi	Agop	Atikali	67	13/22	„	15	75
27	Kahveci	Rıza	Hocaferhat	21/23	13/70	„	5	78
28	Marangoz	Yusuf	Yağcıhan	11	13/88	„	10	02
29	Sütçü	Petro	Kalçacı	57	12/99	931	26	84
30	Kunduracı	Vahran	İskiliphan	21	13/83	„	23	63
31	Marangoz	Kosti	Yağcıhan	10	13/86	„	21	60
32	Marangoz	Kosti	„	10	13/87	„	14	40

Yukarıda şubesi isim ve mahallesi ve senesile namına tarhedilen kazanç vergileri yazılı mükelleflerin kanunî ikametgâhları meçhul kalmasından ihbarnameleri bizzat tebliğ edilememiş ve tafsilâtlı cedvelleri şube divanhanesine tailk olunmuştur. Tebliğ makamına kaim olmak üzere ilân olunur. (2226)

Harbiye Mektebi Kumandanlığından:

Harbiye Mektebi nakliye bölüğünün Motosiklet kamyon tamirine muktedir. makinist ustalığı münhaldir. Parası elli liradır. Talip olanların Mektep komutanlığına müracaatları. (2225)

Fatih sulh üçüncü hukuk hâkimliğinden : Aksaray Muratpaşa mahallesi ve sokağında 2 No. lu evde oturan sağır Hüseyin kızı Faikaya aynı evde oturan enistesiİbrahim elvanın 27-4-935 tarihinden itibaren vasi tayin olunduğu ilân olunur.
(10950)

Umumî neşriyat ve yazı işleri Müdürü *Mümtaz FAİK*
Gazetecilik ve matbaacılık T. A. Şirketi, İstanbul Ankara caddesi, 100.

Büyük sürpriz: ikramiyeli satış

SÜMER BANK

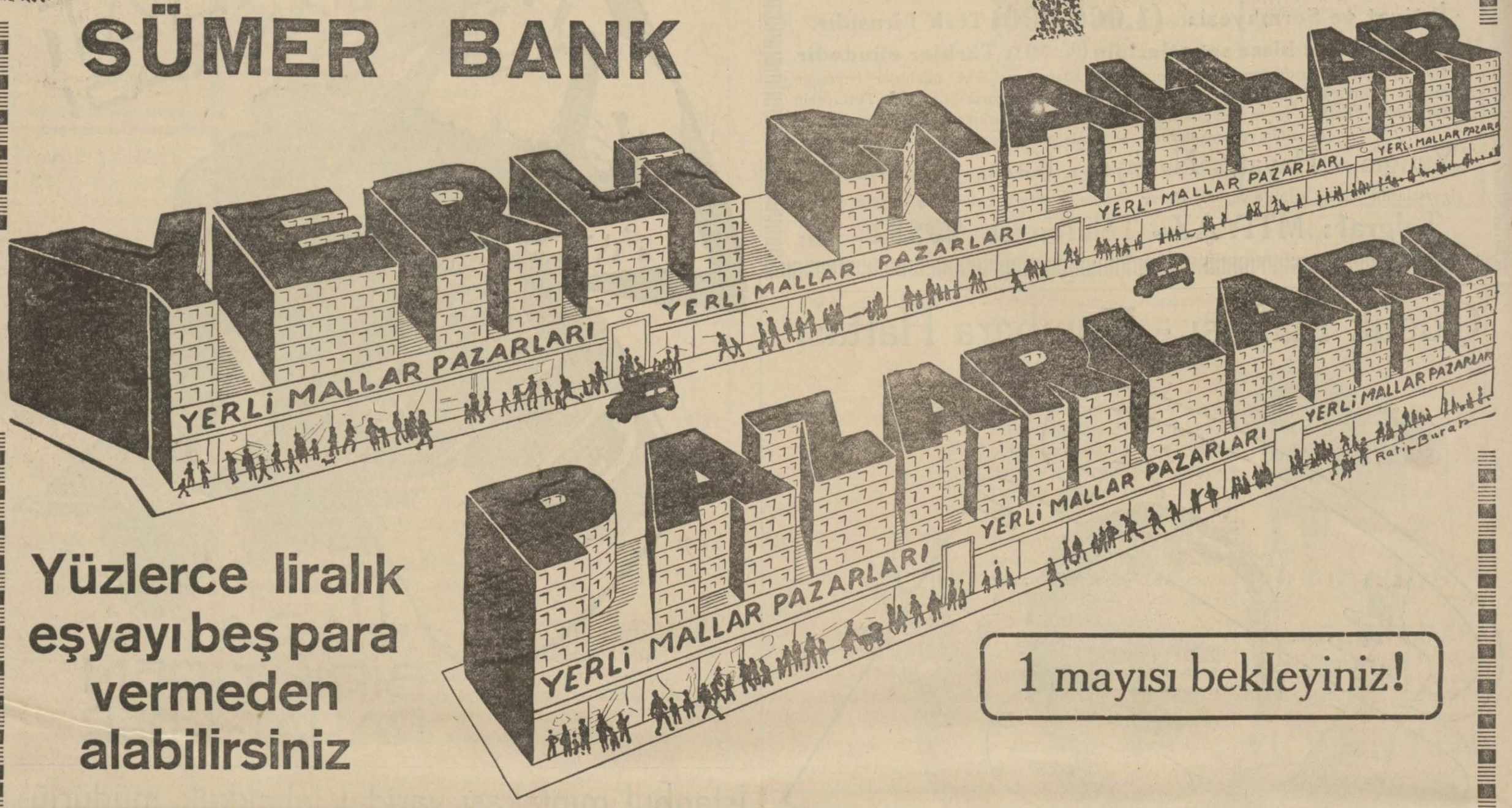

Yüzlerce liralık eşyayı beş para vermeden alabilirsiniz

1 mayısı bekleyiniz!

Üç Ayda Üç Fırsat

Sümer Bank Yerli Mallar Pazarları yalnız İstanbul, Beyoğlu ve Galata mağazalarına ve üç aylık bir müddete münhasır olmek üzere ikramiyeli bir satış hazırlamıştır. Bu üç ay zarfında Yerli Mallar Pazarlarından alış veriş eden müşterilere her mübayaa için kupon verilecektir. Her ay sonunda o aya aid bir gün tesbit ve ilân edilecektir. Bu güne tesadüf eden satış bedelleri ibraz edilecek kupon mukabili müşteriye yüzde yüz nisbetinde bedava mal verilmek suretile iade edilecektir. Üç aylik müddet 1 mayısta başlayacaktır. Fırsattan istifade ediniz.

ANKARA, İSTANBUL BEYOĞLU

Yerli Mallar Pazarları

GALATA İZMİR SAMSUN

Nafıa Bakanlığından:

Haydarpaşada sif teslim şartiyle muhammen bedeli 616 lira olan (2200) adet komple telgraf fincanı açık eksiltmeye konulmuştur.

Eksiltme 10 Haziran 935 tarihinde pazartesi günü saat 15 de Ankarada Bakanlık Malzeme Müdürlüğünde yapılacaktır.

İsteklilerin Ticaret odası vesikası ve 46,20 liralık muvakkat teminatları ile aynı gün ve saatte komisyonda bulunmaları lâzımdır.

İstekliler bu hususiaki şartnameyi parasız olarak Ankarada bakanlık Malzeme Müdürlüğünden alabilirler.

(2133) 3098

MÜJDE!

Sabırsızlıkla açılmasını beklediğiniz

ZÜMRÜT YALOVA KAPLICALARI

15 Nisandan itibaren açılmıştır.

Nisan ve Mayıs ayı zarfında geleceklere Otel ve Banyo fiyatlarından % 40 tenzilât yapılır.

Yalnız 24 saat kalmak üzere geleceklere

Vapur, Otobüs, Banyo, Otel, Yemek

dahil tenzilâtlı karneler. Karneler köprü, Adalar bilet gişesile Yataklı vagonlar gişelerinde satılır. 1863 2777

Yozgat Vilâyeti Daimî Encümeninden:

1 — Yozgat Memleket Hastahanesinde yapılacak kalörifer, sıhhî, Elektrik, su, Rontken, siterilizasyon tesisatı (65638) lira 45 kuruş keşif tutarı ile eksiltmeye konmuştur.

2 — Bu işe ait şartnameler ve evraklar şunlardır:

A — Eksiltme Umumî ve fennî şartname (bir arada)

B — Fennî şartname

D — Tesisata ait Hususî şartname ve keşif cedvelleri (bir arada)

F — Teshin şartnamesi

H — Bu evrakı görmek isteyenler Ankara ve İstanbul Sıhhat ve İçtimaî muavenet Müdürlüklerine müracaat etmelidir.

3 — Eksiltme 935 Mayısının 20 inci pazartesi günü saat on beşte Vilâyet Daimî Encümeninde yapılacaktır.

4 — Eksiltme kapalı zarf usuliyle olacaktır.

5 — Eksiltmeye girebilmek için yüzde 7,50 mıktarı bulunan 4532 lira muvakkat teminat mektubu ve mali iktidar ve bu gibi tesisat içinde ehliyet vesaiki ile Ticaret odasının içinde bulunduğumuz seneye ait vesikası teklif mektuplarına bağlanmış olacaktır.

6 — Teklif mektupları eksiltme, umumî ve fennî şartnamesindeki maddelere tamamen uygun bir şekilde doldurulup üçüncü maddede yazılı saatten bir saat evvel Vilâyet Daimî encümeni reisliğine verilecektir. Posta ile gönderilecek mektuplarda nihayet Üçüncü maddede yazılı saate kadar gelmiş olması ve dış zarfın mühür mumu ile eyice kapatılmış olması icap eder. Postada olan gecikmeler kabul edilmez. (2184) 3102

İstanbul dördüncü icra memurluğundan : Bir borçtan dolayı mahçuz olup paraya çevrilmesine karar verilen muhtelif cins elbiselik kumaş 2-5-935 perşembe günü saat 9-10 da Eminönünde Emlâk ve Eytam bankası yanında Nail Bey hanı asma katta ikinci açık artırma suretile satılacağından isteklilerin mahallinde memurune müracaatları ilân olunur. (10951)

İstanbul beşinci icra memurluğundan : Dairemizin 934-3771 sayılı dosya ile mahcuz ve paraya çevrilmesine karar verilen gardrop, dikiş makinası, aynalı büro ve sairenin 5-5-935 pazar günü saat ondan onbire kadar Beyoğlu Pangalti Cedidiye sokak 58 sayılı hanenin önünde paraya çevrileceğinden taliplerin mahallinde bulunacak memuruna müracaatları ilân olunur. (10949)

İstanbul asliye birinci hukuk mahkemesinden: İstanbul belediyesi tarafından Fatih Kazlı çeşmede Altıboğaça camii civarında36 ıncı adada Halil usta tarafından belediye mali arsaya vaki inşaatın yıkılması ve ecri mislinin tahsili talebine müteaddir olan davanın câri tahkikatında tebliği muktazi dava arzuhalı suretinin müddeaaleyh celilil ikametgâhının meçhuliyeti hasebile H. U. M. kanununun 141 inci maddesi mucebince 15 gün müddetle ilânen tebliğine karar verilmiş olduğundan müddeti mezkûre zarfında itiraz etmediği takdirde muamelei müteakibei kanuniyenin icra olunacağı dava arzıhali suretinin tebliği makamına kaim olmak üzere ilân olunur. (10953)

KAŞE

NEOKALMİNA

Grip - Nevralji - Baş ve diş ağrıları - Artritizm - Romatizm