BUGÜN 16 SAYFA

25 HAZIRAN SALI 1935

TAN

ULUSAL OLAN HERŞEY BİZİMDİR

SAYI: 64 — 3367
Onbirinci YIL
SAHİB ve BAŞMUHARRİRİ
Mahmud SOYDAN

SAYISI 5 KURUŞ — ISTANBUL — TELEFON { Müdür : 24318. Yazı işleri : 24319. İdare ve Matbaa : 24310.

BUGÜN

2 incide : Peyami Safa'nm "Marinetti", Orhan Selim'in "Şundan bundan" fıkraları — Şehir haberleri.
3 üncüde : Ankara haberleri — Ali Rıza Erem'in "Demiryolu siyasamızm verimi önünde" yazısı — Felek'in "Dut!" fıkrası.
4 üncüde : Bizde casusluk — Kendi kendimize çatıyoruz.
5 incide : Son haberleri — İcmal.
6 mcıda : Memlekette TAN — Sağlık öğüdleri.
7 incide : Özdil.
8 incide : Ekonomi — Askerlik.
9 uncuda : Spor.
10 uncuda : Fatih İstanbulu nasıl aldı? — Briç — Sevişmeler, evlenmeler.
11 incide : Güzel sanatlar.
12 incide : Dünya hâdiseleri karşısmda gazeteler.
13 üncüde : Çocuklar için yazılar — Okuduklarımız, duyduklarımız,
14 üncüde : Sinema — Kadm ve Moda.

Türk Ailesi

- Ağaoğlile HüseyinCahide göre -

Epeyce oldu..

Sayın Bay Ahmedin bir betkesini, (makalesini) okudum. Bunda; Türk ailesi hakkındaki düşüncelerini anlatıyordu.

Ahmede göre, Türk ailesi düşüş halindedir. Tehlikededir,

●

Bir hafta kadar var..

Güzel "Yedi Gün" de: Hüseyin Cahidin tatlı kaleminden Türk ailesine damlatılmış acılar tattım..

●

Fakat..

Bunlar ne söylüyor?!

Bunlar ne istiyorlar?!

Ağaoğluna göre:

Türk babanın evle bağı kalmamıştır. Onun dayanılmaz harçları, (masrafları) vardır. Moral bakımdan da bitkin bir haldedir!

Daha neler?! Ve neler?!

●

Hüseyin Cahide göre:

Pek açık saçıktır.

Baloların, dansların gönüllüsüdür!.

Gazete kavgalarının ihtiyar şampiyonu, bundan yanıcıdır. (müştekidir).

●

Ahmedle, Hüseyin Cahit arasında ufacık bir ayırd yapmak lâzımdır:

Birincisi çok sert; alabildiğine saldırıyor. Batırıyor. Vuruyor ve aklına geleni söylüyor.

"Niçe", (Zaratustra) sında:

"En azdan kadınları, haftada iki kere kamçılamak doğru olur.,, der!.

Ahmedin son yazılarına bakılırsa Alman filozofuna oldukça inanmış gibidir.

İnanmış ve geçmiş bile!!.

O, kamçısını sonsuz bir hınçla durmadan şaklatıyor!.

Ve, sövüyor!..

İkincisi;

Hüseyin Cahid, biraz daha ekitli (insaflıdır).

Hüseyin Cahid, biraz daha ekitli davranmıştır.

Fakat!..

Ağaoğlunu okurken, Türk ailesini çamurlara belenmiş buldum!..

Korktum ve titredim..

Korkunç karanlıklardan, kendimi zorlukla kurtardım.

●

Fakat!.

Bu iki yazıcımızın Türk bayanını bu kadar düşkün bir durumda (vaziyette) göstermek hakları var mıdır?

Bunda haklı mıdırlar?!

Hele Ağa Oğlu Ahmed; hele o!.

Bu kadar ileri gidebilmek için, insanın elinde kuvvetli belgeler (vesikalar) bulunmak lâzımdır.

Fakat Ahmedin belgeleri nedir?!

Bunları bilmiyoruz!.

O, belge diye ortaya birşey koymamıştır. Yalnız ve sadece dilevcidir. (davacıdır.)

Boyuna anlatıyor..

O, boyuna anlatan bir dilevcidir!.

Kanıtları, (delilleri) yok.

Anlatmayı yetkin, (kâfi) görüyor.

Fakat!..

Buna, böyle bir dilevin doğruluğuna, yalnız kendisi inanabilir!.

Başkası değil!!.

●

Ahmet, Türk ailesi hakkında hükmünü verirken gözünün önünde kim var?!

Yalnız bir iki aile, birkaç bahtsız bayan mı? Yoksa bir iki büyük şehrin bazı ailelerile beş on bayanları mı?.

Veya bütün Türk aileleri ve bayanları mı?!.

Bu noktaları bilmeği çok isterdim.

Eğer Ahmet, bir iki aileyi bir veya

[Arkası 5 incide]

Mahmut Esat BOZKURU

ATİNA HUSUSÎ MUHABİRİMİZİN TELGRAFI

Atina 24 - Ordudan 800 Zabit Çıkarıldı. Kondilisin Yaverleri ve Taraftarı 70 Zabit Bu Aradadır. Kondilis Çaldarisle Görüştü. Kabineden Çekileceği Şayidir

ALTIN, PETROL

İsmet İnönü Şark Seyahatine Çıkıyor

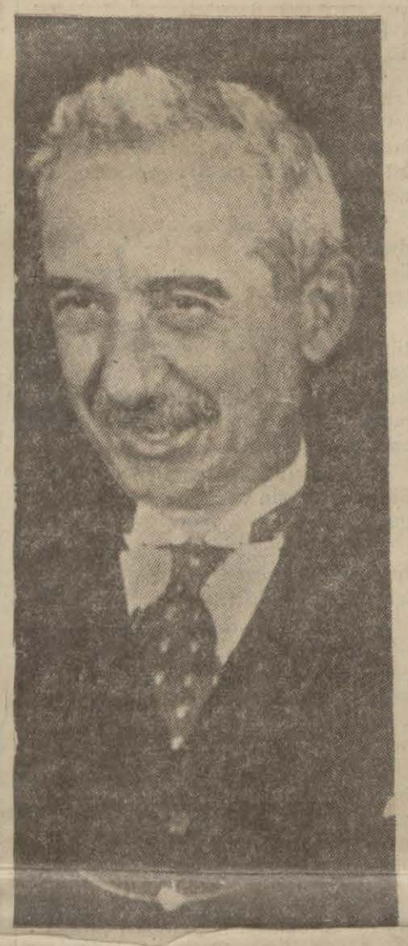

Başbakan İsmet İnönü

Rüştü Aras'ta Beraber Gidiyor

Ankara, 24 (Hususî muhabirimiz bildiriyor) — Başbakan İsmet İnönü önümüzdeki günlerde Şark vilâyetlerinde bir tetkik seyahatine çıkacaktır. İsmet İnönünün seyahatine Trabzondan başlaması ihtimali kuvvetlidir.

Bu seyahatte kendisine, diğer Şarka gideceklerden maada, Dış İşler Bakanı Tevfik Rüştü Aras ile Genel Jandarma kumandanı General Kâzım ve Petrol arama teşkilâtı direktörü Eyüp te refakat edeceklerdir.

İsmet İnönü petrol ve altın arama mıntakalarını da gezecektir.

Trabzon valiliği

Ankara, 24 (Muhabirimizin telgrafı) — Trabzon valisi Rifatın hastalığı dolayısile mezuniyeti uzatılmış ve vali vekâletine [illegible] Talat tayin edilmiştir. İstanbul da bulunan Tevfik Talât derhal Trabzona giderek vazifeye başlamak için emir almıştır.

Yugoslavyada Buhran Bitti

Belgrad, 24. A.A. — Eski finans bakanı Milân Stoyadinoviç kabineyi teşkil etmiştir. Kabine aşağıda gösterildiği gibidir :

Başbakan ve dış bakanı Stoyanoviç, Sü ve deniz bakanı General Jifkoviç, iç bakanı Koroşets, münakalât bakanı Spaho, bayındırlık bakanı Bobiç (eski Belgrad şarbayı), finans bakanı Letidza, Sağlık sosyal Preka, Tarım bakanı Stankoviç, tüze bakanı Auer, tecim bakanı Urbaniç, terbiye beden bakanı Kommenoviç, orman ve madenler bakanı Stefanoviç, kültür bakanı Stoşoviç, devlet bakanları: Yankoviç, Behmen.

Kabine saat 17 de and içmiştir.

Yeni kabine geniş bir birlik hükûmetidir. Yuğoslav geneloyu yeni kabineyi çok iyi karşılamaktadır. Hükûmet, üyeleri itibariyle iç meselelerin kesin olarak kotarılabilmesi için geregen birliği elde edebilecektir.

İspanya ile Konuşma durdu

Ankara, 24 (Hususî muhabirimiz bildiriyor) — İspanya hükûmeti başka memleketlere verdiği bazı hakları, bugünkü umumî politikamıza uygun bir şekilde teklif ettiğimiz müvazeneli Ticaret esaslarına rağmen, bize de vermekte taallûl ettiğinden, Madridde devam etmekte olan müzakereler tarafımızdan katedilmiş ve iki aya yakındır Madridde bu işe memur bulunmakta olan Türkofisin Ispanya masası şefi geri çağırılmıştır.

İngiltere ile ticaret

Ankara, 24 (Hususî muhabirimiz bildiriyor) — Türkiye ile İngiltere arasında imzalanan ticaret anlaşması bugünkü Resmî Gazetede çıktı.

MAHSUL DURUMU

Buğday fiyatı Yükseltilemez

'ATIF

Ankara, 24 (Hususî muhabirimiz bildiriyor) — Ziraat bakanlığı müsteşarı Atıf buğday vaziyeti hakkında gazetemize şu izahatı vermiştir:

—Memleketin mahsul vaziyeti tebellür etmiştir. Trakyada ve Adana havalisinde feyizli mahsul elde edilmiştir. Sahil vilâyetleri mahsulleri de fena değildir.

Orta Anadolu mıntakasına gelince, yani Ankara, Konya, Eskişehir, Sıvas ve Malatya mıntakalarında kışlık ekinler iyi ise de, sulanamıyan yazlık ekinler zayiata uğramıştır. Bununla beraber buralarda da geçen seneye nisbetle alınacak mahsul yüzde elliden aşağıya düşmiyecektir.

[Arkası 5 incide]

AVRUPADA TÜRK SÜVARİLERİ

Binicilerimiz Peştede Bir Zafer Abidesi Yarattılar!

Yüzlerce Atın Girdiği Son Müsabakada Mülâzim Eyüp Birinci, Saim Polatkan Üçüncü Geldiler!

Yüksek Atlamada Yüzbaşı Cevat Kola Kazandı

Peşte yarışlarına giren süvariler: Önde Türk, arkada Macar birincileri sahaya çıkıyorlar. Başta Türk ekipi şefi Miralay Cevdet Bilgişin görünüyor

İç İşler Bakanı Kayseride

Kayseri, 24 .A.A. — İç işleri Bakanı Şükrü Kaya beraberinde Sümer Bank umum müdürü Nurullah Esat Sümer olduğu halde bugün sabahleyin saat 6.40 da Kayseriye geldiler. İlbay Bakanı Boğazköprüde karşıladı. Şükrü Kaya Boğazköprüde inerek İlbay ile beraber otomobille şehre girdile. Şehir dışında kolordu komutan vekili General Salih ve kalablık bir halk tarafmdan karşılandı.

Ekonomi Bakanı Cumaya geliyor

[HUSUSI MUHABIRIMIZ BILDIRIYOR]

Ankara, 24

Ekonomi Bakanı Celâl Bayar ve Parise gidecek olan Ekonomi Bakanlığı müsteşarı Faik Kurdoğlu Perşembe günü buradan hareket edeceklerdir.

Valiler arasında

[HUSUSI MUHABIRIMIZ BILDIRIYOR]

Ankara, 24

Urfa valisi Nizamettin Çanakkale valiliğine, İstanbul vali muavini Rükneddin İçel valiliğine, Denizli valisi Fuat Sam sun valiliğine, Kars valisi Cevdet Çoruh valiliğine, Kars vali vekâletine Mülkiye müfettişlerinden Osman Nuri tayin edilmişlerdir.

Vali tayinleri listesi âli tasdike iktiran etmiştir.

☛ Kaymakamlıklarda, Adliyede, Emniyet işlerinde ve diğer yerlerde yapılan yeni tayinlerin listelerini 3 üncü sayfamızda bulacaksınız.

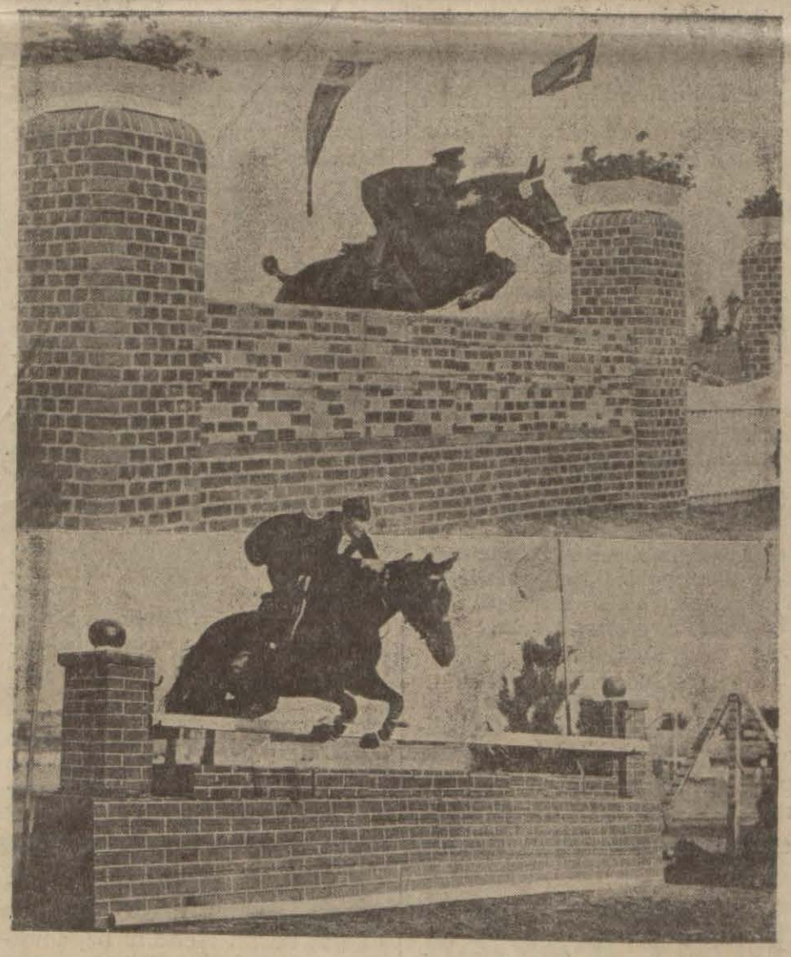

Ustte: Peşte at yarışlarında Cevad Kola 1,90 yüksekliğinde bir mâniayı atlayarak yarışı hatâsız kazanırken..
Altta: Melâhat Akselin mânia atlayışı

[Avrupadaki binicilerimize refakat eden bir arkadaşımızın süvarilerimizin elde ettikleri yüksek muvaffakıyetleri nasıl kazandıklarını hikâye eden mektubu ile yarışlar esnasında

[Arkası 5 incide]

Yüzden fazla atın girdiği en mühim yarışta birinci gelen teğmen Eyüp atiyle yarışı kazanırken

— Bu resimler "Tan" için hususî surette alınmıştır —

DÜŞÜNDÜKÇE

MARİNETTİ

İstanbula ikinci defa olarak geleceği haber verilen fütürist Marinetti insan ruhunu otomatik bir tabanca gibi kullanmak istiyen bir sanatın mucidi diye tanınır. Bir tabanca ki, mermileri şuurun bir noktasında durmadan ve soğumadan içimizin namlısından fırlasın ve muşambanın üstüne resim, kâğıdın üstüne şiir, tuncun ve alçının üstüne heykel ilh... halinde yapışsın.

Fütürist'lerden sürrealist'lere kadar muhtelif tekâmül devreleri geçiren bu fikrin esası, ruhun gayri şuur denilen keşfedilmemiş kıtasına bir Cristophe Colombe aramaktır. Bu asrın felsefesi ve sanatı yanyana böyle bir keşif seyahatine çıkalıdanberi varılan noktalar sabit olamadı. Bunun içindir ki yeni sanat hareketlerinin en eskisi olan fütürizm'in atası Marinetti, geçenlerde Parise gittiği zaman, kendisini en çok anlaması lâzım gelen büyük sanat şehrinde her hangi bir bulvar nazariyecisi kadar bile alâka bulamadı.

Bütün nazariyelerden kanıksamış bir devirde fütürizm bir Ortazaman fikir hareketi gibi içi ölü ve kaskatı, fakat iddiası canlı bir akide sayılmaya mahkûmdu ve iddiası da cevherile aynı muameleyi gördü: hafif omuz hareketlerile karşılandı.

Fakat, yine de Marinetti bizim durgun sanat iklimimize hiç olmazsa bir mevsim farkı sokabilecek kudrette adamlardan biridir. Çünkü Paris çok değişti, fakat biz, aşağı yukarı, yine aynı İstanbuluz.

Peyami SAFA

Hal ve kabzımallar arasında anlaşamamazlık

Belediyenin yeni yaptırdığı sebze hali 1 Temmuzda açılacağından eski hal boşaltılacaktır. Bunun için dün belediye kabzımallar cemiyetine bir tezkere göndererek eski haldeki yazıhanelerin kaldırılmasını bildirmiştir. Diğer taraftan, yeni hal nizamnamesinin değiştirilmesini isteyen kabzımallarla belediye arasındaki anlaşamazlık devam etmektedir. Kabzımallar halde yazıhane kiralamadan serbest satış yapmağa karar vermişlerdir. Buna karşı belediye de şu kararı vermiştir:

Yeni halde serbest satış yapmak isteyen kabzımallardan 3000 lira teminat mektubu alınacaktır. Bundan başka hüsnü hal ve halin yeni nizamnamesine tamamile riayet şart konmuştur. Yazıhane kiralayan kabzımallardan 1500 liralık teminat mektubu alınacağına göre, diğerleri bu parayı iki misli olarak verecekler; ayni zamanda yazıhane sahiplerine nisbetle ikinci derecede addolunacaklardır.

Heybeliadaya cami

Evkaf direktörlüğü, Heybeliadada yirmi beş bin lira kadar para sarfile bir cami yaptıracaktır.

ŞEHİRDE OLUP BİTENLER

Anneler Birliğinde dün yıllık toplantı yapıldı — Vapurcular Şirketi beklenen münakaşalı toplantısını dün yaptı

Vapurcular iki üyeyi çıkardılar

Vapurculuk şirketi genel hissedarlar heyeti dün fevkalâde olarak toplanmıştır. Bu toplantıda, idare meclisi azasından ikisi tarafından evvelce verilen ve yersiz dedikodulara sebep olan takrir meselesi görüşülmüştür. Genel heyet içtimaında, hissedarların ekseriyeti bulunmuştur. Kanuna aykırı görülen takrir reddedilmiş, yersiz neşriyata imkân vererek şirketi müşkül duruma düşürdükleri kaydı ile idare meclisi üyelerinden Mehmet Alemdarzade ile Ahmet Hacı Yakup zade üyelikten çıkarılmışlardır. Yapılan seçimde bu iki üyeliğe hissedarlardan Muzaffer ve Mustafa getirilmişlerdir. Dünkü toplantıda, Ekonomi Bakanlığı namına başmüfettişlerden Hüsnü bulunmuştur. Sosyetenin idare meclisi başkanı Ruşen, toplantıdan sonra bir muharririmize şunları söylemiştir:

"— Toplantımızı yaptık. İdare meclisi üyelerinden bazılarının vermiş oldukları takrir ruznamede yazılı olduğu gibi genel heyete sunulmuş ve görüşülmüştür. Neticede, takrir sahiplerinin yanlış görüşlerinin, kanun ve talimatnamelerimize uygun olmayan teklif ve hareketlerinin şirketin durumuna, kredi ve çalışma vaziyetlerine tesir yaptığı anlaşılmış, bu arkadaşlar, genel heyet tarafından üyelikten çıkarılmışlardır.

Sosyetenin çalışmalarında yeni bir değişiklik olacak değildir. Ekonomi Bakanlığındaki sosyete dilekleri neticeye varmak üzeredir. Bu dileklerimize kavuştuğumuz gün iki yeni vapur daha alacağız.,,

Eti Bank bir ay içinde kuruluyor

Maden kanununda yapılan değişikliklerle Eti Bank ve Maden arama enstitüsünün kurulması hakkındaki kanun lâyihaları Kamutayın son toplantısında görüşülerek kabul edilmişti. Eti Bank, kanunun neşri tarihinden itibaren bir ay içinde faaliyete geçmiş bulunacaktır. Bu hususta hazırlıklar ilerlemiştir. Kabul edilen esaslara göre, maden ve elektrik işlerini üzerine alacak olan Eti Bank, 20 milyon lira sermaye ile işe başlıyacak, lüzum görüldüğü takdirde bu sermaye 40 milyona çıkarılacaktır. Bankanın bir genel direktörü ile üç muavini bulunacaktır. Muavinlerden biri maden, diğeri maden elektrik, üçüncüsü de banka mütehassısı olacaktır. Banka, dahilde ve hariçte maden işleri yapan şirketlerle anlaşacağı gibi, ayrıca kendisi de şirketler kuracaktır. Memleketimizdeki bütün mekşûf madenler bankaya geçmektedir. Eti Bank, bu mekşuf madenler üzerinde diğer şirketlerle anlaşmalar yapabileceği gibi, elektrik imtiyazları alarak memleketimizde elektrikasyon işlerini de başaracaktır. Ayrıca, maden ve elektrik malzemesi fabrikaları kurması, bunların alım satımı ile uğraşması mu karrerdir.

Diğer taraftan, maden nizamnamesini değiştiren yeni maden kanunu ile, maden işlerinin bazı avantürlerin eline geçmesini önleyici esaslı tedbirler alınmış bulunmaktadır. İşletenlere karşı azamî himaye ve kolaylık gösterilmektedir. Millî servetten olan madenlerin herhangi bir formalite yüzünden âtıl vaziyette kalmaması için işlemiyen bütün madenlerin mukavelelerı feshedilmektedir. Ayni zamanda madenlerin kiraya verilmesi usulü de tamamen ilga edilmiştir.

Maden arama enstitüsü

Diğer bir kanun ile kurulması kabul edilen maden arama enstitüsü, memleket dahilinde işlemeğe elverişli olan madenleri arayıp meydana çıkaracak ve bunlardan işlemeğe salih olanlarını Eti Banka teslim edecektir. Eti Bank, Ekonomi Bakanlığının tasdikından geçen bu raporlar üzerine derhal o madenleri işletmeğe başlıyacaktır. Altın ve petrol arama işleri de bugünkü teşkilâtı ile enstitüye bağlanmaktadır. Enstitü, memleket dahilinde her istediği muntakada serbestçe tetkikat yapacağı gibi, işleyen madenlerden de jeolojik harita alabilecek, fennî tetkikatta bulunabilecektir. Hususî şahısların maden aramasına girişmelerine müsaade edilmiştir. Yalnız, ayni vilâyet dahilinde enstitü tarafından arama yapılacağı bildirildiği takdirde hususî izin verilmiyecektir. Enstitü ayni zamanda memleketin elektrikleşmesi işi için fennî tetkikatta da bulunacak, elektrikleşmesine karar verilen mıntaka hakkında bu etütler bakanlığın tasdikından sonra Eti Bank tarafından tatbik edilecektir. Banka, etütler için harcanacak parayı enstitüye ödeyecektir.

Yeşilay bayramı gezintisi

Yeşilay senelik deniz gezintisini bu ayın 30 uncu pazar günü yapacaktır. Yalnız üyelere ve ülkü arkadaşlarına tahsis edilen bu gezintisi için güzel bir program yapılmıştır. O gün gezintiye gelecekler, rozetler takacaklardır. Programa göre Şirketi Hayriyenin 68 numaralı vapuru pazar günü saat sekizde Köprüden kalkacak, Beşiktaş, Usküdar, Kadıköy, Heybeliada, Büyükada iskelelerine uğrayarak Yalovaya gidecektir. Yalovadan dönüşte ayni iskelelere uğrayacaktır. Vapurda caz bulunacak, türlü eğlenceler yapılacaktır.

Anneler Birliğinin yıllık toplantısı

Çocuk Esirgeme kurumu merkezine bağlı Anneler Birliği yıllık toplantısı, kurum merkezinde dün saat on beşte yaptı. Toplantıya kazalardan gelen kaza ve nahiye başkanlarile anneler birliği üyeleri, merkez heyeti iştirak etti. Kongreyi Sivas saylavı Şemseddin idare etti. Kongreye Anneler birliğinin azamî randıman vermesi için 10 maddelik bir proje verildi. Bu projenin esasları şudur:

1 — Kaza ve nahiye merkezlerinde birer Anneler Birliği mümessili bulunacaktır.

2 — Nahiye mümessilleri, kaza mümessillerine ve onlar da vilâyet merkezine bağlı olacaktır.

3 — Nahiye ve kaazlarla merkezde vazifedar olan anneler, vilâyet merkezinin de tabiî üyelerıdir. Bunlar Annelerin her toplantısına iştirak edebilecekler, söz söyliyebilecekler, fakat reye karışamıyacaklardır.

4 — Kaza ve nahiyelerdeki anneler, her vakit vilâyet anneler birliğinden yardım isteyebileceklerdir.

Proje aynen kabul edilmiş ve bundan sonra idare heyeti seçimine geçilmiştir. Anneler birliği vilâyet idare heyetine seçilenler şunlardır: Fatma Atıf, Maşuka İpekçi, Melek Fevzi, Mahfuze Biringen, Bedia Saniha Isperto.

Hem Anneler birliğine, hem de kaza ve nahiye mümessilliklerine intihap edilenler:

Beraat Ziya, Fatma Fehmi, Safinaz, Muazzez Hikmet, Celile Hikmet, Faika Talât, Nevzar, Taranto, Bedia, Etem, Melâhat Rami, Hasenadır.

Bunlar da değişen nizamnameye göre Anneler birliği vilâyet merkezinde çalışacaklardır.

Emniyet direktörlüğündeki tayinler

Polis okulu direktörü Bahri, Seyhan emniyet direktörlüğüne, Seyhan emniyet direktörü Mehmet Ali İstanbul polis okulu direktörlüğüne, İstanbul emniyet direktörlüğü birinci şube merkez memurlarından Nureddin Mardin emniyet direktörlüğüne, emniyet işleri genel direktörlüğü altıncı şube direktörü polis müfettişliğine, emniyet işleri genel direktörlüğü üçüncü şube şeflerinden Cemal İstanbul emniyet ikinci şube direktörlüğüne, İstanbul emniyet memurlarından Cahid Olucra emniyet memurluğuna, Sabriden açık kalan İstanbul emniyet ikinci şube direktör muavinliğine Maraş emniyet direktörü Şevki tayin edilmişlerdir.

KÜÇÜK HABERLER

* Gemi alımı için yabancı el tezgâhlarını görmek üzere Denizyolları işletme direktörü Sadeddinin başkanlığında Avrupaya giden heyet bugünkü semplon ekspresile şehrimize döneceklerdir.

* Dün akşam Pireden İngiliz bandıralı Homeriç vapuru ile şehrimize üçyüz kadar gezgin gelmiş ve anıt yerlerini gezmişlerdir.

* Küçük saantlar kanununun bütün kısımları tatbik edilmiştir. Ancak kanunun tatbikatından herhangi bir suretle kaçan olup olmadığı araştırılmaktadır. Kaçamak yapanlar ayrıca ceza da göreceklerdir.

* İstanbul İlbay vekili Rükneddin Sözerin Mersin valiliğne atanacağı duyulmuştur.

* 1 Temmuz kaptuaj bayramında İstanbuldaki resmi yerler de bayraklarla donanacaktır.

* İstanbul ilbaylığı idare heyeti dün toplanarak Ziraat Bankası buğday alım ve satım işine ait tahkik kâadlarının okumasını bitirmiştir. Ilgili olanlar için bugünlerde karar verilecektir.

* Avrupada bulunan ilbay ve şarbay Muhiddin Üstündağ bu ayın sonuna kadar İstanbula dönmüş bulunacaktır.

* İlk mektebi bitiren çocuklara sa-

* Kültür Bakanlığının çıkaracağı kültür mecmuası hazırlıkları bitmiştir. Mecmuanın ilk sayısı mektepler açıldığı vakit çıkacaktır.

* Belediye şehrimizdeki otomobil ve bisiklet plâkalarını değiştirecektir. Bunların hepsi 7240 tane olarak hesap edilmiştir.

* Belediyenin, Belediyelr Bankasından yapacağı 150 bin liralık istikraza mahsuben şimdilik yüz bin lira alması İçişleri Bakanlığınca muvafık görülmüştü. Belediye bu parayı almış ve yeni yaptırdığı hale sarfetmiştir.

* Kibritlerde fosforların azlığı görülmüştür. Haklı şikâyetler çoğaldığından kibritlerde fosforun ziyadeleştirilmesi için tetbirler alınacaktır.

ğ Jandarma genel komutanı kor general Kâzım Orbay, Trakya jandarmasını teftiş ettikten sonra şehrimizdeki vilâyet jandarma komutanı ile kaza jandarma komutanlıklarını da teftiş etmtiş ve evvelki gün Ankaraya gitmiştir.

* Sıfat (aşım) istasyonlarına gönderilmiş olan aygır deposuna ait damızlık aygırlar, sıfat mevsiminin sonu olan 15 Temmuzda istasyonlarca merkeze gönderileceklerdir.

BU DA BENDEN

ŞUNDAN BUNDAN

Hava dün çok sıcaktı. Terledim durdum. Terlemek kötü şeydir. Fakat sıcaktanda terlemekten de kötüsü oturup iş diye bunları yazmaktır.

Cıgara tiryakisi misiniz? Size tavsiyem olsun, doktora moktora aldırmayın, vazgeçmeyin cıgaranızdan. Çoğunuz, ondan da vazgeçerse sonra yapacak ne işi kalır bu dünyada ?

" Yukarı tükürsem bıyığım, aşağı tükürsem sakalım" derler. Sanki hiç tükürmesen ne çıkar?

Tükürmekten bir şey çıksaydı, İngiltere Hindistanda barına mazdı. Çünkü hesap etmişler, bütün Hintliler bir araya gelip bir kere tükürseler öyle bir deniz çıkarmış ki ortaya, İngilterenin Hindistandaki bütün askerleri, kadın polislerine varıncıya kadar, bu tükrük denizinin dalgalarında boğulup giderlermiş.

" Bülbülün çektiği dili belâsı" diye bir söz vardır. Bu sözün doğruluğunu yahut yanlışlığını anlamam için, ilkönce bana bülbülün ne çektiğini anlatın. Çünkü ben bu kuşçağıza yalnız kasideler yazıldığını, her yerde methü sena edildiğini duydum. Ve doğduğumdan beri görüyorum ki, ağaçların üstünde, dut yiyinciye kadar; ötüp durur, yan gelip keyfine bakar.

Böyle bülbüllüğe, böyle çekmeğe can feda.

Orhan SELİM

Yeni Emniyet Direktörü geliyor

İstanbul Emniyet direktörlüğüne tayin edilen Salih yarın Ankaradan buraya gelecek ve işine başlıyacaktır. Salih inkılâbın yetiştirdiği genç, enerjik simalardan birisidir. Kendisi Topçu Zabit mektebinden çıkmış ve müda takım kumandanı iken İstanbulun işgali üzerine takımı ile beraber Millî Mücadeleye iştirak etmek üzere Anadoluya geçmiş, birçok yararlıklar göstermiş, ve bilhassa yetiştirdiği müstakil jandarma taburu ile müvaffakıyetli hizmetler başarmıştır. Bu sıralarda Salih, İstanbul hükûmeti tarafından idama mahkûm edilmiş bulunuyordu. Fakat, o bütün bunlara aldırmıyor, millî ödev uğurunda cephede çarpışmalarını sürdürüyordu.

Salih zaferden sonra, mektebi hukuka girmiş, oradan yüksek derece ile diploma almış, sivil hizmete geçmiştir. Son beş yıldır Ankara Emniyet direktörlüğünde çalışıyordu. Ankarada çok muvaffak olan ve kendisini herkese sevdiren bu genç idare âmirinin İstanbulda da muvaffakıyetli hizmetler göstereceğine emniyetle bakmak yerinde olur.

Mardin valiliğine tayin olunan Fehmi Ural da Salih geldikten sonra memuriyeti başına gidecektir.

Florya yolu yapılıyor

Filoryada yapılan modern tesisat dolayısile otomobil servislerinin de düzgün gitmesi için yollara gidip gelme işaretleri konacaktır. Bakırköyünden ileride bozuk olan yol da Filoryaya kadar onarılacaktır.

No. 64

Erik Çiçekleri

Mahmud YESARI

Gözlerini kapadı, sırtını geniş hasır koltuğa dayadı, yavaş bir sesle:

— Elini uzatman kâfi! dedi.

Ne cevap verebilirdim?

O, doğruldu; ağır ağır gözlerini açtı, tatlı tatlı gülümsüyordu:

— Biliyorum ki bana ilânı aşk etmiyeceksin... Çünkü sen, düzüneden adamlardan değilsin... Fakat bunun da bir sonu vardır. Ruhlarımız, kalplerimiz biribirine kavuşuverecek! Ama, nasıl? Bana, neler söyliyeceksin? Bunu merak ediyorum. Seni, çeşit çeşit denedim. Bir taş duygusuzluğu gösterdin. Sesinden, bakışlarından bu granit sertliği altında, yumuşak bir kalbin, alev alev yandığını sezdim. Niçin susuyorsun?

Elini masanın kenarına vurdu:

—Çünkü mağrursün. Alıngansın... Lâkırdıların arasında dikkat ettim. Kendini beğenmiyorsun... Sen de, abdalların beğenme illeti yok... Çirkinliğe ve yaşlılığa kendini inandırmışsın. Sessiz ve şikâyetsiz bir feragatin var. Yüzde değil, binde değil, milyonda bir, red görmek, tahkir edilmek ve gülünmek ihtimali senin elini ve dilini tutuyor.

Ayağa kalktı:

— Artık, açılmanı istiyorum. Kefeli köyde, yaşıyacağız.

Çardaktan çıktı:

— Otele telefon edeyim.

— Kahvaltını yemedin. Bu kadar acele mi?

Sol gözünü kapıyarak baktı:

— Acelem hoşuna gitmedi mi?

— Çocuksun!

— Mersi!

Döndü, bana yaklaştı:

— Fakat inanır mısın? İnsanın bir şeye çok canı sıkıldığı zaman iştahı kesilir ya? Çok sevindiği zaman da iştahı kesiliyor.

— Sen, şimdi çok mu seviniyorsun?

Yumruklarımı, yüzüme uzatıyordu:

— Ben, senin gibi donuk adam değilim.

Mersi!

Yorulmuş gibi kollarını yanına sarkıttı:

— Emele de telefon ederim, gelir bavullarımı hazırlar. Sen de sevgilim; apartımanına gider, bavullarını hazırlarsın.

Durgun durgun baktı:

— Sana, kendi elimle yeni çamaşırlar, hatta esvaplar hazırlardım, hazırlamak isterdim ama, sen, alınırsın. Alınacağımdan eminim. Güler yüz göstereceksin, fakat için için kendini yiyeceksin. Rahatın kaçacak... Sen tabiatte insanları, kendi haline, kendi havasına terketmeli..

Sinsi bir gülüşle başını sallıyordu:

— Nasıl, seni anlıyabiliyor muyum?

Ben de gülmekten kendimi alamıyordum:

— Mükemmel anlıyorsun!

Mahzun mahzun boynunu çarpıtmıştı:

— Ne yazık ki, sen, beni anlamıyorsun.

— Neden?

İçini çekti, sol omuzunu kaldırdı, baktı ve yürüdü:

— Çünkü, elini uzatman kâfiydi!

●

Otelin bahçesinin üst setindeyiz.

Kadriye, başını dizime dayadı, parlak lâcivert göke, yıldızlara bakıyor:

— Ne durgun hava...

Kadriyenin sesinde öyle bir durgunluk vardı ki...

Set üstündeki kameriyede yanan küçük kırmızı ampulün ölü kırmızılığı, ağaçların sık gölgeleri arasında büsbütün sönüyor.

Kadriyenin dizime yaslanan başına, dalgın gözlerine bakıyorum. Acaba o da, benim daldığım rüya, hulya âleminin kokularını duyuyor mu, renklerini görüyor mu?

Gökyüzünde kıpışan yıldızlar, onun hür ruhunda, acaba hangi yeni ve uzak maceraların meçhul yollarını ışıldatıyor. Aydınlatıyorlar?

Yorgun yorgun:

— Ne durgun hava!...

Deyişi, kulaklarımda bir çınlama gibi titriyor. Havanın durgunluğundan şikâyet mi ediyor? Bu durgunluk, hareketsizlik, onu, sıkıyor, boğuyor mu? Fakat halsiz yaslanıp uzanışından, onun, pek şikâyet etmediğini anlıyorum.

Hayatı, bir düzüye, hareket ve heyecanla geçmiş, geçen ev geçecek olan bu aceleci coşkun ruhlu kadın, ihtimal ki yıldızların hareketsizliğne, gökyüzünün ve esintisiz, çırpıntısız denizin durgunluğuna kızıyordu.

Hayat, onu o kadar şımartmıştı ki kendi durgun halinde, taşın, toprağın, gökün, denizin coşmasını, kımıldamasını; bulutların ufuklardan ufuklara yıldızların biribiriyle çarpışmasını istiyordu.

Denize ve karşı kıyıda kamaşan ışıklara bakmıyordu. Gözü, gönlü gibi, göklerde, göklerin enginlerinde idi.

O, öbür insanlar gibi, hayallere, hayal! diye dalmıyordu; hayallerini, bir teviye hakikat olmuş gördüğünden; inanarak, istiyerek, ve projeler kurarak bakıyordu.

Ne düşünüyordu? Bu durgun, ılık ılık deniz kokan, bu sessiz, kalbi durmuş yaz gecesinde, gök yüzüne serpilmiş yıldızlara bakarak neler düşünüyordu?

Yüzünde, gözlerinde tatlı bir yorgunluk, dizime yaslanan başında tatlı bir dinlenme ağırlığı vardı.

Titrek elimi başına uzattım, saçlarını okşuyordum. Saçlarının ipekli yumuşaklığı, avucumu, parmaklarımı ürpertiyordu.

— Konuşmuyorsun, Yesari!

— Ne söyliyeyim, ne konuşayım?

Yorgun bir kendini verişle içini çekti:

— Doğru.., Bir şey söyleme.. Konusma..,

(Arkası var)

Ankara TELGRAFLARI

HAFTA TATİLİ KANUNU

Cumartesi Günü işçiye Tam Yevmiye Verilecek

[HUSUSI MUHABİRİMİZ BİLDİRİYOR]

Ankara, 24

Cumartesi günleri işçilere tam yevmiye verilmesi hafta tatili kanununun ruhu ve her memlekette vâki olan tatbikatı icaplarıdır. Bu tarzda yevmiyeleri vermiyen müesseselerin hareketi Ankarada alâkadar mahfellerde teessürle karşılanmaktadır.

Dil ve Tarih Cemiyetleri

Ankara, 24 (Hususî muhabirimiz bildiriyor) — Dil ve Tarih cemiyetleri önümüzdeki aylarda İstanbulda Dolmabahçede çalışma emrini almıştır. Cemiyet üyeleri yakında İstanbula hareket edeceklerdir.

Dış işlerde Yeni Tayin Listesi

Ankara, 24 (Hususî muhabirimiz bildiriyor) — Dış İşleri Bakanlığının hazırladığı yeni bir tayin listesi Millî İradeye iktiran etmiştir. Bu listeye göre, elçi ve konsolosluk memurları arasında bazı değişiklikler olmaktadır. Hususî kalemden Seyretı Paris birinci sekreterliğine tayin edilmiştir.

Kaymakamlar Arasında Yeni Değişiklikler

Ankara 24 (Hususî muhabirimiz bildiriyor) — Cihanbeyli kaymakamlığına Nahiye müdürlerinden Mehmet, Kandra kaymakamlığına Tarsus kaymakamı Şekip, Karasu kaymakamlığına Şiran kaymakamı Zeki, Akdağ madeni kaymakamlığına hukuk mezunu Mehmet Ali, Menemen kaymakamlığına Karaisalı kaymakamı Rebii, Karaisalı kaymakamlığına Mülkiye mezunu Hıfzı, Çerkeş kaymakamlığına Mülkiye mezunu Turgut, Serik kaymakamlığına Fenike kaymakamı Şevket Fenike kaymakamlığına Gördos kaymakamı Mazlûm, Gördos kaymakamlığına Mülkiye mezunu Muhlis, Buldan kaymakamlığına Mülkiye mezunu Maçka kaymakamı Mazhar, Yalvaç kaymakamlığına hukuk mezunu Ibrahim, Tavşanlı kaymakamlığına Enez kaymakamı Raşid, Simav kaymakamlığına hukuk mezunu Fahri, Hara kaymakamlığına Foça kaymakamı Sadi, Mesudiye kaymakamlığına Mülkiye mezunu İlhan, Maçka kaymakamlığına Mülkiye mezunu Ziya, Vartu kaymakamlığına Şarkî Karaağaç kaymakamı Vedad Hamza, Germik kaymakamlığına Adnan, Olti kaymakamlığına Dursunbey kaymakamı Izzet, Şalşak kaymakamlığına Bâlâ kaymakamı Fuad, Osmaniye kaymakamlığına Tire kaymakamı Gafur, Gölpazarı kaymakamlığına eski Şehremaneti müfettişlerinden Arif, Muğla kaymakamlığına Mülkiye mezunu Kemal, Karaburun kaymakamlığına Torbalı kaymakamı Muzaffer, Torbalı kaymakamlığına Muğla kaymakamı Nâzım, Şarkî Karaağaç kaymakamlığına Mülkiye mezunu Nihad, Pertek kaymakamlığına Mülkiye mezunu Saip, Küşad kaymakamlığına Mülkiye mezunu Hamdi, Şiran kaymakamlığına Mülkiye mezunu Sabri, Mercan kaymakamlığına Şûrayi devletten Kemal, Emed kaymakamlığına İzmir Emniyet müdürü Osman, Kuruçay kaymakamlığına Konya Emniyet müdürü Halid, Tire kaymakamlığına Mülkiye mezunu Şefik, Söke kaymakamlığına Niyazi, Melâzgird kaymakamlığına Hayri, Çubuk kaymakamlığına Mülkiye mezunu Ahmet, Köyceğiz kaymakamlığına Mülkiye mezunu Halil Hilmi, Boyâbad kaymakamlığına Halil, Hayrebolu kaymakamlığına Mülkiye mezunu Süleyman, Dervari kaymakamlığına Inebolu kaymakamı Hisar kaymakamı İsmail, Gerede kaymakamlığına Düzce kaymakamı Şakir Mudurnu kaymakamlığına Gerede kaymakamı İbrahim, Koçhisar kaymakamlığına eski Maçka kaymakamı Vasfi, Dursunbey kaymakamlığına Akseki kaymakamı Kâmil, Çiçekdağ kaymakamlığına Yalvaç kaymakamı İdris, Maçka kaymakamlığına hukuk mezunu Hüseyin, Kağızman kaymakamlığına Celâl, Mustafa Kemal Paşa kaymakamlığına Ceyhan kaymakamı Hayri, Pınarbaşı kaymakamlığına eski Keşan kaymakamı Reşad, Tireye Ferid, Yeşilköye Hukuk mezunu Ihsan, İneboluya Karaağaç kaymakamı Fuad, Karaağaça eski Simav kaymakamı Ali Fuat, Milâsa Emirdağ kaymakamı Ahmed, Emirdağa Akçadağ kaymakamı Ahmed, Akçadağa Gaziantep Emniyet müdürü Necati, Arapçaya Kağızman kaymakamı Mesud tayin edilmişlerdir. Karaburun kaymakamı Besim de Vekâlet emrine alınmıştır.

Emniyette Yeni Tayinler

Ankara, 24 (Hususî muhabirimiz bildiriyor) — Mardin emniyet müdürlüğüne İstanbul merkez memurlarından Necati, Kayseri müdürlüğüne, emniyet işleri genel direktörlüğü memurlarından Tahir, Antep müdürlüğüne Emniyet işleri genel direktörlüğü memurlarından Sebati, Van müdürlüğüne Diyadin kaymakamı Erib, emniyet işleri 6ncı şube müdürlüğüne Trakya umumî müfettişliği İskan Müşaviri SadrettinDiyarıbekir müdürlüğüne İstanbul merkez memurlarından Mazhar, Antalya müdürlüğüne emniye işleri genel direktörlüğü şeflerinden Kemal Kaya, Çorun müdürlüğüne Antalya müdürü Tevfik, Edirne müdürlüğüne İstanbul emniyet müdürlüğü ikinci şube müdürü Demir, Konya müdürlüğüne Edirne müdürü Kerim, Seyhan müdürlüğüne İstanbul polis mektebi müdürü Bahri, İstanbul polis mektebi müdürlüğüne Seyhan müdürü Memed Ali, Malatiya müdürlüğüne emniyet işleri altıncı şube şeflerinden İhsan Sabri, Bursa müdürlüğüne Kayseri müdürü Salâhattin, İstanbul ikinci şube müdürlüğüne umum müdürlük şeflerinden Cemal, İstanbul üçüncü şube müdürlüğüne Çerkes kaymakamı Kâmran, polis müfettişliğine emniyet umumiye altıncı şube müdür muavini İzzeddin tayin edilmişlerdir.

Adliyede Yeni Tayinler

Ankara, 24. (Hususî muhabirimiz bildiriyor) — Yeni adliye tayinleri listesi şudur : Konya reisliğine Kutahya reisi Sadik, Antalya reisliğine temiz raportörü Necati, Zonguldak reisliğine temyiz raportörü Ekmel, temyiz raportörlüklerine başmuddeiumumî muavinlerinden Abdülkadir ve Adana müddeiumumisi Münür, Kütahya reisliğine Ankara ceza hakimi Asim, temyiz raportörlüğüne İstanbul hukuk hakimlerinden Zeki, İstanbul üçüncü hukuk reisliğine temyiz raportörlerinden Ali, temyiz raportörlüğüne Erzurum reisi Sadık, Erzurum reisliğine temyiz raportörlerinden İbrahim, temyiz raportörlüğüne Elâziz reisi Sami, Elâziz reisliğine temyiz raportörlerinden Mehmet Ata, temyiz raportörlüğüne İstanbul asliye reislerinden Necib, temyiz raportörlüğüne Konya müddeiumumisi Ahmet, Adana müddeiumumiliğine eski Kırşehir ceza hâkimi Yümnü, başmuddeiumumi muavinliğine temyiz raportörlerinden Mehmed, temyiz raportörlüğüne Trabzon müddeiumumisi Ahmet Remzi, Trabzon müddeiumumiliğine temyiz reportörlerinden Mehmed Nuri, temyiz raportörlüğüne Maraş hukuk hâkimi Ali Riza, Maraş hukuk hâkimliğine temyiz raportörlerinden İsmail Mazhar, temyiz raportörlüğüne Antalya reisi Servet, temyiz raportörlüğüne Üsküdar mustantik azasından Osman Nuri, Konya müddeiumumiliğine temyiz raportörlerinden Hayri, temyiz raportörlüğüne Bartin reisi Saffet, Kozan müddeiumumiliğine temyiz müddeiumumi muavinlerinden Emin Ferdi, Van reisliğine başmüddeiumumi muavinlerinden Ömer, Arabkir hâkimliğine eski Adana sulh hâkimi Ali Fehmi, Bitlis hâkimliğine Gelibolu asliye reisi Ahmet Rifat, Bartin reisliğine Çorum müddeiumumisi Tahsin, Çorum muddeiumumiliğine Kozan muddeiumumisi Zeynel Abidin, Pertek hâkimliğine eski İstanbul sulh hâkimi Şevket başmüddeiumumi muavinliğine eski Karasi ağır ceza azası Kâzim, Mesudiye hâkimliğine eski Eskişehir hâkim muavini Ahmet Raif, Tarsus müddeiumumiliğine başmuddeiumumi muavinlerinden Rifat, Akçadağ hâkimliğine eski Edirne azası Ahmet Refik, Sivrihisar hâkimliğine Cernik sulh hâkimi Mehmet Faik, Refahiye hâkimliğine eski Muğla azası Mehmet, Tercan hâkimliğine eski Kocaeli müddeiumumisi Mehmet, Aiyaman hâkimliğine Sungurlu müddeiumumisi Recai, Çapakcur hâkimliğine eski Eğirdir hâkimi Hamdi, Siirt azalığına eski Nevşehir cinayet müddeiumumisi Nazim, Kemah hâkimliğine eski Keşan hâkimi Hüseyin, Pasinlar hâkimliğine eski Çorlu hâkimi Şerafettin, Midyat hâkimliğine eski Alâiye aza mülâzimi Ahmet, Dersim hâkimliğine eski Balya reisi Hüseyin, Kelkit hâkimliğine eski Manisa reisi Mustafa, Alucra hâkimliğine eski Muş aza mülâzimi Receb, Kars azalığına Sivrihisar hâkimi Ali, Ermernek hukuk hâkimliğine eski Milâs hukuk hâkimi Süleyman, Yıldızeli hâkimliğine eski Kırkaç müddeiumumisi Esad, başmuddeiumumi muavinliğine bakanlık teftiş heyeti mümeyyizi Orhan, Gönen azalığına Sultaniye hâkimi Rifat, başmüddeiumumi muavinliklerine, eski Kemah müddeiumumisi Esad, Düzce aza mülâzimi Bekir, eski ordu aza mülâzimi Mefharet, Bolvadin müddeiumumiliğine eski Çemişgezek müddeiumumîsi Zuyyin, Beğşehir müddeiumumiliğine Osman, Balikesir müddeiumumi muavinliğine eski Çölemerik müstantik Cevdet, Akdağ madeni müddeiumumiliğine Cizre müddeiumumisi Yahya tayin edilmişlerdir.

İbrahim Tali İyileşiyor

[HUSUSI MUHABİRİMİZ BİLDİRİYOR]

Ankara, 24

Trakya Umumî Müfettişi İbrahim Tali birkaç gün evvel mühim bir hastalık geçirmiş ve tedavi için Nümune hastanesine kaldırılmıştı. İbrahim Tali yapılan tedavi neticesinde iyileşmiştir. Bir müddet daha hastanede kalacaktır.

Buğday suiistimali tahkikatı

Ankara, 24 (Hususî muhabirimiz bildiriyor) — Buğday suiistimali işi için merci meselesi hakkında Devlet şûrası kararını vermştir. Suiistimal tahkikat evrakı, tetkik edilmek üzere, İstanbul idare heyetine gönderilmiştir.

Nüfus müdürlüklerinde yeni tayinler

Ankara, 24 (Hususî muhabirimiz bildiriyor) — Tokt nüfus müdürlüğüne nüfus umum müdürlüğü memurlarından Abdülhalim, Edirne nüfus müdürlüğüne Edirne nüfus baş kâtibi Hayrullar, Kırşehir nüfus müdürlüğüne Samsun iskân memurluğundan açıkta bulunanHalit, Urfa nüfus müdürlüğüne Seyhan nüfus müdürlüğünde açıkta bulunan Ekrem, İzmir iskân müdürlüğüne Manisa nüfus müdürü Ekrem tayin edilmişlerdir.

Moskova elçiliği

Ankara, 24 (Hususî muhabirimiz bildiriyor) — Diyarbekir saylavı Zekainin Moskova elçiliğine tayini yüksek tasdike iktiran etmiştir.

İç Bakanlık genel direktörlükler

Ankara, 24 (Hususî muhabirimiz bildiriyor) — İç Bakanlık Hukuk genel direktörlüğüne Kocaeli valisi Hasan Faiğin ve vilâyetler idaresi genel direktörlüğüne de Kastamonu valisi Fazılın tayinleri muhtemeldir.

Demiryolu Siyasamızın Gürlüklü Verimi Önünde

"Büyük görelme ve kuvvetlenme aracı olan demiryollarının yapılmasına devam edeceğiz.„

(Parti programı M 26)

II. (1)

Demiryollarımızın genel durumuna şöyle kuş bakışı bir bakarsak, batıdan doğuya doğru iki büyük ana hattın uzandığı göze çarpar:

1 — Haydarpaşa - Eskişehir - Ankara - Kayseri - Sivas.

2 — İzmir - Afyon - Konya - Adana - Fevzipaşa - Malatya - Elâziz.

Bu iki ana hattan birincisi (Erzurum) a, ikincisi de (Diyarıbekir) e yönelmişlerdir. Birincisi Erzuruma, ikincisi de Vana ve doğu sınırımıza dayanıncadır ki, yurdun bu iki belkemiği tamlanmış olacaktır.

Marmara ve Ege denizlerinin en önemli limanlarından başlıyarak yurdumuzun, biri güzey (şimal), öteki güney (cenup) bölgelerini boydan boya alarak doğu sınırlarımıza doğru giden bu iki ana hat, gerek ekonomi, gerek soysal ve kültür bakımlarından ve gerekse yurt savgası yönünden ülkemizin gerçekten birer belkemiği ve ana kan damarıdırlar.

3 — Şimdi bu iki ana hattı biribirine bağlayan demiryollarına bakalım:

a) Birincisi daha başlangıçta, Marmara Denizi - Bandırma - Manisa demiryolu ile.

b) İkincisi Kütahya - Balıkesir - Manisa demiryolu ile.

c) Üçüncüsü Eskişehir - Afyon demiryolu ile.

ç) Dördüncüsü Kayseri - Ulukışla demiryolu ile şimdiden biribirine bağlanmış bulunuyorlar.

d) Yapılmakta olan Sivas - Malatya hattı da bitince beşinci bir bağ ile de bağlanmış olacaklardır.

4 — Şimdi de bu iki ana demiryolunu, Kara ve Akdeniz limanlarına bağlıyan demiryollarına bakalım:

a) Irmak - Ereğli limanı arasında yapılmakta olan demiryolu.

b) Samsun - Sivas demiryolu.

Bu iki yol güzey (şimal) bölgeden geçen ana hattı Samsun limanına ve Ereğli kömür havzası limanına bağlamaktadırlar.

c) Adana - Mersin.

ç) Yapılmakta olan Afyon - Antalya hattı.

Bu iki yol da güney (cenup) bölgeden geçen ana hattı Mersin ve Antalya limanlarına bağlıyorlar.

Yeni satın aldığımız İzmir - Aydın - Eğridir demiryolu ise, yurdumuzun batı güneyi bölgesinin ekonomi bakımından en bol verimli, yurt savgası bakımından en önemli bir çevresinden geçiyor, Eğridirde bitiyor. Afyon - Antalya hattı bitince bu hatla çaprazlaşacağı için, bu hat ta körlükten kurtulacak, geçtiği zengin çevreyi bir yandan Antalya limanına, bir yandan da İzmir - Afyon hattına bağlamış olacak ve o zaman bu hattın da gerek ekonomi ve gerek yurt savgası bakımlarından değeri ve önemi iki kat artacaktır.

●

Şimdi bu hatlardan herbirinin üzerinde biraz daha duralım:

Afyon - Antalya ve Irmak - Ereğli hatları bitince; yurdumuzu batıdan doğuya kaplıyan yukarıki iki ana hatta dikel olarak Karadenizi Akdenize bağlayan iki önemli hattımız olacak.

Bunlardan biri bitmiş olan: Samsun - Sivas - Kayseri - Ulukışla - Mersin hattıdır.

Öteki de: Ereğli - Irmak - Eskişehir - Afyon - Antalya hattıdır.

Bu dikel hatlar: Karadeniz ve Akdeniz limanları arasında, gereğinde Boğazlardan geçen deniz yoluna ihtiyaç bırakmıyacak çok önemli bir durumdadırlar.

Bunun değerini ve önemini kavrıyabilmek için, Büyük Savaşta tam dört yıl ve Ulusal Kurtuluş Savaşımızda da tam üç yıl, Boğazların düşmanlarımızca kapatılmış kaldığını ve bu yüzden Anadolunun güzey kıyılarile güney kıyılarındaki limanları arasında deniz yolunun kesili ve kapalı kalışından ötürü, çektiğimiz zorlukları ve ıstırapları hatırlamak yeter.

Bundan başka Irmak - Ereğli demiryolu kısmının çok önemli bir değeri daha vardır:

Türkiyenin zengin kömür havzasına, bugüne kadar yalnız deniz yolu ile gidilebilirdi. Gerek Büyük Savaşta ve gerek Ulusal Kurtuluş Savaşımızda, en büyük dertlerimizden, sıkıntılarımızdan başlıcası, gerek donanmamızın ve deniz taşıma araçlarımızın, gerek demiryollarımızın ve fabrikalarımızın kömürlerini, Ereğli kömür havzasından getirtebilmekte toplanıyordu.

Büyük Savaş başlar başlamaz, İmparatorluk Rusya'sının donanması İstanbul Boğazı ile Ereğli kömür havzası arasındaki deniz yolunu kesmişti. Bu yüzden çekilen sıkıntıların ve darlıkların enginliğini, Büyük Savaşta ülke işlerile uğraşmış olanlar bilirler.

Hele Ulusal Kurtuluş Savaşı, başladığı sırada iş daha sıkıntılı bir duru malmıştı. Yurdumuzu düşmanlarımız her taraftan sardıkları gibi, daha ilk ağızda Ereğli kömür kaynağını da ele geçirmişlerdi.

O zaman, Atatürk savaşçılarının elinde kalabilen demiryolu parçaları güzeyde Ankara - Eskişehir; güneyde Ulukışla - Konya - Afyon olmak üzere iki güdük hattan başka bir şey değildi.

Bunlardan:

a) Ankara - Eskişehir demiryolunu işletebilmek için, Ereğli kömür kaynağının deniz yolundan başka yolu olmadığından Mihalıççık ormanlarından odun üstencilerinin (müteahhitlerinin) getirebilecekleri odunlara;

b) Ulukışla - Konya - Afyon demiryolunu işletebilmek için de Toros dağlarından yine odun üstencilerinin getirip verebilecekleri odunlara ve bu odunların kaynatabilecekleri lokomotif kazanının verebileceği buhar kuvvetine bağlı kalmıştı!!. Bu yüzden neler çekmiştik!!.

Düşünmeli ki: Ulusal Kurtuluş Savaşımızın biricik desteği ve temel direği olan o zamanki ulusal ordumuzun biricik hayat damarı da ancak bu güdük demiryolu parçası idi. Onun için, ne ile ve nasıl olursa olsun bu güdük hattı işletmek zorunda idik.

Düşmanlarımız da, bizim bu durumumuzu pek iyi bildikleri için, bizi bu güdük demiryolu parçasından da ayırmak için ne kadar uğraşmışlardı?!.

Birinci, İkinci İnönleri ve Sakarya meydan döğüşleri, düşmanlarımızın böyle bir düşüncelerinden doğmamış mı idi?

Onlar: "Türkleri, bu güdük demiryolundan da ayırıp uzaklaştıralım.. Demiryolsuz kalsınlar.. O zaman ordularını besliyemezler, cebelerini (cephanelerini)getiremezler, savaşa da devam edemezler.. Dediğimizi kabul ederler." diyedir ki, İnönlerini de, Kütahya - Eskişehir ve Sakarya meydan döğüşlerini de göze almamışlar mı idi?

Onun için Irmak - Ereğli kömür kaynağı demiryoluna, (kömür yolu) demek pek yerinde olur.

Bu yol, yalnız yurt savgası bakımından bu kadar önemli olduğu gibi, ekonomi bakımından da değerli ve verimli bir yoldur;

a) Kömür harcantısı artacak.

ab) Kömür madenlerinin işletilmesi genişliyecek.

c) Kömür tecimi ve kömür işçiliği üreyecek.

ç) Sonra yarım antrasit fabrikası bitince yurdun her yerine, bu yol ile de yarım antrasit taşınabileceği için, yurtta kömür yakımı yayılacak.

d) Bu geyizde ormanlarımız da yakılmaktan, yıkılmaktan korunmuş olacak.

e) Bugüne kadar kömür ve odun yerine tezek yakan bucaklarımızda da, bugüne kadar yakılan tezekler, artık gübre olarak kullanılacağı için, tarım (ziraat) alanında da etkisini gösterecek.

●

Yurdumuzun güney bölgesinden geçen İzmir - Afyon - Konya - Adana - Fevzipaşa - Malatya - Ergani Madeni - Diyarıbekir hattının, bu yazımızın başında söylediğimiz değerinden başka, bu hattın (Adana - Fevzipaşa - Malatya - Ergani Madeni) kısmının özel iki önemi daha vardır:

1 — İlk önce yurt savgası bakımından bu hat, eski Anadolu - Bağdat hattının Islahiye - Halep - Çobanbeğli - Nusaybin kısmının yerini tutacaktır. Bu, bu hattın çok önemli bir özgürlüğüdür (hususiyetidir). Çünkü güney yönünden gelebilecek herhangi bir tehlike ve saldırışa karşı, yurdumuzu korumak zorunda kalırsak, böyle bir savaşın başlangıcında, bu Islahiye - Çobanbeğli - Nusaybin demiryolunun, ne bizim, ne de onun güneyinden gelebilecek düşmanların kullanmasına imkân yoktur. Çünkü sınır boyunca sınırı sıyıyarak giden bu gibi demiryolları, o sınırın iki yönündeki ülkeler arasında kopacak herhangi bir döğüş başlangıcında hiç bir tarafça güvenle kullanılamaz. Yani bu gibi hatlar, gerek seferberlik taşıması devrinde ve gerek yığanak taşıması devrinde, kullanılabileceği hesaba katılamaz.

2 — Bu parçanın ikinci özel önemi de şudur: Bu parçanın geçtiği iller tarımca zengin ve ürünlü illerdir. Sonra, Ergani bakır madeni, Adana - Mersin hattı ile Mersin limanına bağlıdır.

Geçtiği illerin zengin toprak ürünlerini, hayvan ürünlerini, maden ürünlerini ucuz, kolay ve çabuk olarak hem ülkenin öteki yerlerine, hem de Mersin limanına ulaştıracağ için ekonomi, tecim ve tarım yönlerinden de çok değerli ve verimli bir demiryolu parçasıdır.

Yeşilköy: Ali Riza EREM

(1) Birinci yazı 15 Haziran sayımızdadır.

Emniyet direktörü Bugün geliyor

Ankara, 24 (Muhabirimizin telgrafı) — Yeni İstanbul Emniyet direktörü Salih bu akşam İstanbula hareket etti.

FELEK

DUT !

Çiğbal! diye satarlar. Balın pişmişini görmedim. Çiğinden de hoşlanmam. Zaten balın yapılışından işkillenirim. Bir vızıltılı hayvanın nereden getirdiğini bilmediğimiz harçla bize göstermeden yaptığı bu tatlı da ha ziyade onun rızkıdır. Neden zoraki elinden alayım da yiyeyim? Üstelik mumunu da Meryem anaya dikerler. Bu ebedî kız oğlan kız, acaba damla kadar hayvanların gıdalarından toplanan bu mumlara bir lâhza sevap bağışlar mı?. Zannetmem. Onun için dudun bala benzetilmesini bal için bir onur sayarım da dut için saymam.

Şimdi yemiş mevsimidir. Sofralarımızda olduğu kadar karihalarımızda da yemiş görünürse garipsememeliyiz (Onun için bugünlerde kâh yemiş, kâh zerzevattan dem vuruyoruz.) Yemişlerin içinde dut, frenklerin (Bohem) dedikleri hırpanî ve evi sırtında artistler gibidir. Onu bir manav dükkânında aramayınız, bulamazsınız. Dut, ya ağacının dibinden, yahut gezgin bir satıcının tablasından yenilir. Dükkâna girip mostrada duramaz, alçak gönüllü ve gösterişsizdir. Çileğe kadar her yemiş yıkanır, dut yıkanmaz. Top raktan toplandığı halde, yıkanmaz. Çünkü (Bohem)dir. Serseridir. Yemişini yeriz, kurtuluruz, pestil kaynatır, rakı çeker, sirke yaparız. Yaprağı olmazsa bayanların fışır fışır ipekli fistanlarının yerinde yeller eser. Lâkin itibarsızdır. Hor tutulur ve kimse aldırmaz. Bir dut ağacını, bir şeftali, bir kayısı ağacı gibi kimse hoş tutmaz. Neden?. Çünkü alçak gönüllüdür. Herkese faydalıdır. Dikeni yok, dişe dokunur çekirdeği yok ve iddiası yoktur. Gösterişsiz oluşu ve mağrur olmayışı onu bu hale getirmiştir. Bir de şu kiraza bakın! Kırmızı boyalı, narin saplıdır. Güzeldir, ama neye yarar? Mevsimi içinde iki hafta yiyebilirsiniz. Dikkat etmeli, çok yerseniz midenizi bozar. Tatlısını bulmak güçtür. Bulursanız gözünüzü açarak yemelisiniz, çoğu kurtludur. Bütün bunlarla beraber o, itibardadır. Duttan çok yukardadır. Daha pahalıdır. Çünkü renklidir. Öyledir ama, dut gibi, serâzat değildir, faydalı ve mütevazi değildir.

Dut manav dükkânına gire - mez, mostralık olamaz. O herkese yarar, kimseden bir şey aramaz.

B. FELEK

Türkofisin Yeni kadrosu

[HUSUSI MUHABİRİMİZ BİLDİRİYOR]

Ankara, 24

Türkofisin yeni kadrosu Bakanlar kurulu tarafından tasdik edilmiştir. Yeni kadroya göre, Türkofis için Celâl Bayarın tasavvur ettiği ikinci plân teşkilâtı yapılmaktadır. Bu plânda komşu memleketlerde komi vuvayajör halinde bulunacak komersiyal sekreterler vardır. Bu sekreterlikler Viyana, Bükreş, Hayfa ve Bombayda tesis edilmiştir. Bükreş sekreterliğine Rober Kollej ve hukuk mezunlarından Ofis İzmir şubesi raportörü Nejat, Viyanaya Viyana Universitesi mezunlarından ve Ofis raportörlerinden Aziz tayin olunmuştur. Hayfa ve Bombaya gidecek sekreterler henüz tesbit edilmemiştir. Tokyo konseye komersi yalliğine, Mançester Universitesi mezunlarından ve Ekonomi Bakanlığı Sanayi tetkik heyeti üyelerinden Reşad tayin edilmiştir. İskenderiye konseye komersiyali Mitat, ofisin Samsun şubesi müdürlüğüne nakledilmiş, yerine Ofis raportörlerinden ve Berlin Ticaret mektebi mezunlarından Baha tayin edilmiştir. Atina Ticaret ataşeliğine Türkofis müşavirlerinden ve Peşte Universitesi mezunlarından Dr. Naci tayin olunmuştur. Pariste müddetini bitirmiş olan Atina Ticaret ataşemiz Mitat Türkofis müşavirliğine nakledilmiştir. Ofisin Istanbul müdürü Akil Emrullah Merkezde müşavirliğe nakledilmiş, yerine müşavirler - den Robert Kolej ve hukuk mezunlarından Mahmud Celâleddin tayin edilmiştir. Ofisin Kars şubesi müdürlüğüne raportörlerden ve Berlin Universitesi mezunlarından Ahmed Naim tayin olunmuştur.

BİZDE CASUSLUK!

No. 63

Aziz Hüdayi AKDEMİR

BİZİM HAİNLER

Sait Molla İngiliz Başcasusundan Kuvayi Milliyeye Karşı Hayatının Korunmasını İstiyordu!

Entellicens servisin çalıştırdığı casuslardan bir Tibetli

İkinci mektup: Evvelki gün sizi ziyarete geldiğimde takip edildiğimi söylemiştim. Avdetimde biri sarı bıyıklı ve diğeri kumral ve köse iki şahsın sokak başında beni beklediklerini gördüm. Gece olduğu için epeyce korktum. Nazım Paşa cemiyetimizden haberdar olmuş, bana çok teessüf etti. Müsaadenizle (N.B.S. 495/1) tertibine kendilerini ithal ettim. Karacabeyde (N.B.D. 289/3)e gönderilen (1200) lira vâsıl olmuştur, hareket edeceklerdir... Zatı şâhane bu vaziyetten pek müteessirdir. Teselli ettirmeniz, daima kendisine ümitbahş beyanatta bulundurmanız menafiimiz icabındandır. Bizim padişahların her şeye karşı zaif olduklarını unutmayınız...,,

18/19 - 10 - 19 Said

Not — Ali Kemal Bey o zatla görüşmüş. Muhavereyi idare edemediğinden muhatabı maksadını anlamış ve hattâ kendisine kemali hakaretle "Biz sizin İngiliz hesabına çalıştığınızı anladık.,, demiş.

Üçüncü, dördüncü ve beşinci mektuplarda farmason teşkilâtına çalıştıkları, kendisinin İngiliz muhipler cemiyeti reisliğinde alıkonulması, İngilizlere yaptığı hizmetin İngiliz mümessiline bildirilmesi ricaları vardır.

Altıncı mektup: Kayseriye gönderilen adamları casus talimatının bir suretini Galip Beye vermiştir. Teşkilâtı hafiye genişliyor. "Rüessayı şerimeden yakasını kurtaran muhiplerimiz" köylerde işe başlamışlardır. "Tertibatı ahirei üstadaneleri,, son üçlerini verecektir. "M. K. B." fasih türkçesi sayesinde mühim rol çeviriyor imiş. Hele hocalığına diyecek yok.

Yedinci mektup: Harekâtı milliye taraftarlarının hükûmet üzerindeki tesirleri dolayısile hayatımın muhafazası size kalmıştır. Hikmet ile görüştüm. "Ben merdim, sözümden dönmem,, dedi. Sivas vak'ası biraz düzensiz ise de yavaş yavaş düzelecek. Ali Kemal Beyi elden kaçırmıyalım. Hediye takdim edilecek münasip zamandır. S.

Hâşiye — Mustafa Kemal Paşa ve taraftarlarına biraz müsait görünmeli ki emniyetle buraya gelebilsin. Bu işe ehemmiyet veriniz. Kendi gazetelerimizle taraftarlık edemeyiz.

İntihabatı talik ve tavik Mustafa Sabri, Hamdi ve Vasfi efendilerle talimatınız dahilinde görüştüm. Mahallâtta propaganda başladı. İcap edenleri elde edeceğiz. Bol para tevziiyle reyleri karmakarışık etmeğe çalışacaklar. Padişahın bu hususta tenviri lâzımdır.

Sekizinci mektup: Anadoludaki teşkilâtımızın bazı tertipleri Kuvayi milliyece anlaşılmış. Ankara ve Kayseride aleyhimize faaliyet başlamıştır. Konyadaki ajanımıza sizin vasıtanızla hâdisenin teşdidi için propaganda heyetlerinin davet edilmesini tebliğ etmek zarurîdir. S.

Benim bir mektubumdan bahsedilmiş. Nereden öğrenmişler? Casus benim muhtimde mi, yoksa sizde midir? S.

On ikinci mektup- ... Balıkesir civarında kuvvetlerimiz bozularak kaçmış. Yeni kuvvetler hazırlanıyor. Kayseriden gelen mektupta yakında harekâta başlayacakları bildiriliyor.

Mehmet Aliye emniyet etmeyiniz. Ağzı pek değildir. Dış kurum ve düzenlerimizde benden başkasını kullanmasanız iyi olur.

Ali Kemal Beyi listeye koymak gerektir. Bu kadar esrarımızı taşıyan zatı gücedirirsek kurduğumuz şeyler düşman eline geçer.,, Sait

Şu mektuplar Mister Frö, Sait Molla, Ali Kemal ve Damat Ferit komitesinin, daha doğrusu, İngiliz Muhipler cemiyetinin iç yüzlerini göstermeğe kâfidir.

Atatürk bu vesikaları verdikten sonra diyorlar ki:

"... A. Rıza Paşa kabinesi, gözüne batan Kuvayi Milliyeyi batırmaya ve bunun için bizimle didişmeye hasrı nazar etmekten başka bir yardımda bulunmadığı gibi, ondan sonra mevkii iktidara gelen rüfekayı kiramı dahi, onun eserini takipten ve binnetice felâketten felâkete ve rezaletten rezalete sürüklenmekten başka bir hizmet görmediler.

Efendiler, bütün bu tertibat hafiye menabiinin, rahip (Frö) nün dimağında temerküz ettirildiği ve oradan din kardeşlerimiz olacak hainlerin kafalarına zerkedilerek filiyata inkilâp ettiği tahmin olunduğundan, rahip Frönün, bir zaman için olsun, tevkif ve tebaüdünü temine vesile olur mütaleasile, bizzat kendisine bir mektup yazdım. Mektubun iyi anlaşılabilmesi için şu malûmatı da ilâve edeyim ki, ben Mister Frö ile İstanbula bir iki defa mülâkat ve münakaşatta bulunmuştum.,,

[Arkası var]

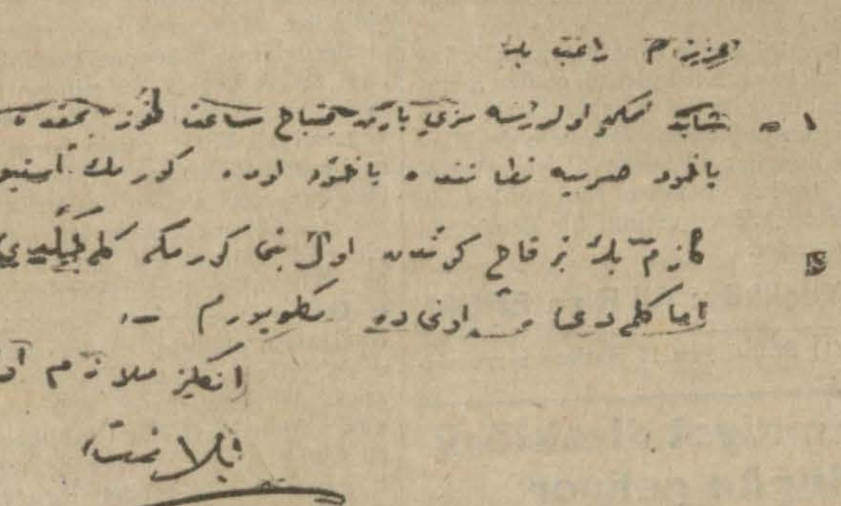

Enellicens Servis subaylarından Bland'ın Çerkes Ragıba kendi elyazısiyle verdiği vesikalardan biri. Bu elyazısı İngiliz casusun Arap harflerile türkçeyi aşağı yukarı iyi yazdığını gösteriyor Vesikada adı geçen Kâzım, Değirmendereli Kâzımdır.

KENDİ KENDİMİZE ÇATIYORUZ

Yarım Biletler Çoğalmalıdır...

Geçen pazar sabahı, Köprünün Boğaziçi iskelesindeki vapurlar, tenzilâtlı bilet alan yolcuları taşıdıkları için su kesimlerine kadar dolu olarak kalktılar.

Hiç birinin ne güvertesinde, ne alt, ne en alt salonunda, oturacak yer yoktu.

Bir şubat ayına rahmet okutturacak kadar bozuk giden hava, hattâ çiselemeğe başlayan yağmur, yolcuları yolundan alıkoymamıştı.

Halk, akın akın, ucuza mal edilmek istenen bir seyahatin geri kalmasından korkarak, var hızile iskeleye koşuyordu.

Ben kendi payıma yıllar var ki Boğaziçi vapurlarında bu kadar insanı bir arada görmemiştim.

Yolcuları, böyle uykularından fedakârlık ettirerek ilk vapura koşturan, hiç şüphe yok ki bilet parasının yarı yarıya indirilmiş olması idi.

Düşündüm: 20 kuruşa Sarıyere gidip gelmek kolaylığı olmasa, on dört kişilik kalabalık ailemi Sarıyere götürmeği ne yalan söyliyeyim, pek aklımdan geçirmiyecektim.

20 kuruşa Sarıyere, ve Boğazın daha ilerilerine gidip gelmek imkânı, o kadar hoşa giden bir şey ki, sabahları böyle iki değil, dört vapur hareket etse, sanırım yine içlerinde boş yer bulunmazdı. Şirketi Hayriyenin yarımşar saat aralıkla kalkan bu iki vapuruna binenlere, yarıya yarıya ucuz olarak yaptırdığı bu seyahati, Boğazın şenlenmesi ve şenlendirilmesi işinde bir başlangıç sayarız. Şark şimendiferleri ve Devlet demiryollarından pazar gününün muayyen saatlerinde Akay ve Şirketi Hayriye gibi, halkı yarı yarıya ucuz taşıyan katarlar ha- [illegible] etmesini bekleriz.

S. G.

SOKAKLARIMIZ, BELEDİYEMIZ

Fazla söze ne hacet?

Ne Dersiniz?

Herşeyi Kanundan!

Bir kötü tarafımız var. Her şeyi kanundan ve her işi devletten bekliyoruz. Başka yerlerde âdetler ve alışkınlıklar, kanunlar, doğurur. Bizde kanunlar ve yasalar alışkınlıkları doğurtmaya çalışıyor.

Bir bölüm, esnaf dükkânlarını kapamak istiyor; devletten kanun çıkarmasını bekliyor. Bir diğeri rekabetten şikâyetçi; devletten kanun çıkarmasını bekliyor. Unutuyoruz ki: devvetli birtakım ekonomi ve sosyal kanunlar vardır.

Her şeyi devletten ve kanundan beklemekle kanun ve devlet kuvvetlerini israf etmiş, yıpratmış oluruz.

Bu devirde devletin karışacağı işler o kadar çoğalmıştır ki; onun kuvvetini bir de böyle kendi kendimize başarabileceğimiz işlere kadar kullanmada, asıl göreceği işlerin aleyhine olarak, zarar vardır. Hele sonunda kâr mı, zarar mı olduğu önceden kestirilemiyen işleri kanuna bağlamak hiç doğru değildir. Çünkü kanun, her istendiği zaman değişen birşey haline gelince kadrini kaybeder.

Biz ise çarşafın, peçenin, kafesin kaldırılması, berberlerin pazarları kapaması için kanun istemekteyiz. Bu, bir taraftan devlete bağlılık ve boyun [illegible] halk ve kanun olmadan, devlet dürtüklemeden birşey yapamaz. Kendi kendini idare edemez. Bu da son devrin terbiye telâkkilerine taban tabana zıddır.

Onun için kanunları, ferdin kudreti dışında kalan genel ihtiyaçlar için yapmak daha doğrudur. Biz böyle düşünüyoruz.

Siz ne dersiniz?

YENİ NEŞRIYAT

Türk Feylesofları Antolojisi

Hilmi Ziya Ulker'in Türk Feylesofları adlı eserinin birinci cildi çıktı. Yeni neşredilen bu eser Türk mütefekkirleri hakkında ilk felsefe kıraatidir. Üniversitede müellifin verdiği Türk feylesoflarına ait seminer derslerinin bir kısmını almaktadır. Yakında çıkarılacak ikinci cilt ile tamamlanacaktır. Bu cilt Farabî, İbni Sina, Şahabeddin Sühreverdî, Kınalızade, Bedreddin, Simavî ve saireden seçilmiş parçalardan mürekkeptir.

Felsefe meraklılarına ve lise talebesine tavsiye ederiz.

İTTİHADI MİLLÎ T. A. Sigorta Şirketinden:

T. A. SİGORTA ŞİRKETİNDEN :

İttihadı Millî Türk Anonim Sigorta Şirketi esas nizamnamesi mucibince ve ticaret kanununun 361 inci maddesine tevfikan hissedarlar, 25 Temmuz 1935 tarihine tesadüf eden perşembe günü saat 11 de Şirketin Galata'da, Ünyon hanındaki idare merkezinde toplanacak olan fevkalâde heyeti umumiyeye davet olunurlar. Bu toplantıya iştirak etmek için şirketin hisse senetlerine malik olan hissedarların işbu senetlerini ticaret kanununun 371 nci maddesine tevfikan toplantı gününden en az bir hafta evel şirketin idare merkezine teslim ederek mukabilinde dühuliye varakası almaları rica olunur. Bankaların makpuz ilmuhaberleri dahi hisse senetleri gibi kabul edilecektir.

MÜZAKERAT RUZNAMESİ :

Esas nizamnamenin 26 ncı maddesinin tadili.

İdare Meclisi

İstanbul birinci iflâs memurluğundan : Müflis Tenekeci zade Mehmet Emine ait yanmış dosya yenileneceğinden alacaklıların ellerindeki vesika ve evrakla ve vekil olanların vekâletnamelerile birlikte 27-6-935 perşembe saat 14 de memuriyetimize müracaatları ilân ve tebliğ olunur. (12625)

İTTİHADI MİLLÎ
Türk Sigorta Şirketi

Harik ve hayat üzerine sigorta muameleleri icra eyleriz.
Sigortaları halk için müsait şeraiti havidir.
Merkezi idaresi : Galatada Ünyon Hanında
Acentası bulunmayan şehirlerde acenta aranmaktadır.
Telefon : 4.4887. 4102

İnhisarlar Umum Müdürlüğünden:

200,000 kiloyu mütecaviz kâğıt ve karton kırpıntıları.	Cibalide Tütün ve kutu fabrikalarında bir sene zarfında toplanıp şartnamesi mucibince peyderpey teslim edilecek.
Tahminen 6000 kilo eski zıvana kâğıdı bobinleri	Cibalide kutu fabrikasında olub nümunesi komisyondadır.

Yukarıda cins ve mikdarları yazılı eski malzeme pazarlıkla satılacakdır. Almak isteyenlerin 29-6-935 tarihine rastlayan cumartesi günü saat 10 da yüzde 15 güvenmelerile Cibalide Levazım ve Mübayaat şubesinde satış komisyonuna müracaatları. (3458)

Teşviki Sanayi kanunundan istifade eden müessese sahiplerine.
İktisat Vekâletinden:

Sanayi müesseselerine gönderilmiş olan sual varakaları mucibince tertip edilecek 1934 senesi iş cedvellerinin beş nusha olarak tanzim edilmesi ve bir nüshasının Vekâletimize gönderilmek üzere en geç 1-7-935 tarihine kadar postaya verilmesi, diğer dört nushasının ise yine aynı tarihe kadar mahallin en büyük mülkiye memuruna verilmesi lüzumu ilân olunur. (3483)

SON HABER

İmparatoriçe Zita Ve Otto için Yapılan Nümayişler

İnsbrük, 24. A.A. — Eski İmperatoriçe Zita ile oğlu Arşidük Otto'nun, alelâde Tirol yurttaşları gibi Hall'de yaşamalarına şarbaylıkça izin verildiği duyulunca halk sokaklarda:

"Yaşasın" diye bağırmış ve eski İmperatorluk marşını söylemişdir.

Şarbaylığın bu çağrısını (davetini) bildirmek üzere Hall ahalisinden bir salkur (heyet) Otto ile Zita'nın Belçikada oturmakda oldukları Steenokerzeel'e gitmek üzere yola çıkmışdır.

Eden Paristen Romaya Gitti Musolini ile Görüşecek

Roma, 24 A.A. —Eden dün akşam buraya gelmiştir. Bu sabah saat 10 da Mussolini ile görüşecekdir.

Londra, 24.A.A. — Daily Expres gazetesi, Eden'in yapacağı önerğeyi (teklifi) şöyle anlatıyor :

"Ingiltere, Italyan Habeşistanındaki törümlü (meşru) umaylarını (emellerini) yerine getirebilmesine yardım etmek için, herhangi bir süel saldırma geçmiyceği inancına (teminatına) karşılık, bütün nüfuzunu kullanacakdır.

Bu törümlü umaylar (bu meşru emeller) arasında Habeşistanda, Eritre'yi, İtalyan Somalisine bağlıyacak yeni bir demiryolu yapmak, Ogadenuk bölgesinde bulunan bir takım kaynaklarla otlaklardan faydalanmk, kuzey Habeşistanda pamuk ekimini genişletmek hakları vardır.

Bu haklar, 1906 tarihli ve üç taraflı andlaşmada bir dereceye kadar gözetilmişdi.

Ayni zamanda 1925 tarihli İngiliz-İtalyan uzlaşması da, demiryolunun geçeceği yerlerin İtalyan nüfuz bölgesine dahil bulunduğunu tanımakdadır.,,

Bu gazete, henüz berkitilmiyen (teeyyüd etmiyen) bir yayıntıya (şayiaya) göre, İtalyaya vereceği bu imtiyazlara karşılık, İngilterenin Habeşistana Somaliland üzerinden denize bir mahreç teklif etmesinin mümkün olduğunu yazıyor.

Kondilis'in Roma Seyahati

Atina, 24 (Hususî muhabirimiz bildiriyor) — Kondilis Romada Mussolini ile yapacağı görüşmelerde Türkiye ile Yunanistanın Tuna konferansına iştiraki meselesini de ortaya koyacağı söyleniyor.

Musolini Dün Eden'le Görüştü

Roma, 24 A.A. — Mussolini bugün Venedik sarayında Edeni kabul ederek kendisile iki saat kadar görüşmüştür. Bu konuşma şubat tarihli Fransız - Ingiliz anlaşmasile ilgili bulunan hava paktı projesi ve diğer meseleler gözden geçirilmiştir.

Balkan Kupası Yugoslavlarda

Sofya, 24 (Hususî muhabirimiz bildiriyor) — Balkan futbol şampiyonluk müsabakasında Bulgarlar ve Yugoslavlarla karşılaştılar. Balkan kupasını Yugoslavlar aldılar.

HABEŞ IMPARATORUNUN SÖYLEDİKLERI

Vehip Pş. Habeş Ordusuna Komutanlık Etmiyecektir

Bir Habeş ailesi ve meskenleri

Adisababa, 24. A. A.— İmparator Haile Selâsiye, Matin aytarına şunları söylemiştir :

" Harbe tutuşduğumuz takdirde komşu islâm ülkelerinden maddiğ yardım göreceğimiz bir zandan ibarettir. Kimseden bir şey dilemiş değiliz. Eski Türk Generali Mehmet Vehib buradadır. Fakat söylendiği gibi Habeş ordusunda komutanlık etmiyecektir. Masrafı bizim tarafımızdan ödenmek üzre, nötre bir heyetin buraya gelip de İtalyanın sandığı gibi, saldırma hazırlanmadığımızı yerinde gerçinlemesini (tahrik etmesini) istiyoruz. Habeşistanın barışsal niyetlerini bir kerre daha isbat etmek için bu önergeyi yapıyorum.,,

İtalyanların karşılaştıkları zorluklar

Londra, 24.A.A. — Kahreden Taymis gazetesine yazılıyor :

İtalyanın, doğu Afrikada kuvvetli bir ordu bulundurmak için katlandığı zahmetler hakkında bir fikir edinebilmek üzere, Musavva'dan 350 mil uzakda olan port Sudan'a gemiler gönderip su aldırdığını bilmek yeter.

Sudan makamları, Habeşistanın bu ülkeden bilhassa pek çok buğday ve yük hayvanları satın almakda olduğunu bildirmekdedirler.

Sudan'ın Habeşistana şimdi yapmakda olduğu çıkatın (ihracatın) ölçüsü geçen yıla göre elli kat artmışdır.

BALKANLARDA HUSUSÎ ISTIHBARATIMIZ

Yunanistanda Yağmurlar

Atina, 24 (Hususî muhabirimizden) — Makedonyada yağan pek şiddetli yağmurlar muhtelif yerlerde büyük hasar yapmıştır.

Geçen gün yangından yarısı harap olan Edessaya yağmur ile birlikte büyük cesamette düşen dolu yangından kurtulan tarlaları mahvetmiştir. Vardarırmağı çoştuğundan Selânik şehrinde bazı yerleri su basmış ve mezruata büyük zarar vermiştir.

Bir fabrikaya yıldırım düştü

Atina, 24 (Hususî muhabirimiz bildiriyor) — Atinaya elli kilometre mesafede Megarda bir zift fabrikasına yıldırım düştü. Fabrika yandı:

Kondilis Neden Kralcı?

Dün Atina muhabirimizden Kondilisin bir Yunan gazetesin de krallık lehinde yazdığı bir makaleye dair aldığımız bir telgrafı neşretmiştik. Ajans bu makalenin tafsilâtını vermiştir. Aşağı koyuyoruz:

Atina, 24 A.A. — Asbaşbakan general Kondilis, kendisinin krallığa niçin eğğin olduğunu (meyyal olduğunu) izah için, Elinikon Mellon gazetesinde yazmış olduğu bir yazıda diyor ki:

Son bir yıllık denemeden sonra, cumurluk rejiminin, ıhtilâlden başka bir şey ve siyasal adamlarımızın hasımlarına karşı saygı göstermeleri esasına uayanan bir rejim için henüz olgun bulunmadıkları anlaşılınca, cumuriyet hakkında bugünkü deneci edinmezden önce beslemekte olduğum heyecanlı sevgiyi nasıl muhafaza edebilirim? Benim, cumurluktan yana olduğum pek doğrudur. Ancak, siyasal adamlar, yanlışlığı deneç ile belli olan ve memleketin asığlarına (menfaatlerine) artık uygun düşmiyen fikirlere sonuna kadar bağlı kalmaya mecbur değildirler. Eski parlâmenter hükûmete başkanı Venizelist kuvvetleri meşru hükûmete karşı ayaklandırdığı zaman, on bir yıllık cumuriyet rejiminin sonuçlarını geçen marttaki ihtilâl hareketinde gördük.,,

Kral mı, parti reisi mi?

Atina, 24 (Hususî muhabirimiz bildiriyor) — Romaya gitmekte bulunan Kafandaris Patrasta gazetecilerle konuşurken demiştir ki:

— Cepheli meclis tarafından rejim meselesinin reyiâma konulması, cebrî bir iştir. Hele bitaraf olarak yapılacağı temin edilmedikçe hükümsüzdür.

Sofulis te krallık Yunan milletini ikiye ayırmış bulunduğundan gelecek kralın bir parti reisinden başka bir şey olamıyacağını söylemiştir.

Plânörle 200 kilometre

Moskova, 24 .A.A. — Moskova planör mektebi öğretmeni Kartaçef plânörle Moskovadan 200 kilometre mesafeye kadar uçmuştur.

Birinci genel enspektör Elâzizde

Elâziz, 24 (Hususî muhabirimizden) — Birinci genel enspektörlük baş müşaviri Fuat Batınay, hususî kalem müdürü Hikmet, Genel enspektör Abidini karşılamak üzere buraya geldiler. Genel enspektörün bu akşamki trenle geldi ve hararet le karşılandı.

ICMAL

Yunanistanda Rejim Meselesi

Yunanistandan gelen haberler, bu komşu memlekette krallık taraftarlarının gittikçe kuvvetleşmekte olduğunu bildirmektedir. Kral taraftarlarına son olarak iltihak eden kuvvetli bir devlet adamı Kondilis'tir. Kondilis, gazetelere verdiği beyanatta ve yazdığı yazılarda krallığın iadesine açıktan taraftar olarak ileri atılmıştır. Bir aralık cumurluk taraftarlarının ümit bağladıkları devlet adamının ansızın karşı tarafa geçmesi, Yunanistanda büyük bir heyecan uyandırmıştır. Bir çokları, Yunanistanda krallığın geri gelmesini artık bir emri vaki olarak telâkki etmektedirler.

Cumurluk rejiminin en erdemli bir rejim olduğuna şüphe yoktur. Krallık için şimdi ortaya atılan Kondilis, hatta koyu kral taraftarları da bu kanaattedirler. O halde Yunanistan on küsur yıllık tecrübeden sonra neden tekrar krallığa geri dönüyor? Bu suale karşı verilecek cevabı, Yunanistanın iç siyasasında aramak gerektir. Yunanistanda cumurluk bir parti meselesi olarak kalmış, ulusa mal edilememiştir. Parti son mart isyanında itibardan düşünce cumurluk ta itibardan düşmüştür. İkinci ve bir dereceye kadar birinciye bağlı olan bir sebep te cumurluğun Yunanistana beklediği sükûn ve istikrarı temin edememesidir. Esasen bir ülkede rejim meselesi bir parti meselesi yapılırsa, o ülkenin rejiminde istikrar aranamaz. Yunanistanda rejim değişti. Fakat krallığa taraftar olan ve taraftar olduğunu ilân edip duran bir parti de çalışmakta devam etti. Bu partinin herhangi bir seçimde muvaffak olması, yalnız hükûmet değişmesi değil, rejim değişmesine de delâlet edecekti. 1931 seçiminde muvaffak olduktan sonra Çaldaris'in rejimi değiştirmeğe kalkışmaması, henüz rejim meselesini ileri sürmenin vakti gelmediğine kanaat getirdiğindendir. Çaldaris vakit ve zamanını bekledi. Ve mart isyanı da bu fırsatı hazırladı.

Yunanistanda krallığın geri gelmesinde azacık ta yabancı devlet nüfuzu aramak gerektir. Ingiltere öte - denberi Yunanistanda krallığın iadesine taraftar olmuştur. İskat edilen hanedan 1867 yılında Yunanistanın başına Ingilterenin tavsiyesile geçirilmişti. Hatta bu hanedan geçirildiği içindir ki, Ingiltere, Viyana kongresindenberi işgali altında bulundurduğu yedi adayı Yunanistana hediye olarak vermişti. Gariptir ki, Yunanistanda cumurluk ilân edildiği vakit Birtakım Ingilizler, yedi adanın Yunanistandan geri alınmasını istemişlerdi. Gerçe Kral Kostantin büyük savaş içinde Almanyanın tarafını tutmakla Ingilterenin husumetini celbetmişti. Ancak Kral Kostantin tuttuğu yolun cezasını tacı ve tahtı ile ödemiştir. Kral Kostantinin kardeşi, kızını Ingiliz kralının oğlu ile evlendirmek suretile yeni akrabalık münasebetleri teessüs etmiş oluyor. Bu vaziyette geri getirilmek istenilen İkinci Yorgi, Ingiliz kralının oğlu ile evlenen Prenses Marina'nın birinci yeğeni oluyor.

Yunanistandaki rejim meselesi Yunan komşumuzun iç işi olduğundan, biz buna karışmayız. Ancak cumuriyetçi olduğumuz için Yunanistanın bu idareye kavuştuktan sonra karşılaştığı zorlukları bu erdemli rejimin çerçevesi içinde halletmesini görmeği de çok arzu ederdik. *

Buğday Fiyatı Yükseltilemez

[Baş tarafı 1 incide]

Yeni mahsulün çıkması yaklaşmış olduğundan ve bu mahsul şimdiki halde, her mahallin kendine yetişebileceğinden bir taraftan diğer taraflara iaşeye yardım için zahire nakledilmesi simdilik mevzuu bahis değildir. Gelecek ilkbahara doğru her hangi bir mahalde böyle bir sıkıntı görülecek olursa, zahiresi fazla olan mıntakalardan bu yerlere yardım edilecektir.

Buğday fiatları

Türkiyede buğday fiyatı normal olmak ve çiftçinin zararını mucip olmamak için 6 — 7 kuruştan aşağı düşmemelidir. Şimdiki fiyatlar bu hudutlarda oldu ğundan bakanlık bu hususta hiç bir müdahaleye lüzum görmemektedir. Ancak fiyatlar bu hadlerden yukarıya çıkacak olursa, müstehliğin zararına meydan verilmemek için, Bakanlık Ziraat bankası silo ve antrepolarındaki stok buğdaylarile vaziyete derhal müdahale ederek fiyatı normal haddine indirecektir.

Bakanlık fiyatlarda nazımlık rolünü ifa için icap eden vasıtalara maliktir. Binnetice ortada bir buğday meselesi yoktur ve olmıyacaktır.

Bugünkü fiyat çıkışına gelince, bu çıkış bir spekülâsyon neticesi olamaz ve değildir, arz ve talep arasındaki muvazenenin tezahür etmiş bir ifadesidir.

Bankanın elinde külliyetli buğday stokları bulunduğuna göre, ilerde daha yüksek fiyatla satmak ümidile malı toplamak tehlikeli bir iş olacağı için, buna cesaret edileceğine ihtimal veremem. Çünkü müstahsilin menfaati kadar, müstehlikin de menfaatleri aynı hassasiyetle gözetilmektedir.

Tekrar ediyorum. vaziyette bir fevkalâdelik yoktur, vaziyet tabiîdir.,,

Avrupada Türk Süvarileri

[Baş tarafı 1 incide]

alıp gönderdiği çok dikkate değer fotoğrafları okuyucularımıza mümkün olduğu kadar çabuklukla sunmaktan kıvanç duyuyoruz:]

Türk süvarilerinin Nis ve Ahen şehrindeki yüksek muvaffakıyetlerden sonra, Peşteye gelmeleri, haklı bir alâka uyandırdı. Ayrıca Melâhat Akselin de konkurlara iştirak etmesi, büyük merakla karşılandı. Müsabakaların cereyanı Türk zabitlerinin uyandırdıkları alâkanın ne kadar yerinde olduğunu meydana koyduğu gibi, Melâhat Akselin hiç tanımadığı atlarla yaptığı binişlerden sonra, Macar gazeteleri bu Türk kadın binicisinden değer vererek bahsettiler ve onun sa de Türkiyenin değil, belki Orta Avrupanın en tanınmış kadın binicilerin - den biri olduğunu yazdılar.

Müsabaka sahası şehre oldukça yakın, çok geniş bir meydan... Yer oldukça sert, tozlu. Tertip heyeti "Parcours" ları bu geniş sahada, manialar arasına 70 - 80 metrelik mesafeler koyarak âdeta (stepl şes) gibi tertip etmişti. Vaziyetin sebebini konkurlar başlar başlamaz anladık: Macarlar hayvanlarını fazla süratle sürüyorlar, daha doğrusu hayvanlar kendiliklerinden hızlı parkur yapıyorlar. Bu geniş mesafeli mânialar onlar için, tabiatile bir avantaj teşkil ediyordu. Nasıl ki ilk müsabakada bu avantaj kendini gösterdi. Bu yabancı yerde ve hiç alışmadıkları konkur izi üzerinde, hemen bütün meşhur ecnebi atlar ve süvarileri, hatâ yaptılar, böylece Macarlar da pek kolay bir zafer kazandılar.

İkinci gün yapılan ordu hizmet hayvanı müsabakasında ise, birinci ve ikinciliği Almanlar aldılar.

Budapeşte şehri kupasını gene bir Alman zabiti kazandı.

Çift atla yapılan müsabakada süvari birinci parkuru yapar yapmaz, ikinci hayvana atlıyor ve parkura devam ediyordu. Burada bir Macar zabiti kazandı.

Ayni günü yapılan milletler kupasında Italyanlar birinci, Almanlar ikinci oldu. Almanlar Londraya birinci ekiplerini göndermişler, Peşteye ikinci bir takım ile iştirak etmişlerdi. Onun cezasını çekmiş oldular.

Bizim ekip birinci devrede dördüncü, ikinci devrede üçüncü olarak parkuru bitirdiler.

Tertip heyetinin milletler kupasının yapılacağı güne ayrıca iki atla atlayış müsabaaksını koyması büyük bir hatâdır. Veyahud 80 den fazla hayvanla giren Macarlar için bir avantaj olabilirse de hayvanlarını Milletler kupasına saklamak isteyen ecnebilerin ekserisi, iki hayvanla atlayış müsabakasına girmediler, girmek istemediler.

Ertesi günü yapılan yüksek dresaj müsabakalarından birincisinde bir Macar binicisi, ikincisinde bir Avusturya zabiti birinci oldular.

Beşinci günkü müsabakayı İtalyanlar kazandı.

Son gün yapılan ve 1,90 a kadar yükselen 6 sırık üzerindeki mühim müsabakada ise en son dereceye kadar yükselmeye muvaffak olan yüzbaşı Cevad Kola burada altıncı oldu. Birinciliği İtalyan kazandı. Bu müsabakaya giren beheri 5 - 10 bin liralık hayvanlar arasında 400 liralık Macar atile son dereceye yükselmeye muvaffak olan bu kıymetli süvarimiz bütün sitayişlerin fevkinde ve cidden takdire lâyik bir maharet gösterdi. Burada atlayan at değil, Türk kanı idi!..

Son müsabaka, 24 mâni üzerinde idi ve ilk hatâyı yapan müsabaka harici oluyordu. Buraya 132 at ve en meşhur Alman, Italyan, Macar süvarilerile beraber zabitlerimiz de girdiler. Bizden beş at iştirak ediyordu. 132 ye karşı 5! Nisbet dehşetti!

Müsabakanın başlamasından bir müddet sonra, Saim Polatkanın Çakal ile ilk hatâsız parkurunu halk çılgınca alkışladı. hemen arkasından Eyüp Oncü, Bekri ile daha süratli bir parkur çıkardı. Bundan sonra giren bütün müsabıklar - bir Macar Topçu zabiti müstesna - hatâ yaptılar. Bunların içinde 10 bin liralık Egly, Kamponak ve böyle bir sürü meşhur atlar ve süvariler vardı. Bütün bunlara karşı üç Türk genci, Eyüp, Saim, Cevad Kola başı aldılar ve 132 müsabıka karşı derecelerini muhafazaya muvaffak oldular. Böylece Eyüp Oncü birinciliği, Saim Polatkan üçüncülüğü, Cevad Kola onunculuğu kazanmaya muvaffak olarak Peşte konkurlarında Türklüğe yaraşır bir surette, yokluk içinde varlıklar yarattılar. Bu şerefli muvaffakıyetten her Türk ne kadar sevinse azdır.

AKINCI

İşçilerin Hafta Tatili Meselesi

Damga Matbaası müdürlüğünden aldığımız bir mektupta, hafta tatili münasebetile yazdığımız bir yazı münasebetile işçilere kanunî imkânsızlıktan dolayı cumartesi günleri yarım gündelik verilemediği yazılarak deniyor ki-

"Son kanun, cumartesi öğleden sonrayı resmî tatil yapmış ve fakat çalışmayan yevmiyelilere yarım günlüğün ve hattâ yeniden tesbit edilen diğer tam tatil günleri yövmiyelerinin verileceği hakkında bir kayıt konmamıştır.

Bu esasa binaendir ki, tütün depolarında, Devlet matbaasında çalışan yevmiyelilere cumartesinin yarım yevmiyesini vermeğe kanunen imkân olmadığı gümrük ve inhisarlar vekâleti ile Maarif vekâleti tarafından tebliğ edilmiştir.

Biz, Darphane ve Damga matbaasında çalışan yevmiyelileri cumartesi öğleden sonraki yarım yevmiyelerini telâfi etmek maksadile haftada iki gün birer buçuk saat fazla çalıştırarak kanunun kestiği bu yarım günlüklerini temin etmiş bulunuyoruz. Bunu İstanbula bizden başka yapan bir müessse de yoktur sanırım.,,

Darphane ve Damga matbaasının bu izahatını memnuniyetle dercediyoruz ve işçinin hukukunu korumak yolunda bu müessesece alınan tedbiri ve bulunan şekli halli kıvançla öğreniyoruz. İşçi çalıştıran diğer müesseseler de aynı tedbirle müesseselerinde çalışanların menfaatlerini koruma yoluna giderlerse bir çok şikâyete sebep olan haksız bir vaziyetin önüne geçerelr ve bundan da şüphe yoktur ki yine o müesseseler hayır görürler. Dileğimiz diğer müesseselerin Damga matbaasile Darphaneyi kendilerine örnek ittihaz etmeleridir.

Türk Ailesi

[Baş tarafı 1 incide]

birkaç şehrin bayanlarını düşünüyorsa...

Böyle bir düşünceyle bütün bir ulus hakkında hüküm vermek haksızlıktan da öte birşey olur.

Bu, bir zulümdür.

Bir ahlâk düşkününün, yüzlerce ahlâk düşkününün hali, hayatı, bütün bir ulusun aileleri, bayanları için.. Nasıl bir töhmet belgesi olur?!

Bunları ileri sürerek:

Türk ailesi batıyor. Türk ailesi yok oluyor. Türk ailesi, Türk bayanları uçurumlara gidiyor. diye, bağırmak yetgesini (salâhiyetini) kimden alıyoruz?.

●

Böyle değil de; Ahmet, batşanbaşa Türkiyeyi düşünüyor, Türk ailesini, Türk bayanını suçlamak (itham etmek) isteyorsa:

Apaçık söyleyebilirim ki:

Yanlış düşünüyor.

Yanlış anlıyor.

Ve yanlış anlatıyor..

Dünün erkinlik, (istiklâl) savaşındaki Türk bayanı ne ise; bugün:

Türkiyenin dört bir ucunda,

Kocasının yanı başında,

Evi için, geçimi için çalışan..

Buram, buram ter dökerek çalışan..

Türk bayanı da odur.

Onun damarlarında vuran kan, erkinlik savaşını başaranların kanıdır,

Inanabiliriz ki:

Ağaoğlunun, Hüseyin Cahidin ve benim ve hepimizin kursağına inen lokma da; şimdi güneş altında, alev saçan kızgın ovalarda harman savuran bayanın büyük payı vardır.

Çok büyük!..

O, yurdu alın terile ve çocuklarının kanı değerile bekliyor.

Biz bunu, her memlekette rastlanan beş on bahıtsız yüzünden, ne bakla düşüş halinde görüyoruz?.

Anlamak istediğim budur..

Bu?!.

24-6-935 Büyükada.

Mahmut Esat BOZKURT

MEMLEKETTE TAN

Ruamlı Hayvanların Öldürülmelerine Başlanıyor

Kandıra, (Hususî muhabirimiz bildiriyor) — Süt veren ineklerde verem hastalığı olup olmadığını tesbit etmek ve Kandıralılara sağlık verici süt içirmek için inekler muayeneden geçirilmeğe başlanmıştır. Ruamın önüne geçilmek için de tedbirler alınmaktadır. Ruamlı hayvanların bedelleri sahiplerine verilecek, mevcut törelere uyularak öldürüleceklerdir.

100 Bin Lira Daha isteniyor

Mersin, (Hususî muhabirimiz bildiriyor) — Mersin liman şirketi, cer ve nakil vasıtaları ile limanda memleketin ihtiyaçlarına harcanmak üzere genel hissedarlar heyetinden yüz bin lira istemiştir. Limanın ilerdeki inkişafı için icap eden tedbirler alınmaktadır. 935 yılının ilk beş ayında ümitli bir faaliyet kaydedilmiş, liman faaliyeti bu devrede ayda 26 bin tondan aşağı düşmemiştir.

Fenikede 120 Bin Ton Pirinç

Fenike, (Hususî muhabirimiz bildiriyor) — Bu yıl bu mıntakaya 120 bin dönüm pirinç ekilmiştir. Üç dört yıldanberi başlayan bu ziraat büyük gelir temin etmektedir. Bu mevsim susam, akdarı ve arpanın da fazla olacağı ümit edilmektedir. Fenike portakalları da oldukça verimli olmuştur. Burada yetişen meyvalar kalite itibarile Alanya ve Antalyada yetişenlere üstünlük göstermektedir.

Zonguldakta Kızılay Haftası

Zonguldak, 24 A.A. — 22 haziranda başlayan Kızılay haftası, halkın haftaya karşı gösterdiği yüksek ilgi ile devam etmektedir. Bugün Cumuriyet alanında büyük bir toplantı yapılmış, başta Ilbay, hükûmete işyarları, Parti örgüdü, okullar ve ulusal finansal kurumlar, işçiler toplantıya katılmışlardır. Kızılaya üye yazılması ve yardım yapılması hakkında söylevler verilmiştir.

Aksekide Köy Sekreterleri Teşkilâtı Yapıldı

Akseki, (Hususî muhabirimiz bildiriyor) — 40 bin nüfusu olan Aksekide, son zamanlarda biroçk bakımlardan bir ilerleme göze çarpmaktadır. Evvelki sene yanan Cevizlinin nahiye merkezi yeniden yaptırılmıştır. 3 yıl önce Konyaya yapılan yol, henüz tesviye halindedir. Antalyaya ancak bir iki yıl sonra bağlanabilecektir. Köylerin umumî şoseye uzatılması için kaymakam Tandoğan nahiye müdürlerinin de iştirak ettiği bir toplantıda yol ve diger işler için iki yıllık bir program çizmiştir. Bu arada köylerin hükûmetin ve halkın işini kolaylaştırmak için bir yazganlık teşkilâtı kurulmuş, yol, telefon, mektep işleri görüşülmüştür.

Yeni yapılmakta olan Büelbat köyünün kışa kadar bitirilmesini çalışılmaktadır.

Toros dağlarının arasına sıkışan çiftliği kıt ve yolsuz Akseki, nizamıcedit teşkilâtında hizmeti görülen kadı Abdürrahman gibi birçok meşhur simalar da yetiştirmiştir.

Birini Hallederken Öbürünü de

Memnuniyetle haber alıyoruz ki, Balıkesirlileri en çok üzen eski bir dert halledilmek üzere bulunuyor. Genel sıhhat işlerile alâkadar olan bu dert te kanalizasyon tesisatının mevcut olmayışıdır.

Uzun zamandanberi birçok şikâyetlere yol açan bu mesele, nihayet şarbaylığın yerinde bir gayreti ile başarılmak üzeredir. Istasyon caddesinde lâğam tesisatının döşenmesine başlanmıştır. Bu sevindirici haber münasebetile Balıkesir Şarbaylığını tebrik ederken, bir noktaya işaret etmeden geçemiyeceğiz:

Bütün şarabylıkların genel sıhhati alâkadar eden işlerle daha yakından meşgul olmaları gereklidir. Her şarabylık, kendi sınırları içinde en önce sağlık koruyucu tedbirleri almalı, diğer şar işlerini yalnız bu bakımdan ikinci derecede saymalıdır. Sağlık düzenliği ,ilk şarttır.

Adanada Yüzme Sporları

Adana, (Tan) — Spor Yurdu Kulübü üyeleri Mezaroluğa bir gezinti tertip etmişlerdir. Gençler; Mezarolukta yüzme sporları yapmışlar ve çok güzel eğlenmişlerdir. Yukarıki resim gençleri bir arada gösteriyor.

okulun yapısı bitirilmiştir. Bu ders yılında derslere başlanacaktır.

* Antalya, (Hususî muhabirimiz bildiriyor) — Antalyada sıcaklar birdenbire şiddetlenmiştir. Halk, geceleri bile akın akın kırlara, gazinolara dökülmektedir.

* Balıkesir, (Tan) — Parti Başkanı Doktor Lutfi, parti işlerini tetkik için Bandırmaya gitmiş, oradan Erdek ve Gönene uğrıyarak dönmüştür.

* Kandıra, (Tan) — Hafta tatilinin pazara çevrilmesi üzerine pazar günü kurulan Kandıra pazarı çarşambaya çevrilmiştir.

* Kayseri, (Tan) — Mustafa Mirza namına Hava Kurumuna 50 bin lira teberrü edildiği haberi yanlış yazılmıştır. 50 bin lira Adanada Millî Mensucat Fabrikası Limtet Şirketi namına verilmiş bulunmaktadır.

KÜÇUK TELGRAF HABERLERI

* Sıvas, (Tan) — Sıvas lisesi resim hocalarından Derviş, kalkan şeklinde bir arma hazırlamıştır. Arma, Halkevleri başkanı Necip Aliye gönderilmiştir.

* Balıkesir, (Hususî muhabirimiz bildiriyor) — Yeniköyde yapılan ilk

POLIS

Para Kasasını Boşaltırken Yakayı Ele Verdiler

Kevork adında birisi, ötedenberi manitacılık yapmakla tanınmış bir sabıkalıdır. Bu adam, şimdiye kadar bir çok safdilleri kapanına kıstırmıştır. Kevork, manitacılıktan artık birşey çıkmıyacağını aklına koymuş olmalı ki, kendisine Vahan isminde bir ortak bularak, kasa hırsızlığı yapıp çabucak zengin olmağa karar vermiştir. Evvel ki gece, iki arkadaş Pangaltıda buluşmuşlar ve Halâskâr Gazi caddesinde bir sokağa girmişler, dükkânın kasasını boşaltmaya kalkışmışlardır. Kasanın kırılması pek kolay olmamış, gürültüyü işiten bekçi ve polisler süthaneye girmişler, bu iki kafadarı tam iş üzerinde yakalamışlardır.

Feci bir doğum

Büyükderede Hacıosman bayırında çok acıklı bir doğum olmuştur: Hacıosman bayırında amele Enisin karısının birkaç gündenberi ağrısı tutmuştur. Çok şiddetli ağrılar içinde kıvranan zavallı kadıncağıza doktor getirmek gerekmiştir. Kimsesiz, fakir bir işçi olan Enis, yola koyulmuş, doktor almak için Sarıyere gitmiştir. Bu esnada kadın da çocuğunu ölü olarak doğurmuş ve çok kan kaybetmiştir. Hiç birşeyden haberi olmayan Enis, doktorla eve gelmiş, karısını kanlar içinde baygın bir halde bulmuştur. Kadın hastahaneye kaldırılmıştır. Hayatı tehlikededir.

* Pazar günü, Büyükadada gezenleri, eğlenmek için gidenleri acındıracak bir vaka olmuştur: 12 yaşlarında Naum Dilde adında bir çocuk, deniz kenarında, arkadaşlarile beraber, kayalar arasında oynarken bir büyük kaya parçası kopmuş ve denize yuvarlanmıştır. Naum bu çökme karşısında müvazenesini kaybederek kayaların üzerine yuvarlanmış, bir bacağı kırılmıtşır. Çocuk, etrtaftan yetişenler tarafından baygın bir halde hastahaneye kaldırılmıştır. Polis, tahkikata devam etmektedir.

* Mehmet, Ali ve Haralambo adlarında üç arkadaş, evvelce sözleşmişler, Haralambonun Arnavutköyündeki evinde bir eğlenti yapmayı sözleşmişlerdir. Bu karar üzerine pazar günü Mehmet ve Ali yola çıkmışlar, yiyeceklerini ve içeceklerini aldıktan sonra Haralambonun evine gitmişlerdir. Mehmet ve Ali kapıyı çalmışlar ve içeri girmişlerdir. Bu esnada merdiven başında, sebebi henüz anlaşılmayan bir kavga başlamıştır. Bibiribi rine giren üç arkadaştan Ali ve Mehmet, Haralamboyu iyice dövmüşler, bununla da kalmıyarak bıçaklarını çekerek zavallıy ımuhtelif yerlerinden yaralamışlardır. Ali ve Mehmet yakalanmış, Haralambo da hastahaneye kaldırlımıştır. Tahkikat sürmektedir.

* Dün Haliç Fenerinde bir köpekte kuduz alâmetleri görülmüştür. Caddeden gelip geçenlere saldıran köpek, polisler tarafından öldürülmüştür.

* Bilecikte Arpadere köyünde oturan Habil oğlu Hüseyin, oğlu tarafından çok acıklı bir şekilde öldürülmüştür: Geçen akşam evine işinden yorgun argın dönen ihtiyar Hüseyin, çarşıda satılık kiraz görmüş, para vererek oğlu İsaya bir parça almasını söylemiştir. Dikbaşlı hain evlât, babasının bu isteğine aldırış etmemiş, hattâ ısrarla çarşıya gittiği halde kirazı almadan geri gelmiştir. Zavallı Hüseyin, sözünü dinlemediği için oğluna çıkışmaya başlayınca, İsa bıçağını çekmiş, babasını 18 yerinden yaralamak suretile cansız yere sermiştir. Canavar çocuk yakalanmıştır. Tahkikat sürmektedir.

* Evvelki gece Şehremininde Fındıkzade sokağına iki aylık bir çocuk bırakılmıştır. Bırakanlar araştırılmaktadır. Çocuk, düşkünler yurdu çocuklar kısmına gönderilmiştir.

Belediye ile Evkaf arasındaki ihtilâflar

Belediye ile Evkaf arasındaki ihtilâflı işleri düzeltmek için saylavlarımızdan Münir, Mustafa Şeref, Yusuf Kemal ve Nazımdan mürekkep dört kişilik bir hakem heyeti seçilmişti.

Bu heyetin göreceği işlere dair bir talimatname yapılmış ve her iki tarafa imza edilerek dün İç İşler Bakanlığına gönderilmiştir.

Bu talimnameye göre dört hakeme ait masraf her iki daire arasında taksim edilerek ödenecektir. Hakemler dört kişi olduğu için her hangi bir mesele hallinde ekseriyet hasıl olmazsa, yine aynı hakemler beşinci bir hakem seçebileceklerdir.

Bundan başka, lüzum gördükleri takdirde hakemler, hesap ve fen müşavirleri seçerek onların da fikirlerini alabileceklerdir. Ekseriyetlere verilen kararlar, gerek Evkaf ve gerekse belediyece kabul edilecektir.

Evkaf memurlarının aylıkları

İstanbul Evkaf müdürlüğü memurlarının haziran maaşla - rile dul, yetim ve emeklilerinin haziran, temmuz, ağustos üç aylıklarının verilmesine dün sabahtan itibaren başlanmıştır. Hayrat hademelerinin de mayıs maaşları verilmektedir.

Ders programları değiştirilecek

Önümüzdeki ders yılından itibaren bütün mekteplerin ders programları değiştirilecektir.

Kültür Bakanlığı yeni yazılacak mektep kitaplarının öz türkçe olmasını alâkadarlara bildirmiştir. Buna göre önümüzdeki yıl derslerin bir kısmı çoğala - cak, bazısı da azaltılacaktır.

İlkmekteplerde oyun bahçesi

Şehrimizdeki ilk mektepler - de birer oyun bahçesi yapılması kararlaşmış ve her mektebe otuzar lira tahsisat konmuştu. Bu tahsisat çok görülmüş ve mekteplerin mıntakalara ayrı - larak her mıntakaya bir bahçe yapılması kararlaştırılmıştır.

İlk oyun bahçesi, Eminönü mıntakasında olan altıncı mektepte yapılacak ve tatil zamanı bu mıntaka dahilindeki mektep liler yeni bahçede oynayacaklar dır.

Su katılan sütler

Şehrimizdeki bir çok sütçülerin sattıkları sütlere fazla su kattıkları, bazılarının da müşteriye bayat süt verdikleri görülmüştür.

Bunun üzerine belediye sütçü leri umumî bir kontrola tâbi tut mağa karar vermiştir. Sıhhat müdürlüğü de ayrıca halkın sıhhati noktasından bu hususta tetkikat yapacaktır.

SAĞLIK ÖĞÜTLERİ

Iskambil Kâğıtlarının Mikrobu

Vaktile İstanbulda bakteriyolojihane direktörü olan, Dr. Remlinger bir arkadaşile birlikte, Fas'da Tanca şehrinde bir Arap kahvehanesindeki iskambil kâadlarını bakteriyoloji metodlarile muayene etmiş. Araştırmalarının neticelerini haber veriyoruz:

İskambil kâadlarının üzerinde ilk önce türlü türlü yağlı maddeler bulmuş. Bu da pek tabiî. Bundan başka madenî madde de var. Bunlar oyuncuların ellerile dokundukları madenî eşyadan gelmiş olacak. Daha sonra nebatî maddeler bulmuş. Bunlar da kahvehaneyi temizlemek için dökülen tahta talaşından kâadların üzerine konmuşlar. İskambil kâadlarının üzerinde, oyuncuların saçlarından ve sakallarından gelen kıl parçaları da bulmuş. Uyuz hastalığı parazitini çok dikkat ederek aramış ise de bulamamış.

Mikroplara gelince, yalnız bir tek iskambil kâadının üzerinde belsoğukluğu mikrobu bulunmuş. Başka mikropların hepsi yabancı ve önemsiz mikroplar.

Doktor iskambil kâadlarını mikrop besleyici maddeler üzerine eğerek mahsus kültürlerde yapmış: Gene bayağı ve zararsız mikroplar yetişmiş, yalnız bazılarında parmak hastalıkları yapan mikroplar çıkmış.

Bundan sonra on iki Hind domuzuna iskambil kâadlarının üzerinden alınan maddeleri şırınga etmiş. Bu hayvanların hiç birinde gangren bulunmamış. Gene hiç biri verem hastalığına tutulmamış. Hayvanlardan beş tanesi barsak hastalığı yapan mikroplların tesirile ölmüşler.

Bu araştırmalar en kirli sıcak memleketlerden birinde en kirli adamların toplandıkları bir kahvehanenin en kirli iskambil kâadlarından yapıldığı halde, görülüyor ki, neticede pek önemli bir mikrop bulunamıyor. Belki hastahanelerde sanatoryomlarda kendileri hasta olan adamların oynadıkları iskambillerde hastalık mikrobu bulunur..

Faakt, kibar kulüplerde, kibar bayların poker veya briç oynamak için, zaten sık sık yenileştirerek, kullandıklar ıiskambil kâadlarının mikrop bakımından hiç bir tehlikesi yok demektir.

Kenar yahut kuytu kahvelerdeki tehlikedir. İskambil kâadlarile açık havalı yerlerde oynamak pek âdet değildir. İskambil kâadları hemen daima kapalı yerlerde, sigara ve pipo dumanları arasında oynanır.

Oyun çok defa sabahlara kadar sürer. İnsanın uykusuna, dinlenmesine engel olur. Kumar oyunlarında insan parasını, bütün servetini, ailesinin saadetini kaybedebileceğinden başka, kazanıldığı vakit bile helecan, üzüntü ve derin yorgunluk verir.

Onun için iskambil kâadları, üzerlerinde tehlikeli mikrop taşımasalar da, gayet temiz olsalar da gene, sağlık bakımından, her vakit tehlikeli şeylerdir.

Lokman Hekim

TİFOBİL
Dr. İhsan Sami
Tifo ve paratifo hastalıklarına tutulmamak için ağızdan alınan tifo haplarıdır. Hiç rahatsızlık vermez. Herkes alabilir. Kutusu 55 kuru. 3379
4230

OPERATÖR
Doktor Nimet
Ankara caddesi Zorlu apartmanı No. 21. Cumadan maada hergün saat 2-6 hastalarını kabul eder. 4115

Doktor
Horhoroni
Eminönü Valde kıraathanesi yanında Telefon: 24131
4532

Dr. A. KUTİEL
Karaköy Topçular caddesi N.33
4690

Dr. Hafız Cemal
Dahiliye mütehassısı
Cumadan başka günlerde saat (2,30 dan 6 ya) kadar İstanbul Divanyolu No. 118.
Muayenehane ve ev telefonu: 22398. Yazlık telefonu Kandilli 38. Beylerbeyi 48. 4101

No. 64

Sarı Bal

Bürhan CAHIT

dolaşmasını ve saatlerce uzanan güzel vadiyi seyretmesini temin edecek bir geniş teras yaptırmıştı.

Boş zamanlarında böyle kitaplar ve mecmualar okuyan Erguvan son gelen bir Fransız mecmuasında bunu okumuş, pek hoşuna gitmişti. Atik'te böyle bir şey yapmağa imkân yoktu. O yalnız kortun plânından soyunma ve yıkanma dairelerinin tertibatını olduğu gibi almıştı.

İki tarafı zaten sık badem ağaçlarile çevrilen kort çok güzel olmuştu. Mardin'de tanıdıkları birkaç dost, otomobille geldiler. Basibrin'den davet edilenler hep beraber şirketin büyük otobüsü ile geldiler. Mühendis Nuri, Lehli ve bir iki mühendis ve kadınları. Fransız Canterac. Turgut biraz geç geldi .

Davetliler arasında tenis meraklıları vardı. Onlar hemen hazırlanmışlardı. Demir Bey kortun kapısına bağlanan kurdeleyi kesmesi için Turgud'a rica etti:

— İyi şeylerde ilk adımı atmanızın size verdiği hak! dedi.

Turgut sakin, mütevazı, çalışmaktan hoşlanan iş adamı gülümsedi. Ve Erguvan'ın uzattığı küçük ve gümüş makasla kurdeleyi kesti. Sonra Erguvana döndü:

— Müsaade ederseniz makasınızı hatıra diye saklıyacağım.

Erguvan kırmızı ve beyaz kurdeleden bir parça uzattı:

— Hatıranıza bunları da bağlarsanız daha iyi olur zannederim.

Lehli mühendisler ve madamlar hemen ilk partiye başladılar. Gölgelik bekleme ve seyirciler yerinde toplananlar konuşuyorlardı.

Davetlilerini ağırlamakla meşgul Şahin onlar arasında Vatsonun bulunmadığını gördü. Amerikalı böyle davetleri hiç kaçırmazdı. Hele çiftliği pek severdi.

Mühendis Nuriye sordu:

— Vatson görünmedi. Rahatsız mı?

Mühendis Nuri gülümsedi.

— Onun işleri büyüdü, dedi. Başını kaşıyacak vakti yok.

— Eski işte çalışmıyor mu?

Mühendis Nuri ne zamandır Basıbrinde geçen hadiseleri bilmiyen Şahini aydınlatmak lâzımgeldiğini anladı.

Erguvan misafirleriyle meşguldü. Bu fırsattan istifade ederek arkadaşça konuşabilirlerdi. Şahine yürümelerini işaret etti.

Irmak köprüsüne doğru uzaklaştılar.

Şahin kuşkulanmıştı. Mühendis Nuri:

— Dedikodu edeceğiz, dedi. Vatson Sarıbala âşık .

— Ne diyorsun. O da mı?

— Evet, nihayet o da.

Mühendis Nuri gülerek ilâve etti:

— Bu gidişle kendimden şüphe edeceğim. Düşün Vatsonu. Çelik gibi adam. Şimdi Nadyanın ateşinden balmumu gibi eriyip gidiyor.

— Ya İspanyollar.

— Onlar artık ikinci derecede kaldılar. Amerikalı ötekiler gibi değil. İşi daha pratik tarafından yürütmüş gibi görünüyor. Haftanın bir iki gününü Vatson Nadyanın evinde geçiriyor. İspanyollar şimdiye kadar bu şerefi kazanamadılar.

— O kadar da fedakârlık ettikleri halde!

— Evet, ev, otomobil, pırlanta, möble para etmedi. Vatson ne yaptıysa yaptı. Cibinlikten kaçmış sivrisinek gibi Sarıbalın tadına bakıp duruyor. Basıbrinde artık bu çocukların bile ağzında. Sen nasıl oldu da duymadın.

Şahin düşünüyordu.

Şimdi başka bir kuşku beynine saplanmıştı.

Bazı hadiseleri biribirine bağlıyan ekler o kadar görünmez ve sezilmez bir karışıklıktır ki, onları aydınlatmak için yeni birtakım vak'alar, münasebetler ve hadiseler meydana gelmek lâzımdır.

Şimdi Şahinin kafasında bir sinema şeridi gibi çözülüp açılan ve açıldıkça yakın bir trajedinin değişik sahnelerini biribirine ekliyen ve aydınlatan bir hareket başlamıştı. Münasebetler ve bağlar biribirine iliştirilince çetin bir düğümün uçları görünüverdi.

Onlara tuzak kurduran Nadya idi.

Bir hamlede kafasında çakan ışık ona bu izi göstermişti.

Vatson'un Sarı Bal'a bu kadar yaklaşması, zaten karanlık bir adam hissi veren Amerikalının bu macera düşkünü kadının ihtiraslarına oyuncak olduğu şüphesini kuvvetlendiriyordu.

Hasso Amerikalının grupunda çalışan bir adamdı. Vatsonun bu haydudu keşfetmesi Nadya için bulunmaz bir pırlanta hediyesinden daha makbule geçtiğine şüphe yoktu.

(Arkası var)

ÖZ DİL

GUNLER BOYUNCA

OKUMAK

Kâzım Nami Duru, bir yazısında diyor ki: *"Başka memleketlerde gençlik her halde okuyor; düşüncesine, amacına, gidişine uygun izerler bulunca kapışıyor."*

Başka memleketlerin gençleri bugün de eskisi kadar, yani genel harpten önce olduğu kadar okuyor mu? bilmiyorum. Şimdilik bunu araştırmağa da pek lüzum görmüyorum. Fakat onlar, Kâzım Nami Duru'nun dediği gibi, "düşüncelerine, amaçlarına, gidişlerine uygun" eserleri kapışmakla kalıyorsa buna okumak denemez; o kadar ki, buna okumanın tam tersidir bile diyebiliriz.

Okumak, asıl okumak, öğrenmek demektir. Temeli, meraktır; insanların bilgi alanında nereye vardıklarını, ne yapıp ne düşündüklerini bilmek arzusudur.

Düşüncemize, amacımıza, gidişimize uygun, yani kısacası işimize gelen eserler... Yalnız bunları okumak, aynaya bakıp kendimize hayran olmak arzusundan başka bir şey değildir. Övülmek isteğinden doğar: "Bak! benim düşündüğümü, istediğimi bu yazman da, bu büyük yazman da doğru, haklı buluyor..." Bilmem söylemeğe lüzum var mı? Böylesine bir okur olunca, bir yazmanın değerini, söylediklerinin kendi düşündüklerimize uygun olup olmaması ile ölçeriz.

Biliyoruz ki, birtakım yazmanlar, gençler arasında ün kazanmak için onların — pek kullanılan diyemi ile — "hislerini okşayan" eserler yazarlar. Ama kışlanmak uğruna, adlarının çabucak unutulmasını göze almış zavallılardır.

Kâzım Nami Duru'nun sözünü şöyle de anlıyabiliriz: "O gençler kendi işleri ile ilişiği olan eserleri okuyor." Bu da okumak değildir .Bir avukatın, yeni bir kanunu okuması, *okumak* demek midir? Onun işi, ödevidir.

Gençlerimizi okumağa alıştırmak ,yani onlarda merakı uyandırmak istiyoruz. Ders kitaplarını, işlerinde yol gösteren eserleri ister istemez okuyacaklardır. Asıl istediğimiz onların, işlerine gelmiyen, yaptıkları işe yaramıyacak eserleri de okumalarıdır. İnsanı insan eden ancak bu meraktır; yoksa bir makine oluruz.

Nurullah ATAÇ

Not:
Diyem — Tabir

TÜRK TARİHİ VE MEDENİYETİ ÜZERİNE ARAŞTIRMALAR:

indus, Sumer Medeniyetleri

Hindistanın şimdiki Sind eyaletinde, Larkana kenti (kasaba) yakınlarında Mohen - Jo - Daro; Pencap'ta Montogomery kenti yakınlarında Harappa'da yapılmış Kazilar (hafriyat) tan çıkan mühürlerle başka eşya hakkında, Hindistan Arkeoloji, genel direktörü, Sir John Marshall, 20 Eylül 1924 tarihli Illustrated London newsde ilk raporunu yazmıştı.

27 Eylül tarihinde, şimdi adını yazdığım dergi (mecmua) da, bulunmuş, bu eşya üstüne yazdığı bir inceleme (tetkik) te Prof. Sayce, bunların Dr. Morgan tarafından, Susa'da bulunanlara çok benzediklerini ileri sürdü. Mr. Ş. Şmith ve C. J. Gadd, 4 Birinciteşrinde birlikte yazıp çıkardıkları bir bildiriğ (tebliğ) de, bu mühürleri, Sumer kentlerinde bulunmuş olanlarla karşılaştırdılar.

Oxford ve Field Museum, misyonerlerinin, en eski Sumer kentlerinden biri olan Kish'de yaptıkları Kazilar sırasında buldukları bu mühürler, Mohen - Jo - Daro, Harappa'da bulunanların tıpkı tıpkısına benzerleri idi. Bu mühürler, 1923 yılında, şimdi aşağı Irakta, Tel Aheymir denilen tepede, Sumer savaş allahı il baba'nın tapacak yeri (mabet) kalesinin altında toprağın iki metre derinliğindeki bir odanın temellerinde bulunmuştu. Bu mühürlerin bu oda ile bir ilişiği olamaz. Buraya temeli doldurmak için gelen döküntüler ile beraber gelmiştir. Bundan dolayı bunlar, ilk Sumer tarihine ilişkin (ait) tireler.

Bu mühürlerin üzerlerinde kazılmış, uzun boynuzlu boğa resimleri, boğaların üstünde birinin balık olduğu kesin (kat'i) olarak kestirilen üç işaret vardır. Kish, Susa, Mohen - Jo-Daro, Harappa'da bulunmuş olan bütün mühürler üstünde de bu resimler ve işaretler bulunduğu gibi, yapılış biçimleri, kullanılmış gereç (malzeme) tıpkı tıpkısına biribirlerine benzemek

Bundan başka, gene Kish kentinde, 1923 - 24, 24 - 25 yıllarında yapılmış kazilarda birtakım kabirler meydana çıkarılmış, içerlerinde bulunan şeylerden dolayı, İsanın doğum yılından 3000 yıl önceye ilişikli olduk ları oranlanmış (tahmin edilmiş)tir. Bu kabirlerde Akik, Zümrüt gerdanlıklar bulunmuştur. Ayni taşlardan, ayni yapılış, işçilik, biçim gerdanlıklar, Hindistanın yukarda söylediğim yerlerinde, vaktile, Sakalar, Partlar, kuşhanların oturdukları yerlerde de bulunmuştur. Bütün bunlardan çıkan, sonuç (netice) nedir?,

Mohen - Jo - Daro'dan, uzun başlı (Brakisefal), sakallı, uzun saçları, Sumerlerde olduğu gibi, ensesinde örgü yapılmış bir heykel meydana çıkarılmıştır. Bundan başka, Brakisefal bir tipin, tıpkı Kish kentin (şehir) de olduğu gibi, resmi yapılmıştır. Son olarak, gene Mohen - Jo - Daro'da bulunmuş, bir iskelet ile birçok balçık küçük heykellerin kesin olarak türklere ilişikli oldukları başta Gordon child olmak üzere, bilginler tarafından kabul edilmiştir.

Mohen - Jo - Daro'dan çıkarılmış bir Tablet'te, dizleri çökülü oturmuş birtakım adamlar karşısında bağdaş kurmuş, arkasında ejder başlı bir yılan, görünen bir kimsenin resmi vardır. Bu resimle, sonraları Buddayı çizmiş resimler ve heykellerdeki düşünüşler aynidir. Burada bulunmuş bir Möhür'ün üstünde, boynuzlu, üç yüzlü, düşünür durum (vaziyet) da bağdaş kurarak oturmuş, etrafında ya bani hayvanlar bulunan bir tanrının resmi bulunmaktadır. Bu tanrı ise, sonraki resimlerinden de anlaşıldığı gibi Çiva'dır. Veda'ların en büyük tanrılarından biri olan Indra'nın resmine, Indus medeniyetinde, bir kere bile rastgelinmemesi, burada yürüttüğümüz tez için çok önemli (ehemmiyetli) bir olga (vaka) dır. Mohen-Jo-Daro ve Harappa'da bütün belge (veda kıaca anlattığım, bütün belge (vesika) lerin oydamla (telkin ettiği) ve lar) ın, Hindistanın en eski Kutla kitabı olan Rig - Vedalarında bulunmayışı, ikinci önemli, olga'dır.

Bütün bu sebeplerden dolayı, Indus medeniyetinin Aryalar ile bir ilişiği olamaz. Şu halde bu medeniyeti kimler kurmuştur? Bu sorağın cevabı, şimdiye kadar anlattıklarımıza göre, kendiliğinden verilmiştir. En saknili (ihtiyatkâr) bilginler bile, Sumer ve İndus medeniyetleri arasındaki bu kadar kesin benzeyişleri, iki medeniyet arasındaki basit uygunluğa, biribirlerinden almalara bağlayamıyorlar. Burada daha ziyade, iki medeniyetin bir soydan olan insanlar tarafından kurulduğunu düşünüyorlar. Yukarıda anlattığımız bütün olgalar bu medeniyeti Türklerin kurduğunu açıkça anlatmaktadırlar. Orta Asyada fizikî ve iklim aşrtlarımdan dolayı göçmek zoru altında kalan Türklerin bir takımı, şimdiki Iraka gidip yerleşerek Sumer, bir takımı da yukarı Hindistanda Indus medeniyetlerini kurmuşlardrı. Bu sorak, ilmin sınırları içinde, bundan başka türlü izah edilemez.

Hilmi Ömer BUDDA

Hergün 5 Söz

38 iNCi LISTE

1 — Mesmuat — Duyuk
Örnek: Sofya aytarımızın duyuklarına göre...

2 — Havadis — Bilget
Haber — Haber (T. Kö.)

3 — Hasılatı safiye — Özürüt
Hasılatı gayrı safiye — Hamürüt
Örnek: Bu kazancı özürüt mü, yoksa hamürüt üzerinden mi hesapladınız?

4 — Iztırar — Sıkınç
Örnek: Nasıl bir sıkınç sizi böyle hareket etmeğe sevketti?

5 — Hulâsa — Özet
Örnek: Başbakanın dünkü söylevinin iyi bir özetini isterim.

Not: Gazetemize gönderilecek yazılarda bu kelimelerin osmanlıcaları nın kullanılmamasını rica ederiz.

BULMACA

Bulmacalarımız öz türkçedir. Şeklimizin boş gözlerine karşılıklarını yerleştiriniz. Yedi gün arka arkaya bulmacamızı doğru çözülmüş olarak gönderenler arasında kurga çekiyoruz. Armağanlar veriyoruz. Bulmacalarımızı istediğiniz gün çözmeğe başlayabilirsiniz elverir ki yedi gün arka arkaya çözülmüş olsun. Karşılıkları "Istanbul (Tan) bulmaca servisine yollaymız.

●

Birinciye: Gümüş saat.
Ikinciye: Maroken bir cüzdan.
Üçüncüye: Bir stilo.
Dördüncüye: (Tan)ın bir senelik abonesi.
Beşinciden onuncuya kadar: (Tan) ın altı aylık abonesi armağan edilecektir.

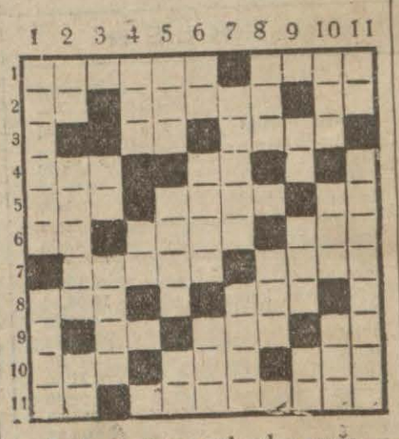

Soldan sağa ve yukardan aşağı

1 — Ceride (6). Öküzün zevcesi (4.)

2 — Kırmızı (2). Denizde yüzer (5). Nota (2).

3 — Genişlik (2). Para (4).

4 — Doğurtan (3). Kapan (2).

5 — Türkiyenin en büyük gazetesi (3). Şecer (4). Kamer (2).

6 — Yet (2). Fem (4). Arka (3.

7 — Bir dağ ismi (5). Akıllı, şanlı (4).

8 — Bir rakam (3). Cet (3).

9 — Nota (2), Valide (3). Kırmızı (2).

10 — Bir göz rengi (3). Fransada bir şehir (3). Tatlı değil (3).

11 — Bir hece (2), Karanlık değil (8).

Zaman ve Biz

Şu giden adama bakınız. Gözleri mağazaların vitrinlerini, kadınların boylarını boslarını süzüyor. Sanki bütün bu görüleri, bu boyaları, bu çizgileri ve bu kabarıklıkları emiyor.

Fakat kafasının içinde hiç bir yer bırakmıyan güzellikler ve çirkinliklerin üzerinde durmaksızın yürüyor.

Onun yürüdüğünü ne ben biliyorum. Ne biz biliyoruz. Ne de siz... Onun yürüdüğünü kendisi bile bilmiyor.

Kaldırımların duyusu yok ki bunu anlasın, granitler anlamaz ki duysun...

Adam yürüyor.

Ağır ağır yürüyor.. Biz de onunla beraber yürüyoruz.

Yürüdüğümüz yol, iki yanı ağaçlık, yeşillik bir bahçede olsa, üstünde gözlerimizi yıkayan çiçeklere, gönüllerimizi sıvayan kadınlara da rastgelsek bir yıkıdır. Çünkü zamandır.

Zamanın tarihi ise tarihsizliğindedir.

Biz o yol üzerinde yürümüyoruz. Zaman bizi yol yapmış, bizim üzerimizde yürüyor.

[TAN]IN ÖYKÜSÜ [HİKÂYE]

SARICA ARI

... Taze bir köy kızıydı. Ama nasıl taze, üstü buğulu kütür kütür bir mürdüm eriği gibi. İnce belini dolayan gümüş kemerinin genişliği, bir delikanlının kavuşan iki eli kadardı... Bütün köy, genç ve kocamış ona bayılıyordu... Sıcak yaz günlerinde, cayır cayır yananlar, onun baygın gözlerinde bir pınar serinliği bulurlardı.

"Gül,, bacı derlerdi ona... Gülün köy içinde sade güzelliği, tatlılığı değil, bilgiçliğile de tanınmıştı. Onun elinden gelmiyen iş yoktu. Urbalarını kendi diker, çoraplarını kendi örer, yün büker, kilim ve çul dokurdu... Bunlarm en ünlüsü arıcılığıydı... İlkbahar gelip te kovanları arı damına çıkarınca Gülün keyfi tamdı. Kerpiçten yapılmış evini tahta parmaklıklı küçücük oda, içinde arıların kovanları konunca Gülün gözleri gülerdi... Önünde çiçekler ekili arı damı, köyün en güzel ve sağlam arılarile doluydu. En kokulu bal Gülün arılarından çıkar, pazarda kapış kapış olurdu... Her delikanlı onu hem güzelliği hem de kadınlığı için isterdi. Fakat Gülün bütün gönlü arılarındaydı. Arrlar insanlardan da ha yakındı ona... Öyle alışıktılar, öyle kötülüksüzdüler ki... Herkese iğnesini salan arılar onun kollarında, saçlarında gezerlerdi... Başka köylere giden adını kıskananlar çoktu. Bir gün anası ona:

— Gül, dedi. Sana Kızılcadağdan dünür (talip) geldi. Adı güzellerin oğluna istiyorlar. Gül başını salladı:

— İstemem ana dedi. Yirmi kovanı kırka çıkarmadan, kendi ekmeğimi kendim kazanmadan gelin gidemem...

Anası sustu. Gül evinin erkeği gibiydi. Büyük döğüşte kocası ölmüş, yetişen kızı onu bakıyordu.

— Gel rahat edersin. Tarladan, çapadan, işten kurtuluruz.. Etme evlâdım. Var şu delikanlı ya...

— Ana ben boyun eğemem kimselere... İşime karışma..

Aradan günler geçti... Kovanlardan birinci petekleri alma vakti gelmişti. Gül, herkes gibi yüzüne tel örtü, eline çul elek takmazdı. İçi buz gibi serin ve taze sulanmış arı damına girdi... Öyle korkusuzdu ki kovanların kapaklarını açtı. Petekleri çıkarmağa başladı... Yüzünde sevinçli bir gülüş vardı. Fakat bu gülüş su damlayan bir ateş gibi sönüverdi.. Çünkü bütün arılar kızmış içeri doluyorlardı. Her gün saçlarında dolaşan, göğsündeki çiçekten bal alan kocaman sarıca arısı sürüsünü arkasına takmış gidiyordu. Gül kıskananların arılarını kızdırdığını anladı. Fakat iş işten geçmişti. En önde giden kocaman sarıca arı onu açık gerdanından soktu. Dışarı gözleri yaşlı çıktı. Anası yüzünü solgun, biçimini kırık görünce sızlandı:

— Kız Gülüm noldun böyle..

Açık arı damı kapısından sarı sesli bir duman gibi arılar çıkıyorlardı. Hepsi karışmış, kovanlarda arı kalmamıştı. Gül yaşlı gözlerle onlara baktı... Baktı:

— Anacığım, dedi. En sevgili sarıca arım beni soktu. Bağrımda ağu (zehir) su yanıyor sanma... Çünkü benim asıl ağrım bağrımda değil yüreğimde... Sarıca arım benim yüreğimi ağuladı..

Yaşlı gözlerle ağaçların dört yanmda dönen arılara bakıyordu:

— Umutlarım tükendi ana... Kolum kanadım kırıldı... Dünyada hiç bir şeye güven olmuyor. **

TAN
Gündelik Siyasî Gazete
İstanbul, Ankara caddesi (Tan)
Telefon numaraları:
Yazı işleri 24319
İdare kısmı 24310
Telgraf adresi : İstanbul Tan.
Abone bedelleri:

	Türkiye için Lira K.	Ecnebi memleketler Lira K.
Bir aylık	1 50	— —
Üç „	4 00	8 00
Altı „	7 50	14 50
Senelik „	14 00	28 00

İlân ücretleri :
Büyük ilânlar için ilâncılık ve resmî ilânlar şirketine müracaat edilmesi.
Türkiyenin en fazla okunan gazetesidir. Küçük ilânlarınızı bu gazeteye vermek kendi kazancınızdır.
Küçük ilânlar için fiyatlarımız: Bir defalık 5 satıra kadar 30 kuruş. Satırdan fazlasına ve satır başına 5 kuruş. İki defa için 5 satır 55 kuruş ve fazlası için idareye müracaat edilmesi.

No. 37

YOSMA!

Etem İzzet BENICE

— Yalnız benim bu sonsuz sevdam seni besler. Üst yanına karışma!.

Deyince, Nesrin yine kestirme bir karşılık veremedi:

— Sevda.. Sevda.. Sevdamız..

Diye mırıldandı ve sözünü sürdürdü:

— Ferit'çiğim, canım, bir taneciğim. Sen benim sevdalımsın. Ben de senin. Mezarda bile kemiklerim hep senin için çatırdayacak ve senin adını mırıldanacaktır. Ben de senin sevdalınımm. Buna kuşku yok.

Hiçbir güç bizi biribirimizden ayıramıyacak. Fakat, hepsinin sırası, biçimi var..

Ferit tez canlılık ediyor:

— Hayır, hayır... Ne sıra, ne biçim. Ben seni hiç kimseye veremem...

Diyordu.

Bu konuşmaları uzun sürdü. Bin türlü fikir kurdular. Bin türlü us düşündüler. Bin türlü düşünüğü çekiye vurdular!

En son Nesrin:

— Ben sonuna kadar dayanacağım Ferit. Ağlıyacağım, bağıracağım, tepineceğim, kendimi öldürürüm.. diyeceğim, akla ne gelirse hepsini yapacağım. Hiçbirinden bir şey çıkmaz da babam yine zorlarsa o vakit seninle beraber son sözümüzü söyliyeceğiz.

Dedi. Ferit yine:

— Son söz bu: Sen benimsin!.

Diyerek Nesrin'e uydu. Ve Nesrin:

— Geç kaldık. Ooof, ne yüzle, ne düzenle ben şimdi annemin karşısına çıkacağım..

Diye hemen otomobile atladı:

— Aman ben yalnız gideyim. Belki gören olur. Sen arkadan boş gelecek bir arabaya atlar, gidersin sevgilim.. Otomobilde beni yalnız görseler bile çok sıkıldım.Zincirlikuyuya kadar yolu uzattım, döndüm., diyebilirim!

Ferit:

— Peki öyle olsun canım.

Dedi ve sözüne ekledi:

— Ne kadar üzüldüğümü görüyorsun. Hergün, hergün seni görmek isterim sevgilim!

— Peki Ferit'çiğim. Çalışacağım. Her şeye. Kendim gelmeğe, mektup göndermeğe. Öteki söylediğime, hepsine.

— Haydi sağlıcakla kal..

— Güle.. güle...

Kırk yılda bir

Bir akşamdı.

Hüseyin:

— Safiye sen de bu gece buradasın ha..

Dedi. Safiye sordu:

— Niçin babalık?.

Babalık kısa kesti:

— Eğleneceğiz.

— Ben kalamam..

— Öyle bir kalırsın ki!..

— Gerçekten kalamam. Gece sözüm v .

— Ben söz filân tanımam.

— Olmaz ki...

Babalık kızdı:

— E, kes..

Yosma aldırmıyordu:

— Kesilecek gibi değil. Ucunda elli papel var babalık. Belki de artar, eksilmez.

— Bu gece de para kazanma. Ben hakkımdan vazgeçtim. Otur adam akıllı bir eğlenti yapalım. Recep, Mahmut, Ali, Nedim, Bedri ve kırlar gelecekler. Sen de kalırsın. Vur patlasın, çal oynasın ederiz.

— Yemek, meze filân hazır mı?.

— Hepsini ısmarladım. Abtullah'tan gelecek. Bol meze, bol içki, bol eğlence. Bu gece içimden böyle bir eğlence koptu. Hepsine de söyledim.

— İyi, güzel siz eğlenin. Ben de parasını kazanmağa gideyim!

— Para var. Yeter.

— Ama, bugünün yarını da var.

Babalık kızmağa başladı, sert sert söyledi:

— Kes dedik ya. İşte bu gece buradasın!

Yosma Hüseyin'in kızdığını görünce yumuşamağa başladı. Aşağıdan alarak kandırmağa çalıştı:

— Peki babacığım. Dediğin olsun. Ama, söz verdim. Oradakiler de beklerler.

— Adam gönder, sav onları!

— Kimi göndereyim, kime göndereyim? Geleceklerin herbirisi şimdi kim bilir nerededir? Büyük bir toplantı yapılacak, önceden sözleşildi, hazırlıklar oldu, akşama da gideceğiz. Hem benimkisi yaman bir parça. Yağlı kuyruğun en yağlısı. Hiç gücendirmeğe gelmez!

Hüseyin:

— Beni keyfin böyle istedi. Gitmiyeceksin. Bu gece benimsin..

Dedi.

— Ben her gece, her gün, her saat seninim. Fakat, terslik etme de bu gece şu yağlı aveli sızdırayım.

Hüseyin, pos bıyıklarına elini attı, kaşlarını çattı:

— Olmaz dedik a.. Olmaz..

Dedi, kesti attı.

Yosma bin dereden su getirmeğe çalıştı. Yalvardı, yakardı, serteldi, yumuşadı, diklendi, gevşedi... Hiçbirisi son vermedi. En sonra kendi kendisine:

— Ben yine işimi bilirim moruk...

Dedi, sustu.

Canım çifte telli

Gece yarılanmıştı.

Hüseyin'in başı bulutlandı.

Konuklar da bardak bardak rakı içiyor, eğleniyorlardı. Hepsinin yanında birer kadın da beraber gelmişti.

Yosma:

— Ben hastalandım. İçki dokund ba'ba?.

Diye ağıza başladı, ve en sonunda:

- Haydi git yat..

Buyruğunu aldı. Babalığın eğlencesi yerindeydi, Yosma'yı unutmuş , sağında solunda bir sürü yosma vardı!

Yosma işini yoluna koydu, sessizce odada sıvıştıktan sonra mantığını kaptı, hemen sokak kapısından fırladı, ilk karşılaştığı arabaya atladı:

[Arkası var]

EKONOMİ
ALIŞVERİŞ · EKİM · SANAYİ · BORSA

FİNANSAL KRONİK

Liretin Son Sukutu

Liret düşüyor. Bu haber dün şehrimizde de yayıldı. Halbuki düşmemesi gerekti. Çünkü İtalya, altın blokunun kuvvetli unsurlarından biri idi; sterling blokuna yani oynak paraya karşı bir cephe almıştı.

Görülüyor ki, liret te nihayet arsıulusal piyasada oynak paranın cilvelerine tahammül edememiştir.

Fakat, acaba mesele yalnız bundan mı doğmuştur?

Vaziyeti inceleyelim: Geçen gün Fransız borsasında liret 1.242 ye kadar düşmüş ve nihayet 1,245 de kapanmıştır. Halbuki liretin tam karşılığı 1,34,34 dü. Bu hesaba göre yüzde 8 bir kayıp var demektir.

İtalya son zamanlarda liretin sukutuna karşı koymak için mühim tedbir almıştı:

1 - Döviz piyasasını kontrola almak.

2 — Haricî ticareti kontrol altına almak...

1934 kânunu evvelinde teşebbüs edilen birinci tedbir,son günlerde fazla sıkıldı ve hattâ buna muhalif hareket edenlere karşı para cezasından başka hapis cezası da kondu.

Bu, altın esasında bir ricatti. Çünkü altın esasının serbestçe harekete geçmesine mâni oluyordu.

Bununla beraber, şurası muhakkaktır ki, devletler altının keyfine değil, belki kendi menfaatlerine göre hareket etmekle mükelleftirler.

İkinci tedbir, ithalât ve ihracatı tanzim ediyor, dolayısile tediye müvazenesini düzene sokuyordu. Bu da para siyasasını tanzim etmek demekti.

Bu iki tedbir, İtalya bankasından altının hicret etmemesine kuvvetle yardım etti. Ve her türlü spekülâsyona mâni oldu. Çünkü spekülâtörler Fransada olduğu gibi merkez bankasına gidip ellerindeki kâğıt liretlerle istedikleri kadar altın alıp oyun oynıyamıyorlardı. Döviz üzerinde perndelbazlık yapamıyorlardı.

Ticaret müvazenesi düzelmişti.

Fakat bütün bunlar, yani ticaret müvazenesi, tediye müvazenesi paranın istikrarı üzerinde âmil olmakla beraber yegâne sebep değildirler. Bunun için daha bir çok şartların vücudu lâzımdır. Bu şartların en başında da, dünyanın en kıymetli maddelerinden biri olan altından evvel, dünyanın en müceret sözlerinden biri olan "emniyet,, gelir. Bu emniyeti koruyan da bütçedir. İtalyanın bütün bu muvazenelerine rağmen bütçesi müvazenesizleşmeğe başadı, ve açık verdi.

Çünkü durum gayet sarihti: İtalya doğu Afrikasına asker sevkediyordu. Bu askerler vâkıa Habeşistanda İtalyanın prestijini yükseltiyorlardı; fakat diğer taraftan ana vatanda altının ve paranın prestijini düşürüyorlardı.

Netekim vaziyet öyle oldu. Bir tarftan masraf, bir taraftan savaş endişesi elbirlik olarak lirete tesir yaptı.

Onun için liretin geçirdiği kriz harice ait olmaktan ziyade dahilîdir ve ulusaldır.

Ulusal yayılmanın, ulusal darlığıdır.

Mümtaz FAİK

Zahire nakliyatı

Şark demir yolları kumpanyası, baş müfettişliğinin temasları üzerine, zahire nakliyatında yeni ve önemli bir tenzilât hazırlamıştır. Bu tenzilât, mevsim dolayısile Trakyadan şehrimize yapılacak buğday sevkiyatını yakından alâkadar etmektedir.

Tarifeye göre, 30 bin tondan fazla nakliyat için, şirket, mal sahiplerine yüzde 5 ikramiye verecektir. İkramiye miktarı her beş tonda artacak, yüzde 25 e kadar çıkacaktır. Bu tarife temmuzun birinden yıl sonuna kadar tatbik edilecektir. Trakyada yaz mahsulü bol olduğu için, bu karar beklenen iyi sonuçları verecektir.

Hububat piyasası

Son günlerde hububat piyasasında görülen canlılık bilhassa arpa fiyatlarını çok sağlamlaştırmıştır. Mevcut malların iyi fiyatlarla satılacağı kanaatinin kökleşmesi ve şehrimizdeki bira fabrikalarının kendi ihtiyaçları için arpa almağa başlamaları bunda biraz da âmil olmuştur. İtalyaya mühim miktarda arpa sevkiyatı devam etmektedir.

Mısır ve kuşyemi ancak dahilî ihtiyaca yetecek miktarda olduğu için, ihracata ayrılacak mal kalmamıştır. Hariçten yapılan istekler karşılanamamaktadır.

Mayıs ayı içinde buğday ihracatı da çok canlı geçmiş, Belçikaya 1,5 milyon kilo, Avusturyaya 5 milyon kilo buğday gönderilmiştir. Bir ay evvelkine nazaran ihracat miktarı 5,5 milyon kilo fazlalık göstermektedir. Yalnız tiftik satışları biraz durgun geçmiştir. Rusya, Almanya ve İtalyadan gelen taleplerin karşılanmasına çalışılmaktadır.

Zeytinyağı

Yeni yılın zeytinyağı istihsalâtı 6 milyon kilo olarak tesbit edilmiştir. Bu miktar aşağı yukarı memleketimizin yıllık ihtiyacını karşılayacak nisbette olduğu için tecimenler, ellerindeki malı dış piyasalara göndermemek yolunu tutmuşlardır.

Tesbit edildiğine göre, zeytinyağı fiyatları son yıllar içinde bir hayli ucuzlamıştır. 927 yılında toptan 106 kuruşa satılan zeytinyağlar şimdi 32 — 34 kuruşa müşteri bulmaktadır. Bu fark, genel durumun bir icabı sayılıyor.

Mersin limanı faaliyeti

Mayıs ayında Mersin limanından dış piyasalara yapılan ihracat, bir ay öncekine nazaran, 317 bin liralık bir fazlalık göstermiştir. İthalâtta da aşağı yukarı aynı miktara yakın bir çoğalma vardır.

Aynı limanlardan yapılan pamuk sevkiyatı, nisan ayında, miktar ve değer itibarile 3940 balye ve 336,614 lira fazla olmuştur.

BORSA

24 Haziran PAZARTESİ

PARALAR

	Alış	Satış
Sterlin	620,—	622,—
Dolar	123,—	125,—
20 Fransız frangı	165,—	168,50
20 Liret	202,—	204,—
20 Belçika Frangı	80,—	81,—
20 Drahmi	23,—	24,—
20 İsviçre fr.	812,—	816,—
Florin	81,—	83,—
20 Çek Kuron	98,—	99,—
Avusturya şilin	21,50	23,—
Mark	41,—	43,—
Zloti	22,50	24,50
Pengo	23,—	25,—
20 Ley	14,—	15,—
20 Dinar	52,—	54,—
Yen	31,—	33,—
İsveç Kuron	30,—	31,—
Altın	939,—	941,—
Mecidiye	58,50	59,—
Banknot	228,—	230.—

ÇEKLER

	Kapanış
Fransız Frangı	12,06
İngiliz lirası	621,—
Dolar	0,79,50
Liret	9,65,54
Belga	4,71,86
Drahmi	83,71,50
İsviçre Frangı	2,43,93
Leva	63,69,83
Florin	1,17,27
Çekoslovak kuronu	19.06.50
Avusturya	4,21,25
Pezeta	5,81,43
Mark	1,97,95
Zloti	4,21,—
Pengo	4,51,40
Ley	78,54,43
Dinar	34,96,33
Yen	2.78,30
Çernovets	10,98
İsviçre kuronu	3,13,41

ESHAM

Iş Bankası Mü-	90.—
„ „ N.	9,50
„ „ H.	9,70
Anadolu % 60	25,80
„ % 100	43.—
Şirketihayriye	16.—
Tramvay	29,—
Bomonti - Nektar	8,25
Terkos	16,25
Reji	2,60
Aslan çimento	10,15
Merkez Bankası	57,75
Osmanlı Bankası	25,50
Telefon	11,—
İttihat değirmencilik T.A.Ş.	8,50
Şark Değirmenleri	0,82,50
Şark merkez sezanası	4,60

ASKERLİK

YAZAN
M. ŞEVKİ

Bir Harp Çıkarsa italyan Orduları Habeşistanda Muvaffak Olabilir mi?

— 3 —

İtalyanların yığdıkları kuvvetler :

İtalyanların doğu Afrikasındaki sömürgelerinde (müstemlekelerinde) hazırlığa başlamaları hudut hadiselerinden evveldir. Kralın 933 te Eritreyi, 934 sonbaharında Somali'yi ziyareti bu hazırlığın başlangıcı olarak kabul olunabilir. Somali seyahatinden sonra Müstemlekât Nazırı General de Bono iki müstemlekenin umumî valiliğine tayin olundu. Generalin 1896 seferine teğmen (mülâzım) olarak iştirak ettiği düşünülürse bu yeni tayinin neye alâmet olabileceği daha kolay anlaşılabilir.

Hududa doğru yollar yapılmasına da bundan sonra başlanmıştır. Yeni malzeme ve erzak nakliyatı da o zamana tesadüf eder. Masuda birdenbire hayli tayyare ve tank görülür. Bu zamanlarda kıt'a nakliyatı henüz yoktur. Eritre'de bir beyaz taburla bir iki beyaz müfreze ve İtalya zabitleri emrinde yerli piyadeden başka bir şey yoktur.

Somali'de yalnız 3,000 kadar yerli müfrezeler vardır. Ualual hudut hadisesi sevkiyatın birdenbire fazlalaşmasını mucip oldu. Bu hâdise terhis zamanına tesadüf ettiği için evvelâ üç siyah gömlekli taburu sevkolundu ve arkasından iki fırkanın seferberliği ilân edildi.

Bu fırkalardan biri Mesina'da bulunan ve İtalyanın en sıcak iklimi olması dolayısile doğu Afrikası havasına en fazla benziyen 29 uncu fırka, diğeri Floransa'da bulunan ve seferberliğinin ikmali en kolay olan 19 uncu fırkadır.

Fırkaların seferberlikleri süra'tle ikmal edildi ve başlarına Trablusgarp muharebelerinde iktidarı görülen General Graziani geçirildi.

Şimdiye kadar olan sevkiyat şöyle kademelenmektedir:

Birinci kademe üç siyah gömlekli taburu (2 Roma, 1 Napoli), 1 istihkâm taburu, birçok mütehassıs işçi 16 - 22 şubat tarihlerinde ve 4 vapurla.

2 — Ikinci kademe 29 uncu fırka ve Graziani'nin erkânıharbiyesi, yine birçok amele, 22 Şubattan 6 Marta kadar Mesina ve Napoli'den 9 vapur.

Bunlardan sonra ayrıca üç vapurla yine malzeme, amele ve Trablusgarptan 2,000 yerli asker sevkolundu.

3 — Üçüncü kademe olarak 19 uncu fırka Napoli'den ve takriben 20 bin mevcudla olarak sevkolundu. Maamafih bugüne kadar sevkiyatın arkası alınmış değildir ve asker, bilhassa mütehassıs işçi sevkiyatı devam edip durmaktadır. Eritre ve Somali'de şimdiye kadar toplanan İtalyan kuvvetlerinin mevcudu şöyle tahmin olunmaktadır:

Eritre'de 20,000 İtalyan, 40,000 yerli asker, 200 tayyare, müteaddit orta ve ağır topçu ile tank.

Somali'de 25,000 Italyan, 45,000 yerli asker, bir miktar tayyare, topçu ve tank.

Amelenin ve fennî işlerle uğraşan kıt'aların mevcudu bundan hariçtir.

Buna mukabil Habeşlilerin Eritre hududuna karşı Tigre'de tahşidat yaptıkları ve Somali'ye karşı da Harar civarında toplandıkları Cibuti - Adisababa demiryolunun iki tarafında tahkimat yaptıkları söylenmektedir.

İtalyanların şimdiki tahşidatı Eritre veya Somali'nin hangisinden harekâta geçeceklerine dair bir fikir vermiyor. Bu belki de son zamana kadar niyetlerini gizlemek içindir. Fakat mazhar olurlarsa daha az bir kuvvetle işe başlıyan müstevli kuvvetler için bir 1896 felâketinin daha cereyan etmesi mümkün olabilir. Bu sebepten İtalyanlar için ilk şart en az 100,000 kişilik bir İtalyan ve 100,000 kişilik bir yerli ordusunun toplanmasıdır. Bu muntazam orduların talep edeceği yol ve demiryol inşaatı, menzil himeti, erzak ve bilhassa su tedarik ve sevkiyatı için de en az bir o kadar yani 200,000 kişilik cephe gerisi kuvvetine ihtiyaç vardır ki, Italyanların sevkettikleri bol amele ve fennî kıt'aların hikmeti vücudu da buradan gelir. Maamafih bu kuvvetlerin de henüz yarısı dahi gönderilmemiştir. O halde Habeş ve Italyan durumunu şöylece hulâsa edebiliriz:

Habeşistan herhangi dahilî sebepler ve siyasî entrikalarla dahilî bir ayrılmağa sahne olmaz müttehit bir şekilde müstevlilere karşı kor ve şimdi bildiğimiz gibi bunu da modern harbin icaplarına bir dereceye kadar uydurursa buranın istilâsı öyle kolay olmaz, cephe gerisile birlikte en az 350,000 - 400,000 kişilik bir kuvvet ister. Bu kuvveti doğu Afrikası gibi İtalyan vatanından uzak bir yerde beslemek gayri mümkün değilse de pek pahalıdır. Habeşistanın istilâsı bile yakın zamanlarda bunu temin edebilir mi, meşkûktür. Bilhassa Ingilizlerin de bu memlekette hayatî menfaatleri bulunduktan ve tam istilâ pek te mevzuubahs olmadıktan sonra.

O halde bugünkü takriben 150,000 kişilik mecmuu tahşidat iki gayeyi hedef tutar:

1 — Manevî bir tazyikle mümkün olabileni elde etmek ve dolayısile işsiz amelenin mühim bir kısmına bu ülkede iş bulmak.

2 — Bu elde edilemediği takdirde Habeşistanın tam bir istilâsı değil ve fakat tedricî ve adım adım ilerliyen bir istilâya teşebbüs etmek ve yine buraya sevkedilen boş ameleyi bu suretle fayda verir bir hale sokmak.

Eğer Habeşistan bizim anladığımız manada bir millî istiklâl savaşına kıyam edecek kudreti ve kabiliyeti kendisinde görebilirse bu iki teşebbüs te hiç semere vermiyen bu halde kalabilir. Bu şekillerden hangisinin hakikat olabileceğini ise ancak zaman

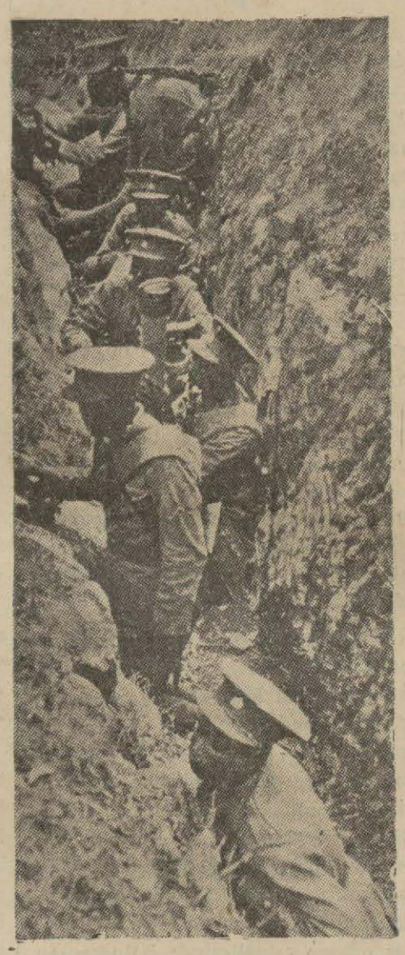

Habeş piyade askerleri

İtalyan Somali'si ikliminin Avrupalıların tahammül edemiyeceği kadar sıcak oluşu aslî harekâtın Eritre'den yapılacağı ve Somali'den ancak yerli kıt'alarla harekete geçilebileceği hissini vermektedir.

Şurası muhakkaktır ki, eğer İtalyanlar Habeşistanı tamamen işgali altına alabilecek kat'î ve seri bir muharebeyi göze alırlarsa Afrikaya daha en az iki üç beyaz fırka göndermek mecburiyetindedirler. Takriben 500 - 600 bin kişilik bir kuvvet çıkaracak olan Habeşistan velev bu kuvvetler başıbozuk ta olsa kendilerine müsait olan iklim ve arazi şartlarından istifade

Istanbul Gümrükleri Satış Müdürlüğünden:

Kilo G		Marka	No.	Kap	Adedi	Kıymeti L.	K.	Cinsi Eşya
460	500	FBNP	1994	6	sandık	8416		İpekli pamuklu mensucat
			99					
8	550	0	0	1	paket	655	50	İpekli mensucat
	530	0	0	„	„	16	70	„ yünlü mensucat
1	740	3581	0	„	„	82	20	„ Şapka şeridi
0	240	0	205	„	„	20	78	„ mensucat parçaları
0	120	0	0	1	parça	9	64	İpekli mensucat
	950	0	269	1	paket	72		„ çorap
0	240	0	0	0		19	28	„ kadın elbisesi
	820	0	0	0		15	22	4 adet deri çanta

Yukarda yazılı eşya 5-7-935 günü saat 14 de İstanbul İhracat Gümrüğü dahilindeki satış salonunda açık arttırma suretile satılacakdır. İsteklilerin muayyen zamanda müracaatları. (3410)

No : 62

KIRMIZI VE SİYAH

STENDHAL

tırdı. Evi gezdirdiler. Herşey ihtişamlı ve yeni idi, birer birer bütün eşyanın kaça mal olduğunu da söylediler. Fakat Julien herşeyde bir iğrenclik hissediyor, bir çalınmış para kokusu duyar gibi oluyordu. Uşaklara varıncaya kadar orada herkes sanki hafifsenildiğini biliyor da bunu çalımla örtmeğe çalışıyordu.

Vergi tahsildarı, bilvasıta vergiler memuru, candarma zabiti, daha iki üç memur karıları ile beraber geldiler. Bunların arkası sıra da birkaç zengin liberal geldi. Uşak gelip yemeğe çağırdı. Zaten içerliyen Julien bir de yemek salonu duvarının öbür tarafında tevkif edilmiş birkaç dilenci bulunması ihtimalini düşündü; onun gözünü boyamak için gösterilen bu zevksiz şatafatın parası, belki de o zavallıların et parasından çöplenilmişti.

Julien içinden: "Kimbilir? dedi, belki de onlar şimdi açtır,,; boğazı tıkandı, ne yiyebiliyor, ne de söz söyliyebiliyordu. Bir çeyrek saat sonra iş daha kötüleşti; derinden derinden bir ses geldi: mevkuflardan biri, doğru su biraz iğrenc bir şarkı tuttur - muştu. M. Valenod kordonlu uşaklarından birine baktı, uşak gitti, biraz sonra da şarkı kesildi. O sırada bir uşak Julien'e, yeşil bir bardakla Rhin şarabı sunuyordu. Madame Valenod da bu şarabın yerinde şişesine dokuz frank verildiğini anlatmak fırsatını kaçırmamıştı. Julien, elinde yeşil bardağı ile M. Valenod'ya:

— Ne oldu? o çirkin şarkı duyulmuyor, dedi.

Müdür gururlu bir tavurla:

— Elbette duyulmaz, dedi, ben o çulsuzu susdurttum.

Bu söz Julien'in pek ağırına gitti; gerçi vaziyetinin icab ettirdiği tavurları, hareketleri öğrenmişti, fakat daha yüreği o yürek değildi. Her fırsatta biraz daha bilenmiş müraililiğine rağmen iri bir gözyaşının yanağından aşağı akmasını önliyemedi.

Bu gözyaşını yeşil bardakla örtmeğe çalıştı ise de Rhin şarabı boğazından geçmedi. İçinden: "Şarkı söylemesine de bırakmamak! dedi; Tanrı'm, sen de bunlara göz yumuyorsun!"

Onun, sosyete nedir görmüş bir adama hiç de yakışmıyan bu üzüntüsü, çok şükür kimsenin dikkatine çarpmadı. Vergi tahsildarı, kralı öven bir şarkı tutturmuştu. Nakaratı herkes bir ağızdan söylüyordu; bu gürültü arasında Julien vicdanından şöyle sözler duyuyordu : "İşte ereceğin o mundar bahtiyarlık; onun tadını da ancak bu suretle ve böyle adamlar arasında yasamakla çıkarabileceksin! Belki yılda bin altın kazanırsın ama bu da, sen etleri yutarken zavallı mahbusun şarkısını susturmakla olur; onun yiyeceğinden çalacağın para ile ziyafetler vereceksin ama sen sofrada iken o bir kat daha ezilecek! — Ah Napoléon! senin vaktinde insanın, savaş tehlikelerine göğüs gererek yüksek makamlara varması ne tatlı şeydi; ama bir zavallının çektiği acıları alçakça artırmağa razı olmak...,,

Juliyen'in içinden geçirdiği bu sözlerdeki yüreksizlik, onu gözümden düşürmüyor desem yalan olur. Hani şu koskoca bir memleketin bütün adetlerini değiştirmeğe kalkıp yine kimsenin burnunu kanatmağı içleri götürmiyen nane molla ihtilâlciler yok mu ? Julien olsa olsa onlara arkadaşlık eder.

Juilen birdenbire vazifesini hatırladı. Onu bu sofraya, bu yüce yüce kimselerin arasına, hayal kurup da ağzını açmasın diye çağırmadılar ya !

Besançon ve Üzès akademileri aytar üyelerinden, boyalı bez fabrikatörlüğü ile para kazanıp artık işi gücü bırakmış bir bay Juilen'e sofranın taöbür ucundan seslenerek : "İncil hızında herkesleri hayretlere düşürecek kadar ilerlediğinizi söylüyorlar, doğru mu?" diye sordu.

Hemen ortalığı bir sükût kapladı; sanki bir melek, bir sihirbaz getirmiş gibi, o iki akademinin bilgin üyesi elinde bir lâtince İncil peyda oldu. Julien'in " Evet " demesi üzerine kitab gelişi güzel bir yerinden açılıp lâtince bir yarım cümle okundu. Julien alt tarafını bülbül gibi okudu, bu hariha, sofra sonlarına mahsus bütün o gürültülü enerji ile alkışlandı. Julien hanımların boyalı yüzlerine bakıyordu; birkaçı fena değildi. Hele sesi güzel tahsildarın karısı göze çarpacak kadınlardandı. Julien ona bakarak :

— Doğrusu bayanların önünde böyle uzun uzun lâtince söylediğime utanıyorum, dedi. M. Rubigneau (hani şu çift çift akademiler üyesi) lûtfedip de lâtince bir cümle okusunlar, ben de onu hemen dilimize çevirerek okumağı deneyim.

Bu ikinci sınaç, ününü göklere çıkardı.

M. Valenod'nun sofrasında birkaç zengin liberal de vardı ki bir gün mekteblere parasız alınabilecek çocukları da olduğundan son genel din telkinlerinden beri birdenbire imana gelmişlerdi. Bu ince politikacılıklarına rağmen M. de Rênal onları yine de evine çağırmak istemiyordu. Julien'i ancak herkesten adını duymuş oldukları, bir de *** kralının geldiği gün atta gördükleri için tanıyan bu adamcağızlar, onu en çok alkışlıyanlar arasında idi. Julien içinden : " Bu avanaklar, bir şey anlamadıkları bu İncil üslubundan usanmıyacaklar mı?" diye düşündü.. Onlar sıkılmak şöyle dursun, bilâkis bu üslubu bir tuhaf bulup eğleniyorlard; İncil'i gülerek dinliyorlardı.

(Arkası var)

N. ATAÇ

SPOR

FENERBAHÇE — GÜNEŞ, BÜKREŞE GİDİYOR

Futbolcularımız Merakla Bekleniyor

Türkiyede de Güzel Futbol Oynandığını Bükreşlilere Göstermeliyiz

[Bükreş hususî muhabirimizden] — Bükreş'in en büyük ve en güzel O. N. E. F. stadında iki maç yapacak futbolcularımız kadar hangi ecnebi takım Romen sporcularını böyle meraklandırmıştır acaba!...

İtalya'nın meşhur Yuventüs takımını üç golle yenip buraya gelen F. C. Milano'nun kasırga gibi oyunları bile bizimkiler için gösterilen alâkayı hafifletmiyor.

Romanya kulüplerini iki rakip partiye ayıran Fener - Güneş maçları yüzünden çıkan hadiseleri anlatayım da 2 ve 4 Temmuzda oynıyacakları maçların ehemmiyetini bizim çocuklar da iyice anlasınlar ve ona göre Bükreş'lilerin parmaklarını ağızlarında bıraktıracak oyunlar çıkarsınlar...

Türk futbolcuları etrafında şimdiden başlıyan iddia ve dedikoduların bu kadar artmasına bir kulüp reisinin mızıkçılığı sebep oldu. Biz evvelâ, Fener - Güneş takımları için sık sık ecnebi maçları yapan bir kulüple mutabık kalmıştık. O kulüp ekseri yaz maçlarını gece oynuyordu. Biz de gece maçlarına razı olduk. Yalnız bir şartımız vardı; bizim çocuklar ilk maçtan beş gün evvel gelecekler ve elektrik ışığında oynanan beyaz yaldızlı toplarla üç gece idman edeceklerdi. Bu esas içinde mukavele müsveddesini imzaladık. Sonra da konuşmağa başladık. Kulüp reisi bizim kuvvetimizden şüphe ediyordu. Ben, gece oyunlarına hiç alışık olmadığımız halde reis ile 25,000 leylik bir bahse de giriştim. Önce konuşurken yalnız palavracı bir iddiaya kapılmış değildim. Gece maçları mevzuubahs olduğu gündenberi çarpışacağımız iki takımın Çek ve Avusturya takımlarile yaptıkları oyunları muntazaman takip etmiştim.

Bükreşte karşılaşacağımız Yuventüs ile Romanyada maç yapan İtalyanın Milâno takımı kendi memleketinde yaptığı son maçlardan birinde

Gece oyunları nasıl oynanıyor

Elektrik ışığında futbol! Seyrine bile göz alışmcıya kadar insan acemilik çekiyor...

Sahanın dört köşesinde yüksek demirden örme direklerde çok kuvvetli on ikişer projektör koymuşlar. Yalnız projektörlerin huzmeleri vapurlarınki gibi pek sert değil. Sahaya mavi sayılan bir ışık veriyor. Beyaz yaldızla boyanmış yirmi tane futbol topu hazırlanmış... Maça başlanıyor. Yaldızlı top biraz kirlenince, hakem değiştirilmesini düdükle emrediyor. Topun gidiş gelişi dışardan güzel takip ediliyor, fakat içerdekiler epey ıska geçiyorlar. Gece maçlarında kurt olmuşlar var. Onların hesabı ve vuruşları ayarlı olduğu için daha kolaylıkla oynuyorlar.

Oyunun verdiği manzara şöyle tarif edilebilir: Koskocaman, saha kadar kocaman bir sinema perdesinde mücessem halde görülen bir futbol filmi oynuyor. Mesafelerin tahmini biraz güçleşmiş, yakınlarda metreler küçülüyor, uzaklarda inadına büyüyor. Heyecan da sinemadaki kadar duyuluyor. Yaşıyan çarpıntının sıcaklığı yok... Bağrışmalar gündüz gibi fırtınalı boşa namıyor. Gölgeye ve resme ne kadar kapılmak kabilse o kadar heyecanlanabiliyorsunuz. Gece maçlarının bu hararetsizliğine rağmen çok tutulmuş olması, yazın pek iyi seyredilebilmesidir. Arabistan sıcağında bile gece futbolu keyifle görülebilir. Ben elektrik ışığında oynamanın pek kolay olmıyacağını anladığım halde çarpışacağımız futbolcuların alışıklıklarına göre yaptıkları hataları kafamda ölçmüş, bizimkilerin de üç kerelik idmanla yapabilecekleri şeyleri tartmıştım. Neticede verdiğim hüküm, bizim çocuklar tarafına çıktı. Reisle göğsümü gererek 25,000 leylik bahse tutuşmuştum.

Her şey halledilmişken, bizim bahisten midir nedendir, reis efendi cayaklık etmeğe kalktı. Kararlaştırılan tarihleri bin bir bahane ile değiştirmek istedi. Onun ikinci teklifi bize birinci maçtan evvel idman edecek vakit bırakmıyordu. İşin o tarafını hiç kabul edemezdim. O kendi alıştığı gibi maddî tarafta biraz daha müsaadeli davranarak tarihleri bana zorlamağa başladı. Anladım ki, karşımdaki zat futbol işini tamamile temaşa gözile görecek kadar nasırlaşmış. Öylesi ile maç yapmamak daha hayırlı idi. Müzakereyi kökünden kestim ve Bükreş'in en büyük gazetesinin sahibine müracaat ettim.

Universul'un delâleti

Ne çelebi insan çıktı şu Universul gazetesinin sahibi... Kendisini Balkan konferansı zamanlarında tanımış, bir de yemek ziyafetinde bulunmuştum. Eski nazır ve bugün en büyük bir müessesenin başında bulunan o insan benim sporculara ait dertlerimi uzun uzun dinledi. Şikâyet ettiğim taraflarm teknik olduğunu hemen kavradı. Spor muharririni, ikinci direktörünü hemen çağırıp emir verdi:

— Gazeteci arkadaşımızın Türk futbolcuları hakkındaki teknik dileklerini tamamen yerine getirecek bir kombinezon bulunuz. Bizim gazete müzahirdir, dedi.

L'Universul'ün delâletile Romanyanın en has ve en güzide spor amatörlerini toplamış olan Yuventüs'le müzakereye başladık. Vapur tarihlerile maç tarihleri bir türlü uymuyordu. İki maçtan birinin pazara veya bir tatil gününe tesadüf etmesi için bizim futbolculara kalan istirahat günleri kâfi değildi. Candan amatör olan idareciler tam kıymetimizle oynıyabilmemiz için kazanç tarafından, maddî kısmından vazgeçecek cömertliği de gösterdiler. İki maçı da adi günlerde ve gündüz yapmağa razı oldular. Centilmenliklerini, gönül açıklıklarını takımlarının iç vaziyetini anlatmağa, oyuncularının kusurlarını, meziyetlerini birer birer söylemeğe kadar vardırdılar.

— Bizim istediğimiz Türk futbolcularının hakikî kıymetlerini ispat ederek size karşı pek doğru hareket etmemiş olanlara bir ibret dersi vermektir, diyorlardı.

Türk rakiplerini yüksek gören Yuventüs'lüler kendilerinin takım derecelerini de yükselterek sıkı ve çok güzel maçlar çıkarmağa çalışıyorlar. İkinci defa karşılaşacağımız Çefere se millî kümede Romanya kupasını kazanmış bir takımdır.

Şimdi kadrosu zayıf olan Yuventüs bizimle oynıyacağı gün Sofya Balkan kupasından dönecek millî oyuncularla takviye edilecektir.

Karşılaşacağımız takımlarda önümüze çıkacak bazı futbolcuların enternasyonal derecelerini yazıyorum. Bizim çocuklar kimlerin karşısına çıkacaklarını iyi hesaplasınlar. Böyle bir takımı da kazandığımız zaman İstanbullular sevinçlerinin derecesini ölçebilsinler.

Oynayacağımız meşhur Romanya oyuncuları

Kreçyanu: Romanya millî takımının kalecisidir. Şimdi Sofyadadır. Bizim maçlara kadar Romanya takımile dönmüş olacaktır.

E. Fagel: Romanya millî takımında 27 defa bek oynamıştır. Millî spor madalyesini alan yegâne futbolcudur.

Brandabura : Sofyaya giden millî takımın sağ bek veya hafındadır. Bize de sağda oynıyacaktır.

Vintila: Sofyaya sağ bek yahut sağ haf oynamak üzere götürülmüştür.

Kuedan : Sofyada millî takımla beraber bulunuyor. Bizim maçlarda geri dönmüş olacaktır.

Bunlardan maada Yüventüs takımını kuvvetlendirmek üzere yeni alınmış dört oyuncu da takımda yer alacaktır. Bu dört oyuncu geçen gün Bükreş temsilî takımında yer aldılar.

Görülüyor ki, karşılaşacağımız takımların yarısı enternasyonal oyuncularandır.

Şu isimleri gördükten sonra 2 ve 4 temmuzda oynıyacağımız maçlar için Romanya sporcularının dediklerini ben de tekrar edebilirim:

Fener - Güneş'in Bükreş maçları Türkiye ve Romanya futbolünün en mühim bir imtihanıdır.

Eşref ŞEFİK

Hava Tehlikesine Karşı

Dün gece saat 22 de Kumkapıda Maryane Ermeni patrikhane kilisesinde hava kurumu için büyük bir toplantı yapılmıştır. Bu toplantıda mütevellilerle Ermeni vatandaşlardan kalabalık bir grup bulunmuştur. Hava tehlikesine karşı yapılacak yardım etrafında konuşulmuş ve teşvik yollu sözler söylenilmiştir.

Diğer taraftan Tecim ve Endüstri odasında, hava kurumuna yardım için seçilen komiteler dünden itibaren çalışmağa başlamışlardır.

Alınan son bir karara göre, odada fevkalâde sınıfla birinci sınıfa yazılı olan kurumlara biz zat komite tarafından müracaat edilerek hava kurumuna yardımları istenecektir. İkinci ve üçüncü sınıfa dahil olan kurum sahipleri, meslekleri itibarile teşkil edilen 22 komite tarafından ayrı ayrı toplantılara çağırılacaklar, istenen yardım bu suretle temin olunacaktır. 22 komite dün seçilmiştir.

Komitelere faaliyetleri sırasında hava kurumunun bir memuru refakat edecektir.

Diğer taraftan, Tecim ve Endüstri odasınca girişilen bu teşebbüse muamelâtı idare etmek üzere daimî bir merkez komitesi kurulması takarrur etmiştir. Bu komite oda başkanı Mitat Nemli, oda meclisi üyesinden Suat Kara Osman ve hava kurumu ile Basın kurumunun mümessilleri bulunacaktır. komitenin ilk toplantısı bu hafta içinde yapılacaktır.

* Dün akşam saat 18 de Halk partisi Beyoğlu kaza merkezinde kaymakam Danişin başkanlığında bir toplantı yapılmıştır. Bu toplantıda, hava kurumu başkanı İsmail Hakkı ile idare heyeti üyeleri de bulunmuşlar, kuruma yapılacak yardımlar etrafında görüşülmüştür. Bir hafta içinde ikinci bir toplantı daha yapılarak alınacak kararlara göre faaliyete geçilecektir.

Yeni üyeler

Hava kurumuna üye yazımı devam etmektedir. Dün de bir çok yurttaşlar müracaat ederek üye yazılmışlardır. Bunlar arasında vilâyet baytar direktörü Etem Elevlioğlu ile baytar memurları üye yazılmışlar ve bunlardan başka İstanbul inhisarlar başmüdürlüğünün 342 memuru yılda 821 lira 40 kuruş vermeyi taahhüt ederek yardımcı üye olmuşlardır.

Perahya ve Kariyo kollektif şirketi 100 lira teberru ve memurlarından Hayim Kariyo, J. Yako Perahya ve Salvator Yaşo Perahya yirmişer lira taahhüt etmişlerdir.

Diğer taraftan 7 temmuz pazar günü hava kurumu Beşiktaş kaza kolu tarafından Şeref stadında sabah saat ondan akşam on dokuza kadar tanınmış pehlivanlarla kurum menfaatine bir güres tertip edilmiştir.

Ekmek gene Yükselecek mi ?

Buğday fiyatlarının yükselmekte devam etmesi üzerine bazı fırıncılar ekmeği sert buğdaydan yapmağa kalktıkları görülmüştür. Bunun üzerine belediye, fırıncıları sıkı bir kontrola tâbi tutmağa karar vermiş, belediye zabıtası memurları derhal teftişlere başlamışlardır. Bu suretle hareket ettikleri anlaşılan fırıncılar cezalandırılacaklardır.

Diğer taraftan fırıncılar belediyeye ekmek fiyatının tekrar arttırılması için yeni bir müracaatta bulunmuşlardır. Narh komisyonu, önümüzdeki toplantısında isteği gözden geçirecektir. Buğday fiyatları düşmediği takdirde, ekmeğin11,5 buçuk kuruşa çıkarılması muhtemeldir.

Şehrimiz buğday ve un piyasası mütemadiyen yükselmektedir. Dün Borsada Mersin yarı yarıya sertle 100 ton yumuşak buğday 4,35 kuruştan, 200 ton sert buğday da 4,35 — 6 kuruş arasında satılmıştır. Dün Anadoludan ve limanlarımızdan ancak bir ton sert buğday gelmiştir. Az mal gelişi yüzünden birinci yumuşak unlar 7 kuruştan, birinci sert unlar 5,40 kuruştan, beyaz birinci yumuşak unlar da 7,40 kuruştan satılmıştır.

Muallimler Birliğinin gezintisi

Muallimler birliği 9 temmuzda Bursa ve 16 ağustosta Anadolunun muhtelif yerlerine olmak üzere iki seyahat tertip etmiştir. Bursadan Uludağa gidilecek ve Bursada üç gün kaldıktan sonra şehrimize dönülecektir.

İkinci seyahatte evvelâ İzmire gidilecek, sonra Konya, Adana ve Ulukışla, Kayseri üzerinden Ankaraya geçilecektir. Ankarada dört gün kaldıktan sonra şehrimize dönülecektir.

Şehir bandosunun konserleri

İstanbul belediyesi şehir bandosu, yaz münasebetile şehrin bir çok yerlerinde açık hava konserleri vermeğe karar vermiştir. Hazırlanan brogram bugünden itibaen tatbik edilecek, bando ilk olarak Fatih parkında çalacaktır.

Tesbit edilen diğer günler ve yerler şunlardır:

Haziranın 27 sinde Gülhane parkında, 29 unda Sultanahmet parkında, temmuzun 2 sinde Üsküdarda Doğancılar parkında, 3 ünde Beşiktaş parkında, 4 ünde Kadıköy belediye önünde, 6 sında Beykozda, 8 zinde Gülhanede, 10 unda Bakırköy belediye bahçesinde 14 dünde Yalovada.

HAKYERİNDE

istanbul eski iskân müdürünün davası

Merzuka ve Zübeydeye ait 1640 liralık bir mübadil bonosunu, Sıdıka ve Hamide isminde iki kadına vermek ve böylelikle vazifelerini ihmal etmekten suçlu sabık İstanbul İskân müdürü Tahsin ve tevzi memuru Osmanın dün de birinci cezada davalarına bakıldı.

Hazine vekili, altıncı istintakta, bonoyu alan suçlulara ait bir dosya daha olduğunu söyledi ve bu dosyanın getirilmesini istedi.

Hakyeri, buna lüzum görmedi ve duruşma evrakın tetkiki için başka güne kaldı.

* Baroda dahil olmadığı halde, kendine avukat süsü vererek Katropanaki isminde bir alacaklının, borçlunun arsasına haciz koyacağından bahisle parasını dolandırmaktan suçlu Leon Karakaşyan isminde birinin, birinci cezada duruşması yapılmaktadır.

Müddei umumî, geçen sene, suçluya ceza kesilmesini istemiştir.

Leon Karakaşyan, bundan başka bir mübadilden 380 lira dolandırmaktan suçlu bulunmaktadır. Hâdiseye, altıncı müstantiklik el atmış ve evrakı birinci cezaya göndermiştir.

* Abone paralarmdan 3820 lirayı zimmetine geçirmekten suçlu hava gazi memurlarından Ragıp, dün tevkif edilerek ikinci müstantikliğe verilmiştir.

* Hatice, diğer adı Mediha, randevuculuk ettiği iddiasile birinci sulh cezaya verilmiştir. Mahkeme, Haticenin tevkifine karar vererek kâğıtlarını istintak hâkimliğine göndermiştir.

* Şeker kaçakçılığından suçlu Salâhaddin Rifat ve arkadaşlarının muhakemeleri dün 8 inci ihtisas mahkemesinde devam edilmiştir. Duruşma şahitlerin daha çağırılması için başka güne bırakılmıştır.

Suçluların gayri mevkuf olarak muhakeme edilmeleri yolundaki istek mahkemece kabul edilerek mevkuf olanlar tahliye edilmişlerdir.

* Çakmak taşı kaçakcılığından suçlu Gevont, Siron ve Talâtın duruşmaları dün 9 uncu ihtisas hakyerinde bitirildi. Üzerlerinde yakalanan 9500 çakmak taşı için her üçünün de 9 zar ay hapsine ve 237 lira para cezası ödemelerine karar verildi.

İstanbul asliye mahkemesi birinci hukuk dairesinden : Hazinedar çiftliği sahibi Hüseyinin Yeşilköyde Karakol sırasında celep Manastırlı Osman Nuri aleyhine açılan ve Bakırköyünde Taşhan caddesinde mutasarrıf bulunduğu arsaya vaki tecavüzün men'i talebine mütedair olan davadan dolayı ikametgâhı hazırının meçhuliyeti hasebile ilânen vaki tebliğata rağmen muayyen günde mahkemeye gelmeyen mumaileyh Osman Nuri hakkında muhakemenin gıyaben devamına ve işbu gıyap kararının usulün 141 inci maddesi mucibince ilânen tebliğine ve Osman Nuri namına olan tapu kaydının ve gerekse müddei namına olan tapu senedinin mahallen tatbikile münaziünfih mahallin kimin tarafında olduğunun tayini için keyfiyetin ehlivukufa havalesine ve muhakemenin de 16-9-935 saat 14 de bırakılmasına karar verilmiş olduğundan olveçhile tastiri ve mahkeme divanhanesine talik kılınan gıyap kararının tebliği makamına kaim olmak üzere ilân olunur. (12610)

Tosya Belediyesinden:

1 — Tosya kasabasının tenviri için Nafıa Vekâletince tasdikli proje ve şartnameleri mucibince yapılacak 42926 lira keşifli elektrik tesisatı kapalı zarf usulile ve otuz gün müddetle eksiltmeye konulmuşdur.

2 — Eksiltme müddeti 18 Haziran 935 tarihinden başlayarak 17 Temmuz 935 çarşamba günü saat on altıya kadar sürecekdir.

3—Zarflar o gün saat 15 şe kadar Tosya Belediye encümenine verilecek, ondan sonra kabul edilmiyecekdir. İhale Tosyada Belediye Dairesinde Encümen odasında yapılacakdır.

4 — Talibler keşifnamenin yüzde yedi buçuğu nisbetinde teminat akçesini ya nakden, yahud hükûmetçe tanınmış bankalardan birinin teminat mektubunu vereceklerdir.

5 — Proje ve fennî şartname örneklerin İstanbulda Taksimde İstiklâl apartımanında mühendis Hasan Hâlet'den bedeli mukabilinde tedarik edilebileceği gibi Ankara Nafıa Bakanlığında ve Tosyada Belediye dairesinde görülebilir .Eksiltme şartnameleri örneği bedelsiz olarak Belediyeden isteyenlere gönderilir.

6 — Teklifnamelere tasdikli ticaret odası sicil suretleri ile birlikde inşaatı deruhde edecek Nafıa Bakanlığınca ehliyeti musaddak mütehassıs ve mühendisin teahhütnamesini, şirketler namına verilecek tekliflerde bundan başka şirket mümessillerinin selâhiyetleri derecesini gösterir resmî vekâletnamelerini ve 2490 numaralı kanunda gösterilen diğer evrak ve vesikaları rapt etmeleri lâzımdır.

Eksiltme ve ihale 2490 numaralı kanun hükümleri dairesinde yapılacakdır. (3475)

İstanbulu nasıl alındı? FATİH

No. 64

Nizameddin NAZİF

Aya-Teodozis kilisesinden dualar okuyarak çıkan kadın alayı Vefa civarında Yeniçerileri görünce bunları bir şeytan ordusu sanmışlardı!

Şilumberger mücadelenin son vakalarını şöyle anlatıyor:

"Artık Türk askerleri surların her tarafından şehre akıyorlardı. Büyük kalenin her tarafındaki hıristiyanlar korkularından ne yapacaklarını şaşırmışlar, canlarını kurtarmaktan başka bir şey düşünemiyorlardı. Türklerin eline geçmemek için biricik çare firardı. Hepsi limana koşuyorlardı.

Bu, Bizans muhasarasının en müthiş sahnesi olmuştu. Surlardan kaçan son hıristiyan muhafızlarını görünce şehrin gö - beğinde toplanmış olan halk eteklerine yapışıyor; kadınlar:

— Bizi kimlere bırakıyorsunuz?

Diye bağrışarak onları alıkoymağa çalışıyorlardı.

Türklerin şehre girdiklerini haber alanlardan bazıları kadınlarını boğazlıyorlar ve kendilerini kör kuyulara atıyorlardı.

Bu sırada surlarda yalnız Bakşiyardi ailesinin üç çocuğu harbe devam ediyordu.

Peskopos Leonardo bunlardan bahsederken diyor ki:

"Bu İtalyanlar Miryandrom'un en yüksek yerinde bulunuyorlardı. Edirne kapısı civarında harp eden bir kolun yanıbaşından Türklerin şehre daldıklarını görünceye kadar kudurmuşçasına harp ettiler. Fakat bunun faydasızlığını anlayınca kendi başlarını kurtarmağa karar verdiler. En büyükleri Pol;

— Heyhat! Şehir elden gitti! - diye bağırdı - Bizde birlikte mahvoluyoruz. Ey Güneş titre! Ey arz inle! Şehrimiz zaptedildi. Kardeşlerim! Artık çarpışmak zamanı değil, eğer müm künse kendi selâmetimizi düşünme zamanıdır!

Bunun üzerine üçü de gemilerine atlayıp kaçmak için dört nala atlarını sürdüler.

Yolda Türk müfrezeleri ile karşılaştılar. Fakat atlarının sağlamlığı sayesinde Türk palaları altında can vermekten kurtuldular ve Galataya ulaştılar.

Fırançes ise Horeya (1) civarındaki surlarda harp eden Kiritli gemicilerden şöyle bahsediyor:

"Bunlar çokluk değillerdi. Vasil, Aleksi ve Leon burçlarına sığınmışlardı. Türklerin ellerine canlı olarak düşmemeğe karar vermişlerdi. Öğle vaktine kadar öyle inatlı bir mukavemet gösterdiler ki, İkinci Mehmet bunu haber alınca kendilerine hayatlarını tahsin etti ve kıllarına dokunulmadan şehirden gitmelerine müsaade etti.,,

Bu sırada (2) halktan ve askerden bor çoğu Ayasofyaya dolmuşlar ve kapıları kapamışlardı. Muhasaranın sinirleri bozduğu günlerde bazı ihtiyar keşişler, "bu şehir Türklerin eline düşemez. Eğer onlar surları yıkıp içeriye girmiş olsalar bile ancak Ayasofyanın önüne kadar gelebilirler. Burada o zaman İsa mucizesini gösterecek ve Meryemle melekler o densizleri mahvedeceklerdir,, diye bir sürü kehanetler ve palavralar savurmuşlardı. Bunlar işte bu kehanetlerin hakikat olacağı hali beklemeğe karar vermiş olanlardı.

Bazı sokaklarda ise ellerinde yanmış mumlar tutan bir takım kadınların ağlayarak, ilâhiler okuyarak dolaştıkları görülüyordu. Şehrin Türkler tarafından zaptedildiğini öğrenince bir kısmının dilleri tutuldu, bir kısmı delirir gibi oldu; sonra hep birden çığlıklar atarak çil yavrusu gibi dağılıverdiler.

Artık surlarda tek Bizanslı ve tek lâtin kalmamıştı...

Bu sırada muzaffer Türk askerlerinin naraları her tarafı çınlatıyordu. Bu naralar henüz evlerinden çıkmamış olan çoluk çocuğu ve genç kızlarla kadınları sokaklara fırlatıvermişti.

Diğer taraftan Sen - Teodoris kilisesinde de bir başka âlem vardı.

Bizans payıtahtının büyük, küçük her kilisesi gibi Sen - Teodoris kilisesi de (3) tıklım tıklım dolmuş bulunuyordu. Bunlar daha bir gece evvelinden buraya gelmişler ve geceyi dua ederek, ilâhiler okuyarak geçirmişlerdi. Zira 29 mayıs günü bu kiliseye adı verilmiş olan Azizenin günü idi. Ve güneşin doğmasile beraber bütün dua edenler - ki ekserisi kadındı - ellerinde mumlar taşıyarak büyük bir dinî alay halinde "Dilâtea,, (4) taraflarına doğru yürümeğe başlamışlardı. Fakat ne olduğunu anlayamadan, birdenbire her taraftan saldıran Türk akıncılarının kılıçları arasında kaldıklarını gördüler. Hepsinin tüyleri diken diken olmuştu. Bir an gökten inmiş bir şeytan sürüsünün içinde kaldıklarını sandılar.

●

Limanda ise bir başka hercümerç vardı. Zincirlerin gerisinde toplanmış olan İtalyan gemilerinin tayfaları Sarayburnu civarında surlara tırmanmağa çalışan Türk gemicilerile bir harbe tutuşmuşlardı. Lâkin bu harpten ziyade bir kudurganlık bir delilikti. Zaferi elle tutmuş bir donanmanın mürettebatile baş etmeğe imkân mı vardı?

Türkler bunları kolaylıkla paltaklayıvermişlerdi.

(Barbaro) diyor ki:

"Türkler şimdi evlere hücum ediyorlardı. Bir eve girer girmez ilk işleri bu eve bir bayrak dikivermek oluyordu. Bundan maksat eve saldıracak bir başka Türk askerine bu evin daha evvel işgal edilmiş bulunduğunu anlatmaktı.

(Arkası var)

(1) Balıkpazarı kapusu
(2) Miçatoviç'ten..,
(3) Gül camii
(4) Bugünkü Vefa

BRİÇ DERSLERI

Yeni başlıyanlar için : 64

Empasın hangisi?

İki renk arasında, ihtimalleri daha büyük olan rengin empasını tercih ediniz.

Meselâ bir renkten elinizde as, dam, onlu veya as, vale, onlu; başka bir renkten de elinizde as, dam, ufak veya rua, vale, ufak bulunduğu zaman; eğer mordan iki defa oynamak imkânı varsa as, dam, onlu veya as, vale, onlu bulunan rengin empasını yapınız. Yok eğer mordan ancak bir defa oynıyabilecek iseniz, as, dam, ufak veya rua, vale, ufak bulunan rengin empasını tercih ediniz.

Diyelim ki morda:
Kör: 8, 7, 5
Karo: 8, 4, 3
Trefl: A, D, 3, 2.
Pik: V, 10, 5.
Elinizde de:
Kör: A, D, 9, 6, 4.
Karo: A, V, 10.
Trefl: 7, 5.
Pik: D, 4, 3.

var. İki kör oynuyorsunuz. Oyuna trefl dörtlüsü ile başlanmıştır. Eğer trefl empası geçerse iki defa karo empası, geçmezse koz empası yapınız.

İki empastan hangisinin seçileceği hakkında dün ve bugün yazdıklarımız dışında tercih için kâğıtların bulundukları yerleri size gösterebilecek olan deklârasyonları, hasımların verdikleri kâğıtları daima gözönünde tutmak lâzımdır.

Bugüne kadar bricik kaidelerini, deklârasyondaki incelikleri ilk çıkılan kâğıttan ne anlaşılacağını, empas şekilleriyle zarar ve faydalarını gördük. Yarından başlıyarak da kozun nasıl oynanacağını anlatacağız.

Bilenler için

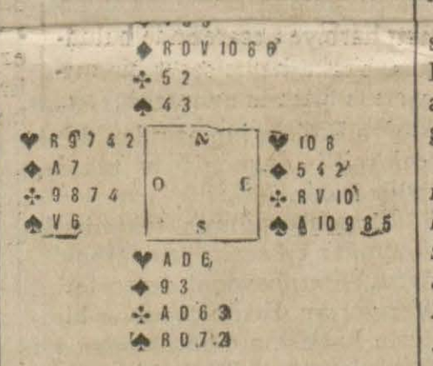

Kâğıdı (S) vermiştir.

(S) bir, (N) iki, (S) üç sanzatu söylemişlerdir.

(O) Oyuna kör dörtlüsü ile başlamış, mor üçlü, (E) onlu koymuştur.

Bir kere karolar sağlamlanınca mora el geçecek yegâne kâğıt kör valesidir. Fakat eğer (S) kör onlusunu dam ile alacak olursa yerdeki kör valesini öldürmüş olur. Çünkü karoları sağlamladıktan sonra kör asını ve ufak körü oynıyacak olursa (O) ufak körün üstüne ruayı koyacak ve valeyi düşürecektir; eğer (S) asdan evvel ufak körü oynıyacak olursa (O) gene ruayı koyacak, bu sefer de mordaki vale (S) in elindeki asa kurban gidecektir. Şu halde bricik ümit (S) in (O) yu aldatabilmesidir. S onluyu kör ası ile alacak, bu suretle (O) damın kendi arkadaşında olduğunu sanacak ve karo ası ile el tuttuğu zaman ufak bir kör oynıyacaktır. O zaman (S) mordaki vale ile alacak ve karoları yapacaktır.

Prensip: Sanzatuda bazı kere bir kâğıdı lüzumundan daha büyük kâğıtla alarak hasımlardan birini aldatmak ve ona daha ufak kâğıtların kendi arkadaşında bulunduğu zannını vererek morda el tutacak bir kâğıt meydana getirmek kabildir.

Birinci sınıf fennî SÜNNETÇI
EMiN FiDAN
Evlerde, hususi hastanelerde sünnet yapar. Büyüklerin işlerine devamına mâni olmaz. Ankaradan davet kabul eder. Beşiktaş Erib apartımanı Telefon: Kabine 44395, ev 40621

Sevişmeler Evlenmeler

Kumarda Mahvolan Koca

Ayaspaşada Bedriye imzasile aldığımız bir mektup on beş senedir evli bir kadının kumarbaz kocasından şikâyetlerile doludur. Kumar yavaş yavaş İstanbulu sardı. Beyoğlunun ve İstanbulun birçok evlerinde poker oynanıyor. Birçok kadınlar kazançlarından veya kayıplarından bahsederek yalnız kumar konuşuyorlar ve oynuyorlar. Bize mektup yazan kadın üç çocuğu ile nihayet perişan kalacağından haklı olarak korkarak diyor ki:

.... Bu böylece on beş seneden beri devam etti. Artık o Paşazadenin ne Erenköyündeki köşkünden, ne Fatihteki dükkânlarından, ne Izmirdeki yalılarından eser kaldı. Biz çoktan mahvolmuştuk. Fakat gayrimübadillerin bonosundan istifade ederek eline geçen 18 bin lira ile son bir kaç seneyi geçirdik. Bu 18 bin lira bir anda eline geçseydi daha evvel mahvolacaktı. Fakat bonoları daha almadan kırdıra kırdıra, iradın 14 bin lirasını faiz olarak verdi de bugüne kadar sürüklendik. Onun fikrince hayat zaten bir kumardır. Kendisi bu kumarı tazelemekten başka bir şey yapmıyor ve bütün bu kayıplarından sonra bir gün hayat ona gülecek, kısmeti yaver olacak olursa ihya olduk, gitti. Gene ona kalırsa hangi işte kumar yoktur, ki... Şayet bir ticaret işine girseydi ve kısmeti olmasaydı mahvolmayacak mıydı? Tali olmadıktan sonra isterse fırın sahibi olsun; insan ya zengin olur, ya mahvolur. Ama kendisi bu kumarı daha açık, daha sade olarak oynuyormuş. Bu da neden kabahat olsunmuş!...

Loretta Young isimdeki bir sinema artistinin bir sözü var. Bir hikmet değil. Bir fantezidir ama sırası gelmişken bu sade, güzel lâkırdıyı yazıyoruz:

Hayat varını yoğunu ileri sürmüş bir kumarbazın önünde açılan kâada benzer. Eğer kazanırsa saadet te, refah ta, namus ve asalet te onun iiçn.. Ama bir de kaybederse felâkete ve sefalete göğüs germeye hazır olsun. Başka oyunlarda olduğu gib bunda öyle kolayca hile yapmaya da gelmez.

Ayaspaşadan bize mektup yazan kadının kocasını şunu hatırlatmak lâzımgelir ki ne hayat, ne de fırıncılık hiç te poker oyununa benzemez ve ikisinde de bir saat içinde milyoner olmak veya mahvolmak yoktur. Tehlikeyi sezince geri dönmek, zeki hareekt edip kurtulmak imkânları vardır. Sonra br adam kendi hayatı, kendi serveti ve kendi şerefile oynayabilir. Fakat bu hayat, bu servet ve bu şeref biraz da başkalarına aitse artık bu oyunda serbest değildir. Çünkü mahvolursa kendisile birlikte bütün bir aileyi de mahvedecektir; ki ona hakkı yok.

●

Bu mektup evvelki gün verdiğimiz bir cevaba dair dün "eski bir muallim" imzasile cevap aldık. Bu zat diyor ki:

Meslek sahibi kadınların evlendikten sonra mesleklerinde devam etmelerine, kocalarının mâni olmamasını tavsiye ediyor sunuz. Bu tavsiye, çocuk sahibi olmak isteyen ailelerin aleyhine değil midir? İşi gücü olan bir kadın nasıl çocuk doğurur, doğurursa nasıl büyütür?..

Eski muallim okuyucumuzun bu suali bir asırdan beri sorulmuş, binlerce cevabı verilmiş, bununla beraber itiraf edelim hâlâ mesele halledilmiş değildir. İş güç sahibi kadınların çocuk doğurdukları takdirde ne yapacaklarını büyük devletler, inkılâpçılar düşünmüşler, bunların çocukları için müesseseleri yanında daireler yapmışlardır. Çocuklu kadınlar sabah işlerine gelirken çocuklarını da getiriyor, bu sütnineli, temiz dairelere bırakıyorlar, öğle paydosunda görüyor, akşam giderken alıp götürüyorlar. Bunun emsali temiz dareler yapılmıştır. Size bir İngiliz kadın terbiyecisinin şu söz[illegible] tekrarlayalım:

"Kadınların birtakım meslekle girmeleri anneliğe ait birtakım ruhî ve bedenî istidatları sarsmamış, bilâkis kuvvetlendirmiştir. Birçok işlere girip çıkan kadınlar, çalışan, didinen, yorulan kadınlar, tıpkı köylü kadınlar gibi, evlerinde otturanlardan daha çabuk ve daha kolay doğururlar. Bir kadın işten ve hayattan ne kadar uzaklaştırılırsa cinsî işihaya o kadar çok maruz kalır; sonunda anne olmak için zahmet çeker. Cinsî ihtirasın çoğalması, kadını iyi anne olmaktan mahrum bırakır; bazı kibar kadınlarda olduğu gibi kendi zevklerini annelik vazifelerinden yüksek tutturur....,

Istanbul 3 icra Memurluğundan:

Emniyet Sandığına

Birinci derecede ipotekli bulunan yerinli üç ehli vukuf tarafından tamamına 2912 lira kıymet takdir edilen Kadıköy Osmanağa mah. Söğütlü Çeşme Çilek s. es. 120. 122. 23 y. 44. 44. 25 No. lu kâgir ma odalar boza ve şıra imalâthanesi açık arttırmaya vazedilmiş olduğundan 25-7-935 tarihine müsadif perşembe günü saat 14 ten 16 ya kadar dairede birinci arttırması icra edilecektir. Arttırma bedeli kıymeti muhammenenin yüzde 75 ni bulduğu takdirde müşterisi üzerinde bırakılacaktır. Aksi takdirde en son arttıranın taahhüdü bakı kalmak üzere arttırma 15 gün müddetle temdit edilerek 9-8-935 tarihine müsadif cuma günü saat 14 ten 16 ya kadar keza dairemizde yapılacak ikinci açık arttırmasında arttırma bedeli kıymeti muhammenenin yüzde 75 ni bulmadığı takdirde satış 2280 No. lu kanun ahkâmına tevfikan geri bırakılır. Satış peşindir. Arttırmaya iştirak etmek isteyenlerin kıymeti muhammenenin yüzde 7,5 nispetinde pey akçesi veya millî bir bankanın teminat mektubunu hamil bulunmaları lâzımdır. Hakları Tapu sicilli ile sabit olmıyan ipotekli alacaklarda diğer alâkadaranın ve irtifak hakkı sahiplerinin bu haklarını ve hususile faiz ve masarife dair olan iddialarını evrakı müspiteleri ile birlikte ilân tarihinden itibaren nihayet 20 gün zarfında birlikte dairemize bildirmeleri lâzımdır. Aksi takdirde hakları Tapu sicilli ile sabit olmıyanlar satış bedelinin paylaşmasından hariç kalırlar. Müterakim vergi, tenviriye, tanzifiyeden mütevellit Belediye rusumu ve Vakıf icaresi bedeli müzayededen tenzil olunur. Daha fazla malûmat almak isteyenler 10-7-935 tarihinden itibaren herkesin görebilmesi için dairede açık bulundurulacak arttırma şartnamesi ile 34-2218 No. lu dosyaya müracaatla mezkûr dosyada mevcut vesaiki görebilecekleri ilân olunur. (3516)

Iktisat Vekilliğinden:

İstanbul'da bulunan Türk ve Ecnebi ve Sigorta Şirketleri ve ikraz ve rehin işlerile uğraşan müesseseler vesair alâkadarlar Vekâletle olan işleri için tanzim edecekleri evrak ve vesaiki bundan böyle doğrudan doğruya Ankara'daki Vekâlet Merkezine göndermeleri ilân olunur. (3481)

Kartal Belediyesinden:

Kartalda yaptırılacak olan 4938 lira 51 kuruş keşif bedelli fennî mezbahanın yapılma işi 22 Haziran 1935 günlemecinden itibaren işin acele olmasından ötürü 15 gün müddetle açık eksiltmeye konmuşdur. İhalesi 3 Temmuz 935 çarşamba günü saat 15 de Belediye Daimî Encümeninde yapılacakdır. Muvakkat teminat 370 lira 38 kuruşdur. 2490 sayılı arttırma, eksiltme ve ihale kanunundaki evsafı haiz isteklilerin Belediye Başkanlığına müracaatları ilân olunur. (3464)

ISTANBUL BELEDIYESI ILANLARI

Senelik muhammen kirası 36 lira olan Kapalı Çarşıda Hacı Hasan sokağında yeni 16 numaralı kâgir dükkân 936 senesi mayısı sonuna kadar kiraya verilmek üzere açık arttırmaya konulmuşdur. İstekli olanlar şeraiti anlamak üzere levazım müdürlüğüne müracaat etmelidir. Arttırmaya girmek için de 2 lira 70 kuruşluk muvakkat te'minat makbuz veya mektubile beraber ihale günü olan 10-7-935 çarşamba günü saat 15 de daimî encümende bulunmalıdır. (İ.) (3483)

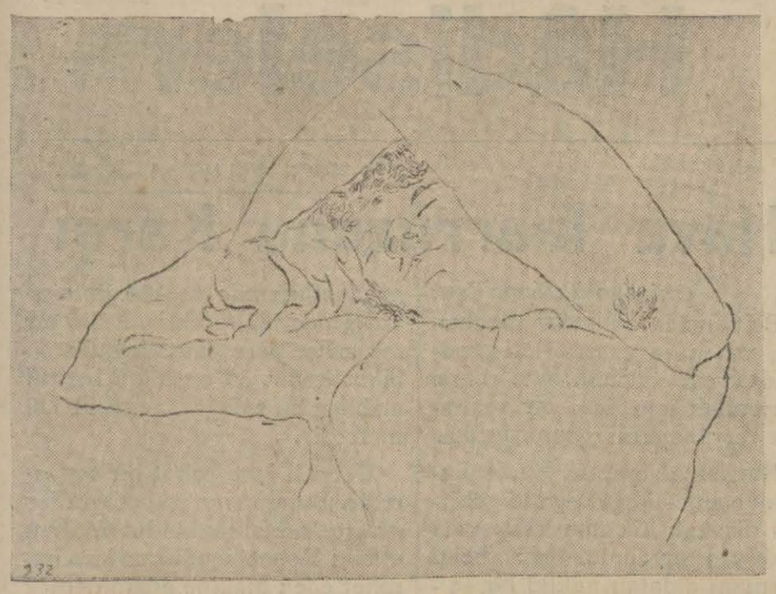

YUKULE-LE YAZIYOR

...“Luvr,, dan gene kocaman bir baş ağrısıyle çıktım.. Bu baş ağrısını dağıtmak için “Sen,, boyunca dolaşırken “Luvr,, ve muhteşem bir konserve kutusuna, içimdekileri bu konserve kutusunda yaşadıklarını sanan domateslere ve kendimi bu konservelerden zehirlenen bir adama benzettim..

Sen kenarımdaki kahvelerden birinde oturuyorum.. Başımın içinde hâlâ bir kumaş hışıltısı var. Bu hışıltı bütün klâsiklerde bazan ipek bazan kadife dalgaları halinde uzayıp duruyor. Bu kilometrelerce modle edilen ağdalı ipek yığınlarına şaşıyor ve bu inada kızıyorum.. Zaten onlardan bu bol harcanan kumaşlarla her zaman tekerrür eden insan vücudunu kaldırır.. Geriye bir şeycikler kalmıyacak. Onlar tabiatin muayyen birkaç motifi üzerinde takılıp kalmışlar.. Yer yüzünde insan vücudundan başka bir yokmuş gibi gözlerini ona dikmişler,en zorlu bir Zeiss adesesini tenekeleştirecek kadar yaman gözleri varmış.. Ve bu gözlerle insan vücudunu hallaç pamuğu gibi atmışlar. Bu vücudu teşrih masası üzerine koyup kaç kemiği var saymışlar. Fakat gözler yalnız dışına doymamış bu vücudun içine girmişler. Ve bu yüzden güzel san'atlar mektebinde resim öğrenecek adam “harkafa,, kemiğinde kaç girinti olduğunu bilmediği için sınıfta kalmış!

İnsan vücudunu onlar göklere çıkarırken, gökler ayaklarına kadar inmiş.. ve Tisyenin kadınlarından daha dolgun, Rübens'in kadınlarından daha çok gerinmesini bilen bulutlar pencerelerinin önünde saatlerce durmuş aldırmamışlar... Onlar tabiatla senli benli olmamışlar. Tabiata yalınayak basmamış, yüzü koyun yatıp toprağı koklamışlar.. Bunun için resimlerindeki ağaçlar türkü söylemiş. Otlar kokmasını, bulutlar nefes almasını beceremezler, ağaçlar bütün ihtişamlarına rağmen kofturlar, çiçekler bütün gözleriyle görülmelerine rağmen kâğıt kokarlar, ve bulutlar bütün gayretlerine rağmen oldukları yere çivilenmiş paslı tenekelerdir.

Luvrun bitip tükenme bilmiyen salonlarında kaybolmuş dolaşırken birden önüme “yeni,, lerin salonu çıkıyor. Bir Cezanne!. Ferah bir nefes alıyorum. İki adımda bir anatomi dersi veren ukalâ resimlerden yorgun bakıyorum... Önümde taze ve serin bir peysaj açılıyor.. Ve çölde su bulan adam gibi Cezanne'ın resme getirdiği “tazelik,, hissini takdis ediyorum. Yeni resimle eski resmi bir bıçakla ikiye ayıran şeyin “Tazelik,, hissi olduğuna karar veriyorum.. Bu tazelik hissini yenilere bağışlıyan şey tabiatla candan bir temastır. Yenilerin bir peysaj karşısında beş hisleri birden şaha kalkıyor. Tabiat yalnız gözlerinden değil, burun deliklerinden, kulaklarından ve ayak parmaklarından onların içine dolup boşanıyor. İnsan vücudu “eski,, lerdeki kıymetini kaybedip, bir resimde bir iskemleden bir saniyeden daha fazla yer ve vakit almıyor. Klâsiklerin inayeten bir portrenin arkasındaki pencereden gösterdikleri zavallı ıhlamur ağacı Vangokun resimlerinde bir tuvale sığamaz oluyor.

Fakat kocaman Luvrda “yeni,, lere o kadar az yer verilmiş ki, eskilerin et ve kumaş yangını üstünde onlar birkaç damla su kadar zavallı kalıyorlar.. Ben onlara ancak galerilerde kavuşabiliyor ve doya doya seyrediyorum. Galerilerde her zaman başka bir resim bulabilmek müthiş hoşuma gidiyor. Galeri duvarlarında bir resim yerini müzelerde olduğu gibi ebediyete kadar kiralamıyor. Onların birinde geçen hafta ıslak bir gül kadar taze bir “matis,, bulmuştum. Bu hafta matis yerini ılık bir seyyar güneşini iliklerine kadar içen bir “pınar,, a vermiş,

Luvr'dan her zaman bir baş ağrısı, yahut da adım başı techil edilen bir adamın somurtmuş yüzü ile çıkarken galerilerden serin bir bahçeden geçen ciğerlerle çıkıyorum.. Topuklarım bir kauçuk top hızı ile asfaltta zıplıyor.. “Atlas denizini bir midye kabuğuna dolduran,, ve kocaman bir bahçeyi avuç içi kadar bir tuvale teksif eden san'atkârları arayıp bulmak onlara gözlerimin içindeki minneti, yaşama ve çalışma arzusunu göstermek istiyorum..

Bir parça ötede bir akordeon çok sevdiğimiz... Ve bazan hatırlamak için epey yorulduğumuz bir şarkıyı körüklüyor: “İşte kiraz ayı geliyor,, melodisi zamanla unutulan sevimli bir dost yüzü gibi iyice gülüyor. Ve ben resmi musiki ile izaha kalkanların musikiyi neyle tairf ettiklerini düşünüyorum.

Bedri RAHMİ

GÜZEL SAN'ATLAR

Bir kütüphane

Tire'de “Necip paşa,, kütüphanesi vardır. Bu kütüphane içindeki kıymetli eserlerin bulunmasına rağmen uzun zaman kapalı kalmış. Şimdi haber aldık ki kütüphane ıslah ve tanzim edilecekmiş. Sevindik.

Bu kütüphanenin uzun senelerdenberi bekçiliğini yapan Mustafa Ferdi isminde değerli bir zat blihassa bu işin bir an evvel hâsıl olabilmesi için çok çalışıyormuş.

Necip paşa kütüphanesi bina itibariyle değer olduktan başka şayanı hayret derecede kıymetli eserler de varmış.

Son zamanlarda kültür bakanlığı her yeni çıkan eserden mecmua ve gazetelerden birer nüsha buraya göndermeğe başlamış ve bu suretle ilk adım atılmış demek oluyor.

Necip paşa kütüphanesinin müessisi, İstanbul bilginlerinden Abdülvacip Efendi oğlu Mehmet Necip paşadır. Necip paşa ikinci Mahmut devrinde, baruthaneler nezaretinde, Abdülmecit zamanında da mühim-

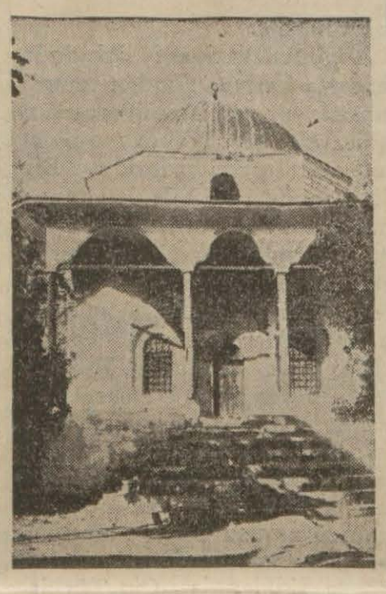

matı harbiye nezaretinde bulunmuş, bilgin, hayrı sever bir zattı. Necip paşa ilmin intişarı için, Anadolunun birçok kasabalarında kütüphaneler tesis etmiş ve bunların idarelerini temin için emlâk, arazi, akarat vakfetmiştir.

Oğuldan oğula ve eğer nesil münkariz olursa, her mahallin müftüsünün mütevelli naspedilmesine dair vakfiyenameler tanzim ettirmiştir.

O zaman ilim merkezi olduğunu bildiği için,Bağdat valilikleri zamanında, Tire kütüphanesini açtırmış ve Bağdattan birçok eserler göndermiştir. Abbasîlerden kalma çok eski kitaplar bunların arasındadır. Kütüphanenin elyevm bulunduğu binanın arsaları, (1235 - 1240 hicrî senesinde) dul bir kadının deve damları varmış, burası satınalınmış ve üzerinde hâlâ sağlamlığını muhafaza eden kütüphane ve yanında da bir mesçit kurulmuş. Kütüphanenin açılış resmi 29 şaban 1244 senei hicriyesine tesadüf eder. Necip paşa o asrın büyük müderrislerinden İstanbullu Uncuzade Mehmet Sadullah Efendi oğlu Mustafa efendiyi vekil nasb ve Üsküdar şer'î mahkemesinde vakıfnamesini tanzim ve tasdik ettirmiştir. Bu vakıfnameye göre, Tire, Ödemiş, Bayındır hudutları dahilinde muhtelif yerlerde tarla ve ezcümle Ödemiş, Bayındır hudutları dahilinde muhtelif yerlerde tarla ve ezcümle Bayındır hududu içersinde (Yanık çiftlik) Ödemişte (Deppoy) çiftliği namiyle iki çiftlik vakfetmiştir. Kütüphane yakın zamanda Tirelilere açık bulundurulacaktır.

RESİM SERGİLERİ

Resim, bizim memlekette daimî bir rağbetsizlikle karşılaşır. Bu daima ve her zaman için böyle olmuştur. Resim sergileri açılır kapanır kimsenin umurunda bile değildir. Gerçi memlekette resmin tarihi pek eski değildir. Halk resmi biraz yadırgarsa da bu kadar meslek adamları, ihtisaslar yetiştiren her gün münevverleri artan bu toprakta resmin de beş on seyirci bulmasını dilemek fazla bir şey istemek değildir. Ressam bizim memlekette çalışıyor. Tuvalini geriyor. Boyalar sarfediyor. Çalışıyor çalışıyor. Ve bunu teşhir etmek istiyor. Bir bina, bir salon arıyor. Bin müşkülâtla bulabilirse resimlerini oraya taşıyor. Duvarlara asıyor. Çerçeve ve yağlıboyanın ne kadar pahalı olduğunu bilenler şu serginin yalnız kuruluşundaki masraf ve eziyetlerin mahiyetini anlıyabilirler. Çerçeve ve boyanın fiatlarını bilmiyenler anlıyamazlar.

Bütün bu zahmet, eziyet ve masraf niçin? Kimin için? Resmin hep gelmesini beklediği ziyaretçi için değil mi? Hayır. O ziyaretçi de gelmez.

Haydi bazı sergilere konulan on kuruş duhuliyeyi vermek istemiyenleri de bir tarafa bırakalım. Ya şu “D,, grupunun parasız, bedava sergilerine ne buyrulur? Sekiz ressam bir araya gelmiş, bir grup yapmışlar. Bir senede dört sergi açmışlar. Halk merak bile etmemiş. Sergileri İstanbuldaki ecnebilerle dolup boşalmış. Onlardan cnebi matbuat bahsetmiş. Biz lâkayt kalmışız. Yabancı memleketlerde açtıkları sergilerde Türklüğün yüzünü ağartacak kadar rağbet görmüş. Biz yine aldırış etmemişiz. Bunun sebeplerini araştırmak soysal bir yaramızı deşmek demektir. Biz burada sadece bir teklifte bulunacağız. Memlekette açılan resim sergilerine mektep hocaları talebelerini peşlerine takıp getirmeli ve gezdirmeli. Onlarda tenkit hassasını uyandırmalı. Böylelikle yetişecek yeni nesil daha mektep sıralarında iken sergilere gelmeğe alışmış olur.

Biz, bunu mümkünsüz bulmuyoruz. Mektep müdürleri, resim muallimleri bunu bir vazife diyebilirlerse bu iş hâsıl olur.

●

Bir mesele daha! Bizde resim sergileri yalnız Ankara ve İstanbulda açılır. Türkiyenin Ankara ve İstanbuldan başka vilâyetleri de vardır. Oralarda da memleketin münevver çocukları ikamet eder. Bir resim sergisi gezmek için Merzifondan İstanbula kadar gelinemez. Halbuki teşkilâtla hareket edilse Çemişkezekte bile bir sergi açılabilir.

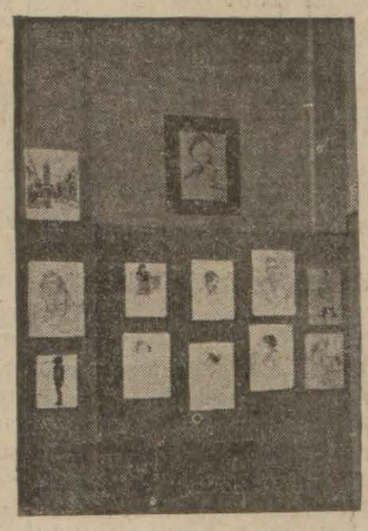

Teklif şu: Ankara veya İstanbulda açılan resim sergileri müddetleri bitip kapandıktan sonra diğer vilâyetlerdeki halkevi teşkilâtı harekete geçerek birer mektupla sergiyi kendi vilâyetlerine davet edeler. Küçük bir nakil masrafı göze alınırsa bu pek âlâ yapılabilir. Bu suretle hem ressamlar Anadolunun en ücra yerlerinde bile kendilerini tanıtmak, resimlerini gösterebilmek ve hatta satabilmek fırsatını kazanmış olurlar. Hem de uzak vilâyetlerimizde yaşıyan san'at meraklıları susuzluklarını giderirler. Halkevlerinin ve ressamların dikkat gözünü bu noktaya çekmekle kendimizi bir vazife yapmış addederiz.

HAMAM VE GALERİ

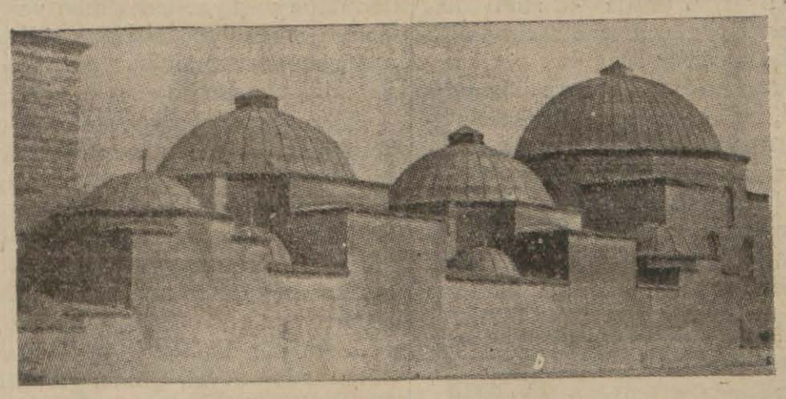

1932 de gazetelerde şöyle bir havadis çıkmıştı. “Halkevi, belediye ile uyuşarak Sultanahmetteki tairhî hamamı daimî bir resim galerisi ittihaz için çalışmaktadır.,,

Bu havadis o zaman galerisizliğimizden şikâyet eden birkaç kalem sahibinin mütemadî neşriyatına güzel bir cevap teşkil etmişti. Fakat aradan bu kadar sene geçti. Hâlâ ses sada yok. Ne oldu? Tarihî hamam olduğu yerde duruyor. Fakat biz hâlâ bir galeriye sahip değiliz.

Ötede beride o kadar resimler var. Şimdiye kadar sergilerden gerek hükûmet gerek belediye tarafından o kadar resim satınalındı. Bunlar yarınki resim varlığımızın klâsikleri olacaktır. Niçin hâlâ bu resimler bir araya toplanmıyor. Bu anlaşılması güç bir keyfiyettir. Bunlardan başka müzelerimizde ve saraylarımızda kıymetli tablolar vardır. Ve onlar sefil bir haldedirler. Halkevlerinin müze ve sergi şubeleri vardır ve bu gibi işlerle meşgul olmak onlara düşen bir iştir.

Biz tarihî hamamdan vazgeçtik, şöyle tahtadan bir baraka da bu işi görür. Ecnebiler geliyor. Türkiyede bir tek resim göremeden memleketlerine dönüyor. Halbuki mmlekette bir resim varlığı mevcuttur. Nesiller arka arkaya gelmiş ve çalışmışlar, sergiler açılmış. Güzel resimler çıkmış ortaya. Bunların muhafazası ve bir araya toplanması lâzımdır. Elzemdir.

En kısa zaman zarfında bu işe başlamak lâzımdır. Hatta hemen yarından itibaren resimlerin toplanmasına başlanmalıdır fikrindeyiz. Zira zararın neresinden dönülse kârdır.

Fütürizm sergisi

“Marinetti,, İstanbula geliyor. Üç sene evvel yine gelmişti de konferanslar vermişti. Şiirlerini okumuştu ve İstanbul o günlerde bir fütürizm dalgası geçirmişti. Hatırlarsınız.

Şimdi önümüzdeki cuma günü Marinetti tayyare ile tekrar İstanbula geliyor. Ertesi gün de İtalyan sefarethanesinde bir kitap ve resim sergisi açıyor. Bir de konferans verecekmiş.

Tabiî bu kitaplar da, resimler de, konferans ta fütürizme dairdir. Aşağıdaki resim fütürist bir ressamın eserleridir.

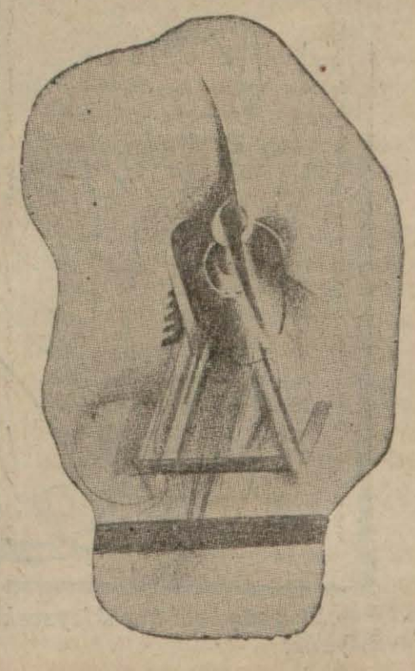

Grupunun Beşinci Sergisi

Modern sanatin ülkemizde yayılması için büyük bir faaliyetle çalışan “D,, grupu temmuzun ilk haftasında beşinci sergisini açacaktır. Eserleri itibarile ötekilerden çok daha üstün olacak olan “D,, grupunun bu yeni resim ve heykel sergisi Şehir tiyatrosunda açılacaktır. Bu sergide “D,, grupunu teşkil eden sanatkârlardan Abidin Dino, Bedri Rahmi, Cemal Sait Tuğlu, Elif Naci, Nurullah Cemal Berk, Turgut Zaim, heykeltraş Zühtünün eserleri bulunacaktır. Aynı günde ressam Nurullah Cemal Berk sergi yerinde “modern sanat,, hakkında bir de konferans verecektir. “D,, grupunun 5 inci sergisinin de diğerleri gibi büyük bir muvaffakiyet ve rağbet göreceğine eminiz.

“D,, sergisi her zaman olduğu gibi bu defa da parasız gezilecektir.

Dünya Gazetelerine Göre Hâdiseler

INGİLİZ SİYASASI

Eden'in Seyyahati

Le Journal'dan:

İngiltere ile Almanya arasında deniz silâhları etrafında yapılan anlaşmadan sonra Eden, İngiltere ile Fransanın yekdiğerile açıkça anlaşmaları için yarın Parise gelecektir. Eden burada karşısında Laval ve Pietriyi bulacaktır. Biz Edene hüsnü niyeti şüpheli olan bir devletle müzakereye girişmekte haksız olduğunu söyliyecek değiliz. Bunu 16 martta söylemek lâzımdı.

İngilterenin fena bir iş gördüğünü de söyliyecek değiliz. Bu da mânasız bir şey olur. İstikbalin bütün kararsızlıklarına rağmen Alman filosunun İngiliz tonaj miktarının yüzde 35 nisbetinde tahdit etmek ve Almanyanın İngiltere ile evvelden anlaşmadan bunu değiştirmemesini temin etmek şayanı dikkat bir zaferdir.

Biz İngiltereye bu zaferin à la Pyrrhus olduğunu söyliyecek değiliz. Bunu İngilizler herkesten daha iyi bilirler ve Almanları da tanırlar. Onlar itilâfın hakikatlerini tefrik edecek kadar açık görüşlüdürler. İtilâfın esasen hafif noktaları da çok tur.

Yüzde 35 nisbeti deniz rekabeti geliştiği takdirde mevzuu bahsedilebilir. Hattâ denizaltı gemileri için bu esasın yeniden gözden geçirilmesi esası kabul edilmiştir.

Fakat İngilizler her ihtimale karşı alınacak kararın kontrolundan çekinmektedirler. Daha haklı olarak biz İngilizlere küçük bir Brest-Litowsr vücude getirdiklerini söyliyecek değiliz. Ayrı bir barış olmak için savaş olması lâzımdır .Anlaşmak hususundaki gayretlere devam edilmesi lâzım geldiğini ve Almanya ile bir itilâf çaresi aranması icap ettiğini biz herkesten evvel söylememiş mi idik?

Yine İngilizlere bizim fikrimizce tesanüdün bir vesayet olması lâzım geldiğini de söyliyemiyeceğiz. İngilizler, Almanya ile anlaşmak çaresini buldukları için Fransanın vaziyetini tehlikeye düştüğünü söylenmiş olsaydı aynı söz sarfedilmiş olacaktı.

İngiliz dostlarımıza şunu söyliyeceğiz ki Versay muahedesi biz onun yerine başka bir muahede konulmasına muvafakat etmedikçe daima baki kalacaktır. İngilterenin, Fransanın ihtiyacına uyan tonaj nisbetini kabul etmesinden anladığımız da budur. İngilizler kendi emniyetleri için Almanyadan üçte bir nisbetin kabulünü istemekle, anlamalıdırlar ki Fransanın emniyeti de kara ve hava kuvvetleri arasında makul bir denkleşmeyi icap ettirmektedir.

Zaferlerinin bizim zararımıza olmadığını isbat etmek vazifesi yine onlara aittir.

Journal des Debats'dan:

Journal des Debats, İngiliz - Alman deniz uzlaşmasında İngiliz durumunu tefsir ederek, şöyle yazıyor:

" Öyl düşünüyor ki Laval, gerek siyasasının genel prensiplerinde olsun ve gerek deniz ve hava andlaşmalarında olsun, Edene karşı hiç bir fedakârlıkta bulunmamıştır. Fransa hükûmetinin, bugünkü durumda, görülecek ödevi vardır. Deniz veya hava işleri hakkında, eksperler arasında geçecek her türlü görüşmelere katılmaktan çekinmek gerektir demiyoruz. Biz yeniden özgür (serbest) olacağız.

Ancak gerek bizim kendi menfaatimiz ve gerek Avrupanın asığı icabı olarak, İngiltereyi Alman işlerini daha iyi değerlemek durumuna ulaştırmak ödevimizdir.,,

Temps'dan:

Edenin Parise gelişinin sonuçlarını inceleyen Temps gazetesine göre, İngiliz siyasası ileride, Lokarno andlaşmasına ilgili bir hava uzlaşması yapılması için çalışacaktır.

Bu gazete diyor ki:

"Fransa, böyle bir sözbağı için yapılacak konuşmalara girmeyi reddedemez. Fransa, bu söz bağının 3 şubat kararında tasarlanan genel uzlaşmanın dışında yapılmasını kabul edemez.

Diğer taraftan, batıda bir sal dırım olduğu takdirde, Lokarno andlaşması ile gözetilen anî yardımın beklenmeden sağlanması lâzım geldiğinden, bu yardımın teknik şartları hakkında karşılıklı inancaya varabilmek için çalışılmaktadır.

Bir hava Lokarnosu elde etmek istenildiği takdirde, kara kuvvetleri meselesinin haklı bir şekilde kotarılmasına, orta ve doğu Avrupasına ilgili andlaşmaların yapılmasına imkân nisbetinde çalışmak, İngilizlerin menfaatleri icabıdır. Kara kuvvetleri meselesi kotarılmadıkça bu işte hiç bir kesin ilerleme elde edilemez. İngiliz nüfuzu, bu bakımdan Berlinde faydalı sonuçlara varabilecek bir rol oynayabilir.

Alman avukatları

Koelnische Zeitung'dan:

Almanyada bulunan 18.800 avukattan yüzde 42 sinin kazançları geçen sene zarfında 3 bin marktan aşağıdır.

Şurasına işaret etmek lâzımdır ki, bu kategorideki avukatlar arasında 1200 - 2000 mark kazananlar da vardır.

Bu avukatlardan ekserisinin ameleler ve memurlar gibi ihtiyarlıkta kendilerini besleyecek bir paraya malik olamamaları demektir.

— Bu genç beni kucaklayacak mı? Razı olurum ama filme almayınız!

(Ric et Rac)

Bir Mançuko Generalının Çin - Japon ilgilerine dair düşüncesi

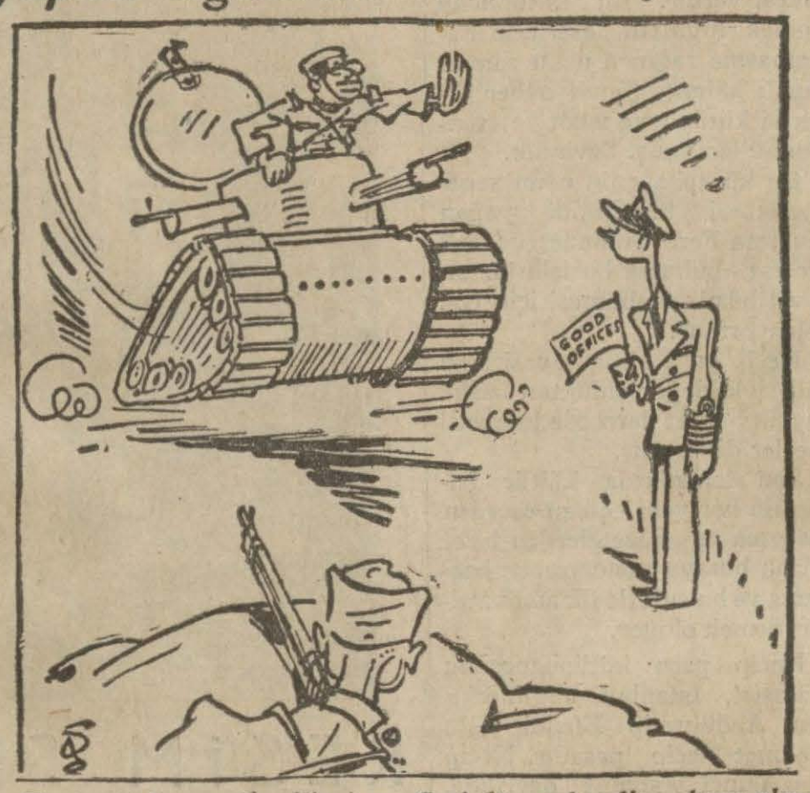

Tanktaki Japon (İngilize) — Geri dön ve kendine elzem olmayan şeye karışma!..

North China Herald

Je suis Partout'dan:

Japonların kullandıkları "Asya Asyalılarındır,, tabiri, Birleşik Amerikada kullanılan " Amerika Amerikalılarındır,, tabirinden yani Monroe prensibinden çok farklıdır. Asyalı fikrinin yeniden doğmasile beraber dünyaya gelen "Asya Asyalılarındır,, doktrini, şu büyük esas üzerine bina edilmiştir:

Asya, Asyalıların elinde bulunacak ve onlar tarafından korunacaktır. İdeali, Avrupalıların elinde bulunan Avrupa, Amerikalıların elinde bulunan Amerika ile teşriki mesai ederek dünya barışına yardım etmektir. Bu formülde katiyen inhisarcı bir mâna aranmamalıdır. Bu dünya üzerinde mevcut diğer devletlerle beraber teşriki mesaî etmek ve barış fikrine ulaşmak için takip edilen siyasanın ilk kademesidir.

Doğu kültürü

Asyanın yüzlerce senelik bir tarihi, ve kendisine has bir medeniyeti vardır. Meiji devresinde batının medeniyetini emen Japonya, bu medeniyetei, kendi kültürü ile ahenktar kılabilmiştir. Batı medeniyetini temsil ederken, kâinatın hiç bir yerindekinden aşağı olmayan, yeni bir kültür meydana getirmiştir.

Biz şarklılar, şimdiki şerait dahiilnde yaşayabileceğimizi ve kendi medeniyetimizi kendi ananelerimizi muhafaza edeceğimizi zanneyleriz.

Eğer Asyada barış ve nizam, komünist Rusya ile teşriki mesaî ederek elde edilemezse, veyahut uluslar kurumunun materialist boyunduruğu kabul olunursa, Asyanın hayatı bütün karakterini ve bütün mânasını kaybeder.

... Asyada Mançuri hâdisesi patlamadan evvel, Çinde, gerek Rusyaya müracaat ederek gerek Avrupanın veya Amerikanın yardımını istiyerek, Japonyaya karşı bir vaziyet almak emeli güdülüyordu. Çin Japonyadan azamî derece çekingen davranıyordu. Çinliler bu politikaya devam ederek Japonya ile her türlü ekonomik ilgileri kırmağa uğraşıyorlardı.

Harp sonrası değişiklikleri

Genel savaştanberi, bütün dünya ulusları arasında ekonomik bir kollektivizm'e doru gidildi. Uluslar şuna kanaat getirdiler ki, arazi cihetinden genişliyecek yerde, komşularile teşriki mesai ederlerse, daha mesut olurlar. Japonyada bu fikirde idi, o da Mançuride hiçbir tevessü emeli beslemiyordu. Eğer Mançuri daha büyük bir inkişaf devresine vasıl olursa, Japonyanın Güney Mançurisi, şimendifer mıntakasının mülkiyetini kendisine vermesi imkân dahilindedir.

Bugünkü vaziyeet dahilinde Japonya katiyen Çinden toprak itibarile bir şey istemiyor, onun arzu ettiği şey, Mançukuo ile ekonomik teşriki mesaidir. Biz Çinlileri bu yeni devleti tanımağa sevketmiyoruz. Eğer bunlar, Japonyayı harekete getiren fikri bilmiş olsalardı Asya medeniyetinin muhafazası için elbirlik ederlerdi.

Biz Şark cihetinde Rus komünizminin ciddî bir surette ilerlemesi tehlikesi karşısındayız. Mançukuonun tesisi ve Japon Mançukuo protokolunun imzası Rusyanın uzak şarktaki tevessü arzusu önüne bir tunç duvar halinde dikilmiştir. Fakat Rusya Sinkiang'a Çin Türkistanına da nüfuz etmek istiyor.

Buna karşı yegâne mukabil manevra, müşterek endüstriyel müdafaa için, Bir Çin - Japon ekonomik birliği vücude getirmektir.

Çinin bugünkü ekonomik şeraiti nazarı dikkate alınırsa, böyle bir anlaşmayı yapmak için kaybedilecek bir dakika bile yoktur. Ancak bu suretle krize karşı konabilir.

Müşteri Çin

Vaktile ihracatcı bir memleket olan, yani ecnebiye satın aldığından fazla mal satan Çin, bugün tamamile ithalâtçı bir devlet haline gelmiştir. Çok ucuz olan Japon mallarını reddederek, yüksek fiyattaki Avrupa ve Amerika mallarını almağa mecbur olmuştur. Bu ticaret politikası uğrunda geçen sene memleketten 500.000.000 yenlik gümüş madeni çıkmıştır. Bu ticaret siyasasının diğer bir sonucu şudur:

Çin, İngiltere malı hasır bir şapkaya 5—6 yen vermektedir. Halbuki Japon malı kullanırsa bunun ancak 1 yen verecektir.

Bunu görünce insan, Japon aleyhtarı kimseler ve tahrikâtçılar tarafından köylülerin yüksek fiyatta mal almasına acıyacağı geliyor.

Japonyaya yapılan boykotaj üzerine, hariçten yerleşen Çinliler de müşterilerini kaybetmişler ve Çine para yollamamağa başlamışlardır.

Halbuki Çine giren bu para son senelerde 500, 600 milyona baliğ oluyordu. Bu yüzden Çinin ticaret denkleşmesi açık vermiş, ve gümüş harice akmağa başlamıştır.

Bu yüzden Çinin bugünkü vaziyeti memleket içinde ekonomik bir keşmekeş arzeder.

Eğer Çin bundan sonra Japonya ile alış veriş yapacak olursa, ithalât fazlalığı kendiliğinden vüzde 50 düşmüş olacaktır.

General Doi Hara
Mançuri ordusu hususî servisler şefi

UÇ MUHİM İCAT

Hava Taarruzuna Karşı

Chicago Tribune'den:

Britanyada alâkadar memurlar, son hava eksersisleri esnasında hava hücumlarına karşı korunmak için yeni bir vasıtanın tecrübelerini yapmışlardır.

Bu vasıta seraptır. Bu, isminden de anlaşıldığı veçhile, şehirleri düşman hücumu karşısında saklayan bir bulut değil, belki düşmanı aldatan hakikî bir seraptır. Tecrübeler esnasında Londrayı Brighton'a bağlayan şimendifer hattı böyle bir bulutla kurtulmuş ve Manche'den gelen bir filoya buraya doğru uçup Croydon'u bombardıman etmesi emrolunmuştur.

Filhakika tayyareler uçmuşlar ve Croydon'un üzerine hayalî bombalar atmışlardır. Fakat neticede anlaşılmıştır ki, tayyareler asıl bu mevkie değil, belki oradan 40 kilometre uzakta uçmuslar ve serabın hayaline aldanmışlardır.

İngiliz makamları bu serabın sırrını gayet sıkı bir surette saklamaktadırlar. Bunun yalnız muhtelif kesafette ve renkte dumanlardan yapıldığı malûmdur.

Kırmızı, sarı, yeşil, siyah ve esmer dumanlar, muhtelif yüksekliklerde arazinin üzerine yayılmakta ve manzarayı tamamen değiştirmektedir. Bazan siyah dumanlar amudî bir şekilde yükselmekte ve tüten bacalar, caddeler, fabrikalar hissini vermektedir.

İkinci icat ta, beş buçuk metre uzunluğunda ve 184 libre ağırlığında bir tüfektir. Bunu bir tek asker yere yatarak kullanabilmektedir. 39 onsluk 8 mermi alabilen bu tüfeğin menzili 6500 metredir.

Üçüncü icat, robot bir tayyaredir. Bunun sırrı gayet sıkı bir surette saklanmaktadır. Malûm dur ki Robot kendi kendine hareket eden makine adam demek tir. Bu tayyare de işte bu makine adam gibi kendi kendisine uçmaktadır. Tecrübeleri şimdiki halde yapılamamıştır.Çünkü bunun için bir harp olması lâzımdır.

İngilizler bu tayyareye Drake ismini vermişlerdir. Bu isim birbirine sıkışarak ilerleyen İspanyol gemilerini hezimete uğratmak için hususî bir gemi inşa eden meşhur İngiliz bahriyelisinin ismine izafeten verilmiştir.

Drake düşman filoları üstüne çıkacak, ve radyo ile idare edilerek bu tayyareleri bombardıman edecektir.

Bundan maada Drake'in içinde patlayıcı maddeler de vardır. İstenilen dakikada düşman tayyarelerinin üzerine düşerek patlayacak ve onları mahvedebilecektir. Drake'in bütün hareketleri yerden radyo vasıtasile idare olunacaktır.

Bununla beraber bu tayyareden müsmir netice alınıp alınmıyacağını görmek için tecrübe yapılması imkânsızdır. Bu ancak bir harp esnasında mümkün olabilecektir.

irandaki reform

İngiliz gazetelerinden:

İngiliz gazeteleri, İran Şehinşahı Pehlevi Hazretlerinin yaptığı son inkılâp hakkında tafsilât vermektedirler. Bu gazetelerin yazdığına göre, Şehinşah Hazretleri, 6 Haziranda yeni seçilen Meclise gittiği zaman, kendisini Bakanlar ve Saylavlar başları açık olarak karşılamışlardır. Şehinşah Hazretleri verdiği bir söylevde bundan dolayı sevincini bildirmiş ve 8 Haziradan sonra Pehlevi serpuşunu atarak her kesin şapka giymesini emretmiştir. Gazetelerin yazdığına göre İran kadınlarının kıyafetlerinde de bir inkılâp meydana gelmektedir. Yüksek tabaka kadınlar ve kadın öğretmenler, Çadar denilen çarşafı atmışlar ve Avrupa kıyafetini giymişlerdir.

5 milyon parmak izi

Evning Standard'dan:

Birleşik Amerikada şayanı dikkat bir rekor kırılmıştır. Polis müdüriyeti mücrimler bürosundaki mevcut parmak izlerinin miktarı 5 milyona baliğ olmuştur. Bu 5 milyonuncu fiş, Churchill isminde bir katile aittir ve henüz kendisi bulunamamıştır.

— Etiketi kaldırayım mı?

— Evet, yalnız bana bir başka etiket verin. Fiyatını ben yazarım. Çünkü hediye vereceğim.

(Ric et Rac)

Dört ölüm cezası

Oviedo, 24 (A.A.) — Harb divanı Astüri azım (isyan) hareketine karışmaktan suçlu Turon ahalisinden 4 kişiyi ölüm, 36 kişiyi müebbed, 7 kişiyi de 12 şer yıl hapis cezalarına çarptırmış, 16 kişiyi de temize çıkarmıştır.

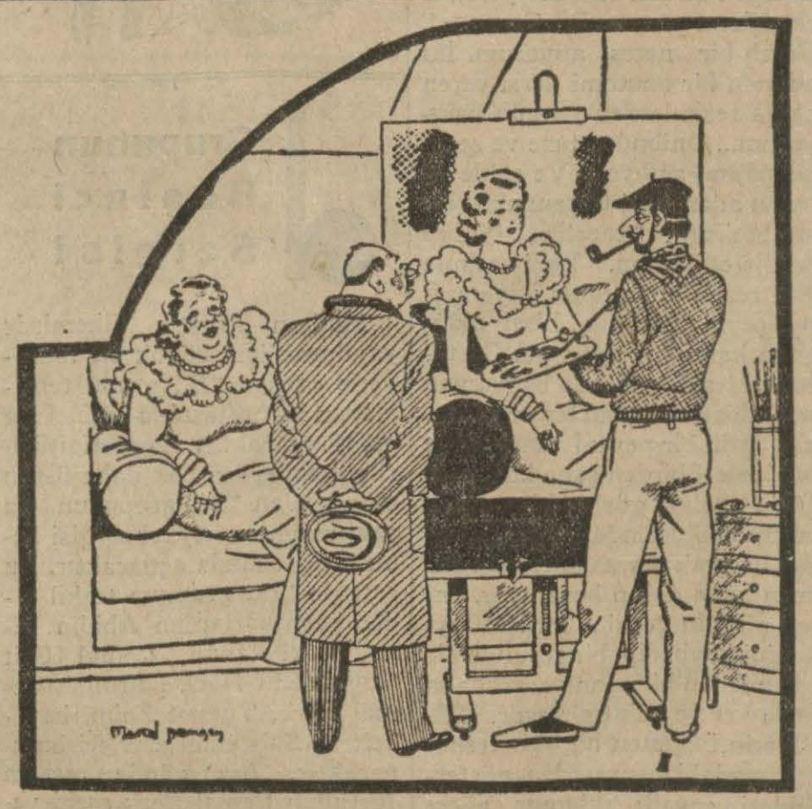

— Karım resminden memnun mu? Tuhaf şey ben hiç benzetemiyorum.

YARININ BÜYÜKLERİ

SULAMA

Bahçıvan Hasan kötü bir adam değildir. Fakat çok huysuzdur. Bahçede bir çocuk gördü mü aklı başından gider. Bu hınzırlar, bahçeyi altüst edecekler, şunların kulaklarını çekeyim.„

Der. Küçük Jale, bahçede masumane oynuyordu. Bahçıvanın bu homurdanmasına canı sıkıldı. Fakat ses çıkarmadı. Öç almayı düşündü. Gözüne, bahçenin sulama borusu ilişti.

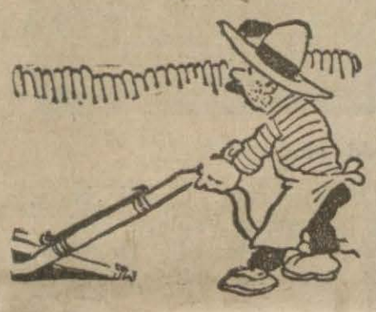

Bir de eski demir çember gördü. Aklına şu muziplik geldi Boruya eski demir çemberi gergin çaktı. Bu neye yarar diyeceksiniz? Resme iyi bakınız, bahçıvan borunun bir tahta altında kırıldığını gördü. Boruyu şiddetle kendisine doğru çekti ve:

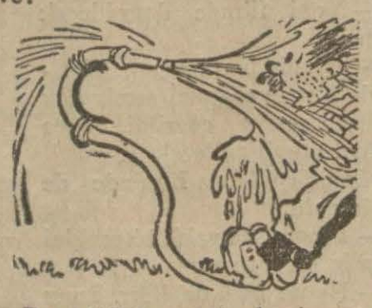

Bu çekilişle gergin demir çember yuvarlak şeklini aldı. Boruyu bu harekette beraberce sürükledi. Ve bahçıvan borunun karşısında mükemmel bir duş yaptı.

Spor Ve Polis

Asrî polis her şeyden evvel, bütün sporları mükemmel bilmelidir. Polisler şahsı müdafaanın en evrimli bir şekli olan boksu ve jimnastiği pratik yapmış olmalıdırlar. Hele jüi - jitsü bilen polis, en inatçı katil ve hırsızları kolaylıkla amana getirir. Tabiîdir ki, polis, iyi nişancı olmak gerektir. Tabanca kadar tüfeği de iyi kullanmalıdır. İyi bir yüzücü, sağlam bir şoför olması da lâzımdır. Birçok şehirler - de polisler, telsizle mücehhez otomobillerde mütemadiyen ortalığı devrederler. Polis direktörlüğü ile sıkı temas telsiz vasıta sile muhafaza ederler. Amerikada, Mişigan gölü kışın buzlarla örtülür. Yelkenli kızaklarla gezilir. Orada, bu yelkenli kızakları idare eden birçok polis memuruna rastlarsınız.

Yatçılıkta da Amerika polisleri çok ustadır.

Şako kavgası bitti

Gazetelerde okudunuz mu, Paraguay ile Bolivie arasında bir kaç yıldır süren çarpışma sonuna vardı. Vuruşmanın sebebi: iki ülkeyi ayıran ve bir çöl bölgesi olan Şakoda hudutların çizilmesi.

Geçen yüz yılın başına kadar buraya bakan yoktu. Çünkü kumsal ve kısır araziden ibaretti. Ancak son zamanlarda Şako için çarpışmakta idi...

Güney Amerikanın şu devletleri işe karıştılar:

Arjantin, Bresil, Uruguay, Şili, Peru ve Birleşik Amerika devletleri.

Buenos - Aires'de imzalanan bir protokil ile Bolivie ve Paraguay, muhasemeyi kestiler. Çarçabuk ordularını terhis etmeği taahhüt ettiler. Saki işini de yukarki hükûmetlerin hakemliğine havale ettiler.

İşte herkesin sevineceği hayırlı bir hâdise...

OYUNLAR

Kurutma kâadından canlı el

Çok basit olan bu tecrübeyi yapmak için şöylece hareket ediniz. Muvaffak olursanız, herkes şaşa kalır.

İyi cins bir kurutma kâadı üzerine elinizi, parmaklar iyice açık olarak koyunuz. Bir kurşun kalemle, parmakların ve elin etrafını çiziniz. Bunu açıkça kesiniz. Parmakları falanjlarından bükünüz. Yani parmakları üç ve baş parmağı iki defa kıvırınız. Bu kâad eli az suyu olan ıslak bir tabağa koyunuz. Elin yavaşça açıldığını görürsünüz. Görenler, bunu şaşarak seyreder - ler. Kâaddan canlı bir el! ne şaşılacak şey.

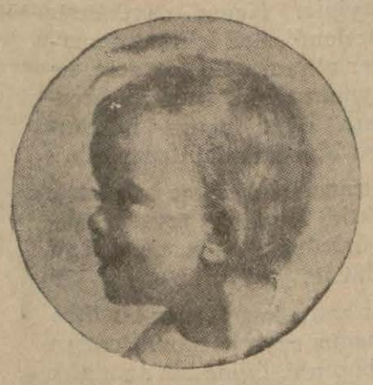

YUMURTA

Dostum, çok yediğim için şişmanladığımı zannetme. Tam tersine. Ben, kanaatliyim. Çok yaşamak ve sağlığı korumak için bulunmuş olan biricik çare az yemektir. Her gün sabah kahvaltısı için, bana, tek bir alâkok yumurta yeter. Masaya bakınız, şu yumurta!.. Mübalâğam yok!.

Çiçekler de mavi ve kırmızı pamuktandır, renkleri yeşildir.

VAPUR TARİFELERİ

KÖPRÜ - HAYDARPAŞA - KADIKÖY

15 Mayıs 935 tarihinden itibaren (Her gün)

Köprüden Kalkış			H. Paşadan K.	Kadıköyüne Varış
6 30	X		6 48	6 53
7 00	X		7 18	7 23
7 30	D		— —	7 50
7 35	X		7 53	— —
7 35	X	E	7 53	7 58
8 00			— —	8 20
8 20	X		8 40	— —
8 30	D		— —	8 50
8 40	E		— —	8 55
8 40	D		9 00	— —
9 05	Toros		9 23	9 28
9 45	X	Adana	10 03	10 08
10 20			— —	10 40
11 00	X		11 18	11 23
11 50	X		12 08	12 13
12 30			— —	12 50
13 15	X		13 33	13 38
14 00	X	Ankara muhtelit	14 18	14 23
14 30			14 48	14 53
15 10	X		15 28	15 33
15 50	X		16 08	16 13
16 25			— —	16 40
16 45	X		17 05	— —
17 00			— —	17 15
17 25		Adapazarı	17 43	17 48
17 50	X		18 10	— —
18 00			— —	18 15
18 30		Ankara sür'at	18 48	18 53
18 55	X		19 15	— —
19 10			— —	19 25
19 45	X		20 03	20 08
20 30	X		20 48	20 53
21 10	X		21 30	21 35
22 30	X	C.	22 50	22 55
23 45	X	A.	24 05	24 10

A. İşaretli seferin treni cuma, pazartesi günleri işler.
B. İşaretli seferin treni perşembe ve pazar günleri işler.
X İşaretli seferlerin Banliyö trenlerile iltisakı vardır.

KADIKÖY - HAYDARPAŞA - KÖPRÜ

15 Mayıs 935 tarihinden itibaren (Her gün)

Kadıköyünden K.		H. Paşadan K.		Köprüye Varış
6 25		6 35	X	6 50
7 30		7 38	X	7 53
7 00		— —		7 20
8 00	D	— —		8 20
— —		8 05	X D	8 25
8 05	E	8 10	X	8 25
8 30		— —		8 50
— —		8 45	X	9 05
9 00	D	— —		9 20
— —		9 15	Ankara sür'at	9 35
9 05	E	9 15		9 35
9 40		9 48	X	10 03
10 20		10 28	X	10 43
10 50		10 58	Adapazarı	11 13
11 40		11 48	X	12 03
12 30		12 40	Ankara muhtelit	12 55
13 05		13 15	X	13 30
13 45		13 55	X	14 10
14 35		— —		14 55
15 00		15 08	X	15 23
15 40		— —		16 00
16 20		16 28	X	16 43
16 50		— —		17 10
— —		17 15	X	17 35
17 25		— —		17 45
17 55		— —		18 15
— —		18 15	X	18 35
18 30		18 40	Adana	18 55
19 00		19 08	X	19 23
— —		19 35	X	19 55
19 45		19 53	Toros	20 08
20 20		20 28	X	20 43
21 10		21 20	X	21 35
21 55		22 05	X C.	22 20
23 05		23 15	X B.	23 30

C. İşaretli seferlerin treni 1 Hazirandan 31 Birinci Teşrine kadar işler.
D. İşaretli seferler cuma günleri yapılmaz.
E. İşaretli seferler cuma günleri yapılır.
Sisli tipili ve şiddetli fırtmalı havalarda vapurlar bulundukları mahallerden hareket etmiyecekler barınmak mümkün olmıyan iskeleleri tutmıyacak, yahut daha evvel terkedebileceklerdir.

Okuduklarımız, Duyduklarımız

Bir Markiye Yüzbin Dolara Mal Olan Arabacı Kızı

Brighton kasabası Londraya yakın plâjların en meşhurudur. Yerli olarak burada oturanların adedi büyük bir yekûn tutmaz. Fakat yazları deniz mevsiminde Brighton'da bilhassa hafta sonlarında yer bulmak bir şans işidir.

Dorothy Haseley, babasının ekmek arabasına binmeği öğrendiği gündenberi bütün Brighton'lular tarafından İngilterenin en sevimli kızı diye anılmağa başlanmıştı. Yavrucak hakikaten çok tatlı ve sevimli idi.

Ekmek dağıtan babası da bu biricik kız evlâttan haklı olarak çok gururlanıyordu. Hattâ anasının protestolarına rağmen onu büyüyünce bir dansöz yapmak emelinde olduğunu da gizleyemezdi.

Dolly hakikaten dansöz oluyor

Bir gün dilber Dolly eve koşa koşa gelerek anasına Brighton'un; Theatre Royal adlı küçük tiyatrosundan balerin kız aradıklarını haber verdi ve kendisinin de müracaat edeceğini söyledi. Sahne adı olarak kendisine Dolly Tester ismini alarak birkaç saat sonra tekrar eve döndüğü v' it haftada on şilin mukabili angaje edildiğini sevincinden ağlaya ağlaya anlatıyordu.

Birkaç zamanlar Brighton tiyatrosunda sahne hayatına alışan Dolly, gitgide daha güzelleşiyor, san'at hakkında iyi fikirler hâsıl ediyordu. Bir sene kadar böyle devam ettikten sonra ertesi yaz, Londradan sayfiyeye gelenler arasında Londra'nın Gaiety tiyatrosunun sahibi, küçük kasabada Dollyyi sahnede gördüğü vakit kıza meftun oldu. Hem çok güzel, hem çok müstait on yedi yaşlarındaki Dolly'yi alarak anasının gözyaşları, babasının derin memnuniyeti arasında Londra'ya götürdü.

200 bin ingiliz borç

Londra'da bir gece tiyatronun kapısı önünde talih onu genç bir çocukla kazaen çarpıştırdı. İkisi de bundan müteessir oldular. Çünkü genç Dolly'nin ayağına basmış, Dolly de buna mukabil ona öyle tahkiramiz gözlerle bakıştı ki, zavallı oğlan pardon bile diyememişti. Maamafih bu sırada orada bulunan Dolly'yi tanıyan bir delikanlı, biraz çakır keyif olduğu için Dolly'nin ayağına basan genci koltuklan tutarak onun huzuruna getirdi:

"Miss Dolly, müsaade edersenız size İngilterenin en zengin markilerinden dostum Alisburyyi takdim edeyim" diyerek işi her iki taraf için de tatlıya bağlamıştı. Marki bu akşam için Dolly'den af talep ederken başka bir akşam da onu tiyatrodan sonra birlikte yemeğe çağırdığı vakit Brighton ekmek arabacısının kızı son derece memnun olmuştu. Cazibesine bu zengin markiyi kendine çok çabuk esir edeceğini pek âlâ biliyordu.

O, sarhoş gibiydi

Maamafih ilk dostluk günleri geçtikten sonra kurnaz Dolly zengin markinin çok zengin olmasına rağmen 200,000 İngiliz lirası borçlu olduğunu da çok geçmeden öğrenmenin yolunu bulmuştu. Nihayet marki kendisine izdivaç teklif ettiği zaman Dolly, 100,000 İngiliz liralık garanti vermedikçe bunun imkânı olmadığını söylemiş ve marki çare ve çar bir kolaylık bulup, büyük annesinden kendisine kalacak mirasın bir kısmını Dolly namına kaydettirmiştir.

Maamafih Dolly kocasının bütün deliliklerine, sarhoşluğuna rağmen onu sevmemiş değildir. Beraber hayatı çekilmez bir hale getirdiği zamanlarda bile kocasına fena muamele etmemiştir. Buna rağmen fazla içki neticesi marki, çırçıplak soyunarak gece sokakta dolaşmaktan tutun da Hayd-Parkta merkebe binmeğe kadar türlü türlü delilikler yapmış ve nihayet zavallı Dolly'yi bir gün fena halde dövmüştür.

Senelerce bu hayata tahammül ettikten sonra Dolly nihayet dayanamıyarak kocasının kâşanesini terketmiş ve bir otele iltica etmiştir. On sene müddetle ayrı düşen marki ve karısı Dolly, kocasının ölümünden bir hafta evvel barışmışlar, fakat biçare adam çok fazla içki kullandığı için henüz kırk yaşına gelmeden ölüp gitmiştir.

Bütün ümitlerin aksine olarak ikinci izdivaç neticesinde Dolly son derece mes'ut bir hayata kavuşmuştur. Bu seferki kocası Londra'lı bir tüccar olduğu için dilber kadını alınca işine büsbütün dört el ile sarılmış ve az vakit sonra zengin olarak ona ümidin fevkinde iyi bir hayat yaşatmağa başlamıştır.

Markiden kalan mirası da kocasının servetine ilâve eden Dolly Londra'nın en zengin kadınları ile aşık atacak kadar lüks bir hayata kavuşmuş ve sonuna kadar mes'ut yaşamıştır.

FAYDALI BİLGİLER

BUGUNKU PROGRAM

İstanbul

18.30: Almanca ders. 19: Dans musikisi (plâk), 19.30: Balalayka orkestrası. Koro. 20: Haberler. 21.10: Konferans.. 20.30: Stüdyo orkestrası refakatiyle Münir Nurettin -- Bayan Bedriye Tüzün. Türkçe sözlü eserler. 21: Radyo caz ve orkestrası. 21.30: Son haberler - Borsalar. 21.40: Mandolinata orkestrası. Gavin kardeşler.. 22.10: Plâk neşriyatı.

Bükreş

13-15: Plâk ve duyumlar. 18: Plâk. 19: Duyumlar. 19.15: Plâk. 20: Sözler. 20.20: Plâk. 20.50: Sözler. 21: Konferans. 21.15: Radyo senfonik orkestrası. 22: Sözler. 22.15: Konserin süreği. 22.45: Duyumlar. 23.05: Kahve konserini röle. 23.15: Yabancı dillerle duyumlar.

Budapeşte

19.50: Plâk. 20.50: Skeç. 22.15: Duyumlar. 22.35: Opera orkçstrası. 23.10: Sözler. 23.50: Almanca siyasal sözler. 24.10: Çingene müziği.

Moskova

18.30: Konser. 22: Almanca yayım. 23.05 Fransızca. 24.05: Felemenkçe yayım.

Roma

19.45: Sözler - Plâk - Sözler. 21.50: İsteğe göre program yayını. (Campari). 22,50: Sözler. 23: Kuartet konseri Duyumlar.

Prag

20.10: Plâk. 20.15: Duyumlar. 20.25: Plâk. 20.40: Popüler slav şarkıları. 21.40: Karışık yayım. 22: Duyumlar. 22.30: Opera müziği. 23.15: Duyumlar. - Plâk. 23.45 İngilizce duyumlar.

Varşova

20.30: Piyano konseri. 20.50: Sözler. 21: Ziraat. 21.10: İrlanda müziği. 21.45: Duyumlar. 21.55: Sözler. 22: "Verbum Nobile,, adlı bir perdelik opera. 23.30: Spor duyumları. 23.40: Serenad müziği.

Breslau

21: Duyumlar. 21.10: Ulusal yayım. 21.45: Radyo orkestrası. 23: Duyumlar. 23.30: Dans müziği.

Hamburg

20: Liszt'in piyano müziği. 21: Duyumlar. 21.15: Ulusal yayım. 21.45: Şen havalar. 23.25: Müzikli program arası. 24: Halk havaları.

Münih

20.15: Ulusal yayım. 21.45: Senfonik radyo orkestrası. 23: Duyumlar. ve saire. 23.30: Şarkılar.

SİNEMALAR TİYATROLAR

* **Türk** : Voronzefin esrarı — Tehlikeli yollar.
* **Melek** : 30 gün Prenses — Casus kalbi.
* **Yıldız** : Gönül tuzağı — Dağların kızı.
* **Elhamra** : Gece kuşu — 27 No. lu casus.
* **Tan** : Kimsesiz.
* **Şık** : Maskeli Kadın — Komikler haftası.
* **İpek** : Tangolita — Aşk Hüzünleri.
* **Alkazar** : Deniz altı ejderi — Vahşiler hücum ediyor.
* **Alemdar** : Sürüsüne Bereket — 77 No. lu casus.
* **Millî** : Çıldıran dudaklar — Gizli define.
* **Hilâl** : Zombi — Tunç vücutlar.
* **Kadıköy Hâle** : Gönüller Birleşince.
* **Üsküdar Hâle** : Aşk fırtınaları.
* **Halide ve Arkadaşları** : Şehzade başında Turan tiyatrosunda (Bir şenlik gecesi).

NÖBETÇİ ECZANELER

Bu gece nöbetçi eczaneler şunlardır : Sirkecide Beşir Kemal — Ankara caddesinde Eşref — Beyazıtta Cemil — Küçükpazarda Yorgi — Şehzadebaşında Hamdi — Yenikapıda Sarım — Samatyada Erofilos — Şeremininde Nazım — Karagümrükte Fuat — Büyükadada Mehmet — Heybelide Tanaş — Bakırköyünde Merkez — Fenerde Hüsamettin — Hasköyde Yeni Türkiye — Kasımpaşada Yeni Turan — Kadıköyünde Büyük — Yeldeğirmeninde Üçler — Beşiktaşta Recep — Galatada Hidayet — Taksimde Kanzuk — Pangaltıda Karakin Kürkçiyan — Taksimde Güneş — Eyüpte Hikmet eczaneleri.

LİMAN HAREKETLERİ

Dün limanımıza gelen vapurlar : Bandırmadan 6,30 da Sadıkzade, Mersinden 9 da Çanakkale, Karadenizden 14,30 da Karadeniz, İzmirden 15 te Sakarya, İzmitten 16,15 te Ayten, Mudanyadan 17,30 da Tayyar.

Dün limanımızdan giden vapurlar: Mudanyaya saat 9 da Asya, Bandırmaya 21 de Gülnihal.

Bugün limanımıza gelecek vapurlar : Karabigadan 6 da Bandırma, Ayvalıktan 9.30 da Mersin, Bartmdan 13 te Antalya, Mudanyadan 17 de Asya.

Bugün limanımızdan gidecek vapurlar : İzmite 9 da Ayten, Mudanyaya 9 da Tayyar, Iskenderiyeye 11 de İzmir, Karadenize 20 de Cumuriyet, Bandırmaya 21 de Sadıkzade.

DAVETLER

Beşiktaş askerlik şubesinden :

1 — 316 doğumludan, itibaren Bakaya kalan gayri islâmlarla 324, 325, 326, 327, 328, 329 doğumlu gayri islâm erat sevkedileceklerdir.

2 — Toplanma günü 25-6-935 günüdür.

3 — Nakdi bedel 24-6-935 akşamına kadar kabul edileceği ilân olunur.

charlot

SİNEMA

ŞİMDİ TALİSİZLİĞE UGRAYAN SERSERİ

5 numaralı ürün!.. Charlot nun yeni filmi bu muammalı sözlerle ilân ediliyor. Acaba, bu sözlerin hakikî anlamı nedir ? Filmde iki veya üç şahıstan fazla kimse yok. İlkönce Chaplin ve tabiî olarak Paulette Goddard filmde dahil.. Charlot Paulettesiz film çevirir mi? Onun ister nikâhlısı olsun, ister olmasın. Bu güzel kadına karşı Charlot'nun büyük bir yürek bağlantısı var. Filmde Al Keeves'de bulunacak... Bunun resmî vazifesi: Charles Chaplin Film Corporation'da genel manajelik ve ikinci başkanlıktır. Unutmamalı ki Al Keeves, meşhur artistin 26 yaşında iken en sadık dostlarından biri idi. Charlot'yu Amerika'ya götürerek sinemaya başlattıran odur. Charlot:

"Londranın gizli sosyetesinde bir gece" adlı filmde işe başlamıştı. Sekiz yıl sonra Chaplin, kendi studiolarını açtı. Al Keeves Hollyvood'a geldi. Eski arkadaşile eski münasebetleri kurdu. Chaplin, ona önemli vazifeler verdi. Bu eski dostu şef'in sa mimî maksadlarına elbet vâkıftır. Fakat itiraf ederim ki, onun la yaptığım mülâkatta Al Keeves, şefinin sırlarını bana katiyen açmadı.

Ancak, onun bana verdiği ma lûmata ve ayrıca topladığım haberlere göre filmin başlıca sem'i şudur: "Şehirde muvaffakıyetsizliğe uğrayan bir serserinin sergüzeştleri,,.. Serseri orada bir çok gülünç maceralar geçiriyor. Bir polisle aralarında tuhaf ve gülünç münazaalar oluyor, sirkulâsyon'un otomatik sinyalleri ile başından geçen komik hallere ait birtakım fotolar gördüm ki cidden kahkaha ile gülünecek şekildedir. Serseri, kocaman bir fabrikada iş bulur. Bin bir türlü makineler arasında gülünç şaşkınlıklar gösterir. Tecrübesizliğini, beceriksizliğini gösterir. Manivelaları yanlış çevirir, büyük tekerlekler içinde hamur gibi ölmek tehlikesi geçirir. Arkadaşlarına oyunlar tertip eder. muziplik yapar, ustabaşının üstüne yağ döker, dayağı yer. Nihayet hapse tıkılır. Hapse tıkılmasının sebebini bilmiyorum ama, zannederim ki, büyük bir grev yüzünden tevkif edilmiştir. Bu greve ait parçalar San Pedro limanında çekilecektir. Filmin sonucunu Charlot henüz tayin etmemiştir.

PAULETTE GODDARD Şarlonun sevgilisi

Şarlonun âşık Olduğu kadın

Tabiîdir ki, oyuncular arasında Charlot'nun âşık bulunduğu bir genç kadın vardır, Charlot bütün maceralara ve sıkıntılara ancak, sevgilisinin hoşuna gitmek için katlanıyor. Genç kadın rolünü esmer ve güzel Paulette Goddard temsil ediyor.

İşte filmin senariosu,çok muhtemeldir ki bundan' ibaret olsun Malûmdur ki, Charlot, filmin bütün senario'larını zihninde tasarlar, fakat yazılı bir plân takip etmez. Kendi plânlarına göre dekorlar yaptırdığı zaman ora - da cereyan edecek sahnenin ne olacağını hiç kimse bilmez. Her şey hazırlandıktan sonradır ki, Charlot, arkadaşlarına oynaya - cakları rolleri anlatır. Birçok sahneler vardır ki, son versiyon da göremezsiniz. Senario mütemadiyen değişikliklere uğradıktan sonra kat'î şeklini alır. Onun içindir ki, filmin son şeklini kestirmek imkânsızdır.

Şarlo nasıl Çalışır?

İşte Al Keeves, bana başlıca bundan bahsediyordu:

— Bizim studiomuzda, her şey tek bir adamın emrine bağlıdır. Charlie, ürününün bütün teferrüatını bizzat tanzim eder. Yazılı plânı yoktur. Senariolar mütemadiyen değişebilir. Şimdi den şu veya bu şekilde bir film çekileceği söylemez.Gizli ve esrarlı sandığınız şey bundan ileri gelir.

— Bu mecburî esrarın sebeplerini anlamıyorum. Fakat niçin bu meraklı ve esrarlı başlığı kabul ettiniz? "5 numaralı ürün"?

— Çok basit bir sebep var. Kat'î başlık henüz tesbit edilmemiştir. Filmden bahsetmek için herhangi bir serlevha lâzımdı. Bu film Charlot'nun "Ortak artistler" için çevirdiği beşinci filmdir. Onun içindir ki bu başlık seçildi.,,

Charlie, Paulette Goddard ile Evli midir, Değil midir?

Al Keeves, bana duvarda asılı büyük bir Charles fotosu gösterdi. Bu fotoda Charles oturmuş olduğu halde, bir konturat imzalıyor. Kendilerile bu konturatın yapıldığı Douglas Fairbanks, Mary Picford ve D. U. Grittit ayakta durmaktadırlar.

— Filmin çevrilmesine ne vakit başlandı?

— Geçen ikinciteşrinde başlandı ve birincikânuna kadar muntazaman devam etti. İkincikânunda Charlie hastalandı. İki hafta işi kestik. Sonra şef gene griplendi, iş gene sekteye uğradı. Evvelisi gün iyileşerek stüdyoya geldi ve işe tekrar başlandı. Bir hafta sonra San Pedro - ya giderek yerleşeceğiz. San Pedro buradan otuz kilometre kadar uzaktadır. Orada üç hafta kalmak emelindeyiz. Fakat bilinmez, belki üç ay kalırız.,,

— Chaplin'in, son evirdiği film:

ŞEHİR IŞIKLARI

"Şehrin ışıkları,, 131 de çevrildi. O zamandan beri, yeni bir film çevirmediği hayret uyandırmıştı. Napoleon filmini çevirdiği ve üç film daha yaptığı ve bunları hiç kimseye göstermiyerek kasasında sakladığı söyleniyor. Bunlardan biri şefin aile felâketlerine ait imiş ve o kadar muvaffak olmuş ki, Charlie bunu hiç kimseye göstermek istememiş. Bundan başka daha bir çok uydurma şeyler söylendi. Bunlar hakkında bana kat'î bir diyevde bulunmanızı isterdim; böylece hakikat anlaşılmış olur.

— Bu uydurmaları, kat'iyen yalanlamağa sizi mezun kılıyorum. Bunların hiç biri doğru değildir. Ne Napoleonla [illegible] lan şayia, ne de kasada saklı şaheser!.. Hepsi uydurma şeylerdir. 1931 den beri Charlie ilk defa film çeviriyor. Avrupa gazetelerinin bu yalanları nereden aldıklarını anlamıyorum. Bu uydurmalardan çoğu cidden insanı şaşırtacak, endişeye düşürecek mahiyettedir. Chaplie'nin Nadia adlı bir genç Rus muganniyesine âşık olduğuna dair Paristeki Rus göçmenler kurulu gazetesinin çıkardığı haber de temelsizdir. Asıl garibine bakınız ki Lyonda oturan bir Rus göçmeni bana bir mektup yazıyor. Genç Nadia'nın kendi kızı olduğunu söylüyor. Kızını, taliin yardımına uğradığından dolayı terk ediyor, Charlie'yu da ötlemiyor. Kiziyle evlenmiyecek olursa Fransanın Vaşington sefaretine baş vuracağını ilâve ediyor.

BİR MEKTUP

Mektupta şu gülünç fıkra var: "İlk defa oluyor ki, ailemizde böyle utanılacak bir hal vâki oluyor!,,

Charlie işlerinde biraz esrarlı görünürse de bu hal, birtakım uydurma haberlerin yayılmasını mazur gösteremez. Görüyorsunuz ki, size studio'muzun kapılarını açtık. Her türlü izahatı veriyoruz. Doğru değil mi?

— Şüphesiz, gösterdiğiniz nezaketten dolayı size teşekkür ederim. Size bir sual daha sormama müsaade ediniz? Charlie, Paulette Goddard ile evli midir, değil midir? Bu evlenme haberi, Fransaa emniyet edilecek ve Fransız gazetecisi tarafından resmen ilân edildi. Bu haber doğru mudur?

— Size nasıl cevap vereceğimi bilemiyorum. Charlie, bana, hiç bir zaman Paulette ile evli olduğunu söylemedi. Doğrusu, bana, bunun aksini de söylemedi.

— Beraber mi yaşarlar?

— Goddard, annesile beraber yaşar, stüdio'ya yakın bir yerde oturur.

Al Keeves, bu mevzuu çabuk geçti, Goddard'ın sanatinden bahse başladı.

— O, şüphesizdir ki, büyük bir artisttir. Şarkı söyler, danseder.

— Yeni filmde dansedecek midir?.

— Henüz bilmiyorum. Herhalde filmde teganni etmiyecektir.Film sessiz çevrildi. Sonra sesliye tahvil edilecektir.

"Şehir ışıkları' filminde de böyle oldu.

— Filmin, ne vakit biteceğini tahmin ediyorsunuz.

— Henüz belli değildir. Bunu ancak şef söyliyebilir.

Şarlonun hayattaki yüzü

Kadın ve Moda

Yüzünüzün Güzelliği için Faydalı Bilgiler

KREM

Yüzünüz için kullanacağınız krem, başlıca domuz yağı ve lânolinden mürekkep olmalıdır. Deri, yalnız hayvan yağlarını masseder. Domuz yağı, şişman yüzlere, lânolin de ince ve kuru çehrelere muvafıktır.

ERGENLİK

Bayanlar, ergenlik tanesi yüzünüzde çıkarsa, onu parmaklarınızla kaşımayınız. Kaşınmasına tahammül ediniz. Bunu gidermek için, mümkün olduğu kadar sıcak su ile yıkayınız. Böylece ergenlik tanesi bir an evvel olgunlaşır. Akşamları, bir kaşık kükürt çiçeğini bir kaşık kolonya suyuna katarak taneyi onunla sıvayınız. Sabaha bir şey kalmaz, eğer kalırsa oksit dö zenkli vazelin ile makiyaj yapınız, biraz da podra katınız.

Size, ergenlik çıbanları için bir reçete verelim:

Bir kahve kaşığı kükürt çiçeğini bir kahve kaşığı bala karıştırınız, bunu her sabah, aç karnına yutunuz. Bu hoştur ve derinize taravet verir.

BURUN

Bayanlar : burunlar çeşit çeşittir: Kırmızısı, parlağı, kara kara noktalarla delik deşik olanları var. Burnun derisi beyaz, cilâlı ve ince olan bayanlara ne mutlu!..

Kuru derili bir yüzde, ekseriya, burun kalındır. Bu takdirde sıcak suya birkaç damla borat dö sud yahut tentür dö benjuvan katarak banyo yapınız. İki günde bir defa eter-alkol ile temizleyiniz. Kanın deveranını kuvvetlendirmek için burnunuzu her akşam, ne çok sert, ne çok yumuşak bir fırça ile fırçalayınız. Eğer podra iyi durmazsa Moi kremini deneyiniz.

Burnun içi de iyice bakılmak gerektir. Nezleden tevakki ediniz. Sabah akşam burnunuzu şu mahlût ile yıkayınız.

Bir çorba kaşığı tuzu bir litre kaynamış suya katınız. Bundan her burun deliğine bir damlalık ile otuzar damla atınız.

Burnunuz kırmızı ise,sizi ancak hekim tedavi edebilir; bu hal, mide ve barsak rahatsızlıklarından ve kanın muntazam deveran etmemesinden ileri gelir. Bu kırmızılığı gidermek için hergün burnunuzu tentür dö benjuvan katılmış sıcak su ile günde birkaç defa banyo yapınız. Burnunuzu sabahları şu mahlût ile sıvayabilirsiniz:

Kükürt çiçeği	10 gram
Benzin	60 gram
Gül ruhu	1 gram

Mahlûtu kullanmadan evvel iyice sallayınız.

Gözlerinizin Güzelliğini Ancak

VENÜS RİMELİ

Kirpikleri besler, gözlere sehhar bir güzellik ve cazibe verir. Şık ve kibar familyalar umumiyetle Venüs Rimelini tercihen kullanıyorlar. İsim, marka ve satış yerlerine dikkat ediniz. Taklidlerinden sakınınız. Satış yerleri: Sümer Bank Umum Yerli Mallar pazarlarında.

Deposu : Evliyazade Nureddin Eren Ecza âlât ve ıtriyat deposu, Bahçekapı, İstanbul.

4689

Devredilecek ihtira beratı

" Tayyareleri idareye mahsus vesaitte islâhat,, hakkındaki ihtira için istihsal edilen 9 Temmuz 1931 tarih ve 1291 numaralı ihtira beratı hakkının bu kere başkasına devir veyahut kiralanması teklif edildiğinden bu hususta fazla malûmat edinmek isteyenlerin Galata'da Aslan Han 5 inci kat 1-4 numaralı idarehaneye müracaat etmeleri ilân olunur.

4631

Cenubî Anadolu Maden

Türk Anonim Şirketinden:

Şirketimizin 19 Haziran 935 çarşamba günü için ilân edilmiş olan adi suretteki umum toplantısına hükûmet komiseri icabet edememiş ve buna binaen Ticaret kanunu hükmüne göre toplantı yapılamamış olduğundan 20 Haziran 935 Perşembe tarihli idare meclisi kararına tevfikan ve aşağıda yazılı ruznameyi müzakere etmek üzere hissedarların 15 Temmuz 935 pazartesi günü saat 15 de Şirketin Maçka Teşvikiye caddesi 47 numaralı dairesinde adi suretle toplanacak umum heyetine iştirakleri ve hisse senet veya Banka mektuplarının toplantıdan bir hafta evveline kadar Şirket veznesine teslim edilip dühuliye varakası alınması ilân olunur.

RUZNAME :

1 — 1934 İş senesi muamelât ve hesabatına aid idare Meclisi ve Murakıb raporlarının okunması.

2 — Bilânço ve kâr ve zarar hesaplarının tasdik ve idare meclisinin ibrası,

3 — Muvakkaten intihab edilen İdare meclisi azasının intihablarının tasdiki,

4 — Murakıb intihab ve ücretinin tesbiti ile meclisi idare azasının hakkı huzurlarının tesbiti.

Devredilecek ihtira beratı

" Tuğla imalindeki ameliyede islâhat" hakkındaki ihtira için istihsal edilmiş olan 22 Temmuz 1931 tarih ve 1280 numaralı ihtira beratının ihtiva ettiği hukuk bu kere başkasına devir veyahut icara verilmesi teklif edilmekte olmakla bu hususta fazla malûmat almak isteyenlerin Galata da Aslan Han beşinci kat 1-4 numaralara müracaat eylemeleri ilân olunur.

"Gençlik Tılsımı,,

SEKSÜLİN

Eger **iktidarsızlıktan** şikâyetci iseniz, eger **birçok ilaçlar alıpta hiç birinden fayda görmedinizse** size son bir **TECRÜBE** tavsiye edeceğiz.

SEKSÜLİN kullanınız. Bu şayanı hayret ilaç, terkibindeki **Kanı, Sinirleri, Beyini** ihya edici unsurlar sayesinde iki kelime ile **GENÇLİĞİN TILSIMI dir**

KUTUSU 200 Krş

BEŞİR KEMAL ECZANESİ — MAHMUT CEVAT SİRKECİ

Türk Hava Kurumu

Büyük Piyangosu

Şimdiye kadar binlerce kişiyi zengin etmiştir

19. cu tertip 3. cü Keşide 11 Temmuzdadır

Büyük ikramiye 50.000 Liradır

Ayrıca: 20,000, 12,000, 10,000 Liralık ikramiyelerle 20,000 Liralık mükâfat vardır. 4477

EVKAF MUDIRIYETI ILANLARI

İstinyede Neslişah S. mahallesinde 2 Bostan
Paşabahçesinde Sultaniye mevkiinde 25 bin me2 Tarla
Beykozda Akbabada Şifa çiftliği
Beyoğlunda Aynalı çeşmede 600 me2 kahve bahçesi
Anadoluhisarında Tuğla fabrikasında 8 bin me2 Bostan.

Yukarıda yeri ve ismi yazılı bostan, bahçe ve çiftlik üç senelik kiraya verilmesi arttırmaya çıkarılmışdır. İhalesi 1-7-935 pazartesi günü saat 15 dedir. İsteyenlerin İstanbul Evkaf Müdürlüğünde Orman Arazi kısmına gelmeleri. (3466) 4681

Istanbul Komutanlığı Satınalma Komisyonu ilânları

Tutarı Lira K.	Tahmin Bedeli Kuruş - Santim	Miktarı Kilo	Cinsi
840 00	12 00	7000	Mercimek
31 50	4 50	700	Mısır
49 00	7 00	700	Buğday
77 00	5 50	1400	Darı
27 00	4 50	600	Burçak
11 25	7 50	150	Kenevir
4 25	8 50	50	Keten tohumu
51 00	17 00	300	Pirinç
1091 00			

Muhabere alayındaki güvercinler için yukarıda cins, miktar ve tahmin bedelleri yazılı sekiz kalem yem 2 temmuz 935 salı günü saat 15 te açık eksiltme ile alınacaktır. Şartnamesi her gün öğleden evvel komisyonda görülebilir. İsteklilerin vakti muayyeninde 820 liralık teminat mektup veya makbuzlarile birlikte Fındıklıda İstanbul Komutanlığı Satınalma komisyonuna gelmeleri.

(3311) 4512

* * *

İstanbul Komutanlığı birliklerinin mutbaklarında ve kış mevsiminde sobalarında yakılacak maden kömürünün tutuşturulması için 560 ton tutuşturma odunu 3 temmuz 935 çarşamba günü saat on beşte açık eksiltmeye konulmuştur. Tutarı 4928 lira olup ilk teminatı 370 liradır. Şartnamesi her gün öğleden evvel komisyonda görülebilir. İsteklilerin vakti muayyeninde teminat mektup veya makbuzlarile birlikte Fındıklıda Satınalma komisyonuna gelmeleri. (3299) 4510

* * *

Gümüşsuyu hastahanesi ile Topçu alayı hamamlarında yakılmak üzere 330 ton hamam odunu 3 temmuz 935 çarşamba günü saat 16 da açık eksiltme ile alınacaktır. Tahmin bedeli 3135 lira olup ilk teminatı 236 liradır. Şartnamesi her gün Komisyonda görülebilir. İsteklilerin vakti muayyeninde teminat mektubu ve makbuzlarile birlikte Fındıklıda İstanbul Komutanlığı Satınalma komisyonuna gelmeleri. (3300) 4511

* * *

Çatalcadaki kıtaat ihtiyacı için beher kilosuna tahmin edilen bedel 38 kuruş olan 22 ton koyun eti kapalı zarfla eksiltmeye konulmuştur. İhalesi 1 temmuz 935 pazartesi günü saat 15 otuzdadır. İsteklilerin şartnamesini her gün Fındıklıdaki satın alma komisyonunda görülebilir. Eksiltmeye gireceklerin 627 liralık teminat mektubu veya makbuz ve 2490 sayılı kanunun 2, 3 cü maddelerindeki vesikalarla birlikte teklif mektuplarını belli gün ve ihale saatinden en az bir saat evveline kadar komisyona vermeleri. (3332) 4513

* * *

Hadım köyündeki kıtaat ihtiyacı için 3000 kilo koyun eti açık eksiltmeye konmuştur. Beher kilosuna tahmin edilen bedel 38 kuruş olup ihalesi 2 temmuz 935 salı günü saat 14 tedir. Şartnamesi her gün Fındıklıda Satınalma komisyonunda görülebilir. Eksiltmeye gireceklerin 86 liralık ilk teminatlarile birlikte vaktinden evvel komisyonda hazır bulunmaları. (3333) 4514

* * *

Hayvan hastanesinde ölen 17 hayvan derisi pazarlıkla satılacakdır. Pazarlığı 26 Haziran 935 çarşamba günü saat 16 dadır. İstekliler derileri hayvan hastanesinde görebilirler. Pazarlığa gireceklerin de vaktı muayyeninde Fındıklıda Satınalma komisyonunda hazır bulunmaları. (3484)

İLÂN

SATILIK

30 ton istiabında muş. Petrol ile işleyen "PARSONS,, markalı, 8 silindirli, 120 ilâ 140 beygir kuvvetinde motörü havi.

Uzunluğu	23,75 metro
Genişliği	3,60 „
Sür'ati	12 mil

Masif akaju ağacından bir salon, bir halâ, bir büfe ve saire.

ŞERAİT MÜTEDİL

Galatada, Kevork Bey Hanında (Alimé Han) 1 - 2 - 3 numarada SİDNEY NOWİLL ve şeriklerine müracaat. (3091) 4108

Cenup Demiryolları Müdürlüğünden:

Cenup Demiryolları hatlarında mer'i olan tren vaktihareket cetvelleri 15 Mayıs 1935 tarihinden itibaren bazı tadilâta uğramış olduğundan keyfiyet muhterem ahaliye ilân olunur.

Fazla malûmat almak isteyenlerin vaktihareket cetvellerine yahut CD ve TCDD istasyonlarına müracaat etmeleri mercudur.

Devlet Demiryolları ve Limanları işletme Umum Idaresi ilânları

Muhammen bedeli 11250 lira olan 150 ton Mazot 9-7-1935 Salı günü saat 15,30 da kapalı zarf usuli ile Ankarada İdare binasında satın alınacakdır.

Bu işe girmek isteyenlerin 843,75 liralık muvakkat teminat ile kanunun tayin ettiği vesikaları keza kanunun 4 ncü maddesi mucibince işe girmeğe kanunî manileri bulunmadığına dair beyanname ve tekliflerini aynı gün saat 14,30 a kadar komisyon Reisliğine vermeleri lâzımdır.

Buna ait şartnameler parasız olarak Ankarada Malzeme dairesinden ve Haydarpaşada tesellüm ve sevk müdürlüğünden alınabilir. (3470) 4727

DÜZELTİLEN SIRA CETVELİ

S.No.	Alacaklı	T.olunan	K.olunan	Sırası	R.olunan	Esbabı ret
0	00	381593 89	315931 57	00	65662 32	Eski sıra defteri yekünleri
68	Yorgi Tortop oğlu	5707 69			5707 69	Şirketin borcu olmadığından
69	Altı Kolaç oğlu Nabi	16500 00	5986 72 8250 00	Mümtaz 6	2263 28	Fazlası ödendiğinden
70	İtam ve emlâk Bansıka	1641 06			1641 06	49 No.da mukayyet ipotekli alacağın faiz olup hululu vadeden itibaren faiz hesap edilmesi dolayisile bu senetler bedelsiz kaldığından.
	Yekün	75274 35	330168 29		405442 64	

İstanbul birinci iflâs memurluğundan :

Müflis Hiristaki Hacı Yüsuf ve İlya Makroplos Şirketi masasınca evvelce tanzim ve ilân ve tebliğ olunan sıra defteri sonradan gelen ve yukarda yazılan üç alacaklının müracaatı üzerine tekrar tetkik ve düzeltilmiş olmakla alâkadarlarca malûm olmak ve müflis şirket azası tarafından yapılan konkurdato teklifi müzakere edilmek üzere alacaklıların tamamen veya kısmen kayit ve kabul olunanların bir 1 Temmuz 935 pazartesi günü saat 14 de toplanma yapılması kararlaştırılmıştır.

Aza Alkivyadi — Aza İsak Sages — Aza C. Fahri

Alacaklıların yevmi ve saati mezkûrde huzurumuzda yapılacak toplanmada hazır bulunmaları ilân olunur. (12626)

BİR DEMET ÇİÇEK CİLDİN TARAVETİNİ VİKAYE EDER

ve Çil lekelerini izale eder

Itriyatın iztihzar edildiği mahalleri ziyaret ederken veya ekseriya yağmura, güneşe veya rüzgâra maruz kalmak ıstırarında bulunan her yaştaki kadınların cildlerinin tazeliğine ve güzelliğine hayran oldum. Sebebini sorduğumda öğrendim ki, onlar çiçek koparırken, çiçeklerin keislerinde mevcud balmumu, cildi şayanı hayret bir surette beyazlatıp yumuşatma hassasına malik olduğunu keşfetmişlerdir .Her gün muntazaman istimalinde tenin bütün buruşukluklarını izale eder ve yüze yumuşaklık ve gençlik taravetini verir. Bu sihrengiz çiçek balmumu eczanelerde "Cir-Aseptine" namile satılmaktadır.

Akşamları yatmazdan evvel kullanılmakla, cildin sert aksamını yumuşatır ve lekeleri izale eder. Sabah kalkınca beklenmiyen beyaz, ter ve taze bir cild meydana çıkar. Bugüne kadar bu derece basit ve şayanı hayret bir surette müessir bir tedbir bulunmamıştır.

Hemen bu akşamdan "Cir - Aseptine" i kullanınız ve cazip tesirinden hayrette kalınız. Ben de şimdi boynum, kollarım ve ellerim için " Cir - Aseptine " kullanıyorum ve son derece memnun kalıyorum.

TÜRK HEKİMLERİ Dostluk ve Yardım Cemiyetinden

(Etibba Muhadenet ve Taavün cemiyeti)

Kazanç vergileri hakkında fevkalâde bir toplantı yapılacakdır. Üyelerimizin 26-6-935 Çarşamba günü saat (18) de Etibba Odası salonuna gelmelerini dileriz.

Istanbul Harıcî Askerî Kıtaatı ilânları

Bayramıç garnizonunun ihtiyacı olan 629,000 kilo Un kapalı zarfla münakasaya konmuşdur. Beher kilosunun muhammen fiatı 9 kuruş 25 santim olub ihalesi 9-7-935 salı günü saat 15 de Bayramıç Tümen Satınalma Komisyonunda yapılacakdır. Münakasaya girecekler verecekleri unun şerait ve evsafını öğrenmeleri için bulunduğu mahallin Satınalma komisyonuna müracaat etmeleri. Münakasaya gireceklerin 4159 lira 12 kuruş muvakkat teminat makbuzu ile münakasa kanununun 2 ve 3 üncü maddelerine göre istenilen vesikalarla birlikde ihaleden bir saat evvel komisyonda hazır bulunmaları.

(18) (3390) 4641

* * *

Edremit garnizonu için 15000 kilo sade yağı kapalı zarf usulile satın alınacakdır. İlk teminat bedeli 900 liradır. İhalesi 11 Temmuz 935 perşembe günü saat 11 de Edremitte komisyon dairesinde ihale olacakdır. Eksiltmeye geleceklerin teklif mektublarile birinci teminat bedellerinin veya banka mektublarının saat 10 na kadar komisyona getirmeleri. Evsaf ve şartlarını anlamak isteyenler için komisyonun her gün açık olduğu.

(32) (3504)

Deniz yolları

IŞLETMESİ

Acenteleri: Karaköy Köprübaşı Tel. 42362 — Sirkeci Mühürdarzade Han. Tel. 22740.

Trabzon Yolu

CUMHURİYET vapuru 25 Haziran Salı günü saat 20 de Rizeye kadar. (3463) 4748

Ayvalık yolu

BANDIRMA vapuru 26 Haziran ÇARŞAMBA saat 19 da Ayvalığa kadar. (3485)

VAPURCULUK

Türk Anonim Şirketi Istanbul Acentalığı

Liman Han, Telefon: 22925.

Trabzon yolu

TARI vapuru 27 Haziran PERŞEMBE saat 20 de Hopaya kadar.

KUÇUK ILÂNLAR

3 LİRA—Tuvalete ve ıtriyata ait her ne yapmak isterseniz herkesin yapabileceği şekilde formülünü yazar gönderirim veya öğretirim. Sonfen lâboratuvarı. Kadıköy rıhtım 76.

4675

Aadalar sulh mahkemesinden :

Gaip varis bulunmasına mebni terekesine el konmuş olan ölü Anastas Sıtkının uhdesinde bulunan Burgaz Adasında Rıhtım caddesinde kâin çatı arasını havi olmak üzere iki kat üzerine bina ve bodrum katında zemini çini döşeli bir taşlık, iki oda, bir mutbah, bir kilar, bir helâ, ikinci katında bir sofa altı oda bir helâ ve çatı arası bir sofa altı oda bir helâ ve çatı arası bir sofa bir oda ve bir sandık odası ve bağçede üç sarnıç ve bir baraka ve işcarı havi 3-33 No. hanenin nısıf hissesi bir ay müddetle açık artırmaya konulmuştur. Tellâliye ve ihale pulu müşteriye ait olmak üzere nısıf hissenin muhammen kıymeti olan 2363 buçuk liranın yüzde 7 buçuğu nisbetinde pey akçesiyle beraber talip olanların 26 temmuz 935 tarihine müsadif cuma günü saat 14 den 16 ya kadar adalar sulh mahkemesinin 932-28 No. lu dosyaya müracaat eylemeleri ve artırma şartnamesini 20 gün sonra herkesin görebileceği ve kıymeti muhammenenin yüzde 75 ini bulmazsa en son artıranın taahhüdü baki kalmak üzere 15 gün daha uzatılıp fazlasına talip olana 9 Ağustos 935 cuma günü aynı saatte kati ihalesi icra kılınacağı ve mezkûr gayri menkul üzerinde ipotek sahibi alacaklılarla diğer alâka daranın ve hususiyle masraf ve faize dair iddialarını evrâkı müsbitelerle 20 gün zarfında bildirmeleri aksi takdirde satış bedelinin paylaşmasından hariç bırakılacakları ilân olunur.

(12616)

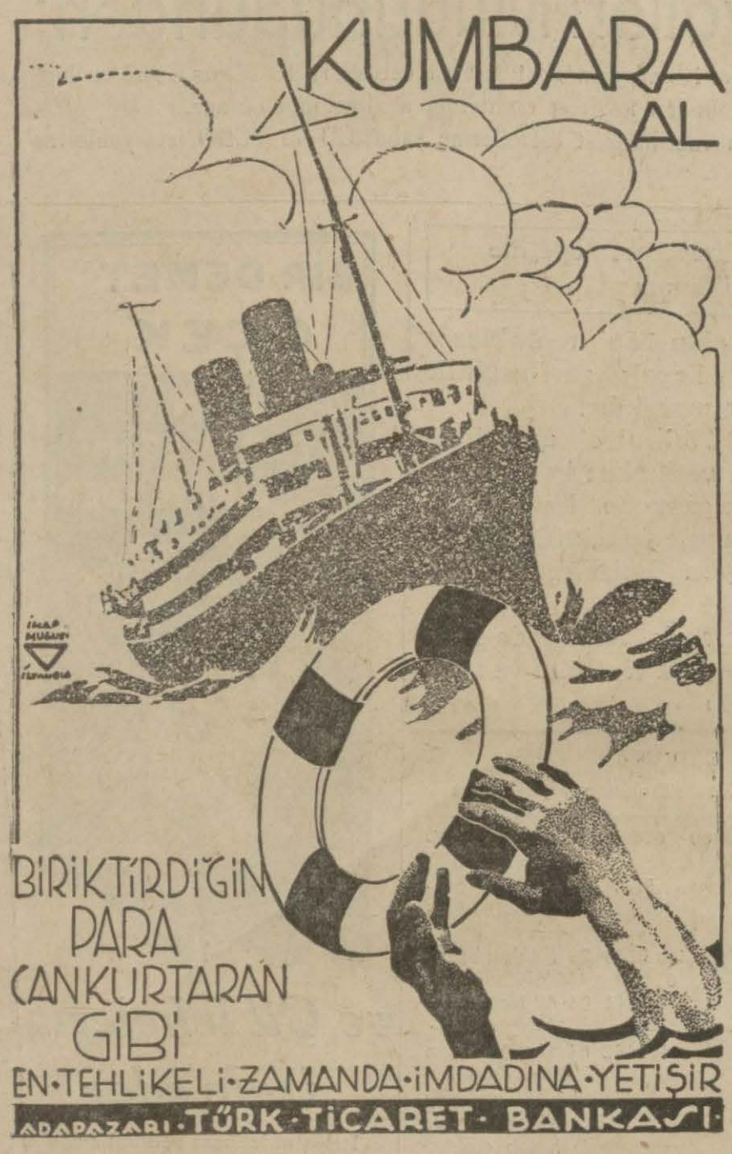

KIZILAY
GENEL MERKEZİNDEN :

Kinin ile bütün milhleri ve kinin ve cıva ve bizmut ile yapılıp sıtma ve firengide kullanılan bütün müstahzarların memlekete sokulması ve memleket içinde yapılması monogolu bir kanun ile Kızılay Cemiyetine verilmiştir.

Sıhhat Bakanlığından izin alınarak veya izne tabi olmıyarak bu müstahzarları memleket içinde yapanların aşağıda gösterilen tafsilatlı bir beyanname ile Haziran nihayetine kadar Ankara'da Kızılay Genel Merkezine müracaatları lâzımdır.

1 — Müstahzarın ismi ve şekli ve varsa ruhsatname tarih ve numerosu.
2 — Müstahzar sahibinin ismi ve yapıldığı lâboratuvarın ismi ve adresi.
3 — Müstahzarın havi olduğu müessir maddelerin nev'i
4 — Bunların senelik vasatî satış mikdarı.
5 — Müstahzarın toptan, perakende satış fiyatları. 4711

Kendinizi bu tehlikeli şişkinlikten kurtarınız

Hem sıhhatınızı kazanacak, Hem de şik olacaksınız...

Şişmanlığın fazlalığı, cihazların inbisatı veya yerinde bulunmamaları : baş ağrıları, sui hazim, inkibaz ve zafiyeti asabiyeye sebebiyet verir ve daha yaşlı ve yorgun görünürsünüz. Linia sentürü ; cihazlarınızı esaslı bir surette tabiî yerlerinde tutar ve sıhhatınızın iadesine hizmet ve gençliğin çevik ve mütenasip endamınızı muhafaza eder.

Fiyatı 17 T. Lirası - Siyahı 20 T. Lirasıdır.

Talep vukuunda (tehlikeli şişkinlik) musavver No.13 katalog meccanen gönderilir.

Yegâne satış mahalli : **J. ROUSSEL**
B. O. Tünel meydanı No.12 - İstiklâl Caddesi No.385
PARIS : 166, Boulevard Haussmann

Söke Belediye Reisliğinden:

1 — Sökeye 6 kilo metre mesafeden getirilecek olan su tesisatına aid iki maslak ve bir içtima hazinesi ve bir tevzi hazinesi ile isale boruları toprak hafriyatı ve imaliyesi bedel keşfi olan 17395 lira 71 kuruş üzerinden ve 14-6-935 haziran tarihinden 15 Temmuz tarihine kadar 31 gün müddetle kapalı zarf usulu ile arttırma ve eksiltme kanunu hükümlerine tevfikan eksiltmeye konulmuşdur.

2 — Şeraiti fenniyesini öğrenmek ve pilânlarını görmek isteyenlerin bu müddetten evvel Belediyeye müracaat etmeleri lâzımdır.

3 — İhale 15 Temmuz 935 pazartesi gününde saat 16,30 da Söke Belediyesinde Encümen huzurunda icra kılınacağından ihale saatinden bir saat evvel taliplerin teklif mektublarını ve yüzde 7,5 teminatlarını riyasete makbuz mukabilinde vermeleri ve bu müddetten sonra yapılacak tekliflerin kabul edilemiyeceği ilân olunur.

(3367) 4585

Nafıa Bakanlığından:

Demirleri Bakanlık tarafından verilmek üzere 492000 adet (S) demiri imaliyesi açık eksiltmeye konulmuşdur. Tahmin edilen bedel 4920 liradır.

Eksiltme 5 Temmuz 935 cuma günü saat 16 da Ankara Bakanlık Malzeme Müdürlüğünde yapılacakdır.

İsteklilerin ticaret odası vesikası ve 369 liralık muvakkat teminatları ile birlikde aynı gün ve saatte komisyonda bulunmaları lâzımdır.

İstekliler bu hususdaki şartnameleri parasız olarak Ankara'da Malzeme Müdürlüğünden alabilirler. (3428) 4620

Belsoğukluğu ve Frengi'ye

Yakalanmamak için en eyi çare, 21 senedenberi bu hastalıkların tedavisile uğraşan Dr. A. KUTİEL'in tertip ettiği (NEOPROTEKTİN) ilâcıdır. Yakında piyasaya çıkarılacaktır.

4688

Maraş Şarbaylığından:

1 — Maraşın şehir elektrik şebekesi tesisatı Bayındırlık Bakanlığınca musaddak projeleri ve şartnamelerine göre kapalı zarf usulile eksiltmeye konulmuştur.

2 — İhale 11 temmuz 1935 günlemecine rastlıyan perşembe günü saat on beşte belediye encümeninde yapılacaktır.

3 — Eksiltmeye iştirak edecek şirketler yahut sermayedarlar 2490 No. lı kanunun 3 üncü maddesinin A ve B fıkralarına göre vesikalarını göstermeğe mecburdurlar.

4 — İşbu tesisatın keşif kıymeti 35,250 liradır. Muvakkat teminat 2643 liradır. Bu teminat ihaleden evvel Bankaya yatırılmış olacaktır.

5 — İstekliler usulüne göre verecekleri teklif mektuplarını muayyen saatten bir saat evvel encümen reisliğine makbuz mukabilinde vermelidirler.

6 — Plânların örneği on lira göndermek şartile istiyenlere Maraş Belediyesinden verilir. (3307) 4519

Deniz Lisesi Müdürlüğünden:

1 — Bu sene deniz lisesinin dokuzuncu sınıfına aşağıdaki şartları taşıyan talebe alınacaktır.

A — Anası, Babası Türk olan ve Türk tabiiyetinde bulunan resmî veya muadeletleri Maarif vekâletince tasdik edilmiş orta mektep mezunları imtihansız.

B — Hususî orta mektepler ile hususî veya resmî meslek mektep mezunları imtihan ile.

2 — İsteklilerin sıhhatleri denizin her hizmetine elverişli olduğu tam teşekküllü Askerî hastahanelerce rapor ile sabit olması ve yaşlarının 15, 17 bulunması lâzımdır.

3 — İsteklilerden İstanbulda bulunanlar doğrudan doğruya Heybeliadada deniz Lisesi Müdürlüğüne, taşrada olanlar bulundukları yerin en yakın askerlik Şubesi Reisliğine istida ile müracaat etmelidirler.

Her istekli istidasına güverte, Makine ve hava sınıflarından hangisini istediğini yazmalıdır.

İstidalara aşağıdaki vesikalar bağlamalı.

1 — Fotoğraflı nüfus cüzdanı, aşı ve hüsnühal kâğıdı.
2 — Şahadetname veya tasdikname.
3 — Askerlik öğretmeninin mahrem sicilli.
— Mektebe kayıt olunduğu takdirde mektebin tabi olacağı kanun, talimat, emir ve esasları kayıt ve şartsız olarak tamamen ve aynen kabul edeceğine dair taahhüt senedi "Bu taahhüt senedinin sureti mektep müdürlüğünden veya Askerlik Şubesi Reisliklerinden tedarik edilmelidir.,,
4 — Müracaat müddetleri Temmuzun birinci gününden 31 ci günü akşamına kadardır.
5 — Bu sene Lise 10 ve On birinci sınıflarla deniz harp mektebine talebe alınmıyacaktır. 4300

SÜMER BANK
Umumî Müdürlüğünden:

1 - İzmit'de kâğıt ve karton fabrikası için umum muhammen keşif bedeli 24244 lira 52 kuruş olan
a) Fabrikayı şoseye bağlamak üzre iltisak yolu inşası,
b) Fabrika inata duvarları ve tel örgü tesisi,
c) Kerez deresinden fabrikaya su isale borusunun hendek hafriyatı işleri vahit fiyat esasile eksiltmeye çıkarılmıştır.

2 - Bu işe ait eksiltme evrakı şunlardır:
a) Eksiltme şartnamesi,
b) Mukavele projesi
c) Fennî şartnameler,
d) Vahit fiyat ve keşif cetvelleri,
e) Projeler.

İsteyenler bu evrakı Sümer Bank İnşaat Servisinde görebilirler ve 120 kuruş mukabilinde Ankara şubesinden alabilirler.

3 - Eksiltme 27-6-935 perşembe günü saat 17 de Ankarada Ziraat Bankası binası dahilinde Sümer Bank umumî müdürlüğündeki komisyonda yapılacaktır.

4 - Eksiltme "Kapalı zarf usulile yapılacaktır.

5 - Eksiltmeye girebilmek için isteklilerin 1.818. 34. - lira muvakkat teminat vermesi ve bu işlerle iştigal ettiğini bildiren vesaiki Bankaya gösterip ehliyeti fenniye vesikası alması lâzımdır.

6 - Teklif mektuplarının yukarda yazılı saatten bir saat evveline kadar Ankara'da Bankalar caddesinde Sümer Bank Umumî Müdürlüğüne verilmesi Posta ile gönderilen mektupların da nihayet muayyen saate kadar gelmiş olması ve dış zarfın kanunî şekilde kapatılması lâzımdır. 4558

Söke Belediye Reisliğinden:

48891 lira 60 kuruş bedel keşfi ile Söke su boruları ve malzemesi ile boru ferşiyatı ve kalafat.

1 — Nafıa ve Sıhhiye Vekâletlerinden musaddak su projesine göre, 48891 lira 60 kuruş bedel kesfi olan Söke su yolları boru ve malzemesi ve boru ferşiyatı ve kalafatlanması 1-6-935 tarihinden itibaren 31 gün müddetle kapalı zarf usuliyle 2490 numaralı arttırma ve eksiltme kanunu hükümleri dairesinde eksiltmeye konulmuşdur.

2 — İhale 15-7-935 Temmuz pazartesi günü saat 16 da Söke Belediyesinde Encümen huzurunda icra kılınacakdır.

3 — Taliblerin ihale saatinden bir saat evveline kadar muvakkat teminat akçelerini veyahud banka mektubları ile birlikde tekliflerini kanunî ve şartnameye uygun surette verilmesi lâzımdır.

4 — İşbu malzemenin evrakı keşfiyesini ve şeraiti fenniyesini anlamak isteyenler Söke Belediyesine müracaat edeceklerdir. (3368) 4586

Sıhhat ve içtimaî muavenet vekâleti hudut ve sahiller sıhhat umum müdürlüğünden:

Trabzon Sahil Sıhhiye merkezi için yeniden yaptırılacak taka biçimi motörle eski Trabzon motörünün tamiri eksiltmeye konulmuşdur.

A — Her ikisinin keşif bedeli (2950) liradır.

B — Bu işler için fennî ve idarî şartname ve resimler İstanbul Limanı Sahil Sıhhiye merkezinden parasız alınır.

C — Eksiltme 27 Haziran 935 perşembe günü saat 14 de Galatada İstanbul Limanı Sahil Sıhhiye merkezinde açık eksiltme usulile yapılacakdır.

D — Muvakkat teminat akçası 227 lira 50 kuruştur.

C — İsteklilerin gemi inşaatı ve motör tamiri işlerinde ehil olduklarını gösterir ticaret odasından ve davet tarihinden sonra alınmış bir vesika aranılacakdır.

F — Eksiltmeye girecek olanların peyler sürülmeye başladığı dakikaya kadar muvakkat teminatlarını yatırmış olmaları şarttır. (3278) 4458

Osmanlı Bankası

Türk Anonim Şirketi,-Tesis Tarihi: 1863

Sermayesi: 10.000.000 Ingiliz Lirası

Türkiyenin başlıca şehirlerile
Paris, Marsilya, Nis, Londra ve Mançesterde
Mısır, Kıbrıs, Irak, Iran, Filistin ve Yunanistan'da şubeleri

Yugoslavya, Romanya, Suriye ve Yunanistanda Filyalleri vardır. 4107
Her türlü Banka muameleleri yapar.

SÜMER BANK
Beykoz Debagat Ve Kundura Fabrikasından:

Fabrikamız için hariçten ve memleket dahilinden celbedilen eşyanın gümrük muamelesi ve vapurdan fabrikaya kadar sevk işini gümrük komisyoncularından yapmak isteyenler Fabrika Ticaret şefliğine müracaat ederek tanzim edilen şartnameyi alabilirler. 4691

İhale 26-6-1935 tarihinde saat onbir buçukda icra edilecektir.

Edremitte Satılık Yağ Fabrika ve Depoları

Edremit'in Zeytinli köyünde asrî dört valslı un ve 75 beygir kuvvetinde bir buhar makinasile mükemmel bir kazanı ve üç presi bulunan zeytinyağı kısımlarını muhtevi fabrika ve yüzbin kilo yağ alan mevzuatlı depoları vesair müştemilâtı açık artırma suretile satılığa çıkarılmıştır. İhalesi 1-7-935 tarihinde Edremitte yapılacaktır. İsteklilerin fabrikayı hergün görebilmeleri mümkündür. Daha ziyade tafsilât almak ve pey sürmek isteyenlerin Edremitte Avukat Hayati Barbaros oğluna ve Zeytinli köyünde fabrikada oturan Ahmed'e müracaatları.

4740

Umumî neşriyat ve yazı işleri Müdürü: Etem İzzet BENICE
Gazetecilik ve matbaacılık T. A. Şirketi, İstanbul, Ankara caddesi, 100.— Basıldığı yer : TAN matbaası.