BUGUN 16 SAYFA

5 BIRINCITEŞRIN CUMARTESİ 1935

TAN

SAYI 166—3469
On Birinci YIL
SAHIP ve BAŞMUHARRIRI
Mahmut SOYDAN

SAYISI 5 KURUŞ — ISTANBUL — TELEFON { Müdür : 24318. Yazı işleri : 24319. İdare ve Matbaa : 24310.

Adua Önünde Müthiş Bir Muharebe!

italyanlar şehri almak için bütün gayretlerini sarfediyorlar. Habesliler ise dayanıyor ve italyanları çevirmiye uğraşıyorlar

Habeşlilerin Eritre Hududunu Aşarak Bazı İtalyan Karakollarını Zaptettikleri Ve Bir İtalyan Tayyaresini Düşürdükleri Bildiriliyor

Vaziyet

Harp sahasında

Habeş ve Italyan sınırları üzerinde üç cephede harp olanca şiddetile devam etmektedir.

Şimal cephesinde Adua'nın önünde dün sabah fecirden itibaren çetin bir meydan muharebesi başlamıştır. Italyanlar Aduayı top ateşi altına almışlardır. Italyan kaynaklarından gelen haberlere nazaran şehrin düşmesi çok ihtimal dahilindedir. Italyada şehrin düştüğü hakkında bir şayia bile çıkmıştır. Adisababadan gelen bir telgraf ise harbin devam ettiğini ve hattâ şehrin Şimalişarkisinde bazı Italyan şehirlerinin Habeşliler tarafından zaptedildiğini haber vermektedir.

Bu savaşta her iki taraf ta fazla zayiat vermiştir. Habeşler tayyare hücumundan çok müteessir olmuşlar ve Agani ile Adigrat yakınında bozguna uğramışlardır. Bununla beraber Marabi nehri civarında şiddetle mukavemet etmektedirler.

taarruza geçmişlerdir.

Italyanların istediği Adua - Adigrat - Aksun hattını tutmaktır.

Şimalişarki cephesine gelince, Italyanlar mukavemet görmeden Musaali dağından yürüyüşlerine devam etmektedirler.

Musaali dağından yapılan taarruzun hedefi Cibuti - Adisababa hattı elde etmektir.

Cenpta Ugadan bölgesinde de harp şidd[illegible]miştir. 2000 kişinin öldüğü v[illegible]ralandığı bildirilmektedir.

Siyasada

Uluslar Sosyetesi Konseyi bugün toplanacak ve her iki taraftan kuvvetlerini geri çekmelerini istiyecektir. Bu isteki dinlemiyen taraf mütecaviz telâkki olunacak ve Konsey zecrî tedbirlerin tatbikini istiyecektir. Bu talebin bir Fransız - Ingiliz muhtırası şeklinde yapılacağı söylenmektedir. Laval'le Eden son Paris görüşmeleri esnasında zecrî tedbirler hakkında mutabık kalmışlardır. Bu tedbirler sade ekonomik sahaya inhisar edecektir. Tedbirler şunlardır:

Mütecavize her türlü kredi kapatılacaktır.

Mütecavize iptidaî maddeler verilmesi yasak edilecektir.

Mütecaviz devletten hiçbir mal alınmıyacaktır.

Tecavüze uğrıyan devlete silâh verme yasağı kaldırılacaktır.

Diğer taraftan Habeşıstanda harbin başladığı havadisi gelir gelmez, Iskendireyede fevkalâde tedbirler alınmış ve şehrin en mühim noktaları polis tarafından tutulmuştur.

Arap gazeteleri bir Ingiliz - Mısır askerî ittifakı yapılacağını yazmaktadırlar.

Çin sularında bulunan Ingiliz gemileri de harp sahasına yakın sahillere hareket etmek için emir almışlardır.

Italyanların Şimal, Şimalişarkî ve Cenup sahalarından inkişaf eden taaruz istikametlerini ve harekât sahasını gösterir harita

Tayyarelerin Habeşlilere Dehşet Saldığı, Tüyler Ürpertici Sahneler Geçtiği, Habeş Kısmı Küllîsinin Ualloda Toplandığı Bildiriliyor

[Italyan - Habeş harbi hakkında dün gelen haberleri sırasile, aşağıya koyuyoruz:]

Addis-Ababa, 4.A. A. — Ras Seyun'un kumandası altındaki Habeş kuvvetleri Aksum'la Adua arasında Maibarya mevkii civarında İtalyan kuvvetlerile karşılaşmışlardır. İtalyanlar tanklarla bombardıman uçakları kullanmaktadırlar.

Aduva civarında savaş bütün şiddetile devam ediyor

Londra, 4.A.A. — Ingiliz gazetelerinin Addis-Ababa'dan aldıkları haberlere göre, Habeş Kumandanlığının beyannamsinde şöyle denilmektedir :

Adua'yı uzun müddet topçu kuvvetinin ağır ateşi altında tutamazdık.

Bu gazeteler, diyorlar ki :

İtalyanlar, ağır tayyare topları ve tanklar kullanmaktadırlar İtalyanlar, eski kaleye doğru bir geçit teşkil etmekte olan Ratnab dağına hücum etmişler ve bu dağı zapteylemişlerdir. Adua'nın zaptı için fecir vaktından beri devam etmekte olan muharebe esnasında her iki taraf büyük zayiata uğramıştır. Habeşliler, tayyare bombardımanından çok müteessir olmuşlar ve Agami ile Adigrat yakininde bozguna uğramışlardır.

Aduada kumandanlığı yapmakta olan Ras Seyum'un bilhassa tayyare bombardımanları dolayısile mevkiini terkedeceği söylenmektedir. Maiye - tindeki efradı emin bir mahalle çekebileceği ümit olunmaktadır.

Habeşliler, Aksum yakininde Maibari'de şiddetle mukavemet ettiklerini ve orada şimdi çok şiddetli bir muharebenin devam ettiğini söyliyorlar.

Gece gelen mühim telgraflar 11 inci sayfamızdadır.

Bütün Habeş kuvvetlerinin başkumandanı General Dedek Van Wossen ve Cenup merkez ordularına kumandanlık etmek üzere harekete hazırlandığı bildirilen imparator

Konsey Bugün Toplanıyor

iki Taraftan Kuvvetlerini Geri Çekmeleri istenecek

Fransızlar Ingiliz Teklifini Kabul Ediyorlar

Londra, 4 A.A. — Morning Post gazetesinin Cenevreden öğrendiğine göre, Konsey yarınki toplantısında her iki taraftan hudutlardaki kuvvetlerini geri almalarını ve Uluslar Sosyetesinin vereceği hakem kararını kabul e[illegible]melerini istiyecektir. Bu talebi is'af etmiyecek olan taraf mütecaviz telâkki olunacak ve Konsey ekonomik zecrî tedbirlerin tatbikini istiyecektir. Bu talebin bir Fransız - Ingiliz muhtırası şek'inde Konseyden yapılacağı söylenmektedir.

Fransanın cevabı müsait olacak

Cenevre, 4 A.A. — Akdenizde Fransanın göstereceği kolaylıklarla yardım hakkında Ingilizler tarafından yapılan suale karşılık olarak Fransız cevabının müsait olacağı ve Fransanın elinden gelen her kolaylığı göstermiye hazır bulunduğu söylenmektedir.

Fransanın vereceği cevap

Paris, 4 A.A. — Oeuvre gazetesi, Lava'in Italyanlar Ingiliz filosuna karşı tahrik eseri olmıyan bir tecavüzde bulundukları takdirde Uluslar Sosyetesi mukavelenamesinin 16 ıncı maddesinin üçüncü paragrafı hükümlerinden doğan taahhütleri kabul edeceğini yazmaktadır. Ancak Fransız Başbakanı bunu iki şartla kabul edecektir!

[Arkası 5 incide]

Ingiltere - Mısır Askerî Ittifakı Yapılacak

Londra, 4 A.A. — Reuter ajansının bildirdiğine göre, Habeşistanda harbin başlamış olduğu haberi gelir gelmez Iskenderiye zabıtası, perşembe günü hemen bundan haberdar edilmiş ve şehrin en mühim noktaları polis tarafından tutulmuştur.

Bir hafta evvel temizlenmek üzere alınan İtalyan neferlerine aid tabancalar kendilerine iade edilmemiştir. İngiliz âlî komiseri Sir Miles Lampson, perşembe günü uçakla Kahire -

[Arkası 11 incide]

☞ Değerli bir Erkânıharp sübayı olan muharririmizin askerî vaziyet hakkındaki mütalealarını 11 inci sayfamızda bulacaksınız. Askerî muharririmizin mütalealarını bu sayfamızda neşrettiğimiz harita üzerinden takip edilerek okuyacak karilerimiz için askerî harekâtın inkişaf ve istikametleri üzerinde tam fikir edinmek kabil olabilecektir.

Muharririmiz her gün harita üzerinde bir gün evvel bıraktığı noktadan başlayarak vaziyeti tenvire devam edecektir.

38 İtalyan Genci Dün Şehrimizden Doğu Afrikasına Gitti

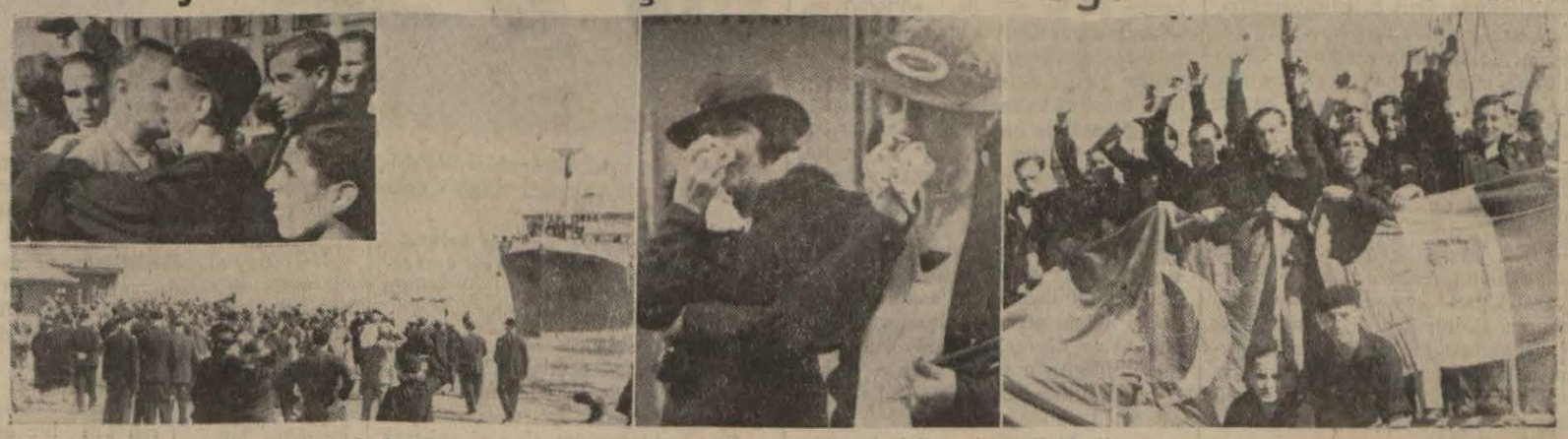

Italyan gençleri şehrimizden ayrılırlarken anneleri, sevgilileri, tanıdıkları ağlaşıyor ve öpüşüyorlar..

DÜŞÜNDÜKÇE

SULH EDEBIYATI

Genç bir işçi kız dün bana dedi ki:

— Ben hiç gazete okumasını sevmem. Haftada bir kere sinema mecmuası alıyorum. Fakat bu İtalya - Habeş muharebesi çıktı çıkalı ben de gazetelere da dandım. Hiç olmazsa günde iki defa gazete görmezsem içim rahat etmiyor.

— Muharebe neden size bu kadar merak veriyor? Diye sordum.

Merhametli kızın cevabı şu oldu:

— Hoşuma gidiyor!

Fikirlerini sorarsanız insanların yüzde doksanı sulh tarafta rıdır. Fakat içinde bulunmadıkları bir felâketi seyretmekten hoşlanırlar.

Çünkü f i k i r başka, insiyak başkadır. İnsanları fikirler idare etseydi harbin önüne geçilebilirdi. Fakat bize aksiyon halinde kör ve karanlık insiyaklar hâkim olduğu için en sulh taraftarı milletlerin bile tepeden tırnağa kadar silâhlandığını görüyoruz.

Fikirlerini sorarsanız insanların yüzde doksanı sulh taraftarıdır. Fakat menfaatlerine, yaşama insiyaklarına dokunulmamak şartile. Aksi halde insanların yüzde doksanı hemen silâha sarılır. Asırlardanberi insanların yüzde doksanı sulh istemiş, fakat harp etmiştir.

Sulh bir idealdir, çünkü fikirden doğar; harp bir zarurettir, çünkü insiyaktan doğar. En parlak nazariyeler sulh vâdederler, fakat her realitenin sonu harbe ve ölüme çıkar. En sulh taraftarı din hristiyanlıktır; fakat İsa Hazretleri sözünü ne İtalyaya, ne de Habeşistana geçirebiliyor. Hani tokadı yiyen taraf öbür yanağını çevirse ya?.. Mahut hikâye.

Ah bu sulh edebiyatı!

Hayat nekadar başka... Nekadar başka...

Peyami SAFA

Liman idaresi antrepo ücretlerinin indirilmesine itiraz etti

Liman genel direktörlüğü, transit halı antreposu ücretlerinin indirilmesi yolundaki karara itiraz etmiştir. Direktörlüğe göre, ücretlerde yüzde 20 nisbetinde yapılacak yeni tenzilâtın transit ticaretimizin inkişafında fazla bir yardımı olmıyacaktır. Bunun için daha esaslı tedbirler alınması lâzımdır.

Genel direktörlüğün mütaleası ilgililere bildirilmiştir. Transit ticaretinin artması çarelerini araştıran komisyon, bu meseleyi de gözden geçirecektir.

Abidin Özmen İlbaylıkta

Birinci genel ispekter Abidin Özmen dün ilbay muavini Hüdai Karatabanı ziyaret etmiştir. Abidin Özmen bir hafta sonra Diyarbekire gidecektir.

ŞEHİRDE OLUP BİTENLER

Sayım işi geri bırakılmıyacak

Nüfus sayım bürosu çalışmaktadır. Fakat en önemli iş ilçebaylıklara kalmıştır. Bunlar nümerotajdaki son eksiklikleri de bitireceklerdir.

Sayım memurlarına yapacakları işler iyice anlatılacaktır. Sayım memurları bölgelerindeki nüfusu yazarken her şahsı görerek sorgu soracaklardır. Ancak küçük çocuklar, hastalar, sakatlar ve sayım memurlarının yanına çıkamıyacak sair kimseler hakkında aile reisinden yahut aileye mensup kimselerden izahat alınacaktır.

Bazı yerlerde küçük çocuklarla ağır hastaların yazdırılmadığı geçen sayımda görülmüştür.

Bu sefer böylelerinin sayım dışı kalmamasının temini için memurların her binanın aile reisine bu gibi kimseler olup olmadığını sormaları gereklidir.

Sayım günü havanın yağmurlu ve karlı, sisli veya fırtınalı olması gibi sebeplerle sayım işi başka güne bırakılmıyacaktır.

Ancak tehlikeli surette büyümesi melhuz olan yangın, sel veya hareketi arz gibi ahval vukuunda sayım işi ertesi güne bırakılabilecektir.

52 cami kapatılıyor

Evkaf Genel direktörlüğünce camilerin tasnifi için hazırlanan liste gelmiştir. Kadro harici bırakılan camilerin tutarı 52 dir.

Kadro harici camilerde çalışmakta bulunan ücretli memur ve işçiler işsiz bırakılmıyacak ve diğer camilere yerleştirileceklerdir. Kapandığı söylenen bu 52 camiden bedii, tarihsel değerde bulunanlarına birer muhafız atanacaktır.

Ortaokul öğretmenlerinin aylıkları

Lise ve ortaokul öğretmenleri henüz ilkteşrin aylıklarını alamamışlardır. Bu arada Kültür Direktörlüğü memurlarının maaşları da verilmemiştir. Yaptığımız tahkikata göre, maaşların verilmemesine sebep kadrolarda değişiklik yapılmasıdır. Bundan başka muallimlerin maaş miktarı da Bakanlıktan bildirilmemiştir. Bugünlerde Kültür Bakanlığından maaş miktarlarını gösteren bir cetvel beklenmektedir. Maaşlar bu cetvele göre derhal verilecektir.

Süt talimatnamesi henüz kontrol edilemiyor

Yeni süt talimatnamesinin tatbikine başlandığını yazmıştık. Belediye talimatnamedeki önemli maddelerin kısa bir zamanda tatbik edilerek kontrole başlanmasını imkânsız gördüğünden, sütçülere iki ay mühlet vermiştir. Bu müddet zarfında talimatnamenin gerektirdiği bütün noktalar alâkadarlar tarafından yerine getirilmiş olacaktır. Iki ay sonra sıkı bir kontrol yapılacak ve talimatnameye aykırı hareket ettikleri görülenler şiddetle cezalandırılacaklardır.

Bazı mekteplerde tifo aşısı yapılıyor

Bazı mekteplerde görülen lüzum üzerine talebelere tifo aşısı tatbik edilmeğe başlanmıştır. Fazla talebesi bulunan Haydarpaşa lisesinde talebeye dün aşı yapılmıştır. Bundan başka, ihtiyat tedbirleri olarak Cibali tütün fabrikası amelesine de aşı tatbik edilmesi lüzumlu görülmüş, dünden itibaren aşı yapılmasına başlanmıştır.

Ne Dersiniz?

AKLISELİM = BON SENO

İstanbulda otursun da vapur giriş çıkışlarından, sinema gişesi önündeki bilet alma kargaşalığından, tramvayların sıkışıklığından sızlanmıyan kimse yoktur. Herkes ağız birliği etmiş gibi bunlardan şikâyetçidir.

Kabul etmeliyiz ki, gerçekten de buralarda bozukluk ve rahatsızlık vardır. Lâkin bu rahatsızlıkları yapanlar Patagonyadan gelmezler. Içimizdedirler ve daha tuhafı bu şikâyeti yapanlardır.

Ağzına kadar dolu bir tramvay sahanlığına tığ gibi girerken:

— Yahu! Içeride kıyamet kadar yer var. Diyen adam bir dakika sonra ayni yere yine ayni şekilde giren diğerine:

— Be birader! Görüyorsunuz ki, üstüsteyiz!. Demekten kendini alamaz.

Bu iki aykırı sözü söyleten ruhî halet, (benlik) diye türkçeye çevirdiğimiz (Egoisme) dir. Işte medenî ehramın tepesine doğru yükseldikçe bu (benlik) hisleri yerini (düzen) ve (hak) düşüncelerini bırakır ve kendisi şuurun en karanlık köşesine çekilerek büzülür. Insanları bu yola sevkeden şey işte (aklıselim) dediğimiz iyi ve hayırlı klavuzdur.

Unutmamalıyız ki, rahatsız olmak istemiyen başkasını rahatsız etmemelidir. Tramvayda sıkışmasını istemiyen adam, sıkışık bir tramvaya binmemelidir.

Bilet gişesinde itilip kakılmak istemiyen, gişe önünde kuyruk yapmayı kabul etmelidir.

Ancak böylelikledir ki, kütle hareketlerindeki şikâyetlerimizin önüne yine kendimiz geçeriz. Bunun için de her yerde polis, yasa ve korkuluk aramıya lüzum yoktur. Hepimiz (aklıselim)in ardından gitsek işler yoluna girer. Biz böyle düşünüyoruz.

Siz ne dersiniz ?

Posta teşkilâtının Eksiklikleri Giderilecek

Bayındırlık Bakanlığı posta, telgraf idaresinde esaslı şekilde ıslahat yapmayı kararlaştırmıştır. Posta, telgraf idaresinin ârızasız işlemesi ve bütün teknik servislerin tanzim olunması bu ıslahatın esasını teşkil etmektedir.

Telgrafhane bulunmıyan yerlerde civardaki istasyonlardan istifade edilecek, buralarda merkezler ihdas olunacaktır. Köy postası köylüye daha faydalı olabilecek şekilde düzenlenecektir.

Istanbuldaki posta işlerine de bu arada özel bir önem verilmektedir.

Istanbulda şimdi 80 posta telgraf merkezi, 93 bey'iye şubesi ve 300 den fazla posta kutusu vardır. Adliye sarayı yapılınca büyük postane binası, modern tesisatı havi bir hale konacak, Galatada da tam tesisatlı bir merkez binası yapılacaktır.

Bakanlıkça, bazı kazalardaki merkezlerin yol uğraklarına ve halkın çokça geçtiği yollara yakın olması da düşünülmektedir. Kararlaştırılan esaslar arasında, gezginlerin postahane merkezlerini kolayca tanıyabilmeleri için bu binaların ayni renge boyanması da vardır.

Cerrahlar kurultayı toplanıyor

Üçüncü ulusal cerrahlar kurultayı 7 ilkteşrinde Ankarada toplanacaktır. Kurultayda profesör Ahmet Kemal, Murat, Kâzım, Ismail ve Fahrinin hazırladıkları raporlar okunacak, serbest tebliğler dinlenecektir.

Bir köpek kuyruğu 10 kuruş

Belediye serseri köpekleri toplattırmaktadır. Köpek takip eden ameleye bir köpek kuyruğu için on kuruş verilmektedir. Eylûl ayı içinde 1115 köpek toplattırıp öldürülmüştür. Yapılan tahminlere göre, civar köylerden Istanbula on bin köpek gelmiştir. Bunlar bir yıl içinde ortadan kaldırılacaktır.

POLİS

Gülhane hastanesine zorla girmek istiyen deli

Fatihte Çarşambada 68 numaralı evde oturan 25 yaşlarında Ulviye, evvelki gün Gülhane hastanesi kapısı önüne gelmiş ve içeri girmek istemiştir. Ziyaret günü olmadığı için kabul edilmiyen Ulviye, cebinden çıkardığı çakı ile bir hemşirenin üzerine saldırmış ve zorla hastaneye girmek istemiştir. Tevkif edilen Ulviye bakıdan geçirilmiş ve aklında bozukluk olduğu anlaşılmıştır.

• Galatada Kemeraltında loterya çekmek suretile kumar oynadıkları görülen Bedri, Mehmet ve Ali adlarındaki kumarbazlar yakalanmış ve tahkikata başlanmıştır.

• Dün Mercanda Pastırmacı hanında oturan Ohanes oğlu Ropen isminde bir gezgin satıcı Selim camii avlusunda düşüp kalmış ve hemen Cerrahpaşa hastanesine gönderilmiştir.

• Dün öğleden sonra Kerestecilerde marangoz Omerin yanında çalışan çırak Mehmet, kereste çıkarmak için ardiyeye girmiştir. Alttan tahtaları çeken Mehmet yıkılan koca yığının altında kalmış ve çağrılan sıhhî imdat otomobilile Cerrahpaşa hastanesine gönderilmiştir.

İnhisarlar genel direktörü geldi

Izmirde inhisarlar teşkilâtını tetkik ve kontrole giden Inhisarlar genel direktörü Mitat dün Ege vapurile şehrimize dönmüştür.

Genel direktör, Izmirde bilhassa Çamaltı tuzlaları ile şaraplık üzüm yetiştiren mıntakalarda incelemeler yapmıştır.

Genel direktör, yakında bu tetkiklerine ait olarak hazırlayacağı raporu Bakanlığa gönderecektir. Söylendiğine göre Çamaltı tuzlalarında birçok yenilikler yapılacaktır. Izmir civarında bir şarap fabrikası yapılması da düşünülmektedir.

KUÇUK HABERLER

• Açık bulunan Şimifizik profesörlüğüne Fransız profesör Savar getirilmiştir. Profesör Universite fen fakültesinde dün ilk açılış dersini vermiştir. Profesörün takriri çok beğenilmiştir.

• Yeni 25 ve 50 kuruşlukların Darphanede basılması bitirilmek üzeredir. Bunlar, 29 Ilkteşrinde tedavüle çıkarılacaktır.

• Ilmî tetkikler için Avrupaya giden Universite Tıp fakültesi seriyatı hariciye profesörlerinden Cerrahpaşa hastanesi operatörü doktor Burhaneddin dün şehrimize gelmiştir.

• Izni biten Istanbul Finans tahakkuk direktörü Talât bugün işine başlıyacaktır.

• Romanyadan son gelen 2000 göçmen tamamen Trakyaya gönderilerek yerleştirilmelerine başlanmıştır.

• Vilâyet baytar direktörlüğü tarafından düzenlenen ve Edirnekapıda Belediyenin fennî ahırlarında açılan hayvan sergisi kapanmıştır. Birinciliği ve ikinciliği kazanan hayvan sahiplerine mükâfatları verilmiştir.

Sergide birinciliği kazanan Sevim ismindeki kısrağın sahibi Ifakate de dün ikramiyesi verilmiştir.

• Emlâk komisyonculları ve Muakkipler cemiyeti, cemiyete ve Ticaret odasına kayıtlı olmıyan komisyoncularla muakkiplerin muamele takip etmekten menedilmeleri için Finans Bakanlığına ve vilâyete müracaatte bulunmuştur.

Gümrük depolarındaki eşya satışa çıkarılıyor

Istanbul gümrüğünde teşkil edilen yeni satış müdürlüğü, antrepolarda senelerdenberi biriken sahipsiz eşya satışlarını yarı yarıya bitirmiştir. Şimdiye kadar depolarda mevcut eşyanın yarıdan fazlası müzayedeye çıkarılmış ve satılmıştır. Gümrük başdirektörü Seyfi, dün satış şubesinde meşgul olmuş, yeni müzayedeler etrafında izahat almıştır.

Tayyarelerle kaçakçılık mı yapılıyor

Gümrük muhafaza teşkilâtı yeni bir kaçakçılık hâdisesi meydana çıkarmıştır: Büyükdereye inen yolcu tayyarelerinden birisinde, şüphe üzerine arama yapılmış, bu aramada bir kilo ağırlığında gümüş bir zincir bulunmuştur. Pilot hakkında takibat yapılmaktadır.

Kadıköy - Gazhane tramvayı

Birkaç gün evvel işlemiye açılan Kadıköy - Gazhane hattında muntazam tramvay seferleri devam etmektedir. O civarda oturan Hasanpaşa, Ikbaliye ve Osmaniye mahalleleri halkı namına Hasanpaşa ocağı Ismet Inönüne, Ali Çetinkayaya, belediyeye ve tramvay sosyetesine birer teşekkür mektubu göndermiştir. Ayrıca bir heyet belediye şirketler komiserliğine giderek sözlü teşekkürde bulunmuştur.

Kâğıt fabrikası gelecek ay çalışmaya başlıyor

Izmitte kurulan büyük kâğıt fabrikası, gelecek ay başından itibaren işlemeğe başlıyacaktır. Yapılan denemeler iyi sonuç vermiştir. Kâğıt fabrikasının işe başlamak üzere olması dolayısile, kâğıt ithalâtı için verilen kontenjan müsaadesi kaldırılmıştır. Daha önceden kâğıt sipariş eden bir kısım ithalâtçılar, bu malların ithaline müsaade olunması isteğile ilgililere müracaatta bulunmuşlardır.

BUDA BENDEN

IŞIK VE VUZUH

Üstünkörü bilginin, yarı cehaletin, kafa karışıklığının, yürek muvazenesizliğinin, bir sözle yarımlığın barındığı yer karanlıktır, vuzuhsuzluktur. Karanlık ve vuzuhsuzluk öyle aldatıcı bir göz boyacısıdır ki, küçük korkulukların ölçülerini dev gibi büyüterek, bir karışlık su birikintilerinin derinliğini dibine varılmaz göstererek, yalanın şaheserlerini, fakat bir damlacık ışıkla dağılıverecek yalan hayaletlerini besler ve yaşatır.

Işığa çıkmaktan ve vuzuhsuzluktan korkan bir ideoloji, bir san'at, bende daima şüphe uyandırır. Yalnız vuzuhla basitliği, vuzuhla taslaklığı, şematikliği biribirinden ayırt etmek gerektir. En basit, ve en yarım bir ideoloji, bir san'at, vuzuhsuzluğun içinde o ilk bakışta aldatan sahte bir derinlikle örtülür. Buna karşılık hayat gibi mürekkep, kâinat gibi diyalektik bir ideoloji, bir san'at vuzuhsuzluğun içine bir an olsun düşmez.

Orhan SELIM

Ankaraya yeni bir Heyet gidecek

Gayri mübadil bonoları yeniden düşmeğe başlamıştır. Küçük istihkak sahibi gayri mübadillerin yaptıkları müracaatlar üzerine gayri mübadiller cemiyeti Ankaraya bir heyet göndermeğe karar vermiştir.

Bu heyet Ankarada hükûmet ve Finans Bakanlığile temas ederek yeniden bono ve para tevziatı yapılmasını temin etmeğe çalışacaktır. Heyet yapılacak genel bir toplantıda seçilecektir.

Bu arada cemiyet idare kurulundan da şikâyetler yapılmakta, küçük istihkak sahiplerinin menfaatlerinin korunmadığı söylenmektedir.

Son zamanlarda gayri mübadillerle Finans Bakanı Fuat Ağralı arasında yapılan temaslarda Bakan yeniden bono ve para tevziatı için yardım adağında bulunmuştur. Ankaraya gidecek heyet bu adağı başarmıya çalışacaktır.

Italyan mübayaatı ve parası yükseliyor

Italyan [illegible] yeniden hububat alımına devam etmektedir. Tesbit edildiğine göre, son bir ay içerisindeki satışlar ve siparişler daha önceki aylara nisbetle üç misli fazlalaşmıştır. Son günlerde, hububat üzerine yeniden birçok siparişler alınmıştır.

Italyan parası, harp havasına rağmen borsamızda hemen hiçbir değişiklik geçirmemiş, istikrarını tamamen muhafaza etmiştir.

Liretin geçirdiği son tahavvül, aksine olarak yükselmeye başlamasıdır. Evvelki gün, şehrimiz kambiyo borsasında 9,7886 da kapanan liret dün 9, 7846 dan muamele görmüştür.

Etibba odası kongresi toplanamadı

Üçüncü bölge Etibba odasının dün yapılması gereken kongresi, çokluk olmadığı için yapılamamıştır. 700 üyesi bulunan odaya dün ancak 18 doktor gelmiş ve kongre 19 ilkteşrine bırakılmıştır.

No. 49

Cumbadan Rumbaya!

Server BEDİ

Cemile önüne bakarak dedi ki:

— Ben Selimle konuştum. Tahsin beyden para almamı istemiyor. Seni asacak olsalar buna razı değil. Onun için ondan gizlemek lâzım bunu. Öğrenirse daha çok şüphe eder. Halbuki ben annemi, abla[illegible] alarak Tahsin Beyin apartımanında oturacağım. İhtiyar bir adam sayılır. Benimle evlenmek istiyor. Ben evlenmiyeceğim, elime para geçince ona borcumu vereceğim. Selim bana inanmalı. Onun gönlünü etmeğe çok çalışacağım. Eğer size de meseleyi açarsa benim tarafımı tutarsınız. O zaman razı olur. Tabii hiçbir şeyden haberiniz yokmuş gibi görünerek. Benim buraya geldiğimi de hiç bilmemelidir. Değil mi?

— Alâ, kızım, güzel, anlıyorum ama ya Selim senin Tahsin beyle oturmanı kabul etmezse?.. Hem bu adamın maksadı nedir? Seni almak mı?.. Doğrusu bir türlü anlamıyorum, evlâdım, maksadı seni almaksa şimdi alsın; sen razı olursan olur, olmazsa şimdiden ümidi kessin.

— Şimdi alamaz.

— Neden?

— Evli. Fakat boşanmıya hazırlanıyor. Boşandıktan sonra beni alacak gûya.

— Öyleyse boşanıncaya kadar beklesin.

— O vakit de ben beklemem, elden giderim! Hazır beni ele geçirmişken kafese koymak istiyor.

Nail bey kaşlarını kaldırarak:

— Tuhaf şey! dedi, tuhaf şey vesselâm... Bir adam masrafa giriyor, apartımanlar tutuyor, orada bir kızı ailesiyle beraber oturtuyor, kızın amcasını hapisten kurtarıyor, sonra o kıza karşı hiç fena niyet beslemiyor, kız isterse onunla evlenecek, istemezse borcunu ödeyip gidecek... Öyle gayritabii bir vaziyet ki bu, evlâdım, Tahsin beyin de, senin de, benim de, Selimin de, annenin de, ablanın da vazifeleri bir acaip... Adeta sahte diyeceğim geliyor... Ben şaşırdım gitti... Seni kıramıyorum; burada mevkuf kalmak, hele hapishanelere gitmek de havsalama sığmıyor. Rumatizmalarım da var, hastayım, evlâdım, hastayım; buradan çıkmak benim için hem maddeten, hem manen kurtuluş. Yoksa şerefsizlikten de, hastalıktan da öleceğim, biliyorum, hapiste yaşamam ben, içime doğuyor şimdiden. Fakat senin teklifini kabul etsem ortada oğlumun saadeti var. O ne diyecek bilmiyorum. Benim bildiğim o senin Tahsin beyle beraber oturmana öldüm Allah razı olmaz.

Cemile Nail Beyin sözleri yarıya geldiği zaman dalgın gözlerle karşısındaki duvara bakıyor ve onu dinlemez görünüyordu. Birdenbire doğruldu ve onun iki yakasını tutarak çekti:

— Hani ben size bir şey soracaktım, dedi, bana doğru cevap vereceğinize namusunuz üzerine yemin eder misiniz?

— Sor kızım.

— Yemin eder misiniz? Selimin başı üzerine yemin eder misin?

— Sor kızım.

Cemile birdenbire ellerini çekerek arkasına koydu:

— Nahide kimdir? diye sordu.

Nail bey önüne bakıyordu. Düşünceli bir yutkunuşunu gören Cemile onun tekrar yakasını tuttu:

— Çabuk söyleyiniz! dedi.

Nail Bey iki öksürükten ve derin bir nefes alıştan sonra mırıldandı.

— Nahide... Nahide... Galiba Selimin üniversitedeki arkadaşlarından bir kız!

— Galiba mı?.. Neden galiba? İyi bilmiyor musun? Nereden duydun bu ismi? Gördün mü sen hiç onu? Güzel mi?

Nail bey bir kere daha derin bir nefes aldı:

— Yavrum, dedi, inayet et, ihtiyar halimde beni üzme, bunlar Selime ait şeylerdir, benim sana söylemeğe hakkım yoktur. Pek fazla sorma. Billâhi Selim seni seviyor, bunu bil, işte o kadar.

— İşte o kadar mı? Hayır! Bana yemin ettin, Selimin başı üzerine yemin etmedin mi demin?

— Söyledim işte. Selimin mektep arkadaşı.

— O kadar mı?

Cemile, içine doğan bir şüpheden kuvvet alarak şöyle bir yalan attı:

— Evlenmek istemişler değil mi bunlar?

Nail bey gene önüne baktı:

— Sorma işte, dedi, evvelce böyle bir söz olmuştu, fakat araya başka bir genç girdi.

— Atıf mı?

— Evet, Atıf... Selim ondan soğudu.

— Kimden? Atıftan mı?

— Hayır kızdan soğudu.

Cemile birdenbire ayağını yere vurdu:

— Fakat bunları bana söylemedi, dedi, hepsini benden gizledi. Sordum da... Sordum, sordum, yalan söyledi bana, yalan söyledi!

Sesi öfkeyle derin bir hüzün arasında muhtelif dereceler geçirerek titriyordu. Ayağını bir daha yere vurarak doğruldu:

— Pek âlâ, dedi, ben Selimle her şeyi hallederim, sen üzülme. Karışma bu işlere... Selim de, ben de yetişmiş insanlarız. Ne yapacağımızı biliriz. Sizin muameleniz bugün yapılacakmış, yarın Tahsin beyle gelip sizi buradan çıkaracağız. İşte bu kadar. Selim benden Nahideyi gizlediği için ben de Tahsin bey işini ona danışacak değilim. Biz onunla kozumuzu paylaşırız. Sizden ricam bir şey bilmemeniz ve susmanızdır. Allaha ısmarladık!

Cemile Nail Beyin elini öptü. Selimin babası da onu alnından öpüyor, elini bırakmıyor:

— Beni dinle, evlâdım! diyordu.

Cemile kuvvetli bir hareketle silkinerek Nail Beyin ellerinden koptu ve hızla uzaklaştı. " Ben yapacağımı bilirim!„ diye düşünüyordu. Halbuki hiçbir şey bilmiyor, hiçbir şey düşünmüyor, kendini tabii sevklere ve ihtiraslara kaptırmış gidiyordu. Hatta yolda koşarak yürümesi de ruhunda makinemsi faaliyetlerin düşünceye galebe çalmasından ileri geliyor, denebilir.

Cemile, evde Selimi bulamıyacağını düşünerek üniversiteye hemen bir mektup göndermek ve onunla ertesi akşam üniversitede buluşmak istedi.

Uşenmeden büyük postaneye gitti. Fakat elinde kalem ve kâğıt, ne yazacağını ve nasıl yazacağını düşünüyordu.

[Arkası var

Ankara TELEGRAFLARI

Celâl Bayar Kamutayda Kredi Kooperatiflerile Güdülen Amacı Anlattı

Ankara, 4 (Özel aytarımız bildiriyor) — Kamutay Fikret Silây'ın başkanlığında toplantı. Ölen saylavlardan Sami Çölgeçen ile Mehmet Ali Okar için saygı olarak üç dakika susulduktan sonra, ruzname deki maddelerin müzakeresine geçilmiştir.

Demiryolları teknik birliği hakkındaki mukavele ve protokollara girmemiz hakkındaki lâyiha kabul edilmiş, gümrük ve inhisarlar Bakanlığı vazife ve kurum lâyihası görüşülmüştür.

Refik Şevket İnce (Manisa) hukuk müşavirinin vazife ve salâhiyetini tayin ve tesbit için lâyihaya bir madde ilâvesini teklif etmiştir. Teklif kabul edilmiş, lâyihaya ilâve edilmek üzere, lâyihanın yalnız beşinci maddesi encümene iade edilmiştir.

Bundan sonra posta, telgraf ve telefon memurlarının müteşelsil kefalet borçları hakkındaki lâyiha görüşülerek kabul edilmiştir

Ruznamede sıra askerî kanun lâyihalarına gelince, Kâzım (Diyarbekir) bu lâyihaların Sü encümenine geri verilmesini istedi. Teklif kabul edildi.

Bundan sonra çiftçiler hakkındaki kredi kooperatiflerine dair olan lâyihanın müzakeresine başlandı.

Yeni ve eski kredi kooperatifleri

Ankara, 4 (Özel aytarımız bildiriyor) — Kredi kooperatifleri lâyihası görüşülürken Refik Şevket İnce, yeni ve eski kredi kooperatifleri arasındaki farkın izah edilmesini ve bu iş doğrudan doğruya ekonomik bir mesele olduğu için de ekonomi encümeninden izahat verilmesini istedi.

Encümen mazbata muharriri toplantıda bulunmadığından, Ekonomi Bakanı söz aldı ve sorulan suale cevap verdi.

Celâl Bayarın diyevi

Ankara, 4 A.A. — Tarım kredi kooperatifleri kanununun bugün kamutayda müzakeresi esnasında ekonomi Bakanı Celâl Bayar şu diyevi vermiştir:

"Meseleyi kısaca arzedebilirim. Biliyorsunuz ki, kredi kooperatifleri için meclise bir kanun lâyihası gelmiş ve kanun haline girerek tatbikatına geçilmiştir. Bilhassa İzmir havalisinde kooperatifler vücude getirilmiştir. Kredi kooperatiflerinin şimdiye kadarki, işleme tarzı üzerinde iktisat vekâleti ve ziraat bankası tetkikat yaptı. Gördüğümüz noksanları islâh etmek ve bundan sonra kooperatiflerin ârızasız işlemesini temin etmek için kanaat getirdiğimiz hususatı tespit ederekten şimdi huzuru âlinize gelen kanun lâyihasına yer verdik. Bu iki kanunu yanyana getirdiğimiz zaman aralarındaki farklar tamamen görülür.

Tahsilâtta müşkülât

Bazı teferrüata ait olan kısımlardan bahsetmiyeceğim. Yalnız esaslı gördüğümüz nokta şudur: Ziraî kooperatiflerinin arzu edildiği veçhile muntazam yürümemesinin sebeplerinden birisi tahsilâttaki müşkülât tır. Borçlunun vakti zamanında borcunu eda etmemesi veya edememesidir. Bu, nereden ileri geliyor. Diğer bazı memleketlerde ve hattâ bizim memleketlerimizdeki diğer bir kooperatifte, satış kooperatifiyle bağlanmış olması keyfiyetidir. Satış kooperatifleriyle bağlanmış olmasının büyük tesiri olması keyfiyetidir. Bizim kredi kooperatifleri satışı kooperatifleriyle alâkadar bir teşekkül olmadığından dolayı tahsilinde ve malların satışlarında müşkülât olmuştur. Bundan dolayı kredi kooperatiflerine dahil olacak şerikler ayni zamanda satış kooperatiflerine iştirak edecekler. Bu suretle satış kooperatifi teşekkül ettiği zamanda kredi kooperatifi azâlarının ayni zamanda satış kooperatiflerinde de âza olmasını şart koymuş bulunuyoruz. Lâyihadaki en mühim fark budur. Diğer hususat teferrüattır. Arzettiğim gibi tatbikatta görülen idarede görülen ufak tefek noksanlar bu suretle ikmal ediliyor. Kooperatfe dahil olan kimselerin arzu ettikleri islâhat da bunlardır.

Mesuliyet bahsi

Kanun lâyihası encümenlerde görüşülürken bu mesele de uzun boylu münakaşa ve müzakere edilmiştir. Neticede bu kanun lâyihasında olduğu gibi, gayri mahdut mesuliyetle kanunun kabul edilmesi karargir olmuştur. Arkadaşımızın dediği gibi, bunda ziraat bankasının hukukunu gözetmek gayesi yoktur. Bittabi her para veren müessese gibi, bu millî müessesemizin de yaptığı ikraz muamelesinin tamamen emniyet altında olması lâzımdır. Bu, dikkat edilmesi lâzımgelen zarurî bir keyfiyettir. Fakat münhasıran bunun için konmuş bir kayıt değildir. Esasen mevcut kredi kooperatiflerinin adetleri ve muamelâtı tetkik edilirse, görülür ki, halen dahi teşekkül etmiş olanların

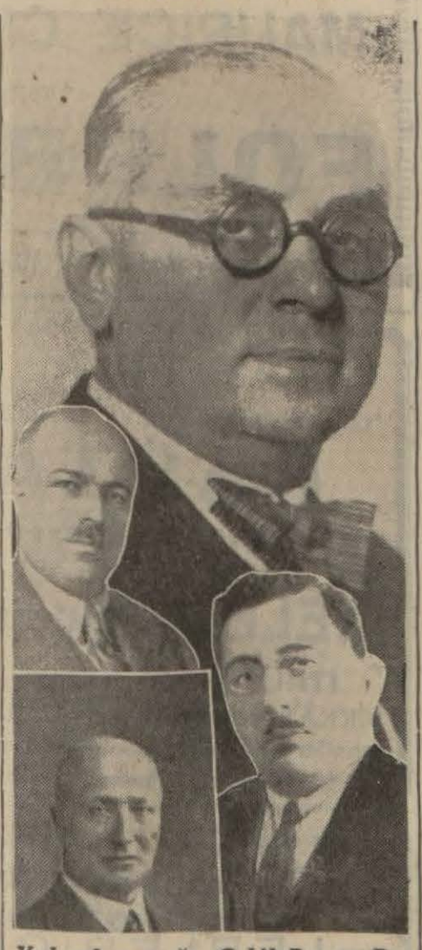

Yukardan aşağı: Celâl Bayar, Refik Şevket, Salâhaddin, General Hakkı Şinasi

yüzde sekseninden fazlası gayri mahdut mesuliyeti ihtiva etmektedir. Yalnız bir iki şehirde mahdut mesuliyetli esasına gidilmiştir. Bizim bu kanundan istihdaf ettiğimiz maksat bittabi teşekkülümüzün sağlam olması keyfiyeti ve ayni zamanda bu teşekküle dahil olan kimselerin hepsinin ayni halde, ayni seviyede, ayni fikir ve menfaatte olmalarıdır. Bunu temin edersek maksadımıza vâsıl olmuş bulunacağız demektir. Bununla gayri mesuliyet, bir cins insanları bir araya toplar ve salabet temin eder ve hükûmetin de onlar üzerinde yardımı temin edilirse neticeye gayet sağlam bir [illegible] olan esbabı mucibeye yeni bir esbabı mucibe daha ilâve etmek isterim:

Satış kooperatiflerinde de sekiz sene koyduk. Bu iki sistem kooperatif beraber yürüyecektir. Sebebi de, ancak sekiz sene zarfında bir alış verişin tasfiye edileceğidir. Maksadımız her ikisinde ayni hükmün cari olmasıdır.

Zaten borçlu olmıyan kimselerin üzerinde tazyik yapmak doğru değildir Arkadaşlarımızın söylediğine biz de kabul ederiz.,,

Raportör de izahat verdi

Ankara, 4 (Özel aytarımız bildiriyor) — Hamdi (İçel) eski kredi kooperatifleri ile, bu kanunla kurulacak olan kooperatiflerin arasındaki farkın lâyihanın birinci maddesinde göze çarptığını, burada kooperatiflerin hudutsız mesuliyetli olduğunu, çiftçilerden ziyade ziraat bankasının düşünüldüğünü, hudutsuz mesuliyet yerine, muayyen bir madde, meselâ yatırılmış olan kapitalin üç dört misli bir mesuliyetin kabulü lâzım geldiğini, yoksa bu hudutsuz mesuliyetin birçok kimseleri endişeye düşürerek, girmemesini mucip olacağını, bu kanunla ziraat bankasına çok geniş salâhiyetler verildiğini söyledi.

Ekonomi Bakanı soz alarak izahat verdi. Takrir reye kondu, kabul edilmedi, birinci, ikinci, üçüncü maddeler kabul edildi, dördüncü madde görüşülürken Refik Şevket İnce (Manisa) kredi kooperatifleri ortaklarına terketmek hakkının beş yıl iken, neden sekiz yıla çıkarıldığını ve ölenler hakkında ne gibi hükümler konulduğunu sordu.

Ziraat encümeni raportörü Yaşar Özey bu lâyiha hazırlanırken, başka memleketlerdeki kooperatiflerin vaziyetlerinin tetkik edildiğini, müteahhassısların fikirlerinin alındığını söyledi.

Ziraat Genel Direktörü de izahat verdi

Ankara, 4 (Özel aytarımız bildiriyor) — Refik Şevket İncenin, müddetin beş seneye indirilmesi hakkında verdiği takrir reye konarak reddedildi.

Bundan sonra, ziraat bankası genel direktörü Kemal Zaim kürsüye gelerek etraflıca izahat verdi. İzahatı tasvip edildi Madde aynen kabul olundu .Proje on yedinci maddesine kadar görüşüldükten sonra, pazartesi ye toplanılmak üzere celseye nihayet verildi.

Tıp kongresi

Ankara, 4 (Özel aytarımız bildiriyor) — Tıp kongresi pazartesi günü Halkevinde açılacaktır. Bu münasebetle bir de tıp sergisi açılacaktır.

krediye ihtiyacıvardır. Bu ihtiyaçını karşılıyacak paranın yüzde 30 unu kooperatiften ve yüzde 30 unu hariçten tedarik etmek mecburiyetinde kalırsa, kooperatifin esas gayesi ve o şahsın kooperatife karşı olan sadakakt ve maksadı dejenere olmuş demektir. Bu, kooperatife dahil olan kimselerin kooperatife karşı sadakatlarını devam ettirebilmek ve kooperatiften beklenen gayeye ulaşabilmeyi bu takip ettiğimiz tarikle temin edeceğimize kaniiz.

Arkadaşlarımızın zannettiği gibi ziraat bankası, kooperatifin şeriklerinden kredi kıskanacak mevkide değildir. Böyle bir şey olabileceğini hatıra getirmek bundan beklediğimiz neticeyi sıfıra indirir.

Tahsil işi

Diğer tahsil meselesine gelince, bu şekilde teşekkül vücude geldikten sonra satış kooperatifleri yapıldığı zaman, bunu da ayrıca görüşeceğiz. Bu lâyiha ruznameye gelmiştir. Kredi kooperatifleriyle satış kooperatiflerini beraber yürütmeye başladığımız zaman tahsil meselesi normal bir vaziyete girecektir. Şu halde o vakit müstahsil malını satış kooperatifi vasıtasile satmakta müttehit bulunacak, istihsalini tamamiyle satış kooperatifine teslim edecektir. Satış kooperatifi de mal satılıncıya kadar onu mürabahacılar elinde bırakmamak için derakap şeriklerin zarurî ihtiyaçlarını karşılıyabilmek için bir ehli hibre vasıtasile malına bir kıymet takdir ettikten sonra malına muayyen nisbette para verecektir. Demek oluyor ki, mal satışı suretiyle para tahtı emniyete girdiği gibi, şerik de, malını satmadan evvel para bulmuş oluyor. binaenaleyh arkadaşımız acele ile kanun lâyihasını ve esbabı mücibesini okumağa vakit bulamamışlar.

Bu yüzde 10 hakkında şikâyetler dinledik. Binaenaleyh bu kanuna o kaydı koymadık. Birikenleri de borçlarına mahsup etmek niyetindeyiz. ziraat bankası umum müdürü de bunu muvafık buldular. Demek ki, mesele halledilmiştir.

Beş sene, sekiz sene meselesine gelince, bu, o kadar mühim değildir. hey'eti umumiyenin takdirine kalmıştır. Her şeyde olduğu gibi... Yal-

mesuliyetli teşekküle girmek istiyen zevata gelince, bunlar orta seviyeden yüksek tabakada bulunan kimselerdi. Yani bunlar kendi aralarında hususî bir teşekkül yapabilirler ve ayni zamanda sadece kredi kooperatiflerinden değil, sadece ziraat bankasından değil, diğer müesseselerden de kredi bulabilecek kimselerdir, kredi bulabilecek kimselerdir, kredi bulabilecek seviyede olan insanlardır. Bunlardır ki, mahdut mesuliyete taraftar oluyorlar. Bittâbi bu sınıfın, bu zümrenin bir teşekküle bağlanarak işlerini yürütmüş olmaları bizim için şayanı arzu ve temennidir. Fakat bu kabil gayri mahdut mesuliyetli teşekküle girmek istiyenler için bütün kapılar kapanmış değildir. Kooperatiflerin diğer hukukî ahkâmı, yani ahkâmı umumiyesine tebaan gayri mahdut mesuliyetli teşekküle girmek istemiyenler kendi aralarında yine ahkâmı umumiyeye tebaan diledikleri gibi teşekkül vücude getirebilirder. Bundan dolayıdır ki, biz mahdut mesuliyetli teşekkülleri bilhassa bu kanun lâyihasında istihdaf ettiğimiz maksatla yürüyeceğine kani değiliz. Bundan dolayı teklifin olduğu gibi kabul edilmesini rica ederim.

İtibardan ziyade sây

Tekrar ediyorum, arkadaşımız bu meselede nazarî düşünüyorlar. Bunun ziraat bankasının makanizmasiyle ve ziraat bankasının düşüncesiyle bir alâkası yoktur. Gayri mahdut mesuliyet keyfiyeti hemen her tarafta esaslı bir surette kabul edilmiştir, kooperatiflerin esaslı umdelerinden biridiri. Para ve kredi vermek meselesinde kanunun ruhu yakından tetkik edilirse görülür ki, biz, şahsî itibarile da ehemmiyet vermiyoruz. Kredi verirken bir adamın servetini esas tutmıyoruz. Şerikin ancak sâyini ve sâyinden mütevellit istihsal kudretini esas tutuyoruz ve bununla kooperatife dahil olanları nevema fazla istihsale teşvik etmiş oluyoruz. Mevcut kanunla şimdiki kanun arasındaki esaslı farklardan birisi de budur. Bundan evvelki kredi kooperatiflerini tetkik ederken islâh edilmesini lüzumlu gördüğümüz bir keyfiyet de, arkadaşlar, kooperatife dahil olanların ihtiyaçları nisbetinde kooperatifte kredi bulmalarını temin keyfiyetidir.

Biz kooperatiflerin adedini çoğaltmak, fakat kooperatife dahil olan kimseleri ihtiyaç halinde bırakmadan sa, icabederse kooperatif adedini azaltmak, fakat ve mutlaka kooperatife dahil olan kimselerin tabiî ihtiyaçlarının teminini daha mühim bir mesele telâkki ederek bu yolu tuttuk ve bu yolda yürüyeceğiz.

Mesele bir serikin 100 liralık bir

Akdenizde Ingiliz Filosu

Habeşler İngiliz Filosunun Toplanmasına Bakarak Harbin Kısa Olacağına Hükmediyorlar

Massauada hararet elli dereceyi buldu sınırda yağmurlar kesildi bataklıklar var

Le Journal'den:

Adisababadan telgrafla bildiriliyor: Habeşistanda genel seferberlik emri verilmiş olmakla beraber imparator prenslere ve çete şeflerine henüz davetname göndermemiştir. Anlaşıldığına göre imparator bu tehdidin Avrupada husule getireceği aksülâmeli öğrenmek istiyor.

Imparator prensip itibarile bir milyon asker çıkarır. Fakat pratik itibarile Habeşistan bunun ancak 750 binini seferber hale getirebilir. Ve mühimmat azlığı dolayısile bunun da ancak yarım milyonu techiz edilerek hududa gönderilebilecektir.

Adisababada ne hummalı heyecan ve ne de asabî bir hal görünmüyor. Bununla beraber lâtif sahneler de eksik değildir. Habeş ileri gelenlerinin yaptığı sadakat gösterisinden sonra 4000 Arap tecimeni saray önünde toplanmışlardır. Bunlar imparatoru alkışlamışlar ve pencereye çıkmasını istemişlerdir. Bu halk, gösterdiği heyecanın mükâfatını görmüştür. Imparator bunların isteklerini yerine getirmekle kalmamış onlara silâh ve cephane dağıttırmıştır.

Sarayın süratle tahliyesi için her türlü tedbirler alınmıştır. Seferberlik emri verilir verilmez imparator muhafız kıtaatı ve Sü Bakanlığı ve büyük mabeyinci tarafından ayrılmış 100 bin seçme askerle beraber Adisababadan çıkacaktır.

Bu emrin ne zaman verileceğini hiç kimse bilmiyor. Fakat İngiliz elçiliği muharebe başlamazdan nihayet dört gün evvel kendi tebaasını haberdar edeceğini ümit etmektedir.

Ingiliz orta elçisi, diğer meslekdaşları gibi, ihtiyat tedbirleri almıştır. Hergün vatandaşlarını gaz maskesi kullanmayı öğrenmek için sefarethaneye davet etmektedir.

Sefaret binasının damı üstünde bir nevi hangar yapılmıştır. Buraya gece ve gündüz mitralyözlü muhafızlar yerleştirilecektir. Çünkü İngiliz orta elçiliği binası, 135 metre yüksekliğinde bir tepenin eteğinde bulunması itibarile hasara uğrayabilir.

Habeş süel şefleri, düşmanın memleketi birkaç noktadan birden istilâya çalışacağını tahmin etmektedirler. Bazı ahvalde düşmanın daha kolaylıkla parçalamak için memleket içine çekmek muvafık olacağı gibi mukavemet teşkilâtının yalnız sevkülceyş noktai nazarından mühim olan meselâ Duanla havalisinde yapılması da mümkündür.

50 bin Habeş askeri bu sabah Ras İmarinin idaresi altında Giyam mıntakasına gönderilmişlerdir.

İngiliz filosuna Güveniyorlar!

Le Petit Parisien'den:

Adisababadan bildiriliyor: Maskal bayramı devam ettiği müddetce Cenup ordusu generalleri Adisababada imparatorla istişare etmekte idiler. Şimal ordusu generalleri vazifeleri başına gitmişlerdir. Bunlar harbi muhakkak addetmektedir.

İtalyanların kendilerinden daha fazla cephaneye malik olmakla beraber kendilerini hemen bir hezimete uğratacağını zannetmiyorlar. Onlar bu hattı hareketlerinde, İngiliz filosunun Kırmızıdenizde toplanmasından cesaret almışlar ve bundan Eritre yollarının abloka altına alacağını tahmin etmişlerdir.

Imparatorun kuzeni Prens Worku bana dedi ki:

— Milletimiz beş sene sürecek bir muharebe ile İtalyanları mağlûp edebilir. Fakat bu takdirde mühimmatımız az olduğundan pek çok telefat vereceğiz. Bilâkis bir abloka, bize ilk muharebeler esnasında cephanemizden istifade etmek ve İtalyanların ilerlemesine mâni olmak imkânını verebilir. Elân harp olmıyacağını ümit ediyoruz. Fakat Ingiliz filosunun vücudü, harp patlayacak olursa bunun kısa olacağında bizi temin ediyor.,,

Ingiliz Somalisi vasıtasile mühimmat gelmekte berdevamdır. Habeş hükûmeti şimdiye kadar yüzden fazla kamyon satın almıştır. Bu kamyonlar hudutta Hargeisa ile Girdhai arasında işlemektedir. Burada bir telsiz merkezi mükemmel bir surette çalışmakta ve Sasa - Banch havalisinde bulunan ihtiyat bedevileri tarassut altında bulundurmaktadır.

Harrarda Ingilterenin prestiji fevkalâdedir ve bugün Ingilizce söyleyen bütün beyazlar güleryüzle karşılanmaktadır.

Ingilizlerin, harp malzemelerinin Ingiliz Somalisinden geçmesine müsaade ettiklerini artık isbata lüzum görülmüyor. Elverir ki bunlar bir taarruz maksadile getirtilmiş olmasın. Filhakika mühimmatın ekserisi Alman malıdır ve bunlar Çekoslovak firmaları vasıtasile satın alınmıştır.

Sınırda yağmur kesilmiştir. Toprak

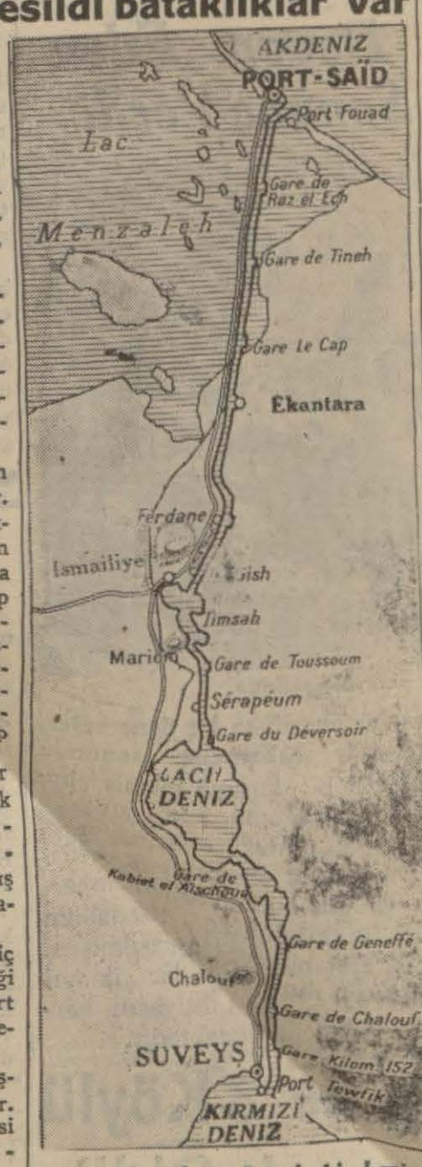

Süveyş kanalını gösterir bir harita

ta bir istilâyı kolaylaştıracak surette yavaş yavaş kuruyor. Dağların etekleri elân bataklık halindedir. Kamyonların buradan geçmesi devamlı ve müşkül bir gayrete bağlıdır. Fakat hudutta hattıüstüva güneşi bu dumanlı toprağı yakmaktadır.

Şimdi Habeşistanda noksan olan şeyin idare ve teşkilâtı olduğu ve polis teşkilâtının kâmilen değiştirilmesi lâzım geldiği artık anlaşılmaya başlıyor. Işte bu sebepledir ki Habeşistanda bulunan ecnebî polis zabitlerinin kontratları imparator tarafından iki sene temdit edilmiştir.

Oyle zannediyorum ki Habeş ordularını yetiştirmek için ecnebî zabitleri angaje edilecektir ve müstemleke askerleri bu zabitlere yardım edeceklerdir.

Müstemleke kıtaları da yerli jandarma teşkilâtı vücude getirilince geriye çekilecektir.

Ecnebiler şehirlerden dışarıya çıkmıyorlar ve ancak karalarda kısa gezintiler yapıyorlar. Onlar için Habeş köylüsünün inat ve ısrarını anlamak çok güçtür. Bu son haftalarda gördüklerimden elde ettiğim kanaate göre Habeşistanın işgali ve yatıştırılması bu vazifeyi üzerine alacak hükûmeti iflâsa sürükleyecektir.

FELEK

GARAZ KÜÇÜKTÜR

Zehirli hayvanlar, daha doğrusu hayvancıklar arasında bir kısım insanları da saymak gerektir. Bu zehir, akrepteki gibi bir nevi hamız değil, bildiğimiz ve (garaz) dediğimiz pis, iğrenç huydur.

Tabiat çok asildir. Dikkat etsek bir hayli dersler alabiliriz. Lâkin nerede onu görecek göz?!

Zehir küçük, küçücük hayvanların malıdır. Garaz da küçücük adamların. Küçük örümcek, küçük akrep, küçük çıyan, küçük yılan hep zehirlidir. Türlü türlü böcekler vardır ki zehirlidir. Ayağınızın altına geldi mi basıp ezmelisiniz. Küçüktür diye merhamete değmez. Çünkü hoş tutmak istediğiniz sırada sizi sokar. Sizi sokmasa sizin gibi iyi niyetli başkasını sokar. Küçük zehirliyi ayağınızla ezdiğiniz gibi küçük garazkârları da yine ökçenizle eziniz! Sakın merhamet etmeyin! Masum sanılan bakışına aldanmayın! Zehirlidir. Şu yılana baksanıza! Büyüdükçe zehiri gidiyor. Boa zehirsizdir. Çünkü büyüktür. Kertenkele zehirli, timsah zehirsizdir. Çünkü büyüktür. Hangi büyük hayvan, fil, aslan, gergedan, balina, hangisi zehirli olmağa tenezzül eder?. Hiçbiri.

Insanlar da böyledir. Büyüdükçe, ama boyu değil, huyu yükseldikçe zehiri gider. Garazı gider ve temizlenir.

Garaz, pis, iğrenç ve kötü bir zehirdir. Küçük, küçücük, küçümencik adamlarda görülür. Bunlar akrep, çıyan cinsindendir. Aldanmayın. Elle tutmağa gelmez. Okçenizle eziniz!

B. FELEK

Yeni Yugoslav Elçisi bugün Ankaraya gidiyor

Yeni elçi istasyonda

Yugoslavyanın yeni Ankara elçiliğine atanan B. Branko Lazaroviç dün sabah Belgrattan şehrimize gelmiştir. Bundan evvel diğer memleketlerde elçiliklerde bulunan Lazaroviç çok kıymetli bir diplomattır. Cumur Başkanı Atatürke itimatnamesini vermek üzere bu akşam Ankaraya gidecektir. Branko Lazaroviç Türkiye elçiliğine atanması münasebetile demiştir ki:

"— Dost Türkiyenin Ankara elçiliğine gönderildiğimden çok memnunum. Ankaraya gidip Cumur Başkanına itimatnamemi verdikten sonra bütün sorularınıza sırasile cevap vermeğe çalışacağım.,,

Rüştü Aras Ankarada

Ankara, 4 (Özel aytarımız bildiriyor) — Dış Bakan doktor Tevfik Rüştü Aras bu sabah şehrimize gelmiştir. Durakta Bakanlar, bakanlık ileri gelenleri ve dostları tarafından karşılanmıştır. Yanında İç Bakan Şükrü Kaya olduğu halde Başbakan İsmet İnönünü ziyaret eden Tevfik Düştü Aras, öğleden sonra Cumurbaşkanı Atatürk tarafından kabul edilmiştir. Dış Bakanın önümüzdeki günlerde tekrar Cenevreye gitmesi mutemeldihr.

İş Kanunu Projesi

Ankara, 4 (Özel aytarımız bildiriyor) — İş kanunu projesini tetkik edecek olan kamutay muhtelit encümeni, ekseriyet olmadığından bu sabah toplanamamıştır. Encümene gelen üyeler, proje üzerindeki tetkiklerin bir ay zarfında ikmali için encümenin çarşamba, cuma ve pazartesi sabahları olmak üzere haftada üç defa toplanmasına karar vermişlerdir .

Trabzon Mendereği yaptırılıyor

Ankara, 4 (Özel aytarımız bildiriyor) — Bayındırlık Bakanlığı Trabzon Mendireğini yaptırmağa karar vermiştir. Bu maksatla tetkiklerde bulunmak üzere trabzona bazı mütehassıslar gönderilmiştir.

Sayımda Vazife Alanlar

Ankara, 4 (Özel aytarımız bildiriyor) — Bazı vilâyetlerde genel sayım günü için vazife verilen memurlardan bazılarının izin almıya kalkıştıkları görüldüğünden, sayımın başarılmasına engel olabilecek böyle bir vaziyete asla meydan verilmemesi için sayım gününe kadar memurlara izin verilmemesi Başbakanlık tarafından bütün dairelere tamim edilmiştir.

Dün Gece On Ev Yandı

Dün gece saat üçte Fındıklıda Mezarlık sokağında bir yangın çıkmış ve yangın, bu mahalledeki evler ahşap olduğu için birdenbire büyümüştür.

Derhal çağırılan itfaiye yangına gitmiş ve tutuşan evleri söndürmeğe başlamıştır.

Gazetemiz makineye verildiği sırada on kadar ev yanmış ve ateş söndürülmek üzere bulunmuştur.

Parti Kamutay grupu toplantısı

Ankara, 4 (Özel aytarımız bildiriyor) — Cumuriyet Halk Partisi kamutay grupu yarın on beş buçukta toplanacaktır. Hükûmetin grup üyelerine dış durum hakkında izahat vermesi muhtemeldir.

MEMLEKETTE TAN

Antalya Muzu Bu Yıl Piyasaya Çıkarılıyor

Elli Yıldanberi Devam Eden Denemeler Iyi Sonunç Verdi

Yeni yetiştirilen bir muz bahçesinde.

Antalya, (Özel aytarımız bildiriyor) — Yedi yıldanberi yetitirilmesine uğraşılan Hint bodur muzu, bu sene ilk mahsulünü vermiştir. Bu muz, küçük, fakat lezzet ve koku itibarile çok güzeldir. Mahsul bereketli olduğu için İstanbul piyasasına sevkedilecektir.

Elli senedenberi Antalyada tektük muz yetiştirme denemeleri yapılmıştır. Fakat, iyi neticeler vermiyen bu denemeler, devamlı çalışmalar sonunda müsbet bir duruma girmiş bulunuyor. Önümüzdeki yıllarda Antalyada muz yetiştime işine daha büyük ehemmiyet verilecektir. Bir dönüm araziden herbiri 10 kiloluk 80 - 100 salkım muz alınabileceği anlaşılmıştır. Antalya muzunun bir iki yıl içinde memleket ihtiyacını karşılıyacağı umulmaktadır.

Konya Ereğlisinde 3 Köylü Soğuktan Donarak Öldü

Ereğli, (Özel aytarımız bildiriyor) — Havaların birdenbire soğuması ve dağlara kar yağması yüzünden üç köylü soğuktan donmuştur.

19, 28 ve 35 yaşlarında üçköylü odun kesmek için civar dağlara gitmişler, fakat hava birdenbire bozmuş, evvelâ sağanak halinde yağan yağmur, sonradan kara çevirmiştir. Kar bir müddet sonra şiddetli bir tipi halini almış ve ortalık göz gözü görmez hale gelmiştir.

Bu vaziyet karşısında bir iş yapamıyacaklarını anlıyan köylüler odundan vazgeçerek köylerine dönmek istemişlerse de yollarını ve biribirlerini kaybetmişlerdir.

Ertesi gün köylülerin odun kesmek için çıktıkları dağlara adamlar gönderilmiştir. Yapılan araştırmalar neticesinde, üç köylü, muhtelif yerlerde soğuktan donmuş olarak bulunmuşlardır. Cesetleri Ayrancı nahiyesine getirilmiştir. Ereğli müddeiumumisi Ayrancıya giderek adlî tahkikata başlamıştır.

Acıpayam Yangını Davası

Acıpayan, (Özel aytarımız bildiriyor) — Bundan iki yıl önce çıkan bir yangında hükûmet konağının yanmasına sebebiyet verdikleri iddiasile, Malmüdürü Şaban ve Hamdi aleyhine açılan hazine davası Acıpayam Asliye Hukuk Mahkemesinde bitirilmiştir. Mahkeme, her iki suçluyu 13.500 lira ödemeğe mahkûm etmiştir.

Kalp Para Sürücülüğü mü?

Balıkesir, (Özel aytarımız bildiriyor) — Dereçiftlik köyünden Bayram, Manifaturacı Rızanın kendisine bir kalp gümüş lira sürmek istediğini iddia etmiş, zabıtaya müracaatte bulunmuştur. Zabıta, bu hâdisenin tahkikatına ehemmiyetle el koymuştur. Kalp para sürücüleri hakkında sıkı takibat yapılmaktadır.

Mersinde Dört Köylüye Yıldırım Isabet Etti

Mersin, (Özel aytarımız bildiriyor) Son yağmurlar sırasında düşen yıldırımlar, Fındıklı mevkiinde ve Karabucakta dört kişiyi öldürmüştür. Ölenler, Mehmet Babanın kızı, karısı ve gelinidir. Bu ailenin genç oğlu, bir tesadüf eseri olarak ölümden kurtulmuştur.

Koza toplamak üzere tarlaya inen bu kafile, doludan kurtulmak için önce bir top ağacın altına sığınmışlardır. Fakat, dolu çok geçmeden şiddetlenmiş, ağacın bulunduğu mevkie üstüste iki yıldırım düşmüştür. Zavallı kadınlar derhal kömür haline gelmişlerdir.

Manisa kültür kadrosu

Manisa, (Özel aytarımız bildiriyor) Bu yıl şehrimiz Kültür Direktörlüğü emrine, 40 tan fazla muallim mektebi mezunu tayin edilmiştir. İzinli bulunan ilbay dün şehrimize gelmiş ve vazifesine başlamıştır.

Samsun öğretmenlerinin gezisi

Samsun, 3 (Özel aytarımız bildiriyor) — 25 kişilik bir öğretmen grupu İlbay Fuat Tuksal ve kültür direktörü Cemal Gültekinle beraber Bafra ve Alaçamda bir inceleme gezisi yapmışlardır.

Geçenlerde de Turhal ve Zileye kadar bir gezi yapmış olan öğretmenlerimiz, bu gezilerden çok istifade ettiklerini ve gittikleri yerlerde kendilerine karşı gösterilen ilgiden ve iyi karşılamadan çok memnun olduklarını söylemişlerdir.

KÜÇÜK TELGRAF HABERLERI

• Çankırı, (Tan) — Son yağmurlardan sonra ekine başlanmıştır. Çiftçiler güvençlidirler.

• Manisa, (Tan) — Burada 8 Eylûl adı ile yeni bir gazete çıkmağa başlamıştır.

• Merzifon, (Tan) — Çocuk Esirgeme kurumu, bu yıl da birçok fakir talebeye yardımda bulunarak uzak yerlerdeki okullara gitmelerini temin etmiştir. Şimdiye kadar sekiz orta mektep çoçuğunun muhtelif yerlerdeki liselere gitmeleri için lâzımgelen yol paralarını ve harçlıklarını vermiştir.

• Şarkî Karahisar, (Tan) — Eylûl ayı içinde 13,750 adçt oğlak, 5,500 keçi, 3.000 koyun derisiyle 182 sandık yumurta, 5.000 kilo yün, 4.500 kilo keçi kıl, 1200 kilo balmumu, 75 çuval kabuklu ceviz dış pazarlara çıkarılmıştır.

• Sıvas, (Tan) — Beypınar köyünde açılacak olan yatı okulunun hazırlıkları devam ediyor. Okul bu ders devresinde tedrisata başlamış bulunacaktır.

• Mudanya, (Tan) — İsmini bildirmek istemiyen hamiyetli bir yurddaşın 40 bin lira vererek kazamız namına aldığı uçağa törenle ad konulmuştur.

• Nazilli, (Tan)— Nazillide Tarım Bakanlığı tarafından bir pamuk ıslah istasyonu kurulmuştur. Bu istasyon şimdilik yeni binalar ve depolarla genişletilecektir. Nazilli pamuklu kombinası kurulduktan sonra bu kombinaya lâzım olan pamuğun yetiştirilmesinde bu istasyon çok faydalı olacaktır.

VARAN BİR!

Şen hayatımızda mühim bir inkılâbı haber veriyoruz.

YILDIZ - (Etoile) sineması harikulâde filimler sezonunu açarken büyük sinemaların üstünde bir tekâmülle birinci vizyon oluyor

SAĞLIK ÖĞÜTLERİ

CENNET YEMİŞİ: ELMA

Elma çıkalı epeyce oldu ama, iyileri daha yeni görünmeğe başladı. Ankara treninden inen yolcuların ellerinde sepet sepet kırmızı elmalar bulunduğuna bakılırsa bu yıl Sapanca taraflarında elmanın bol olduğuna hükmetmek lâzımgelir.

Fakat her ne olsa, bence, elmanın en iyisi Gümüşhane elması olsa gerektir. Her şeyin en iyisi kendi vatanında bulunur. Elmanın da ilk vatanı Gümüşhane taraflarıdır. Eski Mısır Firavunları elmayı oradan getirterek Mısırda yetiştirmişler, İsrail oğulları da onu orada tanımışlar ve pek beğendiklerinden Adem babamızın cennetten kovulmasına sebep olan yemiş diye âleme tanıtmışlardır.

Elmanın cennet yemişi olarak sayılmasından dolayı her devirde şairler, hekimler ona pek ziyade rağbet göstermişlerdir. Bir Lâtin şairi, dünyanın en büyük zevki bir genç kıza elma yedirdikten sonra onu dudaklarından öpmektir, dediğindenberi hekimler de elmayı övmek için yarışa çıkmışlardır. Orta zaman hekimlerinden biri, elmayı havanda döğdükten sonra yeni doğurmuş bir annenin südü ile karıştırarak her derde deva bir ilâç tertip etmişti. Elmanın çürüğü bile gangrenlere deva sayılırdı. İngilterede veba hastalığının baş ilâcı elma lâpasıydı.

Yeni kimyacıların tahlilleri de eski zaman hekimlerine hemen hemen hak verdirecek bir netice vermiştir. Çünkü elmanın içinde on iki türlü uzvî maddeden başka sekiz türlü de madenî maddeler vardır. Elmanın güzel kokusunu yapan yedi türlü madde de onlardan başkadır. Bunların hepsinden başkaca da elmanın ta içindeki koçanında bir asit bulunur. Böyle yirmi türlü maddenin her biri bir derde deva olsa hepsinin birden her derde deva olabilmesine şaşmamalıdır. Bizde de, midesinde elma bulunan adam ölemez, denilmesi bundan ileri gelse gerektir.

Bu elmanın [illegible] bırakılsa da, iyisi olmak şartile, en lezzetli yemişlerden biri olduğu şüphesizdir. Mayhoşça olması, yenildiği vakit ağza bir serinlik vermesi, hele güzel kokusile, hafif şekerli olması (yüzde on iki) onu herkese sevdirir.

Bazı kimseler elma yedikleri vakit midelerinin ekşidiğinden şikâyet eder ler. Fakat bu hal daha ziyade elmayı iyice çiğnememekten ileri gelir. Elma iyice çiğnendiği vakit hazmı pek kolaylaşır. Hele külde, daha iyisi bir fırında pişirilirse en tembel, hasta mideleri bile yormaz. Bu türlü elma belki herkesin hoşuna gitmez. Fakat onun kompostosuna, hoşafına hiç kimsenin bir diyeceği kalmaz.

Elma şarabı, bazı memleketlerde üzüm şarabı ile pek âlâ başa çıkabilecek hoş bir içkidir.

Elma yağla karıştırılarak kaynatılınca, dudaklarda, ellerde ve bayanların göğsündeki çatlaklara iyi gelir. Bizim de kullandığımız pomata deyimi eski çatlak merhemlerinin böyle elma ile karışık olmasından dolayı elmanın frenkçedeki pomme adından gelmiştir.

Lokman Hekim

SARAY SİNEMASINDA

Haftanın büyük muvaffakiyeti olan

MAURICE CHEVALIER'nin

temsili

FOLİ BERJER

Filmini görmek üzre biribirini itercesine hücum

İlâveten: PARAMOUNT JURNAL: son dünya havadisleri

ALTIN SESLİ İLÂHİ YILDIZ

MARTHA EGGERTH

tarafından yaratılan ve Venedik'de birincilik mükâfatını kazanan

KASTA - DİVA

Filminin ilk gösterilmesi münasebetile 2 büyük sinema müsameresi

10 ilk teşrin perşembe saat 9 da — 11 ilk teşrin Cuma saat 9 da

MELEK sinemasında — İPEK sinemasında

İTALYANCA nüshası — ALMANCA nüshası

DİKKAT: Her iki nüshada MARTHA EGGERTH'en başka bütün artistler ayrıdır numaralı biletler pazartesinden itibaren her iki sinema gişesinde satılacaktır.

TAKSİM BAHÇESİNDE

SÜREYYA OPERETİ CUMARTESİ VE PAZAR akşamları ve Pazar matine 16 da

LEBLEBİCİ HORHOR

İTTİHADI MİLLÎ

Türk Sigorta Şirketi

Harik ve hayat üzerine sigorta muameleleri icra eyleriz.

Sigortaları halk için müsait şeraiti havidir.

Merkezi idaresi : Galatada Ünyon Hanında

Acentası bulunmayan şehirlerde acenta aranmaktadır.

Telefon : 4.4887. 7602

BUGÜN İPEK SİNEMASINDA

İki Büyük YILDIZ

JOAN GRAVFORD

KLARK GABLE

Fransızca sözlü büyük bir film

ALTIN ZİNCİR

BÜYÜK HAFTALIK RESİMLİ

HERŞEY

ikinci sayısı bugün çıktı fiatı 10 kuruştur

CALİBE

Terzihanemi nakledeceğime dair duyumları kesin olarak tekzib ederim. Müşterilerimi eskisi gibi Beyoğlunda Mısır apartımanındaki terzihanemde kabule devam ettiğimi bildiririm.

DİPLOMALI BİR GENÇ FRANSIZ BAYAN

Fransızca malûmatlarını derinleştirmek isteyenlere ders vermektedir. Aynı zamanda aileler nezdinde bir kaç saat kalarak genç talebeler hazırlamaktadır. Stenografiyi (Duployé) metodu ile çabuk öğretir. Mektupların "Fransız" rumuzile İstanbul 176 numerolu posta kutusu adresine gönderilmesi.

..No. 140

YOSMA!

Etem İzzet BENİCE

liyen bir anını daha hatırlıyamıyordu.

— Nesrini alıyorum.

Diye seviniyordu.

— Kaçıyorum!.

Diye ürküyordu.

— Avrupada ne yapacağız, nasıl bir hayata giriyoruz?.

Diye heyecan duyuyordu.

— Nesrin evde bulunmayınca neler olacak?..

Diye merak ediyordu.

— Kaçarken yakalanırsak..

Diye korkuyordu.

Bütün bu biribirinin tersi düşünceler arasında çırpınırken zihni başka başka konulara da kayıyordu:

— Benim param tükeniyor.. İstediğim gibi beni ancak bir iki yıl yaşatabilir. Sonra ne olacak?.. Nereden para alacağım, nerede çalışabileceğim, Nesrinime nasıl beklediği sürerli gönenci verebileceğim?. Ö da biraz param var.. diyor. Fakat, ne kadar bilmiyorum?. Hem ben onun parasına el bile sürmek istemem. Burada kalsaydık, elimdeki para ile bir işe girişir, nasıl olsa mayalanırdım. Sanki o bana kaçtıktan sonra babası uymamazlık etse bile ne çıkardı, ben onu koruyamaz mı idim? Bu asılmak, kesilmek, parça parça olmak hep Nesrinin fazla korkusundan doğuyor. Belki de hiçbir şey olmaz. Birçok böyle olgular olmuyor mu?.

Güneş doğarken

Sabaha kadar gözüne uyku girmiyen ve bin bir düşünce içinde bunalan Ferit güneş doğarken odasının terasına çıktı. Orada da uzun uzun oturdu, uzun uzun düşündü. Güneş sinirlerini biraz yatıştırmış, fikirlerini durultmuş, kafasının içindeki karmakarışıklığı gidermişti.

— Karar verdik bir kere...

Diyor, bu yoldaki düşüncesini sürdürüyordu:

— Gideceğiz. Bir iki yıl hiçbir şey düşünmeden yaşıyabiliriz. Öndan ötesi için düşünmekte, söylemek te boş. Ne olacağını bilmeyiz. Bu bir maceradır ki sonu ya çok iyiye, ya çok kötüye çıkabilir. Ben bugün hemen pasaport işlerine başlarım. Emniyet Direktörlüğünde arkadaşlarım var. Çarçabuk pasaportları bitirtirim.

Böyle böyle düşünürken birden aklına yeni bir şey geldi ve bu yeniliğin heyecanına kapıldı:

— İlk işim hemen kuyumcuya gidip iki yüzük yaptırmak olsun!.

Dedi ve.. karar istiyen yeni bir düşünceye saptı:

— Nişan yüzüklerinin içine ilk onu gördüğüm tarihi mi kazdırsam, yoksa 8/10/1933 tarihini mi koydursam?.

Bu soru onu fırtınadan kabaran bir deniz gibi coşturuyor, hislerini içine sığmaz ediyor ve içindeki yıllanmış aşk ihtiraslarını birden taşırıyordu!

Üçüncü gün

Ferit pasaportları çıkardı.

Döviz aldı.

Valizini hazırladı.

Yüzükleri yaptırdı.

Büyükderede bir otelde yerleşti.

Ötelde üçüncü günü dolduruyor.

Meraktan delirecek gibi.

— Nerede bu kız?.

Diye telefonun başında bekliyor, kafasının içi merak ve bunaltıdan kıskaca konmuş gibi buruluyor:

Kaçamadı mı?..

Tutuldu mu?..

Hastalandı mı?.

Kazaya mı uğradı?.

Hemen bir arabaya atlamak, İstanbula inmek, onu aramak istiyordu. Fakat, bu yoldaki sınırsız aczini düşündükçe bütün bütün üzülüyordu. Nerede bulacaktı, nerede arıyacaktı, kime, nasıl soracaktı?. O, onu sadece Nesrin.. diye biliyordu. Nerede oturuyor, kimin kızı, ne, neyin nesi, hâlâ hiçbir şey bilmiyordu. Bu içhbir şey bilmemezlik içinde bütün bütün kızdı, köpürdü, ve.. Nesrinin karar gecesi söylediklerini hatırladı. Bu hatırlayışla içi burkuldu, daldı, bükük bir boyunla onun bütün söylediklerini gözlerinin önünde canlı birer tablo gibi geçirdi. Ürktü, korktu, iğrendi, ürperdi, titredi, utandı, öfkelendi, sızlandı, ağlamaklık oldu:

— Ben ne yaptım?

Ya hepsi doğru ise?.

Ben nasıl bütün bunlara dayanabilirim?.

Dedi, vücuduna bir üşüme, titreme yayıldı ve birkaç dakika bu böyle sürdü. Sonra, sanki yağmur ardından gelen kızgın bir güneşin çıkışını andıran sıcak bir doğuş vücudunu yeniden ılındırdı, ısıttı, gözlerine bütün her şeyi örten, unutturan bir perde indirdi. Bu perde, iyi hissediyordu, bir aşk perdesi, Nesrinin tılsımlı, iri, kara gözlerinden gücünü alan ve eskiyi karartan, yeniyi aydınlatan bir perdeydi:

— Seviyorum onu!.

Seven katlanır..

Dedi, yeniden:

— Nerede kaldı?.

Diyen üzüntülerini kurcalamağa daldı. Bu sıralardaydı ki telefonun zili çaldı, otelciye sıra bırakmadan hemen koştu, konuşmayı açtı:

— Aloo..

— Aloo..

— Sen misin Ferit?.

— Benim sevgilim. Fakat, nerede kaldın?. Meraktan deli olacaktım. Üç gündür bekliyorum burada seni!.

— Üzülme şekerim. Bir şey yok. Biraz işlerim uzadı da onun için.

— E şimdi hazır mısın?.

— Hazırım..

— Hemen geliyor musun?.

— Uçak ne vakit kalkıyor?.

— Sabah..

— Kaçta?.

— Beşte!

— Bilet aldın mı?.

— Şimdi alırım..

— Ben tam dört buçukta orada olacağım!.

[Arkası var]

SON HABER

İCMAL

İTALYA - HABEŞ SAVAŞI KARŞISINDA İNGİLTERE VE FRANSA

İtalya hükûmeti, Uluslar Kurumu Genel sekreterliğine gönderdiği bir telgrafta Habeşistana karşı harekete geçmesinin sebebini izah ediyor: Telgrafa göre, Habeşistanın genel seferberlik ilân etmesi üzerine İtalyanın Eritredeki askeri vaziyeti tehlikeye düşmüş ve buna karşı emniyet tedbirleri almak için İtalya başkumandanına geniş salâhiyet verilmiştir. Yani, İtaya, harekete geçmesinin mes'uliyetini Habeşistan hükûmetine yükletmek istiyor.

İtalya telgrafı genel sekretere vardığı dakikada Avenol da kurum konseyini fevkalâde bir içtimaa çağırmak üzereydi. Filhakika uluslar kurumu konseyinin bir savaşa yer vermeden halletmeğe çalıştığı bir mesele ansızın kanlı bir çarpışmaya müncer olursa, bunun sebeplerini araştırmak kurum konseyine terettüp eden bir vazifedir. Kurum konseyi bugün toplanıyor. Fransız başbakanı Laval ile İngiliz uluslar kurumu bakanı Eden, tekrar Cenevreye dönmüşlerdir. Binaenaleyh bütün gözler gene Cenevre üzerine çevrilmiş olacaktır. Bugünkü içtima, İtalyaya karşı müeyyidelrin tatbiki için İngiltere ile Fransa arasında büyük bir diplomasi mücadelesi olacaktır. Çünkü İngilterenin bu defa müeyyidelrin derhal tatbikını istiyeceği bildiriliyor. İngiltere Habeş işile doğrudan doğruya alâkadar olmadığı, bu işte yalnız Habeşistanın istiklâli ve uluslar kurumunun azasından olan bir devlete karşı vazifeleri mevzuubahs olduğunu ileri sürerek Fransayı İtalyaya karşı müeyyidelerin tatbikına imale etmeğe çalışmıştır.

İngiltere diyor ki, İtalyanın Habeşistanda yerleşmesile İngilterenin ve İngiliz dominyonlarının menfaati haleldar olmuyor. Haleldar olsaydı, İngiltere bu menfaatlerini korumak için icap eden tedbirleri yalnız başına alırdı. Esasen İtalya, Habeş işinde İngiltereyi tatmin etmek için müzakereye girişmeğe hazır olduğunu bildirmiştir. Eğer İngiltere yalnız menfaatini düşünseydi, İtalya ile müzakereye girişir ve istediğini elde ederdi. İngilterenin endişesi Habeşistanın istiklâlidir.

Bu sözlerin Fransız efkârını iknaa kâfi gelmediği anlaşılıyor. Hükûmetecek olursa, Fransız kamoyunun İtalyaya karşı müeyyidelerin tatbiki aleyhinde olduğu görülmektedir. Fransadaki sol cenah zümreler de Mussolini ve faşizm aleyhinde oldukları içindir ki müeyyidelerin tatbikına taraftardırlar. Ekseriyet şöyle muhakeme ediyor: İngiltere Habeş istiklâlini korumak için bütün dünyayı İtalyaya karşı tahrik edecek kadar hassas davranıyor. Halbuki Avusturyanın istiklâli bahsinde İngilizler ayni hassasiyeti göstermiyorlar. Geçen hafta Avusturya istiklâli tehlikeye düştüğü takdirde müeyyide tatbikına muvafakat edip etmiyeceğini Fransa İngiltereden sormuştu. İngiltere bu suale kaçamaklı bir cevap verdi. Avusturya istiklâli tehlikededir. İngiltere bu istiklâli korumak için Almanyaya karşı yürüyeceğini vâdetmekten çekindiğine göre, Avusturya ancak İtalya ile Fransa arasında bir teşriki mesai ile Almanyadan kurtarılabilir. Bu teşriki mesaide temin edilmiştir. Şimdi Habeş istiklâlini koruyacağız diye İtalyaya karşı yürürsek, İtalya ile dostluğumuz bozulmuş olur. O zaman belki Habeş istiklâli kurtulur ama, Avusturya da istiklâlini kaybeder.

İşte Fransanın muhakemesi budur. Bakalım bugün uluslar kurumu konseyinde İngiltere, Fransayı bu noktai nazardan ayrılarak kendi noktai nazarına iltihak etmeğe imale edebilecek mi? — A. Ş. E.

KUÇUK HARİCİ HABERLER

• Moskova, 4 A.A. — Çekoslovakya gazeteciler birliğinin daveti üzerine, Koltzof'un başkanlığında Sovyet gazeteci ve muharrirlerinden 12 kişilik bir heyet dün ilk defa Prağ'a hareket etmişlerdir.

• Londra, 4 A.A. — Lansbury'nin işçi partisi başkanlığından gelecek salı günü çekileceğini Neus-Chronicle gazetesi haber vermektedir.

• Madrid, 4 A.A. — Meclis 15 reye karşı 210 reyle hükûmete itimat etmiştir.

• Lâhi, 4 A.A. — İkinci meclis, Temmuzda kabine buhranına sebep olan hükûmet lâyihasını 23 reye karşı 51 reyle kabul etmiştir.

• Londra, 4 A.A. — Arsıulusal kalay komitesi, bugünkü toplantısında, alâkadar devletlere kalay istihsalâtının İstandard tonajı yüzde yetmişi olarak tesbit edilmesini tavsiye etmeye karar vermiştir.

Bu tavsiyenin hükmü geçen bir temmuzdan müteber olacaktır.

Bulgaristanda Örfî idare Şiddetle Devam Ediyor

Sofya, 4.A.A. — Polis direktörlüğünden bildirildiğine göre, darbei hükûmet teşebbüsüyle ilgili olmak üzere illerde 153, ve Sofyada 68 kişi yakalanmıştır. Bunların çoğu müfrit sol cenah köylü partisindendir.

Diğer taraftan sü bakanlığı da biri albay, üçü binbaşı ve 11 i yüzbaşı olmak üzere 15 subayın tevkif edilmiş olduğunu bildirmektedir.

Sofya süel ilbayı saat 22 den sekize kadar bütün yerlerin kapatılmasını emretmiş ve hususî telefon muhaberelerini yasak etmiştir.

ITFAİYENİN 13 UNCU YILI

Canımızı ve Malımızı Bekliyenlere Saygı Gösterildi

Direktörlük Bahçesinde Bir Tören Verildi. Gösteriler Yapıldı

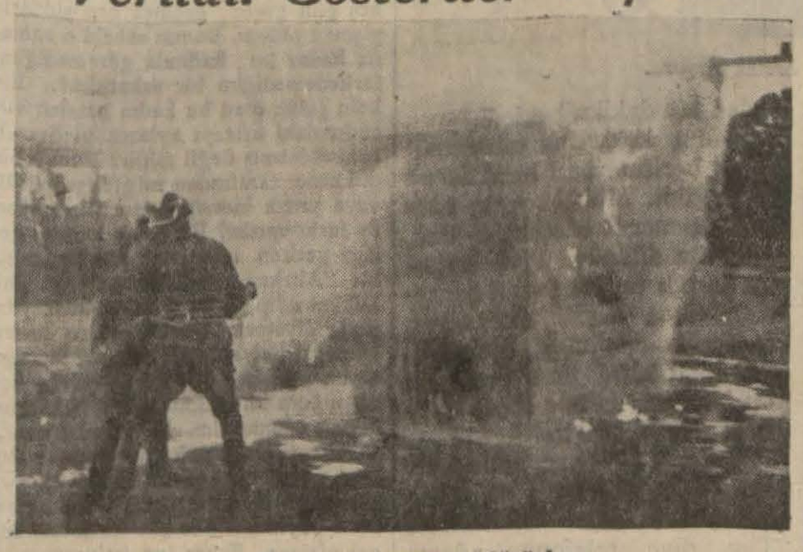

Itfaiyemiz yangın söndürürken..

İtfaiyenin on üçüncü yıldönümü dün Fatihteki itfaiye direktörlüğü bahçesinde büyük bir törenle kutlulandı. İlk defa yapılan bu tören için bahçede özel hazırlıklar yapılmış, tören esnasında yakılmak üzere iki küçük kulübe ile davetliler için büyük bir tribün yapılmıştı. Bugünkü itfaiye teşkilâtının temelini kuran eski şehremini Haydar da davetliler arasında bulunuyordu. Biraz sonra İstanbul kumandanı General Halis ve Geyanında yer aldılar. Beş yüzden fazla davetli ve bahçenin dışında,caddeleri kaplıyan binlerce halk önünde töre ne saat 15,30 da törene başlandı.Önce Muhiddin Üstündağ bir söylev verdi ve şarbayın söylevini, itfaiye direktörü İhsan'ın sözleri takip etti. O da itfaiyenin kurulmasına âmil olanları şitayişle andı.

Bundan sonra kız lisesi talebesinden 13 yaşında Hayrünnisa bir söylev verdi ve kısaca şunları söyledi:

"— Yataklarımızda mışıl mışıl uyurken, itfaiye ağabeylerimiz başlarının ucunda acı acı öten zillerile uyanıp hayatımızı ve evlerimizi kurtarmağa koşuyorlar, belki de şu mesut günde zil çalıverirse, hemen buradaki eğlencelerini bırakıp gitmeğe mecbur olacaklardır. Hepimiz kahraman itfaiyelerimize saygı ve sevgi ile bağlıyız.,,

Küçük bayan sözlerini bitirip henüz yerine oturmuş tu ki, şiddetli bir zil sesi duyuldu. Birkaç saniye sonra da itfaiye otomobilleri hareket ettiler. Ayasofyada yangın olduğu haber verildi. Fakat yangın çabuk söndürülmüş ve yarım saat sonra otomobiller tekrar yerlerine dönmüşlerdi.

Bundan sonra beden hareketleri talimleri başladı. Muntazam bir şekilde ve yeknasak giyinmiş olan itfaiye neferleri sahaya gelerek yüksek atlama, gülle kaldırma, piramit hareketleri, barfiks, ipe tırmanmak, çarşafa atlamak, istinatsız merdiven kurma, can kurtarandan inme ve otomatik merdivenlerle muhtelif hareketler yaparak şiddetle alkışlandılar.

Nihayet sıra iki kulübenin yakılmasına gelmişti. Kulübeler sahanın ortasına getirildi. Ve birisi ateşlendi. Bu sırada zil de çalmağa başlamıştı. Hemen otomobiller harekete geçtiler ve itfaiye garajından çıkarak bir tur yapıp bahçenin önüne geldi. Bu esnada kulübe tamamen tutuşmuş bulunuyordu. Derhal hortum döşenerek yanmıyan kulübeye kimyevî bir mayi sıkıldı ve kulübe yanmaktan kurtarıldı. Sonra tekrar bu kulübe de ateşlenerek yakıldı ve bu suretle de yangının su ile nasıl söndürüldüğü gösterildi.

Bu gösteri ile tören son bulmuştu. Davetliler itfaiye müzesini gezdiler; hazırlanmış olan büfede davetliler ikram edildiler. Ve, itfaiye cazı ile dans ettiler. Gece de törene devam dildi. Tiyatro, caz ve dans gibi eğlencelerle geç vakite kadar vakit geçirildi.

Itfaiye neferlerinin kurdukları ehram ve demirden tepeye tırmanış

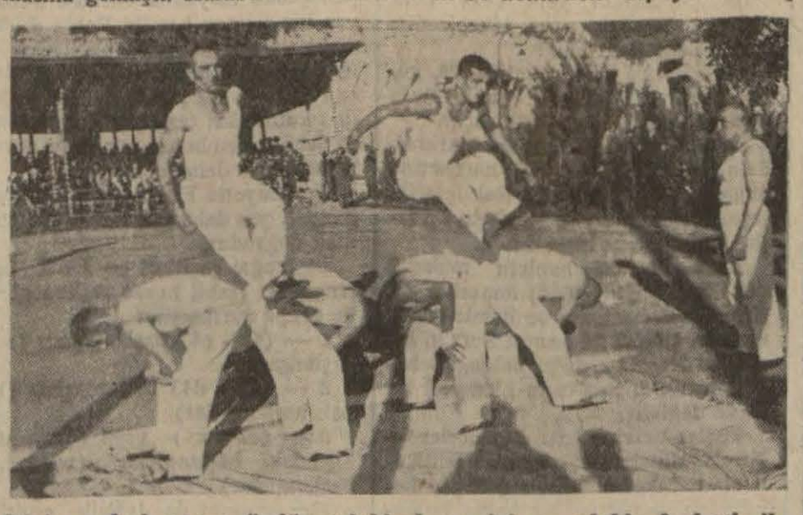

Itfaiye neferi yangın söndürmedeki kuvvetini spordaki kudreti ile de besliyor

Konsey Bugün Toplanıyor

İki Taraftan Kuvvetlerini Geri Çekmeleri istenecek

[Baş tarafı 1 incide]

1 — Fransa, İtalya - Habeş anlaşmazlığı yüzünden tehdide uğrıyan herhangi bir devlet lehinde himaye tedbirleri alacak olursa İngiltere bu hali, bir tahrik eseri addetmiyeceğini taahhüt eylemelidir.

2 — İngiltere, bugün Fransadan istemekte olduğu yardımı icabında Fransaya yapmayı taahhüt eylemelidir.

Ekonomik tedbirler

Paris, 4 A.A. — Laval ile Eden, dünkü konuşmaları sırasında, ekonomik ve finansal zecrî tedbirlerin zaman ve tesir bakımından kararlaştırılmasında mutabık kalmışlardır. Zecrî tedbirlerin Mussolininin bir Avrupa harbini intaç etmiyeceğini söylediği ekonomik tedbirleri geçmiyeceği zannolunmaktadır. Çünkü hiçbir devlet arsıulusal durumun fenalaşmasını istemez. Bunun için mütecavize her türlü kredi kapatılacak ,tecavüze uğrıyan devlete silâh verilmesi yasağı kaldırılacak ve belki de mütecavize iptidaî maddeler verilmesi yasak edilecektir. Sonra mütecaviz devletten hiçbir mal alınmıyacaktır.

Eden Laval'le yaptığı konuşmadan memnun

Cenevre, 4 A.A. — Madariaga, Edene komitenin faaliyeti hakkında izahat vermiştir. Komitenin raporu, yalnız anlaşmazlığın ahval ve şeraitini bildirecektir. Bu rapor, yarın delegelere verilecektir. Işin siyasal kısmına ve bilhassa zecrî tedbirler meselesine doğrudan doğruya Konsey bakacaktır.

Edenin etrafında bulunanlar dünkü Eden - Laval konuşmasından memnun bulunuyorlar. Cenevrede takip edilecek usul hakkında Fransa ile İngiltere görüşleri arasında hiçbir zıtlık kalmamıştır.

Almanya İtalyaya müzaharet edecek

Roma, 4 A.A. — Romadaki Alman çevenleri, Alman büyük elçisinin dün Mussoliniye yaptığı görete büyük bir önem vermektedir.

Söylendiğine göre, Mussolini ile Hassel, ekonomik tedbirler tatbik edildiği takdirde İtalyanın, levazımını Almanyadan satın alması meselesini görüşmüşlerdir.

Resmî çevenler bu tefsiri teyit etmemektedirler.

Londradaki İtalyan sefareti muhafazada

Londra, 4 A.A. — Londradaki İtalyan elçiliği önündeki polis noktası akşam kuvvetlendirilmiştir. Geç vakte kadar elçilik binası içinde büyük bir faaliyet görülmüştür.

Muhafazakârlar kongresinde

Bernemouth, 4 A.A. — Dün muhafazakârlar kongresi açılır açılmaz Churchill şimdiye kadar barışçıl gözüken işçi partisinin zecrî tedbirlere taraftar oluşunu hayretle karşılamış ve bugünkü tehlikeli durumun hükûmetin silâhlarını bu tehlikeyi yaratacak derecede azaltmış olmasından ileri geldiği mütaleasında bulunmuştur.

Churchill'den sonra söz alan Finans Bakanı Chamberlain, diğer devletler silâhsızlanmadığından İngiliz silâhlarının artırılması ve bilhassa kuvvetli bir donanma yapılması projesini alkışlamış ve demiştir ki:

"İngiltere Uluslar Sosyetesini tutuyorsa bu ona olan aşkından dolayı değildir. İngiltere Uluslar Sosyetesini harbin önüne geçebileceği ve kollektif hareketlere barışı koruyabileceği için tutuyor.,,

Lloyd George, şunları söylemiştir: "Dünya barışına yardım etmek fırsatı çıkmıştır. Eğer İngiliz donanması eskiden olduğu gibi kuvvetli olsaydı bugünkü durum ortaya çıkamazdı.

Bunun üzerine kongre silâh endüstrisinin kuvvetlendirilmesi ve donanmanın Büyük Britanyanın tamamlığını temin edecek dereceye çıkarılması hakkındaki karar suretini kabul etmiştir.

Bu karar sureti kabul edildikten sonra Hava bakanı Lister hava programının pek derinden derine incelendikten sonra kabul edildiğini söylemiş ve hükûmetin "İngilterenin hava kudreti diğer herhangi bir devletin hava kuvvetinden aşağı olmıyacaktır,, vâdine itimat edilmesini bildirmiştir.

İşçi partisinin toplantısı

Londra, 4 A.A. — Brighton'da toplanan işçi ulusal konseyi, muharebeye nihayet vermek amacile ve Uluslar Sosyetesi vasıtasile, İngiliz hükûmetinin aldığı veya almak niyetinde bulunduğu tedbirlerin parlâmentoyu haberdar etmek üzere, Avam kamarasının derhal toplantıya çağrılmasını istiyen bir karar sureti kabul etmiştir.

Fransız gazetelerinin yazdıkları

Paris, 4 A.A. — Muharebenin başlaması büyük başarıklarla uzun uzadıya nakledildiği halde beklenmiyen bir hâdise tesiri yapmamıştır. Fakat bunun husule getirdiği türlü akisler gözönüne getirilirse gösterilen alâka artmaktadır. Sağ ve mutedil partilere mensup gazeteler genel olarak ve kesin bir tarzda İtalyaya karşı zecrî tedbirler kullanılmasına muarız olduğu halde son parti gazeteleri Uluslar Sosyetesi paktının derhal ve tamamen tatbikini istemek suretile faşistliğe karşı hücum etmektedirler.

Fransız kamoyu su götürmez bir tarzda ikiye bölünmüştür. Ayni zamanda İngiltere ve İtalya gibi iki devletten birini tercihe mecbur kalmak gibi müşkül vaziyete güçlükle tahammül etmektedir.

Journal gazetesi, Fransanın mutlaka bir tarafı tercihe mecbur kaldığını kabul etmemekte ve şunları yazmaktadır:

"Biz bitarafız ve bitaraf kalmak niyetindeyiz. Bugünkü meseleyi siyasa, adalet ve hissiyat bakımından incelediğimiz takdirde ne İtalya zararına İngiltereyi, ne İngiltere zararına İtalyayı tercih etmek istiyenlere bu hareketlerini muhik gösterecek kesin bir delil elde edilmez.,,

İtalyan gazetelerinin yazdıkları

Roma, 4 A.A. — Messagero gazetesi, İtalya ve Faşizm aleyhtarı basın tarafından yapılan ve İngilizler tarafından ileri sürülen "yeni zulûmler,, hakkındaki haberleri şiddetle protesto etmektedir. Bu gazete diyor ki:

"Bundan yirmi sene evvel, dünya geneloyunu aldatmak için kullanılan bu gibi çarelerin ne dereceye kadar hakikate uygun olduklarını bugün tamamile biliyoruz. Bundan yirmi sene evvel Almanlar tarafından barbarcasına muamele gören ve elleri kesilen Belçikalı çocuklardan bahsediliyordu. Bugün de İtalyanlar tarafından öldürülen kadın ve çocuklardan bahsediliyor, Halbuki gerek genel savaş esnasında, gerek ondan sonra dünya geneloyunu seferber etmek için kullanılan bu barbarlıkların bir tek kurbanı görülmemiştir. Bugün muhasama başlar başlamaz ayni çare İtalyanlar aleyhine kullanmıya yeltenilmektedir. Fakat dünya geneloyunun bir kere daha ayni gaflete düşeceğini hiç zannetmiyoruz.,,

Gazete, bundan sonra kızılhaç hastanesi üzerine atılan bombalardan bahsederek bunların yalan olduğunu, çünkü bütün Habeşistanda bir tek böyle hastane bulunmadığını yazmaktadır.

Korriera della Sera gazetesi ise diyor ki:

"İtalyaya karşı gösterilmiye yeltenilen kanlı hakaretlik bütün İtalyan ulusunda büyük bir nefret uyandırmıştır. Fakat düşmanların kini bir iyilik doğurmuştur. O da, mukavelelere bağlı sahte dostlukları meydana çıkarması ve fena netice verecek hayalleri ortadan kaldırmasıdır. İtalya bugün arsıulusal realiteyi daha iyi anlamaktadır.,,

Popolo d'Italia diyor ki:

"Eğer anlaşmazlık Avrupayı da sararsa bundan mesul olacak İtalya değildir.,,

Gazetta del Popolo ise şöyle diyor:

"İtalya artık geri dönemez ve başkalarının inadı için milyonlarını boşuna feda edemez. İtalya geri dönemez, çünkü endüstrisinin gittikçe fazlalaşan ahengini kıramaz. İtalya geri dönemez, çünkü İtalyanın 300 bin evlâdı alnı açık dönmek için Afrikaya gitmiştir. Bunlar, eski veyeni bütün tahkirlerin intikamını almak ve vatanlarına güneş altında yer vermek için kanlarını dökmiye hazırdırlar ve bunu bekliyorlar.,,

Mac Donald'ın bir söylevi

Londra, 4 A.A. — Makdonald, Amerika barış kurumuna ve bütün dünya barışçılarına hitaben neşrettiği bir beyannamede diyor ki:

"Bir ulus taarruzda israr eder, müzakereyi reddeder ve kendi süel egemenliğini her ne bahasına olursa olsun kurmak arzusunu ileri sürerse, bütün hayatlarınca sulhcü kalmış olanlar için bu inanlarına sadık durmak ne kadar zor olur. Ne gibi bir hattı hareket alacağız? Bir kimse barış kurağını parçalamak istediği vakit buna muvafakat etmek mecburiyetinde mi kalacağız? Öyle değilse arsıulusal kamoy dünyayı ona karşı korumak için elele vermelidir.

Tecavüz

Londra, 4 A.A. — Bütün gazeteler "tecavüz,, kelimesini kullanmaktadır. Harp ilân edilmeksizin yapılan İtalyan süel harekâtını mazur göstermek istiyen bir tek ses yükselmemektedir. Bu hususta Times gazetesi şunları yazıyor:

"3-10-35 günü tarihî bir gündür. Konseyin başlıca üyelerinden, Avrupa barışının başlıca koruyucularından, Paris paktının yine başlıca müm zilerinden biri, bir senedenberi yaptığı süel hazırlıklara ve ileri sürdüğü diplomatik kaçamaklara nihayet verek yine Uluslar Sosyetesi üyelerinden birinin topraklarına zapt ve tahrip maksadile büyük bir ordu saldırmaktadır.,,

İngiliz gazeteleri Mussoliniye dehşetli hücum ediyorlar

Londra, 4 A.A. — Deyli Telegraf gazetesi yazıyor:

"Liberaller ve amele partisi mensuplarının diyevleri dolayısile hükûmet, Cenevrede daha kuvvetli bir lisan kullanmak vaziyetinde bulunacaktır.,,

Neus Chronicle, diyor ki:

"İtalyanın dün almış ve tatbikine başlamış olduğu tedbirler, mütecavizanedir.

Eğer Fransa, İngiliz geneloyunun ümitsizliğe kapılarak Uluslar Sosyetesinden yüz çevirmesini istemiyorsa ve Uluslar Sosyetesi mukavelesinin çerçevesi içine almış olduğu taahhütlerden kendisini ibra etmesini arzu eylemiyorsa, Fransa hükûmeti Mussolininin caniyane bir tarzda başlamış olduğu bir harbe nihayet vermek için icap eden tedbirleri almayı geçiktirmek değil, belki bunları tacil etmek mecburiyetindedir.,,

Japonyanın durumu

Tokyo, 4 A.A. — Japon kabinesi, cuma günkü toplantısında Afrika işini konuşmuştur. Japon Dış işleri bakanı Hirota, Japonyanın almış olduğu bitaraf durumu bilhassa meselenin inkişaf tarzı şimdiden bilinemiyeceğinden dolayı değiştirmeğe lüzum olmadığını söylemiştir. Japonya, İtalyan - Habeş sınırına süel müşahit göndermiyecektir.

Diğer taraftan, Uluslar Sosyetesi 16 ıncı madde hakkında vaziyet almadıkça, Japonya da bu hususta bir vaziyet almıyacaktır.

Nevyork komünistleri

Nevyork, 4 A.A. — Dün akşam Madisou - Square'de yaptıkları büyük bir toplantıda Nevyork komünistleri, İtalya aleyhine Habeşistana arka olmağı kararlaştırmışlardır.

Silâhlara ambargo

Vaşington, 4 A.A. — Bitaraflık kanunu mucibince, İtalya ve Habeşistana gidecek olan levazım üzerine konulacak ambargo projesi hazırlanmıştır. Dış bakanlığı erkânı ambargo hakkındaki bildiriğin neşrini Roosevelt'e tavsiye etmeden evvel "Harp başlangıcı,, haberinin resmen teyit edilmesini beklemektedirler.

Hull, Amerika hükûmetinin, Ambargo meselesinde derhal harekete geçmeğe hazır olduğunu gazetecilere temin etmiştir.

Şehrimizden 38 İtalyan Afrikaya Gitti

Şehrimizde bulunan İtalyanlardan Doğu Afrikası için gönüllü yazılan 38 faşist genci dün Cita di Bari vapurile İtalyaya gitmiştir. Bunların hepsi 30 yaşından yukarı olmayan ve bekâr gençlerdir.

40 kişilik ikinci gönüllü kafilesi de yakında şehrimizden hareket edecektir.

Dün giden İtalyanlar faşist fırkasının üniforması olan siyah gömlekler giymişlerdi. Fakat her nedense bu formalarını gizlemek için üstlerinde de birer sivil caket vardı. Gönüllü gençler vapura bininceye kadar bu ceketleri çıkarmamışlardır. Vapurun her tarafı Türk ve İtalyan bayraklarile donatılmış ve gönüllü gençler ellerine aldıkları Türk ve İtalyan bayrakları ile Atatürk ve Türkiye için yaşa diye bağırmışlardır.

Dün giden İtalyan gençlerine İtalyanın Türkiye elçisi Ankaradan bir uğurlama telgrafı çekmişti. Vapurun hareketinden evvel İstanbul İtalyan konsolosu bu telgrafı gönüllü gençlere okumuş ve kendisi de buna ilâveten birkaç söz söyliyerek muvaffakiyetler dilemiştir.

Bundan sonra yapılan veda merasiminde İstanbul faşist teşekkülü sekreteri ve üyeleri ile konsolos bütün gençleri ayrı ayrı öperek uğurlamışlardır.

Rıhtımın üzeri gönüllü giden gençlerin aileleri ile dolu idi. Vapurun hareketinden evvel ailelerile ve çoluk çocuklarile kucaklaşarak vedalaşan gençler vapurun hareketinden sonra Sarayburnundan kayboluncaya kadar mendil ve el sallamışlardır.

Doğuda eski izerleri araştırmalar

Ankara, 4 (Özel aytarımız bildiriyor) — Kültür Bakanı Saffet Arıkan tarih kurulu ileri gelenlerinden muallim Afet, Manisa saylavı Hikmet, Hasan Fehmi, Faik Reşit ve daha bazı zevattan mürekkep bir hey'et Yozgt, Boğazköy ve Kayseride tarihî tetkikler yapmak üzere bu gece yirmi ikide trenle hareket ettiler. Seyahatleri dört gün sürecektir.

Fikirler ve insanlar

Daha Çok Erken !...

Yazan : Nurullah ATAÇ

Hayır, Nizamettin, haksızsın: hayranlığın öldürücüsü olduğu gibi yaratıcısı da vardır. İskender'in heykeli karşısında ağlamaklı olup: "O, benim yaşımda neler yapmamış!,, diyen genç Julius'u bir düşün: bu hayranlığı Roma'nın en ünlü, en büyük kayseri olmasının önüne geçebilmiş mi? Yaptığı işlerde bu hayranlığın da bir hizmeti yok mu?

Diyeceksin ki Kayser Julius'un (1) İskender'e hayranlığı, tarihin anlattığı her iş gibi, kolaylıkla inkâr edebileceğimiz şeylerdendir. Ben de onu bir masal sayarım; faat bunun için ona inanırım; çünkü masallar yalnız falan yıl falan yerde geçmiş şeyleri değil, insanlığın en sürekli hakikatlerini anlatır. Bizden önce gelmiş insanların büyüklüğünü kabul etmek onlara değil, büyüklüğe tapınmaktır.

Hayranlığın öldürücüsü vardır; halkın "ağzı açık ayran delisi,, dediği insanlarda gözükeni. Bu, beğendiğimiz şey karşısında anlama, düşünme, tenkit etme kabiliyetimizi — istiyerek veya istemiyerek — kaybetmektir. Ruhumuzun bu haletinde yaratıcılığın sönmesi, karşımızdakini beğendiğimizden değil, anlama kabiliyetimizi kaybetmemizdendir. Öldürücü olan hayranlık değil, o teslimiyettir.

Hatta o da değildir, Nizamettin: Greklerin sanatı, şiiri artık erişilmez bir dereceye vardırdıklarını kabul eden, onları taklitten başka bir şey kalmadığını söyliyen XVII inci asır Fransızları yine yaratıcı olmamış mı? Yaratma kuvvetini veren nedir? bunu bilmiyoruz ama görüyoruz ki onu hiç bir şey öldüremiyor.

Nizamettin Nazif: "Bütün yaratıcılar, kendilerinden evvel yaratılmış olan şaheserlerin karşısında isyan duymuş olanlardır,, diye genç sanat adamlarımızı eski eserleri hor görmeğe davet ediyor. Biliyorum ki o cümle çok kaçamaklıdır; Nizamettin Nazif bana şöyle diyebilir:

"Hayır, benim sözümden eski eserleri hor görmeğe, onlara bakmamağa, onları okumamağa davet manasını çıkarmak, kullandığım kelimelere dikkat edilmediğini gösterir. Ben **şaheser** dedim ve **karşısında** dedim; onlarda insanlık tarihine şeref veren meziyetler bulunduğunu inkâr etseydim **şaheser** der miydim? O kelimeyi kullanmış olmam da onlara saygımı gösterir. **Karşısında** diyorum; demek ki onların yakılmasını, kapatılmasını istemiyorum. Hatta **onların karşısında isyan duymuş** demekle bu isyanın doğmasında onların da bir payı olduğunu sezdirmiş olmuyor muyum?,,

Nizamettin Nazif'in bu yolda verebileceği cevabı daha uzatmağa da imkân vardır; o cümleyi tefsir ederken şunu da çıkarabiliriz: "Sanat adamının, bir sanat şaheseri karşısında isyanı ne demektir? O eserdeki estetiği ve — her eser son tahlilinde bir **cihanı telâkki**'nin mahsulü olduğuna göre — bir görüşü eksik bulmak, bizim estetiğimize ve görüşümüze uygun bulmamak değil mi? Fakat bu isyanın, bizim estetiğimizin ve görüşümüzün o esere bir **réaction** olarak meydana gelmediğini iddia edebilir miyiz? Yani bizim kendi kendimizi keşfetmemizde o eserin, o şaheserlerin tesiri yok mudur?... Benim o cümlem şöyle bir iyice, kelimeleri tartılarak düşünülürse geçen devirlerin şaheserlerini inkâr etmek şöyle dursun, bugünkü insanın teşekkülünde hepsinin hizmeti olduğunu kabul ettiğim anlaşılır,,

Evet, o cümleden bütün bu manalar çıkarılabilir ve buna kelimeleri zorlamak denemez. Bilmem Nizamettin Nazif bunların bir kısmını olsun üzerine alır mı? Hiç ummuyorum; çünkü, heyhat! kimse kimsenin ağzından söz söyliyemez.

O cümleye nalıncı keseri vurmağı, yani Nizamettin Nazif'in sözünü, ne yapıp yapıp eskileri tanımağa teşvik saymağı bırakalım, biraz da tehlikeli tarafını görmeğe çalışalım.

Bir kere o sözde bir eksiklik var: bütün yaratıcılar kendilerinden evvel yaratılmış olan şaheserler karşısında değil, belki kendilerinden **hemen** evvel (yani kendilerinden bir evvelki nesil sanatkârları tarafından) yaratılmış olan şaheserler karşısında isyan duymuşlardır. Yoksa Virgilius'u "üstadım, yol-gösterenim, şeyhim,, diye anan Dante'yi, Homeros'un yolunda yürümek istiyen Virgilius'u ve daha birçok sanat adamlarını, şairleri yaratıcı saymamak lazım gelir.

Nizamettin Nazif'in sözünü tehlikeli buluyorum, çünkü bizim memleketimizde ona "à la lettre" uymak istiyen genç şairler, sanat adamları çoktur (yaşlılar arasında da az değildir). Diyeceğim ki Nizamettin Nazif bizim memlekete göre değil, kültürle "saturé" bir hale gelmiş memleketlere göre düşünüyor. Bir Fransız sanat adamı : "Genç ressamlar, müzelere uğramayın!" (2) diyebilir; çünkü o memlekette genç ressamlar müzelere gitmek itiyadını edinmiştir; böyle bir söz ancak: "Müzeye gittiğiniz zaman tenkit kabiliyetinizi söndürmeyin, apışıp kalmayın" manasına gelir. Bizde ise iş öyle değildir, her türlü örnekten kaçınmak lazımdır diye karşılanabilir.

Bunun sonu ne olur? Genç sanat adamlarımızı, yaratma kudretini körleten hayranlıktan koruyalım diye hayranlıkların en körleticisine, kendi kendilerine hayranlığa sürüklemek olmaz mı?... Grekçe, latince öğrenmemiz lüzumundan bahseden bir yazıma karşılık diye yazarlarımızdan biri: "O dilleri öğrenmeğe kalkmak, tıbbın son terakkilerine göz yumup da Hippokrates nazariyelerini almağa benzer" gibi bir şeyler söylemişti. Benzer bir yeri yoktu. Fakat şahsiğ (veya ulusal) yaratma kudretimizi körletir diye eski eserleri kapatmak, insanlığın asırlardan beri yaptıklarını bir yana bırakıp işe yeniden başlamak istemeğe benzer. Bugünün adamını, ilk insa 'ardan çok ileri bir mahlûk kılan şey, asırların meydana getirdiği eserlerdir; onlara bakmıyacak, onları öğrenmiyecek, ortadan kaldıracak olursak hiç bir şey yapamayız demiyorum, ilk yapılan işleri veya ancak onların benzerini yaparız. Hele bizim sosyetemiz de, Avrupa sosyeteleri gibi, kültürle "saturé" olsun, o zaman ben Nizamettin Nazif'in "Hayran olmamak sırrı" gibi yazılarına hak veririm; fakat o zamana kadar bizim de, Joachim Du Bellay gibi: "Greklerde, Latinlerde ve bugün onların medeniyetlerini devam ettirenlerde ne bulursanız yağma edin... Genç Türk ressamları, müzelerden çıkmayın" dememiz lazımdır.

Bence Nizamettin Nazif, edebiyatçılarımızın Avrupa edebiyatlarından bahsetmesine sinirlenip de biz kendi kendimize bakalım diyenler gibi bir "chronologie" hatası yapıyor. İsyanı Fransa'da, Almanya'da, o gibi memleketlerde haklı, lüzumlu bir ikaz olabilir; bizde ise zaten olanı teşvikten başka bir şey değildir.

25 - 9 - 35

(1) Iulius Cæsar (Jules César). Bunu "Sezar" diye yazmak elimden gelmediği için böyle Kayser Iulius demeği daha doğru buldum. Cæsar (Kesar) soy adıdır, sonradan kayser, imparator manasına gelmiştir.

(2) M. André Lhote'un "Jeunes peintres, n'allez pas au Louvre" adlı bir yazısını la Nouvelle Revue Française yıllarca ilan etti; o mecmuada çıkmadı, başka bir yerde çıktıysa bilmiyorum.

Türk Hava Kurumu

Büyük Piyangosu

Şimdiye kadar binlerce kişiyi zengin etmiştir

19.cu tertip 6.cı Keşide 11 1. ci Teşrin 935 dedir

Büyük ikramiye

200.000 Liradır

Ayrıca : 30,000, 20,000, 15,000 12.000, 10,000 Liralık ikramiyelerle beheri (50,000) Liralık iki mükâfat vardır.

7609

Muhayyer Hasan Şevki

PUDRA ve YAGSIZ KREMİ

Dünyada emsalsizdir.. Her yerde arayınız.

Paris yazılı etiketlere asla aldanmayınız.

ISTANBULDAN PİREYE

İPAR YOLCULARI!

Yazan: *Mahmut BALER*

Gulyalmeni'nin Yeşil Plâjı Gölgeli Limanı Insana Büyükadayı Hatırlatıyordu

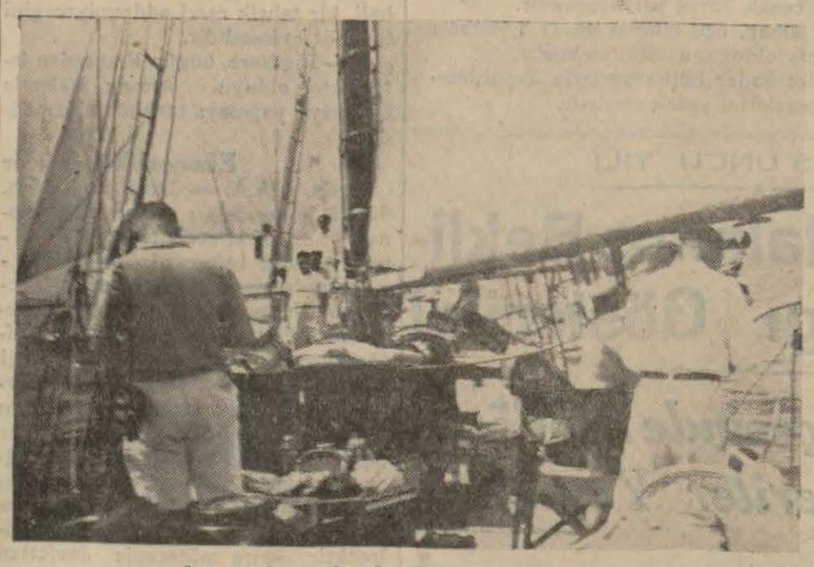

İpar Atina yolunda hızını alıyor...

— 12 —

Saat sekizi on geçe (Gulyalmeni) nin yeşil, gölgeli limanına girdik. Burası mavi, berrak denizi ve yeşil çamlarile bize ilk görüşte Büyükadayı hatırlatmıştı. Atinanın sayılı plâjlarından biri olan bu tabiî limanda Yunanistanın muhtelif yerlerinden gelen büyük küçük üç dört kotra demirli idi. Yüzer metre ara ile demirliyen bu kotraların arasına biz de girdik ve demirledik. Burada iki saat kalarak işlerimizi gördükten sonra hareket edecek, on bir, on bir buçukta, öğle tatilinden evvel Pire limanına girmiş bulunacaktık.

Burada ilk iş olarak yapılacak şey İstanbuldan hareketimizi duyan Sefirimiz Ruşen Eşrefe (Gulyalmeni) ye muvasalatımızı telefonla bildirmekti. Arkadaşlar soyunarak kotranın temizliğine başlamak üzere iken ben de Hüseyini yanıma aldım, sahile çıkmak üzere indirdiğimiz küçük bota acele atladım.

Beş altı dakika sonra sahilde bir gazinonun iskelesine yanaşarak dışarıya çıktım. Atinada türkçeyi anlamıyan kimse hemen hemen yok gibi bir şey olduğundan Hüseyini botun yanında bırakarak gazinocuya, türkçe: "Burada telefon var mıdır?,, diye sordum. Ve derhal türkçe cevabını aldım.

— Evet, yukarda yetim mehtebinin kapısında, dedi ve yanıma bir çocuk katarak beni oraya gönderdi. Çocuk, mektebin kapısını gösterdikten sonra döndü. Kapıcıya türkçe söyledim, anlamadı. Maamafih yalnız (telefon) u anladığı için (Edo ine) dedi. Beni telefon odasına soktu. Telefon rehberine el attım. Rumca hurufatla yazılmıştı.

Refi Bayar dümende...

Adama: Konsulato, Türkika, İstanbul, to Smirni, konsulat, filân diye güçlükle derdimi anlatabildim. Kitapta bir hayli aradıktan sonra numarayı buldu. Telefonu eline alarak:

— İkosi triyanda pende dedi ve bunu gittikçe sertleşir bir sesle üç, dört defa tekrar etti. Yavaş yavaş hiddetlenmesinden cevap almadığı anlaşılıyordu. Birkaç kere telefona üfledi. Elile kutuya vurdu. Yine bağırdı.

— İkosi, triyanda pende!

Üç, dört defa, yine işittiremedi. Kulağına bir ses gelir gibi oldu ki yeniden telâşla:

— İkosi, dedi ve arkasını getirmeden sayılı bir küfür etti. Telefonu kapadı. Elinden bırakmadan bir dakika bekledi.

Odanın kokusuna tahammül etsem, herifin hali bırakılacak şey değildi. Mükâlemenin uzamasını temenni edecektim ama, yatağının dibinde Piza kulesi gibi çarpık ve dik duran çorapları gözüme ilişmiş olmasaydı. Herifceğiz ayağının mahsulü, yerli malı kola ile o çorapları kim bilir kaç günde böyle dimdik durdurabilmişti.

Telefonu kulağına getirip bir daha haykırdı. Ve yine cevap alamayınca taze bir küfürle "Tuu,, diye telefonun ağzına mufassal bir tükrük yuvarlamaz mı? Tesadüfün temizliğine bak ki tam o esnada telefona cevap geldi. Herif yine kapanıverir diye tükrüğüne ilişmeden acele telefonu bana uzattı.

Haddin varsa, sokul da konuş bakalım.

[Arkası var]

ŞATRANÇ

— 41 —

PARTİ BAŞLANGIÇLARI

Son söz olarak bu oyunda önemli olan başlangıçlar hakkında da birkaç noktaya dikkati çekerek bu bahsi bitireceğiz.

İlk hamle — Taşların ilk durumunda (atlar müstesna) kodamanların hareketine kendi paytaklarının engel olduğu bilinen şeydir. Şu halde kuvvetlerimizi harekete getirebilmek için ilk hamlede paytaklarımızdan birini oynamaklığımız lâzımdır.

Dikkat edilirse şah ve Ferz paytaklarının dört taşa (yani şah, ferz, bir fil ve bir ata) yol açtıkları, halbuki öteki paytakların yalnız bir tek taşa yol verdikleri görülür.

Şu halde en iyi başlangıç şah paytağını veya Ferz paytağını oynamaktır. Diğer taraftan bu iki paytağın başlangıcında iki hane birden ilerlemesi şu üç sebepten dolayı faydalıdır:

1 — Fazla tehlikeye düşmeden düşman ordusu ile temasa geçilmiş olur.

2 — Orta hanelerden biri ve hatta biraz sonra arkadaşı da kendisine iltihak ederse şatranç tahtasının ortası tutulmuş olur.

3 — Biraz sonra beşinci bir taşa, yani öteki file de yol açılmış olur.

Şimdi bu iki hamleden hangisini tercih etmeli, yani (e2) deki paytağı mı (e4) hanesine getirerek, yoksa (d2) deki paytağı mı (d4) hanesine getirerek başlamalı?

Şah paytağının yani (e2) deki paytağın oynanması şu sebeplerden dolayı daha doğrudur:

1 — Ferz'e dört (yani e2, f3, g4, h5) hane açar, halbuki Ferz paytağı yalnız d2 ve d3 hanelerini açar.

2 — Küçük Rok için Şah tarafındaki taşların daha çabuk hareketine müsaittir. Çünkü küçük Rok için iki taşın, halbuki büyük Rok için üç taşın ileri çıkması lâzımdır.

Ancak bütün bunlara mukabil (d2) deki paytağı (d4) hanesine getirmek daha sağlam ve hamle sanılmalıdır. Çünkü d4 hanesi Ferz'in himayesi altında olduğu halde, e4 hanesi henüz hiçbir taşın himayesi altında değildir.

Taşlar üzerine bazı düşünceler — Ferz'i vakitsiz ileri çıkarmak tehlikeli bir hareket olduğu, ruhlar da henüz kımıldanamaz bir halde bulunduğu için savaşın ilk safhasında harekete getireceğimiz taşlar: Atlar ile fillerdir.

Şah atını Şah filinden evvel ileri çıkarmağı tercih ederiz. Çünkü at, filden fazla hareket yapmağa müsaittir.

Bundan sonra düşünülecek nokta, Rok'ları hazırlamaktır. Plânlarını pek çabuk meydana vurmak istemiyen bir oyuncu her iki Rok'u da hazırlar ve son dakikada plânlarına en uygun gelen Rok'u tercih eder. Hatta iyi bir oyuncu hasmın Rok yaptığı tarafın aksi taraftan Rok yapmağı daha doğru bulur, çünkü bu suretle mücadele daha hararetli olur.

Umumiyetle Ferz ruhunu Şah ruhundan çok daha geç harekete getirmek doğrudur.

Başlangıç çeşitleri — Parti başlangıçları (tabiî beyaz taşlara göre) üç grupa ayrılmıştır:

1 — (e2 - e4) başlangıçları (açık başlangıçlar)

2 — (d2 - d4) başlangıçları (kapalı başlangıçlar)

3 — (e2 - e4) veya (d2 - d4) dışındaki başlangıçlar (intizamsız başlangıçlar)

Her grupun da değişik çeşitleri vardır.

Açık başlangıçlar, partinin çok düşündürücü ve değişik oyunlu olmasına meydan verir .Zamanımızın usta şatranççıları arasında açık başlangıçlar hemen hemen bırakılmış gibidir Çünkü açık başlangıçların her türlüsü çok uzun zamanlardanberi incelenmiş, gizli tarafı kalmamıştır.Buna mukabil şatranca yeni başlıyanlarır açık başlangıçlara her şeyden fazla önem vermeleri lâzımdır. Çünkü yavaş yavaş iyi oynıyabilmek sırrı, açık başlangıçlardan doğan bütün incelikleri öğrenmekle kabildir.

Bu suretle incelenmiş ve şatranççılarla tanınmış başlangıçlar için ayrı ayrı isimler verilmiştir. Bu isimler, ya ilk tatbik eden ulusa, yahu ilk defa bulan şatranççı veya şampiyona, yahut da şatranç taşlarından birine ve hattâ bir şehire izafe edilmişlerdir: Şah atı başlangıcı, Viyana başlangıcı, Fransız başlangıcı gibi...

Başlangıçlardan sonra gene ayrı ayrı isimler taşıyan parti ortaları ve daha sonra da parti sonları gelir.

Bu üç safhanın çok usta şatranççılar tarafından bulunulmuş, konulmuş, yazılmış çok muhtelif Varianterlarını bilmek iyi şatranç oynıyabilmek için lüzumlu bir şeydir.

— Bitti —

Sevişmeler Evlenmeler

Evlendikten sonra görülen kusur

Nişantaşından Altıner imzasile:

"Bir dostumun evinde tanışarak iki ay kadar yalnız meclislerde görüştükten sonra bir genç kızla evlendim. Bu iki ay zarfında ne o beni, ne ben onu derin bir aşkla sevmedik. Fakat arada bir sempati doğduğunu sandık. Halbuki evlenmemiz üzerinden üç beş gün geçer geçmez ben şiddetle pişman oldum. Bunun sebebi o zamana kadar bu kadında göremediğim, farkedemediğim bir sakatlıktır. Bir kolu çolak olan bu kadın benden vücudundaki arızayı aylarca gizliyerek beni aldatmış değil midir? Bunun bir dükkâncı tarafından müşteriye çürük veya yırtık kumaş yutturulmasından ne farkı vardır? Bu yırtık kumaşı geriye getiren müşteriye dükkân sahibi: "Alırken gözünüz nerede idi? Dikkat edip çürük kumaş almasaydınız!,, diyemez. Çünkü beş on metre kumaşın her noktası tetkik edilemez. Onun gibi ben de iki ay görüp konuştuğum bu kadının çolak olduğuna dikkat edemezdim. Ne yapmalıyım?,,

Mukayeseniz nekadar yanlış... Bir kere yırtık veya çürük kumaş işe yaramazken bahsettiğiniz sakatlıktan daha büyükleri bile aile saadetine engel olamaz. Sonra, ne istiyorsunuz? Bu genç kız evlenmeden evvel size:

— Kuzum, benim vücudumda şu kusurlar vardır.

Diye izahat mı vermeli idi. Bunları öğrenmek sizin işinizdir. Daha sonra evlenirken imzaladığınız mukaveleye göre bu mukaveleyi hangi şartlar altında feshedebileceğiniz de tayin edilmiştir.

Aile saadetine beden kusurları değil, ahlâk kusurları engeldir ve ancak bu kusurlardan dolayı bir adam karısını boşıyabilir.

Dört çocuklu bir baba

Bebekten Kevser imzasile:

"Çok hassas, sinirli ve kıskanç bir adamla üç dört senedenberi tanışıyorum. Beraber yaşıyoruz gibi... Benden on altı yaş büyük ve evlidir. Dört te çocuğu var. Beni çok sevdiğini, benim uğrumda ailesini ve çocuklarını bırakmağa, beni nikâhla almağa hazır olduğunu söylüyor. Ben ise bu on yedi senelik aile ocağının yıkılmaması için evlenmekten vazgeçmesini söylüyorum. O zaman bana:

"— Sen aşkla oyun mu oynuyorsun? Ben seni çılgınca seviyorum; senin uğruna her şeyi yaparım!,, diyor. Ne yapayım? Bu adamla evlenirsem on yedi senelik karısının uğrıyacağı akıbete bir gün ben de düşmez miyim?,,

Böyle meselelerde falcılık olmaz; fakat çoluk çocuk sahibi bir adamın evini barkını yıkmasına sebep olma hayırlı neticeler vermemiştir. Bu yüden ocağı harap olan kadınlardan di ha harap olanlar eksik değildir. Si çıldırasıya seven adam sizden cesaret almış. Vicdanımızın gösterdiği yo la giderek onun cesaretini kırarsanı onun yine on yedi senelik evine dö düğünü görürsünüz.

●

Dört yıl sonra

Bandırmadan Akın imzasile:

"Dört yıl evvele gelinciye kada uzak akrabamdan bir kızla sevişiyo duk. Daha mektep sıralarından baş lıyan ve yavaş yavaş ikimizi de ço şiddetle sarsan bu aşk ailelerimizin d delâleti ile bir nikâhla bağlanma üzere idi. Memur olarak bulundu ğum yerden ayrıldım ve bu kızı dö yıl görmedim. Iptida sık sık mektup laşırken sonra mektupların da arka sı kesildi. Ve ben memnun oldum Çünkü geldiğim şehirde başka bir kı la tanışmış, sevişmeğe başlamıştım Akrabam olan kızın mektuplarını kesmesini onun da beni unuttuğun bir delil sayarken geçenlerde seya hat ederken onun bulunduğu şehir uğradım ve tesadüf onu karşıma çı kardı. O, hiç değişmemiş, hâlâ ben eskisi kadar seviyor ve hâlâ benim kendisini alacağımı sanıyor: "Peki neden mektupların arkasını kestin?, diye sorduğum zaman güldü: "Ba şımdan garip bir macera geçti de on dan... Bunu sana evlendikten sonra anlatacağım,, cevabını verdi. Kendi sine benim de hâlâ devam eden bi macera içinde bulunduğumu söyliye medim. Çünkü son derece hararetle o ilk aşkımızın coşkunluğu ile bana merbutiyet gösteriyor. Bu kızı birkaç gündenberi oyalıyorum. Kendisile alâkam olmadığını bir mektupla bildireyim mi?,,

Oyalamak iyi bir şey değildir. Siz ona nasıl mektup yazmağı kestinizse o da — kim bilir nasıl bir sebeple — size mektup yazmağa lüzum görmemiş. Demek ki, bir müddet o da bu ilk aşkı unutmuş. Bu vaziyette kendisine yeni rabıtanızı anlatmakta hiçbir mahzur yoktur.

●

Bahane mi? Kimbilir...

"Bir gençle nişanlanmıştık. Bugün yarın nikâhlanacaktık. Dün kendisinden bir mektup aldım. Bu mektupta hakkımda tahkikat yaptığını ve beni geçen seneler birçok gençlerle Beyoğlunda görenler olduğunu, bazı gençlerle başbaşa çayhanelerde oturduğumu yazıyor ve nişanı geri gönderiyor.

Bu bir bahane değil midir? Ona nasıl cevap vereyim? Nişan yüzüğünü geri göndereyim mi?,,

Genç kızların sağda solda birtakım yabancı gençlerle görülmüş olmaları böyle fena muamelelere maruz kalmalarına her zaman sebep olmuştur ve daha da olacaktır. Bundan kaçınmak ellerindedir.

Gül'ün uğradığı bu muamelenin bir bahane olup olmadığını bilemeyiz. Onun nişan yüzüğünü saklamakla hiç bir şey kazanmıyacağı da meydandadır.

SPOR

Levski Takımı Dün Geldi

Bugün, Futbol Kampında Çalışan Futbolcülerle Karşılaşacak

Bulgar sporcularının kafile başkanı: "Galibiyet, mağlûbiyet ikinci plânda kalır, herşeyden evvel dostça, kardeşçe, bir maç yapacağız„ diyor

Bulgar Levski futbol takımı dün sabah trenle şehrimize geldi. Komşu sporcular Sirkeci garında Fenerbahçe ve Güneş klüplerinin idareci ve sporcuları tarafından karşılandılar.

Memleketinde sekiz klüpten teşekkül etmiş birinci kümenin ikincisi olan Levski bundan evvel de şehrimize gelmiş ve Fenerbahçeyi iki defa yenerek atletik tarafları kuvvetli futbolcülerden yapılmış birtakım olduğunu göstermişti.

Misafir futbolcülerin yine büyük bir kısmını boylu boslu sporcular teşkil etmektedir. Aralarında evvelce gerek Levski ve gerek Bulgar ulusal takımile şehrimize gelmiş futbolcüler de vardır.

Dün öğleden sonra, misafir edildikleri Güneş klübünde kendilerini ziyaret ederek kafile başkanlarile görüştük.

Bulgar futbolcüler bir defa daha memleketimizi ziyaret etmiş olmaktan memnundurlar. Aralarında bugün Bulgar ulusal takımında yer alan üç futbolcü bulunmaktadır.

Kafile başkanı:

— Yakın komşumuz olan Türkiyenin kardeş sporcularile fırsat düştükçe ve sık sık temas etmek en istediğimiz şeydir. Sırf bu maksatladır ki, bu sene şehrinizde yapılan Balkan güreşlerine ve Dimitri İvanof'un acı ölümüne tesadüf ettiği halde Balkan oyunlarına iştirak ettik. Yarın ve öbür gün burada oynayacağımız maçlarla da her halde güzel bir futbol teması yapmış olacağız. Bu maçlarda galibiyet ve mağlûbiyet ikinci plânda kalır. Her şeyden evvel arkadaşça, dostça ve hattâ kardeşçe bir maç yapacağız.

Dedi. Diğer taraftan bugün Levski futbolcülerile karşılaşacak olan futbolcülerimizin kamp direktörlüğünü yapan eski futbolcü arkadaşlarımızdan Nüzhet Abbasla görüştük. O da, futbolcülerimizin kamptaki durumlarından, muntazam çalışmalarından memnundur. Her şeyden evvel temiz, güzel ve zevk verici bir maç yapılmasının istenilen ve beklenilen bir şey olduğu düşüncesindedir.

Bugün Fenerbahçe stadında saat on beşte başlanacak olan maç Levski ile kamp futbolcüleri arasında oynanacaktır.

Müsabaka Şazi Tezcanın hakemliğine verilmiştir.

Şazi Tezcan bugünkü hakemlerimiz arasında en önde gelenlerden olduğu için maç zevkinin, fena bir idare ile bozulmıyacağına emin olabiliriz.

Taksim abidesine bugün çelenk konulacak

Maç yapmak üzere dün şehrimize gelen Bulgaristanın Levski takımı bugün saat 10 da Taksim Cumuriyet anıtına törenle çelenk koyacaktır.

Bugün Levski karşısına çıkacak takımımızın nasıl yapılacağını bilmiyoruz. Çünkü alâkadarlarla kamp direktörünün, bunun maç saatine kadar gizli kalmasını istedikleri hissediliyor.

Ancak kampta bulunan futbolcülere göre çıkarılacak takımı tesbit etmek aşağı yukarı kabil olabilir sanırız.

Kaleci olarak Avni veya Necdet akla gelir. Daha tecrübeli ve daha kıdemli olması dolayısile Avniyi tercih etmeleri muhtemeldir.

Müdafilerden Yaşar, Faruk, Lûtfi hemen hatıra gelen isimlerdir.

Müdafaa hattının Yaşar - Lûtfi veya Yaşar - Faruk şeklinde olacağını bulmak güç bir iş değildir. Hattâ her iki şeklin de birer devre denenmesi muhtemeldir.

Levski futbolcuları dün Sirkeci garında şehrimiz sporcuları tarafından karşılanırken

Muavin hattına gelince, İbrahim - Esat - Mehmet Reşat, fakat eğer Esat söylendiği gibi biraz rahatsız ise İbrahim - Hasan - Mehmet Reşat şeklinde yapılması varittir.

Hücum hattı için kamptakileri düşünürsek yeri muayyen olan üç oyuncuyu hemen bulabiliriz. Sol açık Fikret, merkez mühacim Rasih, sağ açık Niyazi.

Şimdi bu oyuncuların arasında kalan iki boşluğu doldurmak kalır. Her halde sol iç yerine Şeref konulacağı muhakkaktır. Sağ iç mevkii için de oradaki futbolcüler arasından en müna[illegible] Fenerbahçeden Nacinin de fırsatçılığı dolayısile bu yere konulması düşünülebilir.

Yukarıdaki takım genel hey'eti bakımından oldukça kuvvetli bir ekip hissini vermektedir. Ancak Fenerbahçe, Galatasaray, Beşiktaş, Güneş, Vefa, İstanbulspor gibi altı klübe mensup futbolcülerin biribirile anlaşma kabiliyetlerini gözönünde tutmak lâzımdır.

Eğer bir müddet evvel bir kamp kurularak bütün bu futbolcülere bir arada çalışmak imkânı verilmemiş olsa idi, altı klüpten kurulan bu takımın genel ahenginden biraz kuşkulanmak lâzım gelirdi. Fakat kamp hayatındaki birleşik çalışmanın, bu korkunun önüne kısmen olsun geçmiş bulunması beklenebilir. Sonra kampta bu takımın başında Bay Elyot gibi ciddî ve muktedir bir antrenörün de bulunmuş olması bu hususta ayrı bir teminattır.

Takımın genel hey'eti noktasından düşüncelerimizi yazdıktan sonra futbolcüler hakkında da ayrı ayrı düşündüklerimizi yazabiliriz.

Mevsim kapandıktan sonra araya Balkan oyunları ve Balkan güreşleri girmesi dolayısile futbolcüler, antrenman cihetinden de bir hayli boş zaman geçirdiler. Esasen bunlardan bir kısmı mevsim sonunda iyi bir durumda bulunmuyorlardı. Meselâ hava kupası maçlarında Avni oynamadığı gibi Hasan, Faruk gibi bazı futbolcüler de iyi bir hal de değildiler.

Bu haldeki oyuncuların kamp ta geçen son günlerde çalışarak iyi bir hale girmiş olmaları varittir.

Birer birer mütalea edelim:

Dediğimiz gibi Avni, son zamanlarda hiç oynamadığı için onun durumu hakkında şimdilik bir şey söylemek kabil değildir.

Necdet son zamanlarda iyi bir halde idi. Takımın kalesini muvaffakiyetle müdafaa edebilecek kıymettedir.

Yaşar ile Lûtfi, son maçlarına göre, işlerini muvaffakiyetle görebilecek durumda idiler. Şimdi ise herhalde daha iyileşmiş olmaları lâzımgelir. Faruk yukarıda söylediğimiz gibi formundan düşmüş bulunuyordu. Bu da ayağındaki sakatlığın[illegible] ilişamaması yüzündendi. Fakat bu sakatlık geçmiş olduğu için o zamandan bugüne kadar, mevsim içinde, meselâ Bükreşteki maçta olduğu gibi çok güzel oyniyabilecek kabiliyetini yeniden elde etmiş olması lâzımdır.

Muavinlerden İbrahim ile Mehmet Reşat son zamanlarda en iyi oyniyan muavinlerin başında gelmekte idiler. Esat ve Hasan ise idmansız hissini veriyorlardı. Hele hava kupası maçlarında Hasanın nefes noksanlığı muhakkaktı. Hasan esas itibarile futbolü kavramış bir oyuncu olduğu için, eğer kampta bu nefes noksanlığını gidermiş ise, rahatsız olduğu söylenen Esadın yerini doldurabileceği beklenir.

Hücum hattında sırasile Fikret, Şeref, Rasih, Muhteşem, Niyazinin her biri kendi takımlarında birinci sınıf sayılan futbolcülerdir. Kampta çalışmış olmalarına bir de aralarında anlaşabilmek kolaylığı eklenebilmişse mesele yoktur. Bulgarların karşısına kuvvetli bir hücum hattile çıkacağımıza inanabiliriz. —S. G. Savcı

Federasyonun tebliği

Istanbul Futbol federasyonundan: Bulgar Levski takımı ile Istanbul karışık takımı 5-10-935 cumartesi günü 16,30 da Kadıköy Fenerbahçe stadında karşılaşacaktır. Muhtelit takımın oyuncularını kampa çağrılan oyuncular teşkil edecektir. Maçın hakemleri şunlardır: Adnan, Şazi, Nuri.

Sovyet Rusyada her sınıf, her cins halkın her çeşit spor yapmasına büyük ehemmiyet veriliyor...

Türk-Sovyet teması yaklaşıyor

Bu Dostluk Temasları İçin İki Tarafta İyiden İyi Hazırlanmaktadır

İki dost ulusun: Türkiye ve Sovyet Rusyanın sporcuları, 1924 yılındanberi kâh Rusyada, kâh memleketimizde karşılaşırlar. Artık Türk - Sovyet spor temasları herhangi iki rakip arasında gelişi güzel bir karşılaşmadan ziyade, kardeş sporcuların samimî bir dostluk havası içinde buluşmaları haline girmiştir.

İlk temas 1924 yılında yalnız futbol ulusal takımımızın Rusyayı ziyaretile başlamıştı. Son buluşma da geçen sene sporcularımızın yine Rusyaya gitmesile oldu. Ancak geçen sene yalnız futbol takımı değil, güreşçilerimiz, yüzücülerimiz ve bir iki de atletimiz gitmişti.

Bu sene Sovyet sporcuları memleketimize geliyorlar ve bu luşmalar Ankara, İstanbul ve İzmir kampı, Galatasarayın Viyanalı antrenörünün nezareti altındadır. Ankara kampı ise Ankara gücünün Macar antrenörünün idaresine verilmiştir.

Fenerbahçe, Galatasaray ve Ankara gücü klüplerimizin, antrenörlerini bu iş için federasyon emrine bırakmış olmaları da memnuniyetle kaydedilmelidir.

Öğrendiğimize göre, Türk ve Sovyet futbolcüleri arasında iki si İstanbulda, ikisi İzmirde, ikisi Ankarada olmak üzere altı maç yapılacaktır. İstanbuldaki maçlar Moda kampında çalıştırılan futbolcülerden yapılacak takımlara oynattırılacak, İzmir ve Ankaradaki maçlarda ise oradaki takımlar İstanbuldan gönderilecek futbolcülerle takviye edilecektir.

İstanbul takımı - Levski

Levski takımının iki maçından biri, Ruslara karşı İstanbuldan çıkarılacak takımın denenmesi için futbol federasyonumuz emrine verilmiştir. Levski bu suretle birkaç zamandanberi kampta Ruslara karşı hazırlanmakta olan futbolcülerin, o büyük maçlarından evvel iyi bir ecnebi takım önünde denenmeleri ne fırsat bulunmuş demektir.

Bugün Fenerbahçe stadında yapılacak olan bu deneme maçının göstereceği duruma ve alınacak sonuca göre Sovyet futbolcülerine karşı takımı en kuvvetli ve en iyi bir şekilde çıkarmak kabil olacaktır.

İlk dost ulusun: Türkiye ve Sovyet Rusyanın sporcuları, 1924 yılındanberi kâh Rusyada, kâh memleketimizde karşılaşırlar. Artık Türk - Sovyet spor temasları herhangi iki rakip arasında gelişi güzel bir karşılaşmadan ziyade, kardeş sporcuların samimî bir dostluk havası içinde buluşmaları haline girmiştir.

İlk temas 1924 yılında yalnız futbol ulusal takımımızın Rusyayı ziyaretile başlamıştı. Son buluşma da geçen sene sporcularımızın yine Rusyaya gitmesile oldu. Ancak geçen sene yalnız futbol takımı değil, güreşçilerimiz, yüzücülerimiz ve bir iki de atletimiz gitmişti.

Bu sene Sovyet sporcuları memleketimize geliyorlar ve bu luşmalar Ankara, İstanbul ve İzmir kampı, Galatasarayın Viyanalı antrenörünün nezareti altındadır. Ankara kampı ise Ankara gücünün Macar antrenörünün idaresine verilmiştir.

Fenerbahçe, Galatasaray ve Ankara gücü klüplerimizin, antrenörlerini bu iş için federasyon emrine bırakmış olmaları da memnuniyetle kaydedilmelidir.

Öğrendiğimize göre, Türk ve Sovyet futbolcüleri arasında iki si İstanbulda, ikisi İzmirde, ikisi Ankarada olmak üzere altı maç yapılacaktır. İstanbuldaki maçlar Moda kampında çalıştırılan futbolcülerden yapılacak takımlara oynattırılacak, İzmir ve Ankaradaki maçlarda ise oradaki takımlar İstanbuldan gönderilecek futbolcülerle takviye edilecektir.

İstanbul takımı - Levski

Levski takımının iki maçından biri, Ruslara karşı İstanbuldan çıkarılacak takımın denenmesi için futbol federasyonumuz emrine verilmiştir. Levski bu suretle birkaç zamandanberi kampta Ruslara karşı hazırlanmakta olan futbolcülerin, o büyük maçlarından evvel iyi bir ecnebi takım önünde denenmeleri ne fırsat bulunmuş demektir.

Bugün Fenerbahçe stadında yapılacak olan bu deneme maçının göstereceği duruma ve alınacak sonuca göre Sovyet futbolcülerine karşı takımı en kuvvetli ve en iyi bir şekilde çıkarmak kabil olacaktır.

Futbol buluşması

Türkiye - Sovyet futbol temasında hiç şüphesiz ki, Rus futbolcüleri, hele dayanıklık noktasından çok yüksektirler. Böyle olmakla beraber çalıştırılmış ve hazırlanmış futbol takımlarımızın da bizi hoşnut bırakacak sonuçlar alabileceklerine inanabiliriz.

Futbolcülerimizin bu şekilde hazırlanması için Ankara, İstanbul ve İzmirde birer kamp kurulmuş olması memnuniyetle karşılanabilecek bir şeydir.

Modada bir pansiyonda kurulan İstanbul kampındaki futbolcüler Fenerbahçenin İngiliz antrenörü tarafından çalıştırılmakta ve her gün Fenerbahçe stadından istifade etmektedirler. İzmir kampı, Galatasarayın Viyanalı antrenörünün nezareti altındadır. Ankara kampı ise Ankara gücünün Macar antrenörünün idaresine verilmiştir.

Fenerbahçe, Galatasaray ve Ankara gücü klüplerimizin, antrenörlerini bu iş için federasyon emrine bırakmış olmaları da memnuniyetle kaydedilmelidir.

Öğrendiğimize göre, Türk ve Sovyet futbolcüleri arasında iki si İstanbulda, ikisi İzmirde, ikisi Ankarada olmak üzere altı maç yapılacaktır. İstanbuldaki maçlar Moda kampında çalıştırılan futbolcülerden yapılacak takımlara oynattırılacak, İzmir ve Ankaradaki maçlarda ise oradaki takımlar İstanbuldan gönderilecek futbolcülerle takviye edilecektir.

İstanbul takımı - Levski

Levski takımının iki maçından biri, Ruslara karşı İstanbuldan çıkarılacak takımın denenmesi için futbol federasyonumuz emrine verilmiştir. Levski bu suretle birkaç zamandanberi kampta Ruslara karşı hazırlanmakta olan futbolcülerin, o büyük maçlarından evvel iyi bir ecnebi takım önünde denenmeleri ne fırsat bulunmuş demektir.

Bugün Fenerbahçe stadında yapılacak olan bu deneme maçının göstereceği duruma ve alınacak sonuca göre Sovyet futbolcülerine karşı takımı en kuvvetli ve en iyi bir şekilde çıkarmak kabil olacaktır.

Güreş buluşması

Türkiye - Sovyet güreşçileri arasında birisi Ankarada, birisi İzmirde ve ikisi İstanbulda olmak üzere dört karşılaşma yapılacaktır.

Bunlardan en önemlileri şüphesiz İstanbulda yapılacak olanlardır, çünkü ulusal takımımızı teşkil eden güreşçiler şehrimizde bulunmaktadır.

Ulusal güreşçilerimiz, Balkan güreş şampiyonasından evvel, Yakacıkta kurulan bir kampta bulunmakta idiler. Güreşçilerimiz Balkan şampiyonluğunu dördüncü defa memleketimize getirdikten sonra, Ruslarla yapılacak karşılaşma için, Yakacık kampında çalışmalarına devam etmektedirler.

Sovyet güreşçileri arasında zorlu sporcular bulunmaktadır. Bunun için Türkiye - Sovyet güreş müsabakalarından şehrimizde yapılacak olanların çok harareti ve çetin olacağını tahmin etmek güç bir şey değildir.

Bu müsabakalarda güreşçilerimizin ya 4-3 kazanacaklarını ve yahut ta 3-4 kaybedeceklerini zannediyoruz. Her halde iki taraftan birinin galibiyetinin daha farklı olmıyacağı umulabilir.

Güreş müsabakalarının, mevsim dolayısile, kapalı yerde ve söylendiğine göre Maksimde yapılması muhtemeldir.

Eskrim ve tenis buluşması

Eskrim için de Türkiyenin üç mıntakasından seçilen iskrimciler arasında son günlerde yapılmış olan Türkiye birincilikleri esas tutulmaktadır. Bu sonuçlar üzerine ayrılan sporcular Rusların ziyaretine kadar elden geldiği kadar çalıştırılacaklardır. Rusların eskrimdeki hakikî durumlarını pek bilmediğimiz için müsabakaların kimin tarafına biteceğini kestirmek güçtür.

Tenise gelince, mevsim sonu olduğu ve bu sene teniste de büyük hareketler olmadığı için bu şubede durumumuzun pek iyi olmadığı kanaatindeyiz. Bununla beraber dost sporcuların karşısına en başta gelen tenisçilerimizin çıkarılacağı tabiîdir.

İstanbuldaki tenis maçlarının Güneş kortlarında yapılması düşünülmektedir.

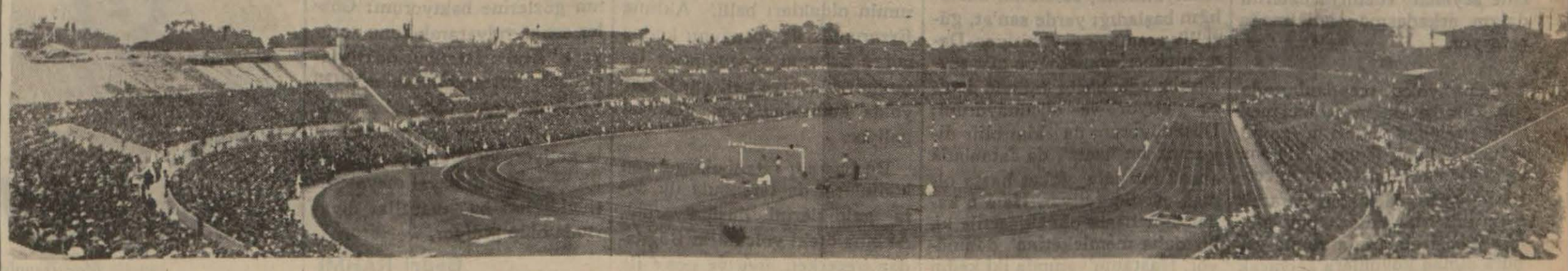

Sovyet sporcularının birçok müsabakalarına ve Türkiye - Sovyet temasları hazırlıklarına, denemelerine, seçmelerine sahne olan Moskovadaki 120000 kişilik Dinamo stadı

Karadeniz Yolcuları

Yazan : Bedri RAHMİ

Hastanın gözleri yalvararak sanki şunları soruyor:
— Acaba İstanbul doktorları beni kurtarabilecekler mi?..

•

Karadeniz vapurlarıyla İstanbula Dünyanın En Güzel Kilimleri ve en ağır hastaları geliyor.

•

Karadenizden gelecek yolcumuz var. Vapurun bugün geleceğini biliyoruz. Fakat saatin kaçında, haberimiz yok. Soruyoruz:

— Vapur kaçta rıhtıma yanaşır?.

— Öğleden sonra.

Günün yarısını kazandığımızdan memnun, belki öteki yarısını da sağlama bağlarız diye tekrar sormamız icap ediyor:

— Öğleden sonra ama kaçta?

— Üçle dört arası. Maamafih vapur henüz Kavaklara gelmemiştir. Saat bire doğru bir geçiverin de..

Günümüzün öğleden sonrasını yarısı çürümüş bir elma gibi kesip atmak, gözden çıkarmak lâzım.

Saat birde tekrar soruyoruz. Vapurun henüz Kavaklara gelmediğine bakılırsa ancak beşe doğru yanaşacağını öğreniyoruz. Uzatmıyalım beşte gelecek vapur iki buçukta geliyor. Deniz bu! İki buçukta geleceği de bazan beşte getiren deniz.

•

Gemi yanaşıyor, beş yüz çift göz rıhtımda gemiye dikilmiş, yanaşma ameliyesine yardım etmek, onu bir an evvel kendilerine çekmek istiyorlar. Gemi nazlana nazlana yanaştı. Yolcularını aramağa gelenler çoktan onları yüz metreden seçmiş, ayrılık boyunca kaç kilo kazandıklarını tesbit etmişler bile... Vapurlarda da sinemalarda olduğu gibi birinci, ikinci ilâh... mevkilar olduğundan haberi olmıyan sevimli bir simitçinin de candan beklediği bir yolcusu olacak. Fakat her nedense bizim simitçi arkadaşının birinci mevkide seyahat ettiğinden eminmiş gibi gözlerini birinci kamaralara göre ayar etmiş bakıyor. Yok. Yüzü buruşuyor. Onun yüzü buruşadursun, beklediği adam arkasından boynuna sarılıyor:

— Nerelerde arıyon beni be? Su koyunları da görmüyon mu? Tey uçta.

Diye koyunların birinci mevkide seyahat edemiyeceklerini dalgın arkadaşına anlatmağa çalışıyor.

•

Bizim yolcu meydanlarında yok. Yaradana sığınıp ikinci mevki iskelesinden yukarı çıkmanın yolunu bulmak lâzım. Sinema ve stadyum kapılarında egzersiz yapanlar sağı solu yararak çıkıp iniyorlar. Ben bir gün dördü beşi bir arada vinçle vapura alınan koyunlara acıyacak olmuştum. Öysaki bizim bu merdivendeki halimize vinçle vapurdan çıkarılan koyunlar bıyık altından gülüyorlar. Sanki ömründe küfür etmiyen adamı bu merdivenden bir defacık çıkarmak ona bütün bir küfür koleksiyonu öğretmeğe ve hiç küfür işitmiyenlere de bir o kadarına hedef olmağa kâfi. Küfür tehlikesinden sonra denize düşmek, ve muhakkak bir üçüncü ilâve etmek lâzımsa vapurla rıhtım arasında sıkışıp kalarak hayli dekoratif bir şekil almak var. Bu üç taşlı tehlike tesbihini çekerek salimen yukarı çıkıyoruz.

•

Bizim yolcu yine görünürlerde yok. Zaten benim aklım yolcudan fazla kilimlerde. Daha demin size bir küfür koleksiyonundan bahsettim. Gelin şimdi kilimleri sayalım. Şu büyük dengi saran kilim Erzincan işidir. Pembe ile yeşil Erzincan dokumalarında ıslak bir gök kadar tazelik hissi taşır. Şu sağdaki dengi sıkı sıkı kucaklıyan kilim Sıvastan geliyor. Öteki morlu kilim Kayseriden, dünyanın en güzel kilimlerini görmek isterseniz vapurlara koşun ve bilhassa göverte yolcularının etrafında dönün. Onlar seyyar bir bahçe gibi kilimlerini güverteye sererler. Gardrop işi gönren denkleri kilimden, yatakları kilimden, hattâ eski bir şarkıya benzemiyeceğini bilsem yorganları da kilimdendir diyecektim. Kilimlerin sırtına bu kadar iş yüklemek nekadar doğru bilmem. Yalnız bence yolcu vapurlarının yüzünü güldüren, renk, renk iri çiçekler gibi gelip giden kilim denkleridir.

•

Yolcum hâlâ yok ve bu yolcu bir türlü olmıyacak ta. Çünkü ben bu yolcuyu kilim görmek için vapura gitmeği gülünç bulanlar için icat etmiştim!

Yolcum yok. Fakat vapurda bir hasta var. Upuzun yatıyor. Hastanın uzamış genç sakalları var. İnsanın içine batıyor. İşin hazin tarafı bu hastayı da bir kilim üstüne uzatmışlar. Fakat hasta o kadar korkunç bir surette renksiz ki kilim renginden utanıyor ve ben onu gördükten sonra yaptığım kilim edebiyatından, sefaletin, hastalığın başladığı yerde san'at, güzellik arama arzusu bitiyor. Demindenberi topladığım göz zevkini bu ağır hasta önünde denize atıyor ve düşünüyorum: Düşünüyorum da kim bilir diyorum, bu hasta da İstanbula ancak bir defa fakat hasta olmak şartile geliyor. Hem o kadar ağır hasta olmak şartile ki, bir daha memleketine dönmüyor. Hastanın yanında iki kadın var. Konuşmalarından Erzurumlu oldukları belli. Aklıma Erzurumda üç çocuğunu kuduz ısıran babanın çocuklarını İstanbula tedaviye getirene kadar yolda kudurduklarını görmesi geliyor.

Bu hastayı İstanbula getiren kadınların da İstanbula ilk defa geldiklerini düşünüyorum. Aklıma öteki yolcuların Boğazdan geçerken arzu ve neş'e ile parlıyan gözleri geliyor. Hastanın gözlerine bakıyorum: Gözler sanki yalvararak şunu soruyor: "Acaba İstanbul doktorları beni kurtarabilecekler mi?" Bu ümitle nice insan Anadolunun bir ucundan kalkıp İstanbula geliyor, ve yarısından çoğu ilk ve son defa hayal meyal görebildikleri bu masallar diyarında ölüp gidiyor.

Bedri RAHMİ

Kadın ve Moda

Siyah Kadife Tuvaletlerde Kukuletler *Bu Sene* Çok Moda!

•

Gece elbiselerinde kadife çok modadır. Kadifenin koyu lâci - verdi, kestane rengi, veya yeşili daha çok görünecektir. Elbise - lerin ön kısmı drapedir. Arka kısmı bele kadar açıktır. Bu sene Pariste görülen son moda ge ce elbiselerinin arkasında bir kukulete vardır. Tıpkı gamselelerde olduğu gibi.

Bu kukulete iğretidir. Önden bir kordonla boyna bağlanmak - tadır. Fakat etrafında lâstik yok tur. Siyah elbiselerde bu kukuletenin içi kırmızı ipekli ile kaplıdır. Bunun en iyi tarafı, balo - dan çıkınca ve yahut baloya gelirken, saçların bozulmaması - nı temin etmek ve ayrıca başı da örtülü bülündurmakdır.

Birçok Bayanlar vardır ki, baloya başı açık gelirler. Çünkü şapka giydikleri zaman saçla - rının bozulacağından korkarlar. Soğuk havalarda ise dışarda ba şı açık dolaşmak tehlikelidir. Onun için otomobile binmek lâzımdır. Her zaman da istenildiği yerde otomobil bulmak ka bil değildir. Halbuki gece tuvaletinin üzerine kap giydikten ve başı da bu kadife ve geniş kuku lete ile örttükten sonra mesele yoktur.

SİLVİYA SİDNEY
TULDEN
Bir gece elbisesile gözleri kamaştıran bir güzelliktedir

Modanın

Tuvaletlerde etek

Gece elbiselerinde hafif bir etek görünmektedir. Bu kuyruk gibi etek eteğe bir parça ilâve - sile değil belki eteğin ön kısmın da bir yırtmaç yapılmakla elde edilmektedir. Bu suretle yürürken bacağın bir kısmı dışarı çıkmakta ve arkadaki kısım sürüklenen bir etek manzarası ver mektedir.

Manto kürkleri

Mantolarda ince kısa tüylü kürkler vardır. Bu kürklerin bazan bir kısmı, tersine kıvrılmıştır. Omuzlardan geçip koltuk al tında kıvrıldıktan ve halka haline geldikten sonra sırtta yaka nın biraz altında düz uzanan kürk parçaları çok hoşa gitmek tedir.

Moda renkler

Pariste bu sene en son moda renkler kahve rengi ile yeşil - dir. Yeşil amma pek hacı yeşili değil. Biraz sarıya bakan bir yeşil .

Bütün sonbaharlık mantolar yeşil ve yahut kahve rengi yapıl maktadır.

Bunların arasında siyah mantolar da çok hoşa gitmektedir.

...Gidişatı!

Kemerlerde değişiklik

Bu sene meşin kemerler yine modadır. Fakat bu kemerlerin her bir tarafı ayni genişlikte değildir. Bir tarafı dar, bir tarafı oldukça enlidir. Bu dar taraf, aşağı yukarı bir karış kadar tu - tan enli tarafa ufak bir halka ve yahut bir düğme ile bağlanmak tadır.

Bu kemerlerde güzel bir de - ğişiklik te şudur:

Kemerin arka kısmı dardır. Ve öne doğru uzanan parçaları geniştir. Bu enli parçalar üstten ufak bir kapsülle biribirine bağlanmakta ve alttaki kısımlar tıp kı yelek kulakları gibi sarkmaktadır.

Manto kolları

Mantoların kollarına yine kürkler konmaktadır. Bu kürkler çok geniştir. Ve üzerinde tûlânî bir yarık vardır. İcap ettiği zaman kollar bu yarıktan dışarı çıkarılmaktadır. Dekolte el biselerle bu mantolar çok güzel gitmektedir. Tabiî böyle man - toların kolları da geniş olma - lıdır.

Janette Mac Donald Makiyaj yaparken

SİNEMA

Jean Gabin

Dört Senedir Hazırladığı Bir Filmi Yakında Çevirecek

Ekran üzerinde hakikî rolü yaşatan artistler bulmak lâzımdır. Jean Gabin acaba bir aktör müdür? O, bunu inkâr ediyor. O, temsil ettiği şahsiyeti anlatırken diyor ki:

— Film çevirdiğim zaman birinci işim sabahları erken kalkmaktır. Hoşuma giden bir rol oldu mu, onu asla tetkik etmeğe lüzum görmem.

— Demek oluyor ki temsil edeceğiniz şahsiyeti hissedince onun hayatını oynamadan, tamamen bakarsınız.

— Hayır, asla.. Dört senedenberi La Bandera'yı oynamağı düşünüyordum. Karım ve ben kitapları tetkik ettik. Ve mevzuunu tamamen sinemaya elverişli bulduk.

Nihayet bir gün Kanadaya gitmezden evvel Yuhen Duvivier ile sinema senaryoları etrafında görüşüyorduk. Bu sırada Bandera'yı oynamak istediğimi kendisine söyledim.

Bana şu cevabı verdi:

— Yavrum, ben de onu oynamak istiyorum. Bunu birçok film şirketlerine teklif ettim. Hiç kimse istemiyor.

Birkaç gün sonra tekrar bu mesele mevzuubahs oldu. Nihayet N. R. F. in fikrini sormağa karar verdik. Bu haber her tarafa yayıldı. Duvivier bu Bandera'yı Gabin ile beraber çevirecek.

— Bu film için ne para alacaksınız?

— Onu henüz bilmiyor. Ne Duvivier, ne de ben buna dair bir santim bile almadık. Kanadaya hareketimizden 48 saat evvel bu filmi çevirmek hakkını elde etmiş bulunuyoruz.

FRANÇİ DRAK

HOLİVODDA

Havalar soğumağa başladı. Sonbahar artık iyiden iyiye kendini belli ediyor. Plâjlarda kimsecikler kalmadı. Herkes sayfiyeden göç ediyor.

Fakat Holivud'ta Kaliforniya sahillerinde hava hemen bütün sene deniz için müsaittir. Yaz tatiline çıkan artistler henüz sahillerden dönmemişlerdir. Bunların şehre kapanmaları için havanın soğuması değil, izinlerinin bitmesi lâzımdır.

Yukardaki resimlerde Amerikanın büyük Okyanus sahillerindeki plâjlarda tatillerini geçiren güzel artistleri görüyorsunuz.

Tarihî Filmler

Bu sene yine tarihî filmlere fazla rağbet vardır. Bu filmler çok masraflı olduğu için şimdiye kadar fazla çevrilmiyordu. Fakat stüdyo sahipleri halkın operet gibi, vodvil gibi hafif ve züppe filmlerden artık usanç getirdiğini gözönünde bulundurarak tekrar tarihî filmler çevirmeğe başlamışlardır.

Filmlerde hareket

Son günlerde çevrilen filmlerde hareket ve korku başlıca hususiyetlerdir. (Ehlisalip), (Pompeyin son günleri), (G'men filmleri) ve saire bunun başlıca delilidir. Aşk mevzuu üzerinde yapılan filmler herhalde ikinci hatta üçüncü plânda kalan şeylerdir. Hatta denebilir ki hareket ve korku filmlerinde aşk entrikası sadece bir süs vazifesini görmekte ve esas bunun üzerine dayanmaktadır. Belki de artık halk sinemada aşk mevzuundan bıkmış bulunuyor.

Güzel sesliler

Güzel sesli erkeklerle güzel sesli sinema artistleri arasındaki evlenmelerin meselâ mehtaplı bir gecede biribirlerine yüksek sesle ilânı aşk ettiklerini tahayyül edecek olursak bundan bütün civardakilerin de haberdar olacaklarını kabul etmemiz lâzımdır. Buna rağmen bu usul İspanya ve cenup Amerikasında asırlardanberi muvaffakıyetle caridir. Yalnız şu farkla: Sinemada âşık erkek sevdiğini kucaklıyabildiği halde Madridde o bahçede, sevgilisi de balkonda biribirlerine uzaktan vurgundurlar.

KUÇUK SINEMA HABERLERI

• Katherin Hopburn yakında çevireceği Sylvia Scarlett ismindeki filminde rolü icabı alagarson saç taşımak mecburiyetinde olduğu için, saçlarını kestirmiştir. Rolün bazı yerlerinde erkek rolünü de üzerine alan Katherine saçlarını, san'ati uğruna feda ettiği için hiç te canının sıkılmadığını söylüyor.

• "Tom Amcanın Kulübesi" ismindeki meşhur roman sessiz filme alınmıştı. Şimdi de sesli filme alınacaktır.

• Amerikan gazeteleri Natalie Paleye ile dansör Cliftton Webb'in nişanlanmak üzere olduğunu haber veriyorlar.

• San Francisco isminde çevrilecek yeni bir filmin baş rolü Jeanette Macdonald'e verilmiştir. Bu filmde Jeanette artık meşhur Maurice'inden ayrılıyor yerine Clark Gable geliyor.

• İtalyan şarkıcısı Jan Kiyepura Amerikada çevireceği yeni bir film için 110.000 dolar alacaktır. Eğer stüdyo kendisini ikinci bir film için alıyoyarsa, bu defa cebine iki milyon frank koyacaklardır.

• Johnny Weismuller Tarzan filminin başka safhalarını yeniden filme alacaktır. Eşi de Maureen O'Sullivan'dır. Yeni filmdeki diğer bütün eşhas değiştirilecektir.

• Hollywood'taki stüdyoları bütün tasarruflara rağmen, hâlâ orada on üç bine yakın figüran bulunmaktadır.

Dünya Gazetelerine Göre Hâdiseler

Habeş Ordusunun Asker Ve Cephane Vaziyeti

Arazinin coğrafyası şimalden üç ve cenuptan üç kolla taarruza müsaittir

Habeşistandaki harekâtı ilk dört ay içinde bitirmek gerektir. Bundan sonra iklim harekâta gayri müsaittir

Miroir du Monde'dan:

Geçen 11 nisanda, Adisababada, Habeş meclisinin fevkalâde bir toplantısında imparator Haile Selassie, Habeş milletinin bütün mümessillerine hitap ederek, yaklaşan mühim günleri tebarüz ettirdikten sonra, bilhassa şunları söylemişti: "Birlik ve muhabbet, herhangi bir siperden daha emin müdafaa vasıtalarıdır. Çünkü düşman bu kalenin sağlamlığı karşısında bütün kuvvetlerinin kırılacağını bilirse, hiçbir şeye cesaret edemez.,,

Imparator Haile Selassie şimdi bu kuvvete güveniyor.

Manevi bakımdan meseleyi bu şekilde gözönüne aldıktan sonra, işin bir de maddî cihetini, yani memleketin coğrafî ve tabiî vaziyetini düşünmek icap eder.

Ortada bir İtalyan ordusu var, fakat Habeş ordusu denilen bir şey yok!

Son günlere kadar Eritre ve Somali hudutlarına yığılan İtalyan kıtaları en modern silâhlarla teçhiz edilmiş bulunuyorlardı. İtiraf etmeli ki, bu kıt'alardaki her neferde de saldırış günü için hamleli bir bekleyiş vardı.

Habeş kuvvetlerinin ne olduğunu aşağı yukarı kimse tahmin edemez. "Bir Habeş ordusu yoktur,, dedikten sonra, artık o kuvvetlerin tahminine geçmek de abes olur. Cihadı mukaddese koşan bir alay insan toplantısı ve karşılarında da her türlü vesaitle mücehhez her türlü tabiye sistemlerini bilir bir ordu tasavvur ediniz.

Gerçi necaşinin tabur, bölük, süvari bölüğü halinde dört bine yakın muntazam askeri var. Birkaç aydanberi, vazifesi sadece törenlerde görünmekten ibaret kalan bu askerlere atış talimleri öğretilmeğe başlanmıştı. Bu atış talimlerinin başında da Belçikalı zabitler vardı.

Bizim bir alay bile diyemiyeceğimiz bu birkaç bin kişi muhtemel bir muharebenin mukadderatını Habeşistan lehine halledebilir mi? Fermanların tatbikı ve memleketin muhtelif mıntakalarında asayişin ve inzıbatın tutumu için bu birkaç bin kişinin bile kâfi gelmediği anlaşılmıştı. Bunu bilen Necaşi bazı muharipler topladı, bunlara topraklar verdi. Fakat bir şartla: Asayişi temin vazifesinden başka, ne zaman cenge çağrılırsa, hemen koşup gelmek şartile..

Aşiret reisleri de, icabı halinde, emirleri altındaki kabilelerden asker devşirmeğe mecbur vaziyetteydiler.

Söylendiğine göre, bütün bu devşirmelerden yedi kolordu teşkil ediliyormuş. Bu kolordulara kimler kumanda edecekler?

Daha birkaç ay evvel, İsveç zabitlerinin idaresi altındaki mektepten yeni yetişmiş 200 genç zabit!

Telgraflara bakılırsa, Necaşi, düşmana karşı bir milyondan fazla asker çıkarabilecektir. Fakat bunu bir milyona yakın kabul edersek, ortasını bulmuş oluruz.

Böyle bir ordunun iaşesini Habeş hükûmeti düşünmiyebilir. Çünkü onlar bu zengin toprakların kendiliğinden bol bol yetiştirdiği buğday, mısır ve meyvelerile, hatta otlarile karınlarını doyurmalarını bilirler.

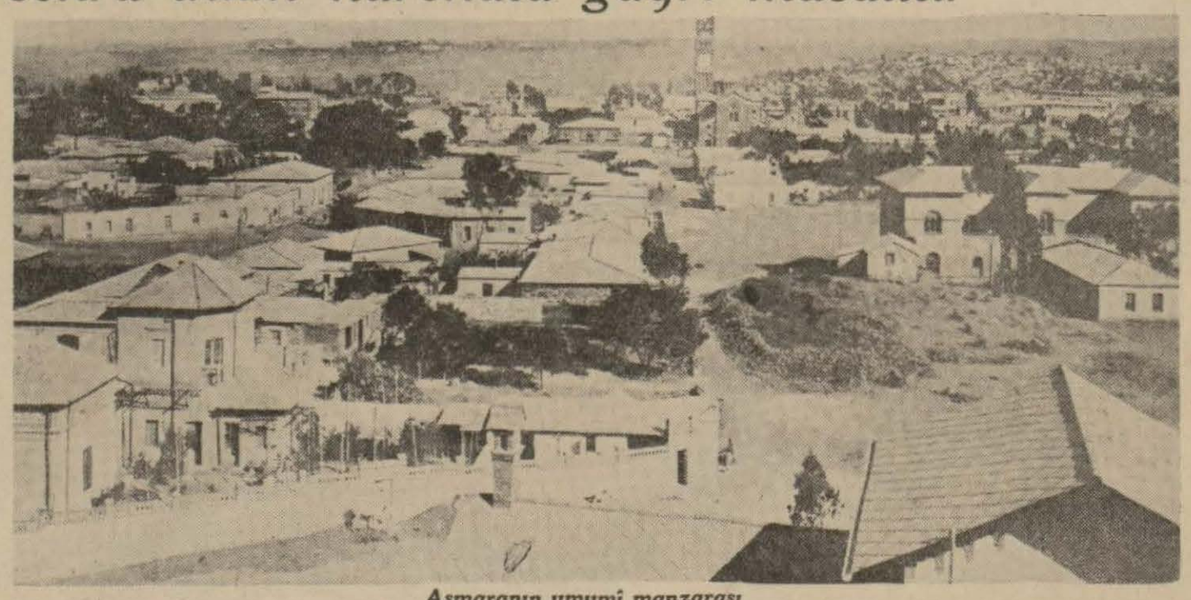

Asmaranın umumî manzarası

Daha sonra hangi mıntakaya varsalar, karınlarını doyurmak için istedikleri kadar koyun, inek, dana ve saire bulabilirler.

●

Son alınan haberlere bakılırsa, Habeş kıt'alarının iki milyon kadar fişeği vardır. Bu da uzun ve dayanıklı bir savaş için kâfi mühimmat sayılamaz. Daha sonra Habeşistanda, uluslar kurumundaki delegesinin söylediği gibi harp mühimmatı imal eden herhangi bir fabrika da yoktur.

Tayyarelerine gelince: Habeşistanın on bir adet tayyaresi vardır: Dördü 25 tipi Potez, üçü Foker, biri Farman, biri Junker, ikisi mektep tayyaresi..

Ancak Potez tayyareleri bombardıman vazifesini ifa edebilirler. Ötekiler istikşaflarda kullanılabilirler. Görülüyor ki, Habeş kuvvetleri malzemesi, cepnanesi ve sairesi itibarile istilâ eden düşmana karşı hiç vaziyetindedir. Fakat Habeşliler bunu bildikleri içindir ki, kendilerini taarruzda değil, müdafaada kurtarmak istiyorlar. Necaşinin dediği gibi: "Birlik ve muhabbet, siperden daha kuvvetlidir.,,

Habeşistanın her yerinde imparatorun bu hitabına içten ve heyecanlı cevaplar gelmiştir. Yani cihadı mukaddes!

Habeşliler cesur ve kendi aralarında boyuna cenkleştikleri için, harbe alışık, kendi memleketlerinin dağına, taşına alışık insanlardır. Tahammülleri o kadar müsaittir ki, karmakarışık, ormanlık, dağlık, iniş, yokuş arazide günde elli, altmış kilometre yürüyebilirler.

Habeşlilerin "Manevî birlik,, kuvvetine, tabiat da bütün unsurları ile müdafaa kuvvetlerini ilâve etmiştir. 4000 - 4600 metrelik tepelerde, oralara hiç alışık olmıyan bir Avrupalı nekadar mücehhez olsa da, gene bütün atılışına rağmen hayli zorluklar çeker.

Taarruza geçenler bu şerait altında kendi vaziyetlerini elbette ki hesap etmişlerdir. İtalyan erkânıharbiyesi, girebileceği ve girilmesi lâzımgelen yerleri daha evvelden noktası noktasına tayin etmiştir.

Arazinin coğrafyası, taarruza geçen kuvvetlerin şimalden üç, cenuptan da üç kolla ilerlemelerine müsait vaziyettedir.

İtalyan kıt'alarının bu havalide tesadüf edecekleri başlıca zorluk, kıt'aların iaşelerini temin etmektir. Habeşistanın orta yaylâsında iklim temiz ve mutedildir. Malûmdur ki buralarda, hazirandan eylûle kadar hemen hiç durmaksızın bardaktan boşanırcasına yağmurlar yağar. Bu sebepten harekâta ilkteşrinin ilk günlerinden evvel başlanamazdı. İkinci kânunda da yağmurlar, daha hafif olsa da, tekrar başlar. Netice şudur ki, Habeşistanda askerî harekâtı ilkteşrinle ikincikânun arasında, yani dört ay içinde bitirmek lâzımdır.

Yaylâlardan aşağı, çöl topraklarına gelince, buraları Sahrayıkebir kadar sıcaktır. Gündüz ortalık âdeta tutuşur, fakat geceleyin insan soğuktan titrer.

Demek ki coğrafî bakımlardan da Habeşistana giren İtalyan kıt'aları bir hayli tahammül imtihanları geçireceklerdir. Karşı taraftaki Habeşler ise iklimin bütün cilvelerine alışık insanlardır. O halde muharebenin şekli gözönünde şöyle tecessüm ediyor: Ya İtalyan ordusu bütün tankları, mitralyozları, otomobilleri, zırhlı vesaiti, uzun menzilli topları, bombardıman tayyareleri ve sairesi ile hep birden harekete geçerek, ortalığı cehenneme çevirir ve karşısındaki müdafaa kuvveti bu cehennem içinde boğulup kalınca aman diler, yahut yerini yurdunu iyi bilen hasım bütün bu hücum veşaitinden korkmadığı ve dağlara sığındığı takdirde, iş bir çete muharebesine döner. Öyle görünüyor ki Habeş dağlarının eteklerinde daha ziyade çete muharebesi beklenebilir. Bu çetelerin az yiyecekle ve az vasıtayla uzun müddet dayanabileceklerini de hesaba katmak gerektir.

İtalyanlara gelince, bunları hepsi Avrupalıdır, birdenbire sıcağın, yağmurun, sıtmanın ve belki de susuzluğun içine gireceklerdir. İaşelerinin güçlüğü de ayrı bir meseledir.

İtalyan erkânıharbiyesi bunu düşünmemiş değildir. Bunu düşündüğü içindir ki, evveldenberi hududa kadar kolaylaştırmak için ne lâzımsa yapmıştır.

Fakat müşkülât huduttan ötede başlamaktadır.

Şüphesiz ki, İtalyan tayyareleri iaşeyi temin etmek denemezse de, buna hayli yardım edebileceklerdir. Lâkin tayyarelerin iniş ve çıkış yerleri olmadığı ve kıt'alar ilerledikçe bu iniş ve çıkış yerlerini bulmak daha müşkül olacağı için, iaşe bakımından tayyarelerden de o kadar büyük fayda beklenemez.

Bu vaziyette girişilen savaşın nekadar sürece kestirilemez. Ya yıldırım gibi baştan inen yakıcı ve yıkıcı bir şey olacaktır veyahut da uzun çarpışmalara vesile verilecektir. Bu savaşta İtalyanlar için en önemli şey, Habeşleri bastırmak kadar, askerlere yiyecek yetiştirmek ve onların sıhhatlerini korumak olacaktır.

Adisababa tahliye ediliyor

RADEK'İN BİR YAZISI

Habeşistan Ve Kayseri

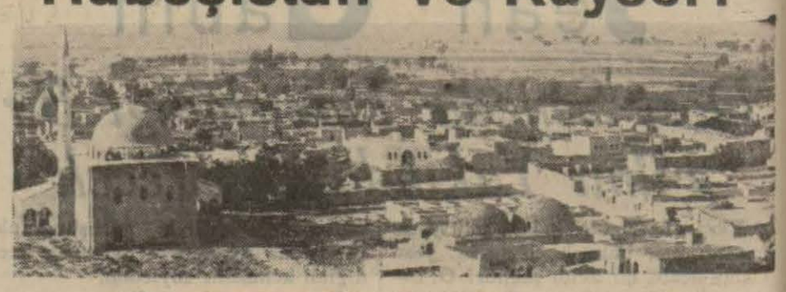

Kayseriden bir görünüş

Izvestiya'dan:

Kayseri Kombinasının açılması töreni münasebetile Moskova ve Türkistan gazetelerinde çok önemli makaleler yazılmaktadır. Bunlarda Sovyetler Birliği Endüstri Asbakanı Piyatakof salgıdının Türk ulusu tarafından samimane kabul edilmesi ve Kayseri Kombinasının Türk - Sovyet dostluğunun bir temel taşı mahiyetinde olduğu işaret edilmektedir.

Karl Radek **Habeşistan ve Kayseri** başlığı altında yazdığı bir betkede Habeşistanın şimdiki durumunu Türkiyenin Istiklâl Savaşından evvelki durumu ile karşılaştırarak diyor ki: Afrikada 50 senedenberi süren Habeşistanı (yani Afrikanın tek müstakil devletini) müstemlekeleştirme hareketi ile Türkiyenin 300 yıl süren müstemlekeleştirilmesi arasında bir mukayese yapmak mümkündür. Türkiyenin eski müstemleke durumundan yeni bir istiklâl çağına kanlı bir savaşla ulaşması onun ayni zamanda arsıulusal bir iş birliğine katılmasını da temin etmiştir. Vakıâ okuyucular kültür ve teknikçe gelişme yolunda büyük adımlarla ilerliyen Türkiye Cümhuriyeti ile yarı vahşî ve belki de yarın Avrupanın bir müstemlekesi olmağa namzet bir Habeşistan Krallığını mukayese etmemi cür'etli bulacaklardır. Fakat eğer biraz geriye bakarsak daha yirmi beş sene evvel Türk ulusunun da her taraftan Avrupanın istismarcı kurtlarile sarsılmış olduğunu ve ulusun bunların istismarından korunmak için çarpışmağa çalıştığını görürüz. Yabancıların Türkiye kanunlarına tâbi olmamaları (yani kapitülâsyonlar) sultanlar hükûmeti tarafından tanılıyordu. Türk topraklarında Avrupa istismarcıları bankalarla, tröstlerle, demiryollarile ülkenin tabiî servetlerini emip duruyorlardı. Hatta Alman sermayesi Türkiyeyi ekonomik bakımdan kendisinin tam bir sömürgesi gibi tanıyordu. Diğer taraftan eski Rusya, Ingiltere ve Fransa Türk topraklarının parçalanması proje'lerini asırlardanberi hazırlamakta idiler. Çar Rusyası Türkiyedeki hıristiyanları kurtarmak ve Ingiltere Mısır ile Hindistan yolunu Türk topraklarından bağlamak amacında idi.

Dünya savaşında ise tamamen yaralanmış olan Türkiye daha on beş yıl önce adeta ölüm halinde yatarken

RADEK

mucize şeklinde bir erkinlik savaşına girişti. Köle olmak istemiyen Anadolu köylülerinin çıplak göğüsle yaptıkları çarpışmanın sonu Türk ulusunun zaferiyle bitti.

Bu kanlı savaşta Türk ulusuna yardım elini uzatan yegâne devlet Sovyetler Birliği oldu. Bu savaşın sonunda Türkiye kayıtsız ve şartsız serbest ve bütün haklara sahip bir devlet olarak kalkındı.

Avrupanın altı büyük kapitalist devleti son otuz beş yıl içinde (1876-1914) kendi müstemlekelerini 40 milyon murabba kilometreden 81 milyon murabba kilometreye ve müstemleke nüfusunu da 273 milyondan 523 milyona çıkardılar. Daha taksim edilmiyen ve müstemleke haline girmiyen Çin, Siyam, Afganistan, Habeşistan ve Iran ülkeleri vardır. Fakat savaştan sonraki 17 sene içinde müstemlekelerde isyanlar başgöstermesi, bunların bir gün elden çıkması ihtimalini gösterdiğinden şimdi Avrupa müstemlekelere sermaye göndermemekte ve oraları tabiî iktisat sistemi altında daha ziyade birer ham madde kaynağı olarak kullanmaktadır. Meselâ İngiliz profesörlerinden Sili diyor ki: "Müstemleke halklarının kültür seviyesi, Italyan ulusunun geçen on dokuzuncu asrın son rub'undaki seviyesine eriştikten sonra müstemlekeler ana vatanlardan ayrılacak ve bu ayrılışa hiçbir kuvvet karşı duramıyacaktır. Bu halkların çoğu da kendi istiklâllerini kendi kuvvetlerile kan ve ateş içinde istihsal edeceklerdir. Bu mücadele ise artık başlamıştır.,,

Bundan dolayı İtalya, Alman ve Japon siyasetçileri şimdiden bu korkuyu sezmekte ve müstemleke işlerinin yeniden gözden geçirilmelerini istemektedirler. Fakat bu müstemlekeleri yeniden taksim meselesi yeni bir dünya savaşına ve yeni buhranlara sebep olabilir.,,

Makalenin sonunda Karl Radek diyor ki: "Habeşistan Avrupa kapitalizminin yeni bir kurban namzedi, Kayseri Kombinası ise kendi güçlerile istiklâl kazanan uluslar arasındaki dostluğun ve iş birliğinin bir abidesidir.,,

---

..No. 18

HINÇ

EDGAR WALLACE

tektife benzemiyor. Niçin Chichester'den bir tarafa gitmiyor? Acaba...

"Acaba bana karşı bir hissi var da onun için mi?,, diye düşünecek oldu. Fakat bu hissinden de kendi utandı. Müthiş bir cani peşinde dolaşan adamın, bir genç kıza yakın bulunmak için vakitlerini nasıl kaybedebileceğine ihtimal vermiyordu. Yahut ta "Boğaz Kesen,, denilen bu katil acaba Chichester civarında bir yerlerde mi bulunuyordu

Ev sahibinin sesini duyunca, hulyasından silkindi:

— Matmazel, sizi Mister Foss görmek istiyor.

Hemen yatağından atladı, kapıyı açtı:

— Nerede?

Birkaç zamandanberi daha sevimlileşen ev sahibi:

— Salona aldım, dedi.

Galiba küçük ekstranın yıldız payesine terfi ettiği kasabada şayi olmuştu.

Adele salona girdiği zaman Foss'u pencerenin kenarında ayakta buldu. Sabık edebî direktör şen bir tavırla:

— Bonjur Adele, dedi.

— Bonjur Mister Foss, bizden ayrılacağınızı işittim, çok müteessir oldum.

Foss omuzlarını silkti:

— Orada faaliyet sahası benim için pek dardı, dedi.

İhtiyar adam Brixan'ın genç kıza penceredeki mahut işaretten bahsedip etmediğini düşünüyordu, fakat bahsetmemiş olduğunu anladı.

— Adele, dedi, siz Gregory'yi reddetmekle hata ediyorsunuz.

Genç kızın birden değişen yüzünün ifadesinden de tehlikeli bir yola sapmış olduğunu anladı:

— Kendinizi melek yerine koyup da bulutlar arasında dolaşmakta, hulya peşinde koşmakta mana yok. Bizler, bu toprağın insanlarıyız. Nihayet Gregory'nin sizi beğenmiş olmasında da bir fevkalâdelik yok. Sanki bunda ne fenalık görüyorsunuz? Yüzlerce genç kız, erkeklerin sofra davetlerini pek âlâ kabul ederek gidiyorlar. Gregory benim dostumdur, bu akşam mühim bir iş için kendisini görmeğe gideceğim.. Benimle beraber gelir misiniz?

Genç kız başını salladı:

— Bunda belki bir fenalık olmıyabilir, fakat ben kendi hesabıma hiç bir zevkli tarafını da görmüyorum.

— Çok zengin adamdır, çok itibarlı adamdır, size çok faydası dokunur.

Genç kız tetkrar başını salladı:

— Ben ancak kendi kendimde, kendi faaliyetimden fayda bekliyorum. Zengin bir adamın himayesine ihtiyacım yok. Eğer san'atımda muvaffak olamazsam, demek ki ben bir hiçmişim, boynumu büker, taliime razı olurum.

Foss gene bırakmıyordu:

— Canım, dedi, bu adam sizi çılgınca seviyor. Eğer Stella bunu bilse, kıskançlığından sizi öldürür.

— Stella mı? Fakat niçin? Stella onu tanıyor mu?

— Evet.. Bunu çok kimseler bilmez. Bir zamanlar Gregory onun için her şeyi feda etmeğe hazırdı .Stella da zeki davrandı. Şimdi dünya kadar parası, bir müze dolduracak mücevheratı var. Ama siz gene bu söylediklerimden kimseye bir şey bahsetmeyiniz. Hele Gregory öğrenirse, bana dehşetli kızar. Bu adam şeytanın biridir.

— Hem şeytandır diyorsunuz, hem de beni onunla görüştürmek istiyorsunuz. Sonra da Stellanın mücevherlerini gözlerimde ışıldatmak istiyorsunuz.

— Bunda fena bir şey yok canım. Siz de her şeyi nekadar ters düşünüyorsunuz.

Genç kız cevap vermedi, sadece gidip kapıyı açtı. Foss fazla ısrarın fayda vermiyeceğini anladı, başka bir şey söylemeden çıktı.

İçinden de şöyle düşünüyordu:

— En nihayet ben başka vasıtalar da bulurum.

Yeleğinin cebinde "Boğazkesen,,in yazı makinesile yazılmış bir kâğıt parçası vardı. Bu vesika yüzlerce bin lira getirecek kuvvette idi.

— 18 —

ARKA PLANDA BİRİSİ

Longval evine muvazi giden dar yolda küçük bir gezintiye çıkmıştı. Her zamanki gibi, üzerinde uzun ipek bir robdöşambr, boynunda kırmızı bir eşarp vardı. Kafasında da bir külâh, dişlerinin arasına sıkıştırdığı toprak piposunu çekiştirip duruyordu.

Kendisine bakan, yemeğini yapan hizmetçi kadına hayırlı geceler temenni ettikten sonra, gezinirken bir ayak sesi işitti. Dönüp baktığı zaman komşusu Gregory'nin sevimsiz yüzünü tanıdı.

— Bonsuar Longval, sizinle biraz hususî görüşebilir miyim?

— Elbette Sir Gregory, içeriye teşrif etmez misiniz?

Komşusunu uzun salonuna aldı ve iki mum yaktı. Sir Gregory etrafına bakındı ve ortalığın harap halini görerek yüzünü eksitti.

İhtiyar ev sahibi, kendisine bir koltuk uzattığı zaman bile, oturmak için evvelâ tereddüt geçirdi. Longval kemali nezaketle sordu:

— Ziyaretinizin sebebini öğrenebilir miyim efendim?

— Geçen gun bir aktörler trupu gelmiş öyle mi?

Longval başını iğdi.

— Akla gelmiyecek bir masal anlattılar. Gûya benim maymunum evinize girmek istemişmiş.

Longval hayretle:

— Bir maymun? dedi, maymundan bahsedildiğini ilk defa işitiyorum.

Öteki şüpheli şüpheli baktı:

— Sahi mi? dedi, hiç maymundan bahsedildiğini işitmediniz mi?

— Size yalan söyliyecek değilim ya efendim! Beni yalancı yerine koyacak adamın bu evde işi yoktur.

Gregory:

— Pek âlâ, pek âlâ, kızmayınız dostum, ben zaten sizi bunun için görmeğe gelmiş değildim. Siz doktorsunuz, öyle değil mi?

Longval şaşırır gibi oldu:

— Evet, gençliğimde doktorluk yaptım.

— Ve.. fakirsiniz. Gregory etrafına bakındı, bahsederim ki sizde metelik bile yok.

— Yanlışınız var, bilâkis ben çok zenginim. Evimi tamir ettirmevisimin sebebi, eski şeylerden hoşlandığım içindir .Belki acaip bir gustodur ama ne yapayım? Siz benim doktorluk yaptığımı nereden biliyorsunuz?

— Hizmetçilerimden biri söyledi. Bir rençberin kırılan bacağını yerine getirmişsiniz.

— Seneler var ki artık doktorluğu bıraktım. Hatta bıraktığıma da müteessifim ya... Hekimlik asil bir meslektir.

— Efendim, bendehanede bir genç kız var, çok hasta... Civardaki doktorların da işlerime burunlarını sokmalarını istemiyorum. Lûtfen kızı muayene etmek için benimle beraber gelir misiniz?

— Gelirdim ama, dedi, korkarım ki benim hekimlik bilgilerim artık küflenmiş olmasın. Bu bir hizmetçi kız mı?

— Hizmetçi kız gibi bir şey.. Ne vakit teşrif edersiniz?

— Beraber gidelim.

Salondan çıktı, sırtına bir pardösü geçirmiş olduğu halde geldi.

Gregory, bu eski devirlerden kalma pardösüye bakarak gülümsedi:

— Niçin bu kadar modası geçmiş elbiseler giyiyorsunuz?

— Onların hepsi benim için yeni dir. Şimdiki elbiselerin seville[illegible] bir tarafları yoktur. Yeni

SON DAKİKA

DÜN GECE YARISINDAN SONRA GELEN TELGRAFLAR

Adua Önündeki Muharebe !

12 Bin Kişilik Bir Habeş Kuvveti Arkadan Eritreye Girip Bazı İtalyan Mevzilerini İşgal Etti

Bütün hat üzerinde ilerleme b a ş l a d ı

Roma, 4.A.A. — Bugün öğle üstü propaganda bakanlığı tarafından yayılan ilk İtalyan resmî bildiriği şudur :

Dün sabah saat 5 de faşist fırkaları ile yerli askerlerden mürekkep fırkalar, yakin Habeş tehditlerini püskürtmek üzre Barraşit ile Megheç asında sınırı geçmişlerdir. İtalyan kıtaları, Cenevre kararlarına rağmen sınırdan geriye çekilmemiş bulunan bazı Habeş karakolları arasından güç ve arızalı bir toprakta ilerlemişlerdir. Yürüyüş cepesi sınırdan 20 kilometre kadar mesafededir. Habeşlerin mukavemeti fazla olmamıştır. Ahali, İtalyan kıtalarını, evleri önünde beklemekte ve beyaz bayraklar sallamakta idi. İtalyan süel kereç idaresi, büyük bir sefalet içinde bulunan yerli halka yiyecek dağıtmağa başlamıştır. İtalyan hava kuvvetleri Takaze ırmağı ile Makale'ye kadar üç keşif ve sevkülceyş uçuşu yapmışlardır. Diğer hava filoları da ahaliye beyanname atmışlardır. Çok kuvvetli bir topcu ve piyade ateşine maruz kalan iki bombardıman tayyare filosu ise Adua ve Adigrat civarında Habeş süel kuvvetlerini bombardıman etmiştir. Geceleyin kıtalar, zaptedilen yerlerde kalmışlardır. Sabah şafakla beraber bütün hat üzerinde hücum hareketine geçilmiştir. General de Bono, İtalyan askerlerinin maneviyatının gayet iyi olduğunu telgrafla bildirmiştir.

Aduvanın vaziyeti tehlikede

Addis-Ababa, 4.A.A. — Bildirildiğine göre, Agamen civarında başlıyan muharebe halâ devam etmektedir. İtalyanlar Kereç zayi etmişler ve bir miktar esir bırakmışlardır. Haber alma servisi gayet fena işlediğinden tafsilât alınamamıştır.

Adua'nın İtalyanlar tarafından zaptı Habeş hükûmeti tarafından resmen yalanlanmaktadır. Adua şehri yakinlerinde başlamış olan muharebenin daha bitmediği söylenmektedir. Bununla beraber şehrin düşmesi ihtimali de göz önünde bulundurulmaktadır. İtalyanlar, yaptıkları hücumlarda muharebe arabaları da kullanıyor ve piyadelerini tayyare kuvvetleri ile muhafaza ediyorlar.

Son haberlere göre, İtalyanlar Adua ile Aksum arasında Maibaria mevkii ile Rammet tepesini elde etmişlerdir.

Şehir teslim olmuyor

Londra, 4. A. A. — Adoua şehrinin çok çetin bir müdafaada bulunmadan İtalyanlara teslim olmasına ihtimal verilmiyor. Buraya gelen haberlere göre şehirde ve civarında 50 bin kadar Habeş askeri toplanmış bulunmaktadır. **Mareb'den sonra yol yoktur ve İtalyan kuvvetleri 16 kilometrelik bir mesafeyi dar geçitlerden yürüyerek bin metre yüksekliğe çıkmak mecburiyetindedirler.**

Roma, 4. A.A. — Reuter ajansı aytarı bildiriyor :

Asmaradan Messagers gazetesine gönderilen bir habere göre, türlü süel sınıflara mensup İtalyan kuvvetleri, dün, sabaha karşı, Habeş toprakları içinde 12 mil ilerlemiş ve Marb nehrinin ötetsinde olup Adoua yaylasma bakan yüksek arazide kuvvetli noktalar işgal etmişlerdir.

İtalyan kuvvetleri şimdiye kadar hiçbir mukavemetle karşılaşmamışlardır.

İki tarafın zayiatı büyük

Addis-Ababa, 4. A.A. — Adua bölgesinden gelen son haberlere göre, bu şehrin önünde büyük bir savaş başlamıştır. Habeşler, kendi mevzilerine mükemmel surette yerleşmişlerdir. İtalyanların ileri hareketi büyük güçlükle karşılaşmaktadır. İtalyanlar Adua'yı işgal etmek ve adaha iyi mevzilere yerleşmek için büyük gayret sarfediyorlar. Her iki tarafın zayiatı çoktu. Yakında Habeş hükûmeti, bir harp bülteni neşredecektir. Yarından başlamak üzere sansör ilân edilecektir. Dessje'deki İtalyan konsolosu 150 kişilik bir kârvanın başında olduğu halde bugün sağ ve salim Addis-Ababaya gelmiştir.

Habeşler geride toplanıyorlar

Londra, 4. A.A. — Star gazetesi Habeşlerin Adua'da sonuna kadar dayanmıyacaklarını ve yavaş yavaş geride toplanmak üzre emir aldıklarını bildirmektedir.

Evening Standar, Habeşlerin, gece karanlığından istifade ederek, hırpalama hareketlerine başladıklarını ve yerleri gayet iyi bildikleri için bunda muvaffak olacak vaziyette olduklarını yazmaktadır. Yine bu gazetenin aytarına göre, Habeşlerin büyük kuvveti, cephe gerisinde Uallo eyaleti va dilerinde bulunmakta ve İtalyanları orada beklemektedir. Bu kuvvet her dakika yeni mühimmat ve asker ile büyümektedir.

Exchange Telegraph aytarı şu telgrafı çekmektedir :

Dün İtalyanların ileri harekette bulundukları Musaali dağı civarında da muharebeler başlamıştır. Elli bin kişilik bir Habeş kuvveti Cibuti-Addisababa demiryoluna doğru ilerliyen İtalyanları durdurmak için emir almışlardır. Bu bölgede İtalyanların 96 hücum arabası ve birçok uçakları vardır.

İtalyanların hedefleri

Roma, 4.A.A. — İtalyanların ilk hedefi, Adigrat - Adua - Aksum hattını tutmaktır.

Dünkü İtalyan taarruzu üç koldan yapılmıştır. Adua-Aksum hattına hâkim Darotakl dağlarını tuttukları sanılmaktadır.

Aduvanın vaziyeti

Londra, 4.A.A. — Addis-Ababadan gazetelere bildiriliyor: Habeş komutanının bir bildiriğinde şöyle deniliyor :

İtalyanlar tarafından tevcih edilen ağır topçu ateşi altında Adua'yı daha fazla muhafaza edemeyiz.

İtalyanlar, ağır top, uçak ve tank kullanmaktadırlar.

İtalyanlar Aduanın anahtarı demek olan Ramab dağını hücumla ele geçirmişlerdir.

Şafaktan beri Aduanın zaptı için cereyan eden muharebelerde iki taraf ta ağır zayiata uğramışlardır.

Habeşler, hava bombardımanından çok müteessir olmuşlardır. Bundan başka Habeşler, Agam ve Adigrat civarında büyük bir mağlubiyete uğradıklarını kabul etmektedirler.

Aduadaki kuvvetlere kumandanlık eden Ras Seyum'un bulunduğu mevkii, bilhassa uçak bombardımanlarından ötürü boşaltmak mecburiyetinde olduğu sanılmaktadır. Bununla beraber, Habeş askerleri emniyetle geri çekilebileceği umud edilmektedir.

Habeşler, şimal, müthiş bir muharebenin cereyan ettiği Azum civarındaki Maibaria mevkiinde muannidane dayanmakta olduklarını söylemektedirler.

Uçaklar beyannameler attılar

Addis-Ababa, 4. A.A. — Bir taraftan Aduanın zaptı için muharebeler devam ederken diğer taraftan Tigre ili üzerinde uçan İtalyan uçakları Tigroni dili ile yazılmış ve içinde "Ya İtalyan dostluğunu kabul ediniz, yahut ölünüz.„ cümlesini muhtevi bildirikler atmışlardır. Bu bildirikler ayni zamanda halkı Habeşistandan ayrılmağa ve kendi krallarını bizzat seçmeğe davet etmektedir.

Uçak taarruzları

Addis-Abeba,4. A. A. — Havas ajansından diş işleri bakanı Adoua bombardımanının tafsilâtını Uluslar Sosyetesine telgrafla bildirmiştir.

İlk taarruzu sabaha karşı 4 uçak yapmıştır. İsabet eden ilk bomba, kızılhaç bayrağı çekili olan bir hastanenin üzerine düşmüştür.

İkinci taarruzu saat 10 da iki uçak yapmıştır, ve bu iki taarruzda 78 bomba atılmıştır.

Dolaşan bir yayıntıya göre Habeşler Agame ilinde İtalyanları püskürtmüşlerdir.

Havanın Addis-Ababaya karşı yapılacak bir uçak taarruzuna mani olduğu söylenmektedir.

Bütün Habeşleri ulusu severliğine hitab eden seferberlik bildiriği İmparator sarayı önünde okunmuştur. Seferberlik derhal başlamıştır. Fakat askerler kıtalarına ancak 12 ilk teşrinde iltihak edeceklerdir. Gerek hükûmet, gerek halk soğuk kanlılığı muhafaza etmektedir. Yabancılara karşı hiçbir harekette bulunulmamıştır.

Seferberliğin, bir milyon kişiyi silâh altına toplıyacağı söylenmektedir.

Orduya ilhak etmeyenler kurşuna dizilecektir.

Adua alındı mı?

Roma, 4.A.A. — Auanın alındığı ahkkındaki şayialar dolaşmaktadır.

Bu akşam vatanperverane bir gösteri yapılacağı bildirilmektedir.

Halk dehşet içinde

Diredaua, 4. A.A. İtalyanlar Musa Aliden Desieye giden yolu bombardıman etmektedirler. Bir büyük kısmı hiç uçak görmemiş olan Danakil kabileleri dehşet içinde kalmışlardır.

Ogaden cephesindeki muharebe dün akşam küçük müsademelerle başlamıştır.

Musaali dağında

Addis-Ababa, 4. A.A. — Son haberlere göre, İtalyan kuvvetleri mukavemet görmeksizin Musaali dağına doğru yürüyüşlerine devam etmektedirler. Habeş kuvvetlerinin İtalyanları Volls dağları eteğinde beklediklerı söylenmektedir.

Burada söylendiğine göre dünkü harekâta kırk kadar İtalyan uçağı iştirak etmiştir.

Bugün İtalyanların bütün cepheler üzerinde taarruza geçmeleri beklenmekte ve Addis-Ababaya karşı yapılacak hava taarruzlarından korkulmaktadır. Demiryolu durağının etrafına uçak topları yerleştirivermiştir.

Bütün beygir ve katırlar yiyecek ve kireç nakli için müsadere edilecektir.

İtalyan elçiliğini bekleyen kıta, İmparatorun muhafaza kuvvetlerine mensub 300 atlı ile kuvvetlendirilmiştir.

Ogadende harp başladı

Addis-Ababa, 4.A. A. — Reuter ajansının Harrar'dan aldığı haberlere göre bu sabah Ogaden'de bir muharebe başlamıştır.

Habeşlerden iki bin kişi öldü

Addis-Ababa, 4 A.A. — Harrardan gelen bir telgrafla bu sabah Ogadenilinde vuku bulan şiddetli muharebelerde Habeşlerden 2000 kişinin öldüğü ve birçok yaralı bulunduğu bildirilmektedir.

Yeni askerler

Napoli, 4.A.A. — Biancamo gemisi 152 subay ve 3.250 nefer yüklemiştir.

Habeşistandaki diplomatlar

Addis-Ababa, 4. A.A. — Dessie'deki İtalyan konsolosluğu işyarları buraya gelmişlerdir. Diplomatlardan gayri olmak üzre Addis-Ababada bulunan bütün İtalyanlar yarın Cibutiye hareket edeceklerdir.

Agami ve Adigrat istilâ edildi

Habeş notası şu şekilde yazıyor :

"Habeş hükûmeti, iki açık şehri bombardıman eden göze görünür bir şekilde kırmızı haç işaretini taşıyan bir hastaneyi harab ve kadın ve çocukları katleden İtalyan kuvvetlerinin Agami Adigrat ilini istilâ etmiş olmalarının İtalya tarfından tasdik edildiğini kaydeder.

Habeş hükûmeti, pakt çerçevesi içinde Uluslar Sosyetesi ile kesin olarak elbirliği yapmak istedğini bu notası ile bir kere daha bildirir.

Tayyareler birçok yerleri bombardıman ettiler

Addis-Ababa, 4.A. A. — Süel hareketler hakkında bugün aşağıdaki tebliğat yapılmıştır:

İtalyan uçakları Jece nehri yakinindeki Valkait ve Tamadia üzerine bombalar atmışlardır. Üç ölü ve altı yaralı vardır. Bombalar süel telgrafhane üzerine atılmıştır. İtalyan uçakları Ogaden ilindeki Korahi ve Gerloguri üzerine de bomba atmışlardır. Burralarda ölü ve yaralı olup olmadığı belli değildir. İtalyan tayyarecileri aynı zamanda beyannamelerde atmışlardır.

İngiltere Mısır Askerî İttifakı Yapılacak

[Baş tarafı 1 incide]

den buraya gelmiş ve İngiliz kara ve deniz kumandanlarile görüşmüştür. Âlî komiser, Mısır ordusu kumandanı Sir Charlton Spinks Paşa ile de görüşmüştür.

Reuter ajansına göre ulusal veft fırkası mensupları, İngiliz siyasasma müzaheret etmek lehinde rey vermişlerdir.

Arap gazeteleri, pek yakında bir İngiliz - Mısır süel ittifakı yapılacağını yazıyorlar.

Çin sularında İngiliz gemileri

Nankin, 4 A.A. — Ecnebi diplomasi çevenlerinden öğrenildiğine göre, İngiltere, Çin sularında bulunan deniz kuvvetlerine, harp sahnesine yakın sahillere hareket etmek üzere hazır bulunmak emrini vermiştir.

Kızıl denizde İtalyanlar

Port-Said, 4 A.A. — İtalyanların Kızıl denizde 4 kruvazör, 5 destroyer, bir şilep ve 6 denizaltı gemisi bulunduğu sanılmaktadır.

Bitaraf gemiler

Londra, 4 A.A. — Daily Telegraf gazetesinin haber verdiğine göre İtalya Kızıl denizden geçen bitaraf gemileri durdurarak araştırmaya karar vermişti.

İtalyan limanları

Newyork, 4.A.A. — Ann adındaki Amerikan vapur kumpanyası bundan böyle gemilerine İtalyan limanlarına uğramamaları için emir vermiştir.

Fransa - İngitere süel teşriki mesaisi

Paris, 4.A.A. — Fransanın İngiliz süaline cevabı, İngiltere tarafından deniz sahasında istenen - teşriki mesaiyi bütün süel sahalara teşmil etmeğe matuftur.

Bakanlar, süel zecrî tedbirleri red detmek ve ekonomik tazyik tedbirlerini de aşağıdaki gibi derecelendirmek hususunda mutabık kalmışlardır.

Askerlik Bakımından Vazizet

(Süel Muharririmizin Mütaleaları)

Dün gece geç vakte kadar Roma, Adisababa, Londra, Paris kaynaklarından gelen haberler, İtalyan taarruzunun umumîleştiğini, savaşın kızıştığını ve İtalyan kuvvetlerinin bilhassa şimal cephesinde hızla ilerlediklerini bildiriyorlar.

Bu haberlere göre süel bakımdan vaziyetin mütaleası şudur:

1 — İtalyan kuvvetleri şimal, şarkışimalî ve cenubuşarkî istikametlerinden Habeş topraklarına saldırıyorlar.

2 — Umumî durum İtalyan taarruzunun inkişafı lehindedir.

3 — Habeş kuvvetleri henüz kat'î muharebeyi her üç cephede de kabul etmemişlerdir.

Garp cephesinde

İtalyan kuvvetlerinin en baskın taarruzu şimal cephesindedir.

Dünkü saldırımlar İtalyan uçaklarının ve ağır topçusunun tırampet ateşi altında yapılmış, tank, zırhlı otomobil, motörlü kıtaların himayesi altında yapılan piyade taarruzları ilk Habeş muntazam kıtalarının mukavemeti ile karşılaşmıştır. Muharebeler pek kanlı olmuş ve neticede Habeş kuvvetleri geriye çekilmiye mecbur kalmışlardır.

Bu cephede Raskassanın kumandasında 250 bin kişilik bir Habeş ordusunun tahaşşüt ettiğini evvelki gün gelen telgraflar bildiriyorlardı. Dün gelen telgraflar ise bu cephedeki İtalyan kuvvetlerinin Nigrat, Aduva, Akden hattı üzerinde Maibarya'da en şedit karşılaşmanın yapıldığını ve Habeş kuvvetlerinin zayıf Habeş, muntazam askerleri ve dağınık kuvvetlerile harbe tutuştukları ve Habeş şimal ordusunun geride tahaşşüt ettiğini ve kuvayi külliyenin sırtı sarp (Kondar) dağlarına ve sol cenahını (Maibarya) nehrine dayayarak kabul edeceği anlaşılıyor. Nitekim İtalyanların ağır topçu ateşi ve tayyare bombardımanları karşısında eğer şu dakikaya kadar bırakılmamışsa Aduanın kolaylıkla kendilerine bırakılmak üzere olması da bunu gösteriyor. Habeş kumandanının:

— Aduayı daha fazla müdafaa edemeyiz..

Demesi, bu mıntakanın müdafaa plânı haricinde bırakıldığını ve oyalama, yıpratma harplerine terkedildiğini anlatıyor. Esasen burada arazi vaziyeti de tank, ağır top, zırhlı otomobil, motörlü kıtalarla mücehhez İtalyan kuvvetlerinin kolaylıkla ilerlemelerine müsaittir ve az ârızalıdır.

Binaenaleyh düne nazaran bu cephedeki vaziyetin hulâsası şudur:

İtalyan kuvvetleri Adua önünde harbediyorlar. Tigrat, Adua, Akden hattı üzerinde İtalyan taarruzu merhale merhale muvaffakiyetle inkişaf ediyor. İleri hatlar ve şehirler uzun kollu ağır toplar ve bombardıman tayyareleri tarafından dövülmektedir.

Habeş kabileleri bilhassa hiç görmiye alışık olmadıkları tayyarelerin havadan ölüm yağmuru gibi yağdırdıkları bombaların beyinlerinde patlayışlarından şaşkın bir haldedirler. Habeş kuvayi külliyesi İtalyan kuvvetlerinin istediği noktada değil, kendi istediği bölgede savaşa hazırlanıyor.

Şark cephesinde

Şimalişarkî cephesinde Musaali dağlarına sarkmak istiyen İtalyan taarruz kuvvetleri henüz ilerledikleri mıntaka içindedirler ve cidî bir mukavemete maruz kalmamışlardır. Bu cepheden kalkan İtalyan bombardıman uçakları Desseye giden yol üzerinde ve Magdala şehrini bombardıman etmişlerdir.

İtalyan kuvvetlerinin buradan cenuba inmek ve ilk merhalede Dessey'i tutmak istedikleri anlaşılıyor. Bu cephede Habeş veliahtının kumandasında bir ordu vardır.

Yine telgraf haberlerinin ilk bildirdiklerine göre Rosmenksenin kumandasında 200 bin kişilik ayrı bir ordu vardır ki bu ordunun vazifesi veliahtın ordusunu kendi şimalinde ve Ogaden ordusunu da yine kendi cenubunda takviye ve ikmaldir. Ancak Musa dağına saldıran İtalyan kuvvetlerinin bu bölgede Habeş kuvayi külliyesi ile İtalyan kuvvetlerinin bu bölgede Habeş kuvayi külliyesi ile nerede ve nasıl çarpışacağı şimdiden tahmin edilemez.

Eğer İtalyanlar bu dağları aştıktan sonra cenuba göç ederlerse Valval cephesinden ilerliyen İtalyan kuvvetleri ile bir noktada birleşecekler hem Adisababa - Cibuti şimendifer hattını kesmiş, hem de sırtlarını uzun bir hat halinde Fransız ve İngiliz Somalilerine dayamış olarak geniş bir cephe kuracaklar demektir ki, bu takdirde İtalyan kuvvetleri ile Habeş kuvvetlerinin en önemli ve kat'î neticeyi verecek muharebeleri Harrar, Deridava önlerinde olacak demektir.

Cenup cepesinde

Son dakikaya kadar gelen haberler İtalyan kuvvetlerinin Valval ve Ogaden mıntakasındaki hareketlerinin ne tarzda inkişaf ettiğini bildirmiyorlar. Bu cephe susuz, çok sıcak, geçilmez bir çölle başlıyor ki düz ve ârızasız olmasına rağmen çok muntazam ve kademeli levazım teşkilâtı yapılmadan ve ordu arkadan bol yiyecek ve su ile beslenmeden ilerlemek hem güç, hem de tehlikelidir.

Fakat, Habeş arazisinin muntazam harbe ve ilerlemiye en müsait sahalarından birisi de bu bölge olduğuna göre susuzluk, sıcak, açlık tehlikesine rağmen bu çölü geçmek, İtalyanlar için muvaffakiyete varmak yolunda zaruri bir katlanış olacaktır ki, bu cephede İtalyan kuvvetlerini karşılayacak Habeş ordusunun Habeş generali Vehibin kumandasında 50 bin kişilik bir kuvvetten ibaret olduğu telgraf haberleri arasında geçmişti.

Ne yapmak istiyor?

İki günlük askerî hareketle üç cephe üzerinde de yukarda kaydettiğimiz vaziyetleri göstermekle beraber henüz her iki tarafın da durumu tamamile taayyün etmemiştir. Şimdilik İtalyan kuvvetlerinin büyük taarruzun Adua - Akden istikametinde tezahür etmesi ve Musaali dağları istikametindeki saldırışları beslemesinin İtalyanların muvaffakiyeti bu yol üzerinde beklediklerinin kat'î bir senedi diye kabul edilemez. Bu hareketlerin Habeş kumandanlarını şaşırtmıya ve aldatmıya mahtuf hareketler olabileceği de akla gelebilir. Çünkü tabiî ve coğrafî bakımdan İtalyanlar şimdi en güçlükle ilerliyebilecekleri Habeş dağlıklarına doğru saldırıyorlar demektir ki, Habeşliler de kendi muvaffakiyetlerini esasen bu dağlarda umuyorlar. Ancak, Habeşliler bu ihtimali gözönünde tutuyor olacaklar ki, bir noktada toplanıp kat'î sonucu beklemekten ziyade ordularını üç mıntaka ve Habeşistana girişin üç kapısı üzerinde bekletiyorlar.

Onun için İtalyanlar ne yapmak istiyorlar, Habeşliler ne yapacaklar? Sorusunun cevabını vermek için önümüzdeki günleri ve iki tarafın alacağı kat'î vaziyetlerin inkişafını beklemek lâzımdır. — **

Makineye Verilirken

Habeşler İtalyanları Çevirmiye Uğraşıyorlar

Adisababa, 4.A.A. — Ras Seyam'un ordusu Aduada İtalyanlara mukavemet etmekte ve bir taraftan Aduanın şimalinden cenubuna doğru Agerided istikametinde ilerilemektedir. Ras Seyoum'un emrinde on iki bin asker vardır. Pişdarları, Eritre hududunu aşmışlar ve birçok İtalyan noktalarını almışlardır.

Birçok yerliler ve Somalılar Habeşler tarafına geçmişlerdir. Bir İtalyan tayyaresi, Adua civarında düşman toplarile yere düşmüştür.

İtalya İngiltereye Yeni Tekliflerde Bulunmak İstiyor

Londra, 4. A.A. — İtalyan büyük elçisi Grandi, bugün öğleden sonra Hoare tarafından kabul edilmesini istemiştir.

Dolaşan bir şayiaya göre Grandinin bu ziyaretinden maksat, Habeş-İtalyan anlaşmazlığının halline ait bazı yeni tekliflerde bulunmaktır.

Bu haber teeyyüt etmemiş ise de doğru olduğuna ihtimal verilmektedir.

Londra, 4.A.A. — Grandi-Hoare mülâkatında, İtalyan müstemlekelerine civar Habeş bölgeleri üzerinde bir İtalyan mandası tesisi görüşülmüş olacağı zannedilmemekle beraber, bu mülâkatın muhasematın başlaması yüzünden diplomatik temasın kesilmemesini istiyen İtalyanın bu arzusunu göstermekte olduğu kaydedilmektedir.

Londra, 4. A.A. — Sir Samuel Hoare Grandiyi sonra Amerika Sefareti müşavirini kabul etmiştir. Grandi ile yapılan mülâkat 40 dakika sürmüştür.

On İki Adada Tahşidat

Londra, 4 (A.A.) — Reuter ajansı İtalyanların Oniki adadaki askerî hazırlıkları hakkında etraflı malûmat vermektedir. Tahşit edilen İtalyan kuvvetleri 15 bin kadar tahmin edilmektedir. Leros'a cephane çıkarılmıştır. Leros limanı çelik ağlarla ve torpillerle kapatılmıştır. Bu geçidin otuz metre genişliği vardır ve sadece İtalyan gemilerine açık bulunmaktadır.

Haşmetmeap Ne İstiyor?

Roma, 4 (A.A.) — General Bono bir emirname neşrederek İtalyan askerlerine şunları bildirmiştir.

Haşmetmaap hududu geçmenizi istiyor. Ve Harbiye Nazırı Musolini bunun için size emir veriyor.

HİKAYE

BAŞ DÖNMESİ

Yazan : Mİ - FA

Şükriyenin - Alâeddini görmesi ne hâdise! Ne allakbullak edici hâdise! Fakat kimin için? Şüphesiz yalnız Şükriye için! Zira hiç kimse, kocası da içinde olduğu halde hiç kimse bilmiyor ki, Şükriye, altı sene evvel, amcasının oğlu Alâeddini sevmiştir ve hâlâ da seviyor. Dört senelik bir seyahatten sonra Alâeddin gene Beykoza geldi. Seven bir kadın kalbinde ne hâdise! Ne allakbullak edici hâdise!

Şükriyenin kalbi, göğsünün içinde, büyük bir böcek gibi kıvranıyordu. Oh, Şükriye, Alâeddinin kendisini almıyacağını pek iyi biliyordu. Ta o zaman anlamıştı. Biliyordu ki İstanbulda büyüyen amcasının oğlu, Beykozun bir köylü kızı gibi yaşıyan Şükriyesini beğenmezdi. Buna rağmen, altı sene evvel, ona ne tatlı aşk sözleri mırıldanmıştı, çünkü nazik ve hassastı çok... Ah, nekadar nazik ve hassas, ve güzel çocuk!

Fakat dört sene evvel Parise gitti, orada evlenmişti. Şükriye de Beykozun zengin ve çok iyi kalpli bir genciyle evlendi. Amcasının oğlunu unutmıya çalışıyordu.

Alâeddinin Paristen yeni karısiyle İstanbula geldiğini ve pazar günü de bir aile yemeğinde bulunmak için Beykoza geleceğini duyunca, bütün o unutma gayreti, birdenbire canlanan güzel hatıralar yığını içinde eridi, gitti.

•

Alâeddinle Parisli karısı şerefine bir öğle yemeği veriliyordu. Bütün akrabalar oradaydı. Herkes Alâeddinin ecnebi karısını beğendi. Sevimli ve "kibirsiz" olması hoşa gitmişti.

Şükriye de onun dikkatle pudralanmış yüzünü gözden kaçırmıyordu. Ah, belli, Alâeddin onu nekadar seviyor! Karısına karşı nekadar tatlı dikkatleri var!

Şükriyeye de pek az hitap ediyor.

Veda zamanı da geldi. Alâeddinle karısı o akşam Ankaraya, oradan da gene Avrupaya gideceklerdi. Şükriye de herkesten sonra ilkönce Parisli kadını, sonra da amcasının oğlunu kucakladı.

Ah, o an!... Ah, bütün maziyi hal gibi gözönüne getiren, baş döndüren o an! Son defa olarak amcasının oğluna bakmıştı. Ne güzel çocuktu bu Alâeddin !

Kocası birdenbire Şükriyeye:

— Çabuk ol, dedi, hemen eve koş, ben gelirken kümesin kapısını açık bıraktımdı galiba...

Şükriye birdenbire uyanarak sıçradı. O dakikada Alâeddinin de, karısının da çıkıp gitmiş, yolun kordelâsı üstünde, renkli iki benek halinde uzaklaşmış olduklarını anladı.

Akrabalarından, dayılarından, halalarından, amcalarından!.. izin aldı ve kocasiyle beraber yola çıktı.

Akşam nekadar durgun! Şükriye bu sükûneti sessiz bir imdatmış gibi sevdi. Şimdi daha tevekkül içinde düşünüyordu: "O gitti, gitti. Hayat en harikulâde hayalleri bile unutturur. Hayat! Yeknasak, birteviye, boğucu hayat!

Şükriye kocasına baktı. O hiçbir şey bilmiyor. Karısının demin Alâeddinle kucaklaşırken geçirdiği baş dönmesini ve bunun ancak bir tek kalpte saklı manasını bilmiyor. Ve bilmiyecek, hiç bilmivecek. Ne âlâ!

Mes'ut adam... Mes'ut adam...

Bak ne diyor hâlâ:

— Aman çabuk olalım, karanlık basıyor, kümesin kapısı açık kaldı!

Ne mes'uttur o adamlar ki en büyük dertleri kümes kapısının açık kalmasıdır!

ANKARA LOKANTA ve Birahanesi

Sirkecide istasyon köşesinde yeni Ankara Lokanta ve Birahanesinde on kişiden mürekkeb ulusal musiki heyeti her gece saat 18 de icrayı ahenk etmektedir. İçkiler ve mezeler rekabet kabul etmez derecede ehvendir.

FAYDALI BİLGİLER

BUGÜNKÜ PROGRAM

İstanbul

18: Dans musikisi (plâk) 19: Orkestra eserleri (plâk). 19,30: Çocuk saatı - Hikâyeler - Mesut Cemil. 20: Operet parçaları türkçe sözlü eserler (plâk). 20.30: Radyo caz ve tango orkestraları ve Bayan Bedriye Tüzün. 21.35: Son haberler, borsalar. 21.50: Bayan Babikyan. Şan piyano refakatile. 21.10: Plâk neşriyatı.

Bükreş

13-15: Duyumlar servisi ve jlâk yayımı. 18: Süel konser. - Sözler. 20: Duyumlar. 20.15: Plâk. 20.45: Sözler. 21: Radyo cazı. 22.30: Spor. 22.45: Röle konseri. 23.45: Fransızca ve almanca duyumlar.

•

NÖBETÇİ ECZANELER

Bu gece nöbetçi eczaneler şunlardır :

Yemişte Bensanson — Fenerde Vitali — Divanyolunda Esad — Kumkapıda Belkıs — Zeyrekte Hasan Hulusi — Aksarayda Pertev — Karagümrükte Suad — Modada Sıhhat — Pazaryolunda Rıfat Muhtar — Şehzadebaşında İ. Hakkı — Samatyada Teofilos — Bakırköyde İ. Terziyan — Beşiktaşta Recep — Şehremininde A. Hamdi — Hasköyde Halk — Kasımpaşada Merkez — Büyükadada Şinasi Rıza — Heybelide Yusuf — Galatada Kapıiçi — Bostanbaşında İtimad — Tepebaşında Kinyoli — Taksimde Tarlabaşı — Şişlide Nargileciyan—Eyüpte Hikmet eczaneleri.

•

LİMAN HAREKETLERİ

Bugün limanmızdan gidecek vapurlar:

Saat	
17.—	Kemal Ayvalığa
21.—	Saadet Bandırmaya
20.—	Mersin Karabigaya
19.—	Antalya Bartına
20.—	Sadıkzade Karadenize
9.—	Güzel Bandırma İzmite.

•

Bugün limanmıza gelecek vapurlar:

Saat	
15,30	Akın Karadenizden
6,30	Gülnihal Bandırmadan
16,15	Ayten İzmitten
17.—	Asya Mudanyadan
6.—	Saddet Karabigadan
8,30	Antalya Bartından.

•

SİNEMALAR TİYATROLAR

İSTANBUL ŞEHİR TİYATROSU

HAFTALIK PROGRAM:

Birinciteşrin 1 Salı saat 20 de Ölçüye ölçü, 2 Çarşamba 20 de Ölçüye ölçü, 3 Perşembe 20 de Ölçüye ölçü, 4 cuma 20 de Ölçüye ölçü, 5 Cumartesi 15 de Çocuk Tiyatrosu, 5 Cumartesi 20 de Yarasa, 6 Pazar sabah 10 da Çocuk Tiyatrosu, 6 Pazar 15 de Yarasa, 6 Pazar 20 de Yarasa.

- Melek: Nataşa (Rus aşkı)
- Saray : Son vals
- Sümer : İki genç kan.
- İpek : Monte Kristo Kontesi.
- Türk: Gece bülbülü.
- Alkazar : Şandu — Sihirli Ada.
- Yıldız : Paganini.
- Şık : Çalınmış Aşklar.
- Asrî : Ekmekçi Kadın — Petrol Muharebesi.
- Milli : Çalınmış Aşk — Dertsiz arkadaşlar.
- Üsküdar Hâle : Prens Ahmed.

•

DAVETLER

Askerliğe çağrılanlar

İst. Vilâyetinden:

935 Birinciteşrin celbinde bir buçuk ve iki senelik hizmete ayrılmış 316 - 328 bakayesile 329 doğumlular deniz ve jandarma sınıflarına ayrılmış olan 316 ilâ 329 bakayasile 330 doğumlular celp ve sevkolunacağı ilân olunur.

•

İstanbul Kurtuluş gününde neler yapılacak

EMİNÖNÜ HALKEVİNDEN :

6 Birinciteşrin 935 pazar günü (İstanbulun Kurtuluşu) yıldönümü onuruna saat 21,30 da Evimiz Merkez salonunda bir konser ve saat 21 de Gülhane parkı içinde Alay köşkündeki Ar şuğbemizde de bir gösterit düzenlenmiştir. Bu konser ve gösterite gelmek isteyecek yurtdaşlarım ve Evimiz bağlılarımın yer darlığı yüzünden hazırlanan çağrı kartlarını şimdiden Merkez ve Alayköşkü Çevirgenliklerinden almalarını dileriz.

•

BEYOQLU HALKEVİNDEN :

Istanbulun 6 Teşrinevvel Kurtuluş gününü kutlamak üzere evimizde saat 16 da yapılacak alantıya bütün yurtdaşların gelerek şeref vermelerini dileriz.

Proğram :

1 — Söylev (İstanbul kurtuluşu).
2 — Jimnastik gösterisi
3 — Voleybol müsabakası
4 — Basketbol müsabakası

Baş ağrısına KATAGRiO

Diş ağrısına KATAGRiP

Soğuk algınlığına

KATAGRiP alınız.

KATAGRiP

En mükemmelidir.

İki tanelik kutularda yedi buçuk kuruşa her eczanede bulunur. Türkiye depoziteleri: İş Ecza deposu

GECEL — GÜNSEL

Kız - Erkek - Ana — YUCA ÜLKÜ LİSELERİ — İlk - Orta - Lise

(Eski: İNKILÂP)

Kuranı, Direktörü: NEBİOĞLU HAMDİ ULKÜMEN

Kuvvetli bir talim heyetine maliktir, Resmi okullara muadeleti tasdiklidir. Kayıt için hergün müracaat olunabilir. Isteyenlere mufassal tarifname gönderilir.

Cağaloğlu - Yanıksaraylar oranı Telefon : 20019

ÇAGLAYAN

ESKI MULEN RUJ

Bu Akşam Açılıyor

EFTALYA SADİ — Bestekâr BIMEN

Bayan EFTALYA tarafından DANSLI ZEYBEK TÜRKÜLERİ

San'atkâr: HALIDE — BÜYÜK GALA

Bestekâr BIMEN tarafından kendi eserleri

Saz: Şehrimizin en maruf ve sevimli artist ve san'atkârları

7754

Istanbul millî emlâk müdürlüğünden :

	Muhammen değer Lira
Büyükçarşı: — Gelincik sokak yeni 22 sayılı dükkânın 1/4 payı.	17
Galata: — Yenicami mahallesi Mertebani sokağı yeni 19 sayılı dükkânın 1/2 payı....	3500
Üsküdar: — Altunîzade Selâmsız caddesi eski 9 M. yeni 15 ilâ 21 sayılı evin 13/24 payı...	900
Galata: — Bereketzade mahallesi Zürefa sokağı eski 2-5-7 — yeni 5-7 sayılı ev ve dükkânın 1/2 payı	576
Feriköy: — Birinci kısım Feri caddesi eski 74 yeni 120 sayılı arsanın tamamı....	363
Tarlabaşı: Hüseyinağa Feridiye sokağı eski 94 yeni 108 sayılı evin 3/8 payı..	938
Hasköy: — Abdüsselâm cezayirli oğlu sokağı eski 40 yeni 62 sayılı evin tamamı...	80
Arnavutköy: — Sahilde eski 170 ilâ 178 yeni 162 ilâ 164 sayılı elyevm odun deposu 540 metre murabbamda iratlı arsa ile barakanın 17/20 payı...	3672
Şişli: — Mecidiye köyü Levent çiftliği sokağı eski 1-1 M. sayılı tarlanın tamamı....	1931
Feriköy: — Birinci K. Eşref efendi sokak eski 24/5 sayılı arsanın tamamı...	772
Üsküdar: — Kısıklı Mahallesi Kısıklı caddesi eski 13 yeni 21 sayılı bostanın 7/40 payı....	525
Feriköy: — Rum kilisesi arkası sokağı eski 39 sayılı arsanın tamamı....	407
Üsküdar: — Yenimahalle kabristan sokağı eski 20 yeni 14 sayılı ev ve dükkânın 1/6 payı....	145
Üsküdar: — Pazarbaşı Karamanlı sokağı eski 72 yeni 74 sayılı evin 4/18 payı...	161
Büyükdere: — Kirkor sokağı yeni 22 sayılı evin 1/4 payı	375

Yukarıda yazılı mallar 11-10-935 cuma günü saat 14 de peşin para ve açık artırma ile satılacaktır. İsteklilerin % de yedi buçuk pey akçelerini saat 12 den evvel yatırmaları... (F) (6159)

Açık artırma müzayede ile Satış

Birinciteşrinin 6 ıncı Pazar günü saat 10 da Beyoğlunda Cihangir Ova sokağında eski ismi Kaliwopulo yeni ismi 11-23 No. lı Kısmet apartımanın 5 No. lı dairesinde maruf bir aileye ait eşyalar ve biblolar açık artırma suretile satılacağı ilân olunur.

Üç parça kadifeli pomye takımı, Renesans işlemeli bir büfe, bir otomatik masa, 6 adet sandalye, Saksonya büyük boy emaye beyaz borularile çini soba, defa 2 adet Fransız mamulâtı çini soba, 4 parça kubik yatak oda takımı, aynalı tek dolaplar, iki kişilik İngiliz sarı karyola, tahta karyolalar, 3 parça Amerikan Hayvot takımı, meşin koltuklar, poker masası, portmanto, jardinyer, divar saatı, kristal takımları, hayli muhtelif biblolar ve tablolar, Singer dikiş makinası, gramofon, kadife perdeler, siyah istorlar, tekmil apartımanın muşambaları, vesair lüzumlu eşyalar.

Buasılo markalı güzel Fransız Piyanosu, Anadol ve Acem Secadeleri. Pey sürenlerden 100 de 25 teminat alınır. Satış peşindir. (15209)

İstanbul Altıncı İcra Memurluğundan :

Mahcuz olup açık artırma ile satılmasına karar verilen tahminen 217.000 adet muhtelif cinste tuğla 12 Birinciteşrin 935 cumartesi günü saat 10 dan 12 ye kadar Mecidiye Köyü civarında Zencirlikuyuda İsmail ve Vasilakiye ait Tuğla harmanında açık artırma ile satılacaktır. Almak istiyenlerin o gün ve saatta mahallinde hazır bulunacak memuruna müracaatları ilân olunur. (15225)

YUCA ÜLKÜ Liseleri Direktörlüğünden

1 — Engel sınaçlarına 8-1 935 te başlanacaktır. Enge kalmış öğrencilerin okulda bu lunmaları gerektir.

2 — Bugüne kadar kayıtlar nı yenilememiş olan öğrencile okulumuzdan ayrılmış sayıla cak, yerlerine başkaları alınaca tır.

Beşiktaş DİKİŞ YURDU

Talebe kaydı açıktır. Biçki dikişden başka şapka, çiçek, korsa ve boya işleri de öğretilir. Ayrı ücret alınmaz. Akaretler No 64. Telefon: 43687.

Memur aranıyor

1 — İstanbul için Türkçesi kuvvetli Fransızcaya tercüme yapabilecek kabiliyetle ve muhasebeden anlıyan bir Türk memur arıyoruz.

2 — Fethiye Maden İşletme idaresinde çalışmak üzre Fransızca ve Türkçe iyi daktilo bilir bir -Türk genci alacağız.

Her ikisi için isteklilerin her gün öğleden evvel 10-12 arasında Galata Merkez Rıhtım Han ikinci kattaki Fethiye Maden Şirketi merkezine vesaikle müracaatları.

ZAYİ

ZAYİ — 934 senesinde kazdırdığı maaş mühürümü kaybettim. Yeni ni yaptıracağımdan bu eski mühürün kıymeti yoktur. Hekim yarb Ali Derviş karısı Antuvanet Derv

Yedinci İcra Memurluğundan :

Mahcuz olup paraya çevrilmesi karar verilen muhtelif ev eşya 9-10-935 çarşamba günü saat 12 d 13 çe kadar birinci açık arttırma retile Pangaltı Bilezikçi sok 100 102 numaralı hanede satı cağından talip olanların mahallin hazır bulunacak memuruna mü caatları ilân olunur. (15189)

İstanbul Altıncı İcra Memurluğu dan :

Bir borçtan dolayi İstanbul Ba Pazarında 14 No. dükkânda hac dilip satılması kararlaştırılan Ba iğne ve ağları 8-10-935 salı gü saat 10 dan 11 e kadar satılacağ dan isteyenlerin o gün ve saatta dükkânda bulunacak memuruna m racaatları ilân olunur. (15196)

Mükemmel bir halde ve motörü kında muayene edilmiş açılıp kapa bilir, 201 Pengeot markalı bir lü

KABRİOLE Otomobili

Acele satılıktır. Fiati elverişli Beyoğlunda Aliyon sokağında 15 maraya müracaat.

Adliye Bakanlığından:

20 lira maaşla Arapsun ve 25 lira maaşlı Şebinkarahisar ve 25 lira maaşla Samsun ve 20 lira maaşla Aksaray ve 25 lira maaşlı Kocaeli ve 20 lira maaşlı Silifke Hapishane Müdürlükleri münhaldir. Bu müdürlüklere Lise ve yedi senelik idadî mezunları alınacağından talip olanların Adliye Vekâletine müracaat etmeleri ilân olunur. (2858) (6157)

100 Metre Çuha

Askerî Eabrikalar istanbul Satınalma Komisyonundan:

Tahmin edilen bedeli 694 lira olan Yüz metre Çuha 27 Eylûl 935 cuma günü açık eksiltme ihale edilecek iken talip zuhur etmediğinden 8 Birinciteşrin 935 salı günü saat 14 te kalmıştır. İsteklilerin 52 liralık teminatını Beyoğlu Mal Müdürlüğüne yatırarak o gün ve saatte Salı Pazarı Askerî Fabrikalar Satınalma Komisyonunda bulunmaları. (6139)

Adapazarı Şarbaylığından

1 — Kira müddeti 17-11-935 tarihinde bitecek olan Belediye Otel ve Gazinosu müştemilâtından bulunan Lokanta binasiyle ve Bahçesiyle birlikte açık arttırma suretiyle Üç seneliği kiraya verilecektir.

2 — Kiralama şartlarını bildiren arttırma ve hususî şartname isteyenlere verilecektir.

3 — Muvakkat teminat mıktarı yüzde 7,5 hesabiyle 174 lira 50 kuruş olup peşinen Belediye veznesine yatırılması şarttır.

4 — Açık arttırma müddeti bir ay olup ihalesi önümüzdeki İkinciteşrin ayının birinci gününe rastlayan cuma günü saat 16 da yapılacaktır. İsteklilerin bildirilen zamanda Adapazarı Belediye Encümenine müracaat etmeleri ilân olunur. (6175)

Denizli ili Daimî Encümeninden:

Denizli Memleket hastanesine satın alınacak ilâç ile âlât 20 gün müddetle eksiltmeye konulmuştur.

1 — İlâcın tahmin edilen bedeli 2200 lira ve âlâtın muhammen bedeli de 950 liradır. Her ikisi için ilk teminat akçesi 236 lira 20 kuruştur.

2 — İlâç ve âlâtın müfredatlı listeleri İstanbul, İzmir ve Denizli Sıhhat Müdürlüklerine gönderilmiştir.

3 — Eksiltme müddeti 27-9-1935 tarihinden 16-10-935 Çarşamba gününe kadar 20 gündür. İhale 2490 sayılı artırma ve eksiltme konunu hükümlerine tevfikan 16-10-935 çarşamba günü saat 16 da Denizli İli Daimî Encümeninde yapılacaktır.

4 — İlâç ve âlât ihale tarihinden itibaren bir ay içinde Denizli Memleket Hastanesine teslim edilmiş bulunacaktır.

5 — Eksiltmeye girmek isteyenler muvakkat teminatlarını bankaya tevdi ederek alacakları makbuzu teklif mektublariyle birlikde Denizli İlbaylığına göndereceklerdir.

6 — İlân ücretiyle ihale pulu ve masrafları üstenciye aittir. (6181)

Türk Hava Kurumu Piyango Direktörlüğünden:

10,000 aded takvim bastırılacak ve açık arttırma ile 7-10-935 pazartesi saat 15 de münakasası yapılacakdır. İstekli olanlar şartnamesini Direktörlük Muhasebesinde her gün görebilirler. (6119). 7778

ISTANBUL BELEDIYESI ILANLARI

Açık Eksiltme ilânı

Eksiltmeye konulan iş: Çatalca kazası İstiranca ilk okulu tamiratı. Keşif bedeli 946 lira 16 kuruştur. Bu işe ait şartname ve evrak şunlardır. A. Eksiltme şartnamesi B. Mukavele projesi C. Nafia işleri şeraiti umumiyesi F. keşif cetveli.

İsteyenler bu şartnameleri ve evrakı levazım direktörlüğünde görebilirler eksiltme 11 birinciteşrin 935 cuma günü saat 15 de daimî encümende yapılacaktır. Eksiltme açık yapılacaktır. Eksiltmeye girebilmek için isteklinin 71 lira muvakkat teminat vermesi bundan başka aşağıdaki vesileri haiz olup göstermesi lâzımdır. En az 500 liralık bina işi yaptığına dair Nafia müdürlüğünden tasdik ettirilmiş ehliyet vesikası (İ) (5948)

Temizlik işleri için lâzım olan ve aşağıda cinsi, miktarı, beherinin muhammen fiatı ve muvakkat teminatı yazılı malzeme cinsleri itibarile de altı bölüme ayrılarak ayrı ayrı açık eksiltmeye konulmuştur. Şartnamesi levazım müdürlüğünde ve nümuneleri Ayasofyada levazım ambarında görülür. Eksiltmeye girmek isteyenler 2490 N. lı arttırma ve eksiltme kanununda yazılı vesika ve hizalarında gösterilen muvakkat teminat makbuz veya mektubile beraber 21 - 1 ci teşrin 935 pazartesi günü saat 15 de daimî encümende bulunmalıdır. (B.) (6205)

Cinsi	Kilosunun muhammen fiatı	Muvakkat teminatı
1100 kilo kösele	145	201,50
400 şaplı kösele	130	
300 kilovaketa	190	
750 araba yağı	18	10,50
1200 kilo grezil	38	34,50
15 ton krible maden kömürü	16	18
1100 tane faraş	95	
85 „ kazma	85	
300 „ kazma sapı	5	
360 „ kürek	30	
1500 „ kürek sapı	5	
4500 „ Süpürge ve faraş sapı	5	137,50
15 „ badana fırçası	90	
100 „ kova	45	
60 „ kalbur	60	
40 „ iki kiloluk ölçek	50	
20 „ yarım kiloluk ölçek	40	
47000 „ nal çivisi (geyim)	35	
350 paket iplik	55	
100 tane makine ipliği (homin marka)	85	
54 kilo kara çivi	35	
120 metro pamuklu bez	45	
100 çift çeki zinciri	40	200
100 kilo keçi kılı	40	
100 çift paltum halkası	25	
100 çift göğüs halkası	30	
2 düzüne singer marka makine iğnesi	120	
10 kilo balmumu	65	
20 adet keçe	125	
100 adet kantarma	12	
1 adet bıçkı	300	
1000 „ başlık tokası	1	
600 „ ip yular	20	
850 „ yular sapı	5	
400 „ Kıl kolan	15	
200 „ Urgan	40	
755 „ gebre	10	
755 „ kaşağı	5	
755 „ Belleme	145	
100 „ koşum eğer ağacı	160	
40 tane tevhit semeri iskeleti	780	
380 „ yem torbası	50	
300 „ Simitve halka tukası	5	

	Beherinin tahmin Fiatı
5000 adet soba borusu	20 K.
500 „ deve boynu dirsek	17 „
500 „ adi dirsek	17 „
25 „ Soba tablası	150 „

İlkmektepler için yukarda yazılı 4 çeşit soba levazımı açık eksiltmeye konulmuştur. Şartnamesi levazım müdürlüğünde görülür eksiltmeye istekli olanlar 2490 N. lı arttırma ve eksiltme kanununda yazılı vesika ve 110 liralık muvakkat teminat makbuz veya mektubile beraber 11 birinciteşrin 935 cuma günü saat 15 de daimî encümende bulunmalıdır. (İ.) (5915)

Vesaiti nakliye resminden olan borcundan dolayı haciz altına alınıp birinci müzayedesinde satılamayan 1763 numaralı Eski Doç Markalı ve Bodosa ait otomobilin 7-10-935 pazartesi günü saat 14 de Sirkeci Salkımsöğüt Ford garajında bilmüzayede satılacağı ilân olunur. (B.) (6207)

Keşif bedeli 1928 lira 80 kuruş olan Beyoğlu hastanesinin yeni yapılan kısmına konacak kalorifer tesisatı açık eksiltmeye konulmuştur. Şartnamesi keşif evrakı levazım müdürlüğünde görülür eksiltmeye girmek isteyenler 2490 N. lı arttırma ve eksiltme kanununda yazılı vesika ve 145 liralık muvakkat teminat makbuz veya mektubile beraber 10 teşrinievvel 935 perşembe günü saat 15 de daimî encümende bulunmalıdır. (B.) (5867)

Istanbul III. Mıntaka Etibba Odasından:

1919 numaralı 11 Nisan 1928 tarihli Etibba Odaları kanununun 4 üncü maddesi mucibince müddeti hitam bulan III. Mıntaka Etibba Odası İdare Hey'etinin seçim günü olarak tayin edilen ve bir ay evvel azaya bildirilen ve gazetelerle ilân edilen 4 İlkteşrin 935 Cuma günü saat on üçten on beşe kadar evvelce bildirilen mahalde yani Etibba Odası binası dahilindeki salonda reyini doğrudan doğruya veya kanunun tarif ettiği şekilde bilvasıta kullanacaklara rey sandığı açık bulundurulmuş ve saat on beşte İdare Hey'eti ve aza huzurunda sandık açılarak reyler sayılmış ve reye iştirak eden azanın adedi 103 olduğu görülmüştür. Odaya mukayyet aza 1515 olduğuna göre mecmuu aza nısfını geçmediğinden kanunun 6 ıncı maddesi mucibince bu tarihten itibaren on beş gün sonra yani 21 İlkteşrin Pazartesi günü 13 ten 15 e kadar seçimin tekrarlanacağı ilân olunur. (6198)

Istanbul Mıntakası Varidat Tahakkuk Müdürlüğünden:

İstanbul Mıntakası Tahakkuk ve Tahsil Müdürlükleri ve Maliye Şubeleri için 162500 kilo Odun açık eksiltmeye konulmuştur. Eksiltme 22-10-935 salı günü saat 15 te Dairemizde kurulu komisyonda yapılacak ve son pey lâyık hadde görüldüğü takdirde talibine ihale edilecektir. Taliplerin 126 lira 75 kuruş muvakkat teminatı Vilâyet Malsandığına yatırıp makbuzile birlikte yukarıda yazılı gün ve saatte Komisyona gelmeleri ilân olunur. (6183)

Ankara Şehri Imar Müdürlüğünden:

1.— Eksiltmeye konulan iş yeni mezarlığa getirilecek su keşif bedeli 36808 lira 64 kuruş.

2.— Bu işe aid evrak şunlardır.

A.— Eksiltme şartnamesi

B.— Mukavele projesi

C.— Nafıa işleri şeraiti umumiyesi

E.— Hususî ve fennî şartname ve fennî şartname teklik mektubu.

F.— Keşif ve vahidi fiat cedveli

G.— Projeler

İsteyenler bu şartname ve evrakı iki lira mukabilinde Ankara İmar Müdürlüğü muhasebesinden alabilirler.

3.— Eksiltme kapalı zarf usulile yapılacakdır.

4.— Eksiltme 22 Teşrinisani 1935 cuma günü saat onaltıda Ankara İmar Müdürlüğünde yapılacakdır.

5.— Eksiltmeye girebilmek için isteklinin 2761 lira muvakkat teminat vermesi ve 10000 liralık inşaat yaptığına dair vesika göstermesi lâzımdır.

6.— Teklif mektubları 4 üncü maddede yazılı saatten bir saat evveline kadar Ankara İmar Müdürlüğüne makbuz mukabilinde verilecekdir. Posta ile gönderilecek mektubların nihayet 4 üncü maddede yazılı saate kadar gelmiş olması ve dış zarfının mühür mumu ile iyice kapatılmış olması şarttır. Postada vukua gelecek teehhür kabul edilmez. (2814) (6031) 7692

No. 144.

KIRMIZI VE SİYAH

STENDHAL

frangı ve kralın tahsisatından seksen bin frangı göçürüyorsunuz.

"Mademki beni mecbur ediyorsunuz, Monsieur, ben de misal olarak sizi ele almaktan çekinmiyeceğim. Saint Louis ile beraber haçlılar savaşına giden asil atalarınız gibi siz de, bu yüz bin franga karşı bir alay, bir bölük, ondan da vazgeçtik, cenge hazır, hak uğruna canını verecek hiç olmazsa elli kişilik bir yarım bölük asker çıkarmalı değil misiniz? Bunun yerine emriniz altında yalnız bir yığın uşak, bir isyan koptuğu gün sizi de korkutacak bir sürü uşak var.

"Baylar, her ilde sadık beşer yüz kişilik bir kuvvet meydana getirmedikçe biliniz ki kralın tahtı da, din de, asilzadeler sınıfı da bir gün için de mahvolabilir; sadık derken o adamlarda yalnız Fransız yiğitliği değil, İspanyol metaneti, sabrı da bulunmasını istiyorum.

"Bu taburun yarısını bizim oğullarımız, yiğenlerimiz, hasılı hakikiğ asilzadeler teşkil edecek. Onların her birinin yanında, yine 1815 dekine benzer hâdiseler patlak verince hemen yakasına üç renkli (1) kurdelayı takıverecek geveze birer şehir uşağı değil, Cathelineau gibi özü sözüne uyar mert birer köy delikanlısı bulunacaktır; asilzade genç ona hak yolu öğretsin, elinden gelirse onun süt kardeşi olsun. Her birimiz, her ilde böyle beşer yüz kişilik sadık bir tabur vücude getirmek için gelirimizin beşte birini gözden çıkarmalıyız. Ancak bu suretle yabancı bir süel işgale güvenebilirsiniz. Yoksa elin oğlu, her ilde kendine dost beş yüz asker bulnacağından emin olmazsa hiçbir zaman kalkıp da asker göndermez.

"Başka ülkelerin kralları sizi, kendilerine Fransa'nın kapılarını açmak için silah başına geçmeğe hazır yirmi bin asilzade bulunduğunu haber verirseniz dinlerler. Bu pek ağır bir hizmet olur mu diyeceksiniz? Baylar, kafamızı kurtarmak için başka yol yoktur. Basın özgenliği (matbuat serbestisi) ile bizim birer asilzade olarak yaşıyabilmemiz imkânı arasında, ancak bir tarafın ölümü ile bitecek bir düşmanlık, bir boğuşma vardır. Ya birer tezgâh sahibi, birer çiftçi olmağı göze alın, yahut silâh başına geçin. İsterseniz pısrık olun, ama kadın kafalı olmayın; gözlerinizi açın.

"Jacobin'lerin şarkısında olduğu gibi size Formez vos bataillons (1) diyeceğim; bunu yaparsanız bir asil Gustave-Adolphe çıkar, krallık esasının ağır, korkulacak bir tehlükeye düşmesine üzülür, memleketinden üç yüz fersah öte yerlere koşup size, Gustave'ın protestan hükümdarlara ettiği iviliği eder. İşe girişmeyip sadece söz söylemekte devam etmek niyetinde misiniz? Elli yıl sonra Avrupa'da yalnız cumhur başkanları görür, bir tek kral bulamazsınız. Ve bu dört harfle, K, R, A, L harfleri ile beraber rahibler, asilzadeler de ortadan kalkar. Gelecek günleri bir gözönüne getiriyorum da çamurlu, pis çoğunluklara (ekseriyetlere) yaltaklık eden bir sürü adaydan (namzetten) başka bir şey göremiyorum.

"Siz Fransa'da bugün herkesin tanıyıp sevdiği, sayılır bir general yok, ordu yalnız saltanatın ve dinin menfaatlerine göre teşkil edilmiştir, ordudan bütün eski alaylılar çıkarıldı, oysaki Prusya ve Avusturya alaylarının her birinde ateş görmüş elli yarsubay (zabit vekili) var deyip duruyorsunuz.

"Ama biliniz ki küçük burjuva sınıfında, harbe can atan iki yüz bin delikanlı var...

— Bu nahoş hakikatleri artık kesin...

Ukalaca bir eda ile bu sözleri söyliyen ağırbaşlı zat hiç şüphesiz kilisenin ulularındandı, çünkü M. de La Mole kızacağına tatlı tatlı gülümsedi; bu da Julien için büyük bir işaret oldu.

— Nahoş hakikatleri artık kesip sözümüzü hulasa edelim, Baylar: kankıran olmuş bacağı kesilecek adamın kalkıp da cerraha: "Bu hasta bacak sapasağlamdır,, demesi münasebetsizlik olur. Tabiri mazur görün, Baylar, asil duc de (. . .) bizim cerrahımız olacak.

Julien içinden: "Bir sır diye saklanılan kelime nihayet söylenildi, demek ben bu akşam .... yolunu tutacağım,, diye düşündü.

Bölüm XXIII

RAHİPLER, ORMANLAR OZGENLİK

Her varlığın ilk kanunu, nefsini korumak, yaşamaktır. Siz baldıran ekiyor, sonra da buğday yetişsin istiyorsunuz!

MACHIAVELLI

O ağırbaşlı zat devam ediyordu; bildiği gözüküyordu; Julien'in pek hoşuna giden tatlı ve sinemli (mutedil) bir uzdillikle (belagatle) şu büyük hakikatleri anlatıyordu:

1 — İngilterenin bizim için harcıyacak bir altını bile yoktur; orada artık tutum ve Hume moda oldu. Koyu dindarları bile bize para vermez, M. Brougham ise bizimle alay eder.

2 — İngiliz parası olmayınca Avrupa krallarını bir, iki savaştan fazlasına sürüklemeğe imkân yoktur; küçük burjuva sınıfına karşı da iki savaş yetmez.

3 — Fransa'da silahlı bir parti kurmak lazımdır, yoksa Avrupa'nın krallık esasına sadık kuvvetleri o iki savaşı da göze almaz.

"Size aşikâr diye önergelemeğe cesaret ettiğim dördüncü nokta da şudur:

"Fransada rahipler sınıfının yardımı olmaksızın silahlı bir parti kurmağa imkân yoktur. Size bunu cesaretle söylüyorum, Baylar, çünkü ispat edeceğim. Rahipler sınıfına her şeyi vermek lâzımdır. Çünkü rahipler sınıfı işi ile gece gündüz uğraşır ve onu güdenler, sınırlarınızdan üz yüz fersah ötede, fırtınalardan uzakta yüksek kapasiteli adamlardır.,,

Ev sahibi:

— Roma, hep Roma! diye bağırdı.

Kardinal sözüne gururla devam etti:

— Evet, Monsieur, Roma! Sizin gençliğinizde moda olan kimi az, kimi çok hoş şakalar, alaylar ne olursa olsun hiç çekinmeden söyliyebilirm ki 1830 yılında halka sözünü geçirebilen yalnız Roma'nın emrinde olan rahipler sınıfıdır.

"Önderlerinin gösterdiği günlerde elli bin rahip aynı sözleri tekrar eder; askeri en sonunda yine halktan istiyecek değil misiniz? o rahiplerin sözü halka kibarlar aleminin çıkardığı nükteli şiirlerden çok fazla tesir eder... (Kardinalin böyle işi şahsiyata dökmesi homurtulara sebeb oldu.)

Kardinal sesini yükselterek devam etti:

Rahipler sınıfının dehası sizinkinden üstündür; Fransa'da silahlı bir parti kurmak yolunda, bu can noktası yolunda ne yapıldı ise bizim tarafımızdan yapıldı.

N. ATAÇ

[Arkası var]

(1) Yani Fransa'nın ihtilâl ve cumhuriyet bayrağındaki renkler.

(2) Marseillaise'in nakaratından bir parça; bölük kolu nizamına geçin demektir.

İstanbul Haricî Askerî Kıtaatı ilânları

Cinsi	Miktarı	Tahmin bedeli Kuruş	San.	İlk teminatı Lira	İhale tarihi	Saati	Günü
Sade yağ	8100 Kilo	77	50	471	22-10-935	15	Salı
Un	7175 „	77	50	417	23-10-935	15	Çarşamba
Un	209 Ton	12	15	1905	24-10-935	15	Perşembe
Un	222 „	12	15	2023	22-10-935	15	Salı
Un	220 „	12	15	1975	26-10-935	11	Cumartesi
Un	165 „	12	15	1504	28-10-935	15	Pazartesi
Un	209 „	12	15	1905	25-10-935	15	Cuma
Un	176 „	12	15	1604	29-10-935	15	Salı
Un	222 „	12	15	2023	23-10-935	15	Çarşamba

Kıt'at ihtiyacı için kapalı zarfla alınacak olan sade yağ ve unların mıktar tahmin bedeli teminatı ve ihale tarihleri hizalarında yazılmıştır. Şartnamesi Bayramıç ve İstanbul Levazım âmirliği Satınalma Komisyonunda görülebilir. İsteklilerin 2490 sayılı kanunda istenilen vesikalarla beraber teklif mektuplarını ihale saatinden bir saat evvel Bayramıçta Tümen Satınalma Komisyonuna vermeleri. (322) (6062)

* * *

Bir metresine biçilen eder 25 kuruş olan ve 21-8-935 günü istekliler tarafından verilen fiyat pahalı görülen 500 bin metre çamaşırlık bez yeniden kapalı zarfla eksiltmeye konulmuş tur. İhalesi 8-10-935 salı günü saat 11 dedir. İlk inanç parası 7500 liradır. Şartnamesi 625 kuruşa M. M. V. Satınalma komisyonundan verilir. İlk inanç parası mektup veya mak - buzlarile 2490 sayılı kanunun 2 ve 3 üncü maddelerin de yazılı belgelerle birlikte teklif mektuplarını ihale saatinden bir saat evvel An - karada M. M. V. Satınalma komisyonuna vermeleri.
(267) (5720) 7644

* * *

141800 kilo Bulgur kapalı zarf usulile eksiltmesi 7-10-935 pazartesi günü saat 16 da İzmirde Kışlada Müstahkem mevki Satınalma komisyonunda yapılacaktır. Beher kilo bulgur için 11 kuruş fiyat tahmin edilmiştir. Teminatı muvak kate akçesi 1169 lira 85 kuruştur. Şartnamesi her gün komisyonda görülebilir. Ek siltmeye girecekler 2490 sayılı kanunun 2 ve 3 maddelerinde ve şartnamesinde yazılı vesikalarla teminatı muvakkate makbuzlarını ve mühürlü teklif mektuplarını ihale saatinden en az bir saat evvel komisyona ver - miş bulunacaklardır.
(274) (5748) 7645

* * *

Beher kilosuna biçilen eder 176 buçuk kuruş olan 30.000 kilo pamuk çorap ipliği kapalı zarfla eksiltmeye konulmuşdur. İhalesi 11-10-935 cuma günü saat 15 dedir. Şartnamesi 265 kuruşa M.M. V. Satınalma Komisyonundan verilir. Eksiltmeye girecekler 3971 lira 35 kuruşluk ilk inanç paralarile birlikde kanunî şekilde hazırladıkları teklif mektubu ile birlikde ihale saatından bir saat evvel Ankarada M. M. V. Satınalma Komisyonuna vermeleri. (175)
(5749) 7648

* * *

Amasya garnizonunun ihtiyacı olan 33600 lira mu hammen fiatlı 240000 kilo ekmeklik un kapalı zarf usu lile eksiltmeye konulmuştur. Eksiltme 11 Birinci teşrin 935 cuma günü saat 15 de Amasya Telgrafhanesinde yapılacaktır. Muvakkat teminat 2520 liradır. Evsaf ve şerait her gün Komisyonumuzdan öğrenilebilir. İsteklilerin teminatı muvakkate makbuz veya mektublarile Amasya Askerî Satınalma Komisyonuna müracaatları. (280)
(5847) 7651

* * *

Garnizon dahilindeki kıt'at ve müessesat Hayvan larının ihtiyacı için 636600 kilo arpa kapalı zarfla eksiltmeye konulmuştur. Mez kûr arpanın mecmu tutarı 30238 lira 50 kuruş olup teminatı muvakkatesi 2267 lira 89 kuruştur. Şartnamesi 152 kuruş mukabilinde her gün Komisyonumuzdan gönderilir. Eksiltme 14 İlk Teşrin 935 pazartesi günü saat 15 dedir. Eksiltmeye girecekler 2490 sa yılı kanunun 2 ve 3 maddelerinde yazılı vesikalarla te minatı muvakkate mektup veya makbuzlariyle teklif mektuplarını belli saatten en az bir saat evvel Ankara Levazım âmirliği satın alma komisyonuna vermeleri. (277) (5791)
7656

* * *

Garnizon dahilindeki kıt'at ve müessesatta bulunan Hayvanlar için 510320 kilo yulaf kapalı zarfla eksiltmeye konulmuştur. Mü nakasa 15 Birinci Teşrin 935 salı günü saat 11 dedir. Yulafın mecmu tutarı 28067 lira 60 kuruş olup muvakkat teminatı 2105 lira 7 kuruştur. Şartnamesi 141 kuruş mukabilinde Ankara Levazım Âmirliği Satınalma Komisyonundan verilir. Eksiltmeye girecek ler 2490 sayılı kanunun 2 - 3 maddelerinde yazılı vesikalarla teminatı muvak kata makbuz veya Banka mektuplariyle teklif mektuplarını muayyen saatten bir saat evvel Ankarada Levazım Âmirliği Satınalma Komisyonuna vermeleri.
(278) (5793) 7657

* * *

Bir metresine biçilen eder 245 kuruş olan 40 ilâ 50 bin metre kışlık elbiselik kumaş kapalı zarfla eksiltmeye konulmuşdur. İhalesi 14-10-935 pazartesi gü nü saat 15 dedir. Şartnamesi 613 kuruşa M. M. V. Satınalma Komisyonundan alınır. Hepsine biçilen eder 122 bin 500 liradır. Eksiltmeye girecekler 7375 liralık ilk inanç paralarile birlikde kanunî şekilde hazırladıkları teklif mektublarını ihale saatinden bir saat evvel Ankara'da M.M. V. Satınalma komisyonuna vermeleri. (296) (5905)
7664

* * *

Kırklarelinde iki milyon sekiz yüz elli bin kilo odun kapalı zarfla ihalesi 11 Birinciteşrin 935 cuma günü yapılacakdır. İstekliler teklif mektublarile kanunî bel gelerin ihale günü saat 15 e kadar Ko. Riyasetine verme li, ve saat 16 da Komisyonda bulunmalıdır. Odunun tahmin edilen bir kilo fiatı 75 santimdir. İlk teminat 1604 liradır. Şartnamesi Kırklareli Satınalma Komisyonunda her gün görüle bilir. (303) (5975)
7673

* * *

Demirköy Kıt'atı için elli yedi bin liralık Dörtyüz kırk ton Un kapalı zarfla eksiltmeye konulmuştur. İlk teminat Dörtbin ikiyüz Doksan liradır. İhalesi 15 Birinci Teşrin 935 salı günü saat 16 dadır. İsteklilerin tekliflerini Vize Satınalma momisyonuna vermeleri. (306) (5973)
7676

* * *

Bin baş dağ top koşumu katırlarına pazarlık gününde talip çıkmamıştır. Bu defa pazarlığı 8-10-935 salı günü saat 14 tedir. Beher Hayvanın tutarı 330 lıradır. Muvakkat teminatı 17750 liradır. Evsaf ve şart namesini almak ve görmek isteyen 16 lira 50 kuruş mu kabilinde M. M. V. Satınalma Komisyonundan alınacaktır. Pazarlığa girecek lerin 2490 sayılı kanunda gösterilen vesaikle ve 17750 liralık teminat mek tubu ile birlikte belli gün saatta Ankarada M. M. V. Satınalma Komisyonuna gelmeleri. (339) (6006)
7678

* * *

Erzincan kıt'atı için 540 bin kilo Una talip çıkmadığından yeniden kapalı eksiltmeye kondu. Muhammen 70200 liradır. İlk teminatı 4760 liradır. Şartnameyi 351 kuruş karşılığında Erzincanda Tümen Satınalma Komisyonundan verilir. İhalesi 23 Birinciteşrin 935 Çarşamba günü saat 15 de Tümen Satınalma Komisyonunda yapılacakdır. Şartnamenin 4 üncü maddesi mucibince istekliler teklif mektublarını 2490 sayılı kanunun 32, 33, 34 üncü maddeleri ahkâmına tevfikan tanzim ederek ihale saatinden bir saat evvel Satınalma Komisyonuna vermeleri.
(318) (6057)
7685

* * *

Müesseseler ihtiyacı olan yedi yüz yetmiş dokuz bin dört yüz kilo kuru yonca ve ota ihale gününde istekli çıkmadığından 24-10-935 saat 14 de kuru ot saat 16 da kuru yonca ihale edilmek üzere yeniden kapalı eksiltmeye konmuşdur. Kuru yoncanın muhammen bedeli yirmi bir bin beşyüz yetmiş üç lira ilk teminatı 1617 lira 97 kuruştur. Kuru otun muhammen bedeli 19176 lira ve ilk teminatı 1438 lira 21 kuruştur. Şartnameler Erzincan Tümen Satınalma Komisyonundan bilâ bedel verilir. 2490 sayılı kanunun 32, 33, 34 üncü maddeleri mucibince teklif mek tublarını tanzim ve komisyona ihale saatinden bir saat evvel Erzincanda Satınalma Komisyonuna vermeleri. (317) (6058)
7686

* * *

Bir metresine biçilen eder 260 kuruş olan 30 bin ilâ 37 bin 500 metre kaputluk kumaş kapalı zarfla eksiltmeye konulmuşdur. İhalesi 16-10-935 çarşamba saat 15 dedir. Şartname 488 kuruşa M. M. V. Satın alma komisyonundan alınır. Hepsine biçilen eder 97 bin 500 liradır. Eksiltmeye girecekler 6125 liralık ilk inanç parası mektub veya makbuzlarile birlikte kanunî şekilde hazırladıkları teklif mektublarını ihale saatinden bir saat evvel Ankara'da M.M.V. Satınalma komisyonuna vermeleri. (295) (5906)
7663

* * *

40320 kilo kuru fasulya kapalı zarfla eksiltmesinde verilen fiat pahalı görüldüğünden pazarlığa geçilmiş ve pazarlık eksiltmesi 18-10-935 cuma günü saat 16 ya bırakılmıştır. Şartnamesi ve nümunesi eskisinin aynıdır. İlk pey parası 378 liradır. Şartnamesini görmek isteyenler her gün Satınalma Komisyonuna gelebilirler. Eksiltmeye girecekler ilk pey parasına ait makbuzla belli gün ve saattan evvel Çorluda Satınalma Komisyonunda bulunmaları. (330) (6201)

VAPURCULUK
Türk Anonim Şirketi
İstanbul Acentalığı
Liman Han, Telefon: 22925.

Mersin yolu
İNÖNÜ vapuru 6 Birinci teşrin PAZAR günü saat 10 da MERSİNE kadar

Trabzon yolu
SADIKZADE vapuru 5 Birinci teşrin CUMARTESİ saat 20 de HOPAYA kadar.
CÜNEYSU vapuru 6 Birinciteşrin PAZAR saat 20 de RİZEYE kadar.

Ayvalık yolu
KEMAL vapuru 5 Birinciteşrin CUMARTESİ saat 19 da İzmire kadar gidişte GELİBOLUYA uğrayacaktır.

Ademi iktidar
ve
Bel gevşekliğine
HORMOBİN
Tafsilât: Galata posta kutusu 7749

Finlandiya
Şükûfe Nihal
Dilimizde çıkan en yeni
Gezi
Etüd
Kültür
Yazısı
Kitapçılardan arayınız.
50 Kuruş

OĞUZ DESTANI
Cumuriyet Bayramı için bulunmaz ulusal bir piyes...
Yazan
VEHBİ CEM

Osmanlı Bankası

% 5 faizli, 1334 - 1918 ihraçlı Dahili istikraz tahvillerine ilişikli olup vâdesi 1 ikinciteşrin 1930 da gelen ve ayni tarihte ödenmesine başlanan No. 26 lı kuponlardan ibraz edilmi - yenlerin 1 ikinciteşrin 1935 te Türkiye cumhuriyeti hükûmeti lehine müruru zamana uğrayacağı, mezkûr tahviller hamillerinin haberi olmak üzere ilân olunur.
7837

Inhisarlar Umum Müdürlüğünden:

1 — Kırklarelinde (22498,23) lira bedeli keşifli yapılacak olan Yaprak Tütün ambarının ihalesi için tayin olunan 16-9-935 gününde talib çıkmadığından yeniden kapalı zarfla eksiltmeye konulmuşdur.

2 — Eksiltme 7-10-935 tarihine müsadif pazartesi günü saat11 de Kabataşda İnhisarlar Alım Satım Komisyonunda icra kılınacakdır.

3 — Şartnameler Kabataşda Levazım ve mübayaat Şubesi ve Kırklareli Müdüriyetinden (113) kuruş mukabilinde alınır.

4 — İsteklilerin eksiltme için tayin olunan saatten bir saat evvel yüzde 7,5 güvenme paralarile birlikde zarfları Komisyon Riyasetine vermeleri. lâzımdır.
(5661) 7621

14-10-935 Pazartesi saat (14)

15000	Kilo	No. 60	Düz beyaz karton		
5000	„	„ 50	„	„	„
150000	„	„ 70	„	„	„
25000	„	„ 70	Dubleks		„
35000	„	„ 90	Tripleks		„
		15-10-935 Salı saat (14)			
10000	Kilo	570×820 birinci hamur kâğıd			
15000	„	700×1000	„	„	„
3000	„	700×1000 Cilâlı beyaz kâğıd			
		16-10-935 Çarşamba saat (14)			
25000	Kilo	70× 70 İkinci hamur beyaz kâğıd			
6000	„	700×1000	„	„	„ „
4000	„	700×1000	„	„	„ „
		17-10-935 Perşembe saat (14)			
1500	Kilo	700×1000 Pembe kâğıd			
20000	„	700×1000 Beyaz şişe ambalaj kâğıdı			
500	„	„ Pamuk kâğıdı			
1000	Aded	İnce zamklı bobin.			
		18-10-935 cuma saat (14)			
5000	Kilo	No. 60 Kahve rengi kösele mukavva			
10000	„	82×114 Kahve rengi ambalaj kâğıdı			

İdaremiz ihtiyacı için şartname ve nümuneleri veçhile yukarıda isim ve mikdarları yazılı malzeme pazarlıkla satın alınacaktır. Vermek isteyenlerin pazarlığa iştirak etmek üzere hizalarında yazılı gün ve saatlerde yüzde 7,5 güvenme paralarile birlikde Kabataşda Levazım ve Mübayaat Şubesindeki Alım Komisyonuna müracaatları. (5898)

İdaremiz ihtiyacı için şartnamesi mucibince 206700 bobin ve 29997 top Sigara kâğıdı pazarlıkla satın alınacaktır.

Pazarlık 20-11-935 tarihine müsadif çarşamba günü saat 14 te Kabataşda Levazım ve mübayaat Şubesindeki alım komisyonunda yapılacaktır. Evvelce İdaremize muvafık sigara kâğıdı verenler yeniden getirecekleri nümuneler bilmuayene matluba muvafık olduğu ihale gününden evvel anlaşılan fabrikalar pazarlığa iştirâk edebilecektir.

İsteklilerin muayyen gün ve saatte yüzde 7,5 teminat paralariyle birlikte müracaatları. (6171)

İdaremiz ihtiyacı için nümunesi mucibince 200 kilo 5 numaralı ve 800 kilo 2 numaralı mühür kurşunu pazarlıkla satın alınacaktır. Vermek isteyenlerin 11-10-935 tarihine müsadif Cuma günü saat 16 da yüzde 7,5 güvenme paralariyle birlikte Kabataşta Levazım ve mübayaat Şubesindeki alım Komisyonuna müracaatları. (6025)

İdaremiz ihtiyacı için şartnamesi mucibince (520) ton kok kömürü pazarlıkla satın alınacakdır. Vermek isteyenlerin pazarlığa iştirak etmek üzere 11-10-935 tarihine müsadif Cuma günü saat 16 da Kabataşda Levazım ve Mübayaat Şubesindeki Alım Komisyonuna yüzde 7,5 güvenme paralarile birlikte müracaatları.
(5947)

Maliye Vekâletinden:

3500 şişesi 500 gramlık, 5000 Şişesi 250 gramlık 7500 şişesi 125 gramlık 8000 şişesi 75 gramlık olmak üzere 24000 şişe zamk açık eksiltme ile satın alınacaktır.

Muhammen kıymeti 4125 liradır. İsteklilerin 309 lira 38 kuruş muvakkat teminatları ile birlikte 14-10-935 tarihine müsadif pazartesi günü saat on beşde Maliye Vekâleti Kırtasiye müdürlüğünde müteşekkil komisyona gelmeleri. (2707) (5825) 7624

Daktilo Aranıyor

Maden Tetkik ve Arama Enstitüsünden:

Türkçe, Almanca ve Fransızca iyi bilen kuvvetli bir daktilo işe alınacağından, isteklilerin Ankara'da Maden Tetkik ve Arama Enstitüsüne vesikalariyle müracaatları. Bu dillerdeki yazıları icabında bizzat kaleme alabilen namzetler tercih olunacakdır. (2797) (6034)

Istanbul Komutanlığı Satınalma Komisyonu ilânları

Ordu Sıhhiye ihtiyacı olup tahmin edilen bedeli 430 dört yüz otuz lira olan Rontken kâğıdı filimleri açık eksiltme ile alınacaktır. İhalesi 9 birinciteşrin 935 çarşamba günü saat 15 tedir. Eksiltmeye girecekle - rin 33 otuz üç liralık ilk teminat makbuzlarile birlikte vaktinden evvel Satınalma komisyonunda hazır bulunmaları. (5698) 7638

* * *

Ordu Sıhhiye ihtiyacı olup tahmin edilen bedeli 4630 dört bin altı yüz otuz lira olan 3 kalem pansuman malzemesi açık eksiltme ile satın alınacaktır. İhalesi 9 Birinciteşrin 935 çarşamba günü saat 14,30 dadır. Eksiltmeye gireceklerin 348 üç yüz kırk sekiz liralık ilk teminat makbuzlarile birlik te vaktinden evvel Satınalı · komisyonunda hazır bulunmaları. (108) (5699) 7639

* * *

Ordu Sıhhiye ihtiyacı olup tahmin edilen bedeli 2000 iki bin lira olan Rontken filimi açık eksiltmeye konulmuştur. İhalesi 9 Birinciteşrin 935 çarşamba günü saat 14tedir. Eksiltmeye gireceklerin 150 yüz elli liralık ilk teminat mak - buzlarile birlikte vaktinden evvel Satınalma komisyo - nunda hazır bulunmaları. (5702) 7640

* * *

Ordu Sıhhiye ihtiyacı olup tahmin edilen bedeli 3428 üç bin dört yüz yirmi sekiz lira olan 18 kalem ispenciyariye ve timariye açık eksiltme ile satın alınacaktır. İhalesi 9 Birinciteş - rin 935 çarşamba günü saat 15,30 dadır. Şartnamesi Fındıklıda Satınalma komisyonunda görülebilir. Eksiltmeye gireceklerin 258 iki yüz elli sekiz liralık ilk te - minat makbuzlarile birlikte vaktinden evvel komisyonda hazır bulunmaları. (107) (5703) 7641

* * *

Ankara hastanesi ihtiyacı olup tahmin edilen bedeli 854 sekiz yüz elli dört lira olan sandalya ve masa açık eksiltme ile satın alınacaktır. İhalesi 9 Birinciteşrin 935 çarşamba günü saat 16 dadır. Şartnamesi Fındıklıda Satınalma komisyonunda görülebilir. Eksiltmeye gireceklerin 65 altmış beş liralık ilk teminat makbuzlarile birlikte vaktinden evvel komisyonda hazır bulunmaları. (5704) 7642

* * *

Gümüşsuyu hastanesi ihtiyacı olup tahmin edilen bedeli 4840 dört bin sekiz yüz kırk lira olan Rontken makinesi tamiri için malzeme ve tamiriyesi açık eksiltmeye konulmuştur. İhalesi 9 Birinciteşrin 935 çarşamba günü saat 16,30 dadır. Şartnamesi Fındıklıda Satınalma komisyonunda gö - rülebilir. Eksiltmeye gireceklerin 363 üç yüz altmış üç liralık ilk teminat makbuzlarile birlikte vaktinden evvel komisyonda hazır bulunmaları. (5705) 7643

* * *

Çatalcadaki Askerî Fırın için ihtiyaç olan 60 ton fırın odunu 7-10-935 pazartesi günü saat 15 de açık eksiltme ile alınacaktır. Tahmin bedeli 822 Sekizyüz yirmi iki lira olup ilk te minatı 62 altmış iki liradır. Şartnamesi her gün komisyonda görülebilir. İsteklilerin ilk teminat makbuz veya mektuplariyle birlikte vakti muayyeninde Fındıklıda İstanbul Komutanlığı Satınalma Komisyonuna gelmeleri. (5777) 7649

* * *

İstanbul Komutanlığına bağlı birliklerin motörlü va sıtaları için 33500 kilo benzin kapalı zarf usulile eksiltmeye konulmuşdur. Beher kilosunun tahmin edilen bedeli 36 kuruş olub ihalesi 14 Birinciteşrin 935 pazartesi günü saat 15 dedir. Şartnamesi Fındıklıda Satınalma Komisyonunda görülebilir. Eksiltmeye gireceklerin 770 liralık ilk teminat mektubu veya mak buzu ve 2490 No. lu kanunun 2, 3 cü maddesindeki vesikalarla birlikde teklif mektublarını belli gün ve ihale saatından en az bir saat evveline kadar Satınalma Komisyonuna vermeleri. (115) (5862) 7569

* * *

Gülhane Hastanesi Rontken Laboratuvarı için 50 kalem Rontken malzemesi kapalı zarf usuliyle satın alınacaktır. İhalesi 15-10-935 Salı günü saat 15 dedir. Şartnamesi Fındıklıda Satınalma Komisyonunda gö rülebilir. Tahmin edilen be deli 10000 liradır. Eksiltmeye gireceklerin 750 lira lık ilk teminat mektubu veya makbuzu ve 2490 sayılı kanunun 2 ve 3 üncü maddelerindeki vesikalarla birlikte belli gün ve ihale saatinden en az bir saat evveline kadar teklif mektupları İstanbul Komutanlığı Satınalma Komisyonuna vermeleri. (5864) 7660

* * *

Eskişehir Hastanesi ihtiyacı olup 220 volt şehir ceryanı ile işler fen şartnamesine göre sabit Rontken cihazı kapalı zarf usuliyle eksiltmeye konulmuştur. Tahmin edilen bedeli 10,325 lira 60 kuruştur. İhalesi 15 Birinciteşrin 935 salı günü saat 15,30 da dır. Şartnamesi Fındıklıda Satınalma Komisyonunda görülebilir. Eksiltmeye gireceklerin 775 liralık ilk teminat mektubu veya mak buzu ve 2490 sayılı kanunun 322 inci maddelerindeki vesikalarla birlikte teklif mektubunu belli gün ve ihale saatinden en az bir saat evveline kadar Satınalma Komisyonuna vermeleri. (5865) 7661

* * *

Haydarpaşa Hastanesi Rontken Laboratuvarı ihti yacı için listede yazılı 15 kalem malzeme açık eksiltme ile satın alınacaktır. Tahmin edilen bedel 1883 lira olup ihalesi 15 Birinci teşrin 935 salı günü saat 16 dadır. Şartnamesi Fındıklıda Satınalma Komisyonunda görülebilir. Eksiltmeye gireceklerin 142 liralık ilk teminat makbuzu ile birlikte vaktinden evvel satın alma Komisyonunda bulunmaları. (5866) 7662

Çerkesköy Belediyesinden:

Çerkesköyde yapılacak Elektrik tesisatı kapalı zarf usuliyle eksiltmeye konulmuştur. Keşif bedeli 25906 lira muvakkat teminat 1942 lira 95 kuruştur. İhalesi 23 Birinciteşrin 935 çarşamba günü saat 15 de Çerkesköyde Belediye Encümeninde yapılacaktır. Teklif mektupları ihale saatinden bir saat evveline kadar kabul edilir. Buna aid proje ve şartnameler isteklilere 125 kuruş mukabilinde posta ile gönderileceği gibi arzu edenler İstanbul Şarbaylığı Fen Hey'etinde bulunan bir nüshasını da parasız görebilirler. İsteklilerin şartname maddelerini nazarı dikkate almaları ve 2490 sayılı kanunun 3 cü maddesindeki vesikalardan başka bu işi yapmağa ehil olduklarına dair resmî bir dairenin vesikasını da vermeleri şarttır. Keyfiyet İstekli olanlarca bilinmek üzere ilân olunur. (6043) 7699

Güzel San'atlar Akademisi Direktörlüğünden:

1 — Akademimiz Mimari Şubesine lise olgunluk sınacını verenler,

2 — Resim, Heykel Şubesine Orta okul mezunları,

3 — Tezyini san'atlar Şubesine Orta okul mezunlariyle mıntaka ertik okulu, Üsküdar ve Selçuk kız ertik okulu mezunları alınır.

4 — Kayıt İşi Birinciteşrin başından 14 üne kadardır. Mimarî ve tezyinat Şubelerine bu tarihden sonra talebe alınmaz.

5 — Kaydolmak isteyenlerin aşağıdaki belgelerle birlikte her gün öğleye kadar Akademi İdaresine baş vurmaları.

A — Direktörlüğe yazılı pullu dilekçe
B — Sağlık ve aşı raporları
C — Nüfus kâğıdı
D — Eyi halini gösteren belge
E — Altı adet kartonsuz fotoğraf

6 — Mimarî ve tezyinat Şubelerine gireceklerin kabul sınaçları 14 Birinciteşrin 935 pazartesi günü saat 9 da yapılacaktır. (6038) 7697

Askerî Fabrikalar Istanbul Satınalma Komisyonundan:

75 Takım Kışlık Elbise	324 Çift Yün Çorap
81 „ Yazlık Elbise	81 Adet Yatak Kılıfı
162 Kat Çamaşır	81 „ Yastık Kılıfı
162 Çift Fotin.	81 „ Kilim

Tahmin edilen bedelleri 3014 lira olan yukarda cins ve miktarları yazılı sekiz kalem melbusat ve techiza. salı pazarında Askerî Fabrikalar Satınalma Komisyonunca 11 Birinci Teşrin 935 cuma günü saat 14 de açık eksiltme ile ihale edilecektir.

Şartname ve nümuneleri Komisyonda görülebilir. İsteklilerin muvakkat teminatı olan 226 lira 5 kuruşu Beyoğlu Müdürlüğüne yatırarak makbuzu ve 2490 numaralı kanunun 2 ve 3 üncü maddelerindeki vesaikle o gün ve saatte Komisyonda bulunmaları (5917) 7667

125 Ton Çimento
Askerî Fabrikalar Istanbul Satınalma komisyonundan:

Tahmin edilen bedeli 2750 lira olan 125 ton Çimento Salı Pazarında Askerî Fabrikalar yollamasında toplanan Satınalma Komisyonunca 11 Birinci Teşrin 935 Cuma günü saat 15 de açık eksiltme ile ihale edilecektir. Arslan ve Yunus Marka olacak ve Haydarpaşa veya Kartalda vagon içinde teslim edilecektir.

İsteklilerin 206 lira 25 kuruşluk muvakkat teminatlarını Beyoğlu Malmüdürlüğüne yatırarak makbuz ve 2490 numaralı kanunun 2 ve 3 üncü maddelerindeki vesaikle o gün ve saatte Komisyona gelmeleri. (5916) 7666

Güzel San'atlar Akademisi Müdürlüğünden:

Akademi resim şubelerinde uygun bir gündelikle çalışmak üzere kadın ve erkek moddellere ihtiyaç vardır. İsteklilerin Akademi idaresine başvurmaları. (6035) 7696

Millî müdafaa Vekâletinden:

İstanbuldaki Kuleli ve Maltepe liselerile Bursadaki Bursa Askerî Lisesinin 10 ve 11 inci sınıflarına yeniden talebe alınacaktır. Girmeğe istekli bulunanların bu mektepiere veya Askerlik şubelerine hemen müracaatları ilân olunur. (328) (6165) 7802

Topoğraf ve Ressam Alınacak
Maden Tetkik ve Arama Enstitüsünden:

Tecrübeli topoğrafla harita ressamları aranıyor. İsteklilerin Ankara Maden Tetkik ve Arama Enstitüsüne müracaatları. (2796) (6032) 7693

Avrupaya Talebe Gönderilecek
Maden Tetkik ve Arama Enstitüsünden:

1.— Maden Mühendisliği tahsil etmek üzere Avrupaya müsabaka ile sekiz talebe gönderilecekdir. İsteyenlerin aşağıdaki şartları haiz olmaları lâzımdır.

A.— Türk olmak,

B.— Maden ocaklarında çalışabilecek kabiliyette ve sıhhati tam olmak, "Sıhhî muayene Ankara'da yaptırılacakdır.,,

C. Lise mezunu olup Fransızca, Almanca, İngilizce dillerinden birisini okuyup yazabilmek,

D. Yaşı on sekizden aşağı ve yirmi beşden yukarı olmamak,

2.— Müsabaka imtihanı Ankarada Maden Tetkik Arama Enstitüsünde 9 Teşrinievvel 935 tarihinde yapılacaktır. Açılacak müsabaka imtihanında muvaffak olmakla beraber gönderilecek talebelerin ihraz ettikleri derece itibarile ilk sekiz arasında mevki almaları lâzımdır.

3.— Tahsile gönderilecek olanlar ilerde tahsil müddetleri kadar mecburî hizmete tabi olduklarından bu hususda vesair mükellefiyetleri hakkında bir teahhütname verecek ve bunun için müteber bir kefil gösterecekdir.

4.— İsteyenlerin :

Nüfus hüviyet cüzdanını hüsnühal varakasını mekteb şahadetnamesini veya bunların tasdikli suretlerini ve dört kıt'a fotoğrafı ile dilekçelerini 7 Teşrinievvel 935 akşamına kadar Ankara'da Maden Tetkik ve Arama Enstitüsü Genel Direktörlüğüne göndermiş olmaları ve Teşrinievvel 935 tarihinde yapılacak sıhhî muayenede hazır bulunmaları lâzımdır. (2795) (6033) 7694

Devlet Demiryolları ve Limanları işletme Umum Idaresi ilânları

Muhammen bedeli 2000 lira olan dinamo ve otomat kömürleri 4-11-1935 pazartesi günü saat 15,30 da kapalı zarf usulü ile Ankarada İdare binasında satın alınacakdır. Bu işe girmek isteyenlerin 150 liralık muvakkat teminat vermeleri ve kanunun tayin ettiği vesikalar ve işe girmeğe manii kanunî bulunmadığına dair beyanname ve tekliflerle aynı gün saat 14,30 a kadar Komisyon Reisliğine vermeleri lâzımdır. Bu işe aid şartnameler Haydarpaşada Tesellüm ve Sevk Müdürlüğünde Ankarada Malzeme Dairesinde parasız olarak dağıtılmaktadır. (6118) 7777

12633 lira muhammen kıymetli on dört kalem matbaa kâğıtları ve kartonları gümrüklenmiş olarak teslimi şartile 4 İkinciteşrin 935 pazartesi günü saat 15 te Ankara'da İdare binasında kapalı zarf usulile satın alınacaktır.

Bu işe girmek isteyenlerin 947 lira 50 kuruşluk muvakkat teminat ile kanunun tayin ettiği vesikaları, kanunun 4 üncü maddesi mucibince işe girmeğe kanunî manileri bulunmadığına dair beyanname ve tekliflerini aynı gün saat 14 de kadar Komisyon Reisliğine vermeleri lâzımdır.

Bu işe aid şartnameler parasız olarak Ankarada Malzeme Dairesinde, Haydarpaşada Tesellüm ve Sevk Müdürlüğünde dağıtılmaktadır. Nümuneler Malzeme Dairesinde ve Haydarpaşada Tesellüm Müdürlüğünde görülebilir. (6117) 7776

Muhammen bedeli 14878 lira olan muhtelif alât ve edevat 7-11-935 Perşembe günü saat 15,30 da kapalı zarf usulü ile Ankarada İdare binasında satın alınacaktır.

Bu işe girmek isteyenlerin 1115,85 liralık muvakkat teminat ile kanunun tayin ettiği vesikaları, keza kanunun 4 üncü maddesi mucibince işe girmeye kanuni manileri bulunmadığına dair beyanname ve tekliflerini aynı gün saat 14,30 a kadar Komisyon Reisliğine vermeleri lâzımdır.

Buna ait şartnameler parasız olarak Ankarada Malzeme dairesinde ve Haydarpaşada Tesellüm ve Sevk Müdürlüğünden alınabilir. (6194)

İrmak - Filyos hattının Çankırıdan sonra Asparı Ildızım Göllüce Sumucak Kurşunlu Atkaracalar ve Çerkeş istasyonlarını havi 104 kilometrelik kısmı 10-10-935 tarihinden itibaren işletmeye açılmıştır. Bu kısımda şimdilik haftada üç defa Pazar Çarşamba Cuma günleri birer muhtelit katarın aşağıdaki tarifeye göre işleyeceği ilân olunur. (2852) (6122)

Çankırıdan kalkış	6 30
Çerkeşe varış	10 48
Çerkeşden kalkış	14 10
Çankırıya varış	18 30

Karaciğer, mide, barsak, taş kum ve şeker hastalıklarına
TUZLA İÇMELERİ
ve OTELI : hergün köprüden 6,30 - 7,35 - 8,20 - 9,45 11 - 13,15 - 15,10 da Haydarpaşaya giden vapurların trenleri menbalara kadar giderler.

HASAN MÜSTAHZARATI

ANKARA ▪ ISTANBUL ▪ BEYOĞLU

Tıbbî Müstahzarat

Hasan Kuvvet Şurubu küçük	60
„ „ „ orta	100
„ „ „ büyük	150
Hasan Öksürük Pastilleri	30

Hasan Levantaları

Hasan Levantası	100
„ „ Lüks kristal şişe	400

Kolonya ve Losyonlar

90 derece halis limon çiçekleri kolonyasile yasemin, leylâk, menekşe çiçekleri.

Hasan Kolonyası ve Losyonları

(Küçük cep şişesi	1/24 litre	25
(Cep şişesi	1/16 „	40
(Küçük	1/8 „	70
(Orta	1/4 „	130
(Düz büyük şişelerde	1/3 „	150
(Büyük	1/2 „	250
(„	1 „	500
(Cam kapaklı şişeler	1/8 „	100
(„ „ „	1/4 „	175
(„ „ „	1/2 „	275
(Fantazi Kristal şişe	1/8 „	200
(„ „ „	1/4 „	300
Nesrin kokulu kolonyası	1/24 „	12,5
„ „ „	1/16 „	20
„ „ „	1/8 „	35
„ „ „	1/4 „	60
„ „ „	1/2 „	100
„ „ „	1 „	200
„ „ „	Açık litre ile	250
„ „ „ Cam kapaklı şişeler	1/8 litre	70
„ „ „ „ „ „	1/4 „	100
„ „ „ „ „ „	1/2 „	150

okulu Sabunlar

Hasan Tuvalet Sabunları küçük	10
„ „ „ orta	15
„ „ „ büyük	25
„ „ „ Lüks küçük	20
„ „ „ büyük	30
Hasan Gliserin Sabunu	10
„ „ „ orta	15
„ „ „ büyük	20
„ „ „ lüks	30
Hasan Tıbbî Sabunları	15

Pudra ve Sürmeler

Hasan Pudrası kadınlar için küçük kutu	30
„ „ „ „ orta kutu	50
„ „ „ „ büyük „	75
„ „ „ „ paket	20
Hasan Tıraş Pudrası erkekler için küçük kutu	20
„ „ „ „ „ orta „	30
„ „ „ „ „ büyük „	40
„ „ „ „ „ paket	15
„ Talk çocuk pudrası paket	10
Hasan Talk çocuk pudrası teneke kutu	20
„ „ pudrası 500 gram kutu	40
„ Sürmesi sürmedenlikle	20
„ Sürme lüks sürmedenlikle büyük	30
„ Sürmesi paket	10

Krem ve Briyantinler

Hasan Kremi tüp içinde	20
Hasan Kremi Vazo yağsız	50
Hasan Acıbadem kremi	50
Hasan Briyantini	30
„ „ likid	40
„ „ goma argentina	30
„ „ „ „ orta	50
„ „ „ „ büyük	75
„ „ „ likid küçük	50
„ „ „ „ büyük	75
Hasan Allık (Brünet ve Mandarin)	40
Hasan Tırnak Cilâsı küçük	10
„ „ „ orta	25
„ „ „ büyük	30

Tıraş Levazımatı

Hasan Tıraş Sabunu kutusuz	20
„ „ „ kutulu	25
„ „ „ Kremi kutulu	30
„ „ „ „ kutusuz	25
Hasan Tıraş Bıçakları 10 aded	45
Hasan Tıraş Bıçakları 1 aded	5

Çiçek, gülsuyu ve yağları

Hasan Çiçeksuyu	1/4 Kg.	40
„ „	1/2 „	60
„ „	1 „	100
Hasan Gülsuyu	1/4 „	40
„ „	1/2 „	50
„ „	1 „	75
Hasan Gülyağı ve Neroli 1 gramlık		50
„ „ „ 5 „		200
„ „ „ 10 „		375

Diş Müstahzarat

Dişleri inci gibi yapan ve diş etlerine ebedî hayat veren ve kanamasını meneden ve diş ağrısını dakikasında durduran, dişlerin çürümesine mâni olan :

Hasan Diş Macunu Dantos	20
„ „ Suyu	30
„ „ „ orta	60
„ „ „ büyük	100
Hasan diş fırçaları gayet sert ve sıhhî	10
„ „ „ „ „ „	17,5
„ „ „ „ „ „	26
„ „ „ „ „ „	35
„ „ „ „ „ „	42,5
„ „ „ „ „ „	60
„ „ „ „ „ „	70
„ „ „ „ „ „	95

Çocuklara ve büyüklere

Saç Suyu ve Sabunları

Saçları uzatır, kepekleri ve mikropları izale eder ve yumuşak tutar. Dökülmesini kat'iyyen meneder.

Hasan Toz Şampuanı	10
„ Likid „ küçük	30
„ „ „ büyük	50
Hasan saç sabunu küçük	25
„ „ „ büyük 3 misli	50
Hasan Trihofil saç suyu	100
Hasan saç ve elbise fırçaları çok mükemmel	90
„ „ „ „ „ „	125
„ „ „ „ „ „	140
„ „ „ „ „ „	150
„ „ „ „ „ „	175
„ „ „ „ „ „	225

Nefis Yağlar

Kuvvet, Sıhhat, Nefaset ve Lezzet ifade eder.

Hasan tereyağı	125 gr.	20
„ „	250 „	40
Hasan Tereyağı kilosu		160
Hasan nümune zeytin yağı		5
Hasan Zeytinyağı	1/4 Kg	30
„ „	1/2 „	45
„ „	1 „	65
„ „	2 „	125
„ „	6 „ .tenekesile	350
„ „ büyük tenekelerde kilosu		50
Hasan Fıstık özü yağı		100
„ „ „ „ büyük		200
Hasan Parafin yağı küçük Müshil ve Müleyyin		50
„ „ „ büyük		75
Hasan Hindyağı halis	25 Gr.	20
„ „ „	50 „	25
Hasan Bademyağı şişe		30
„ „ „ orta		50
„ „ „ büyük 250 Gr.		100
„ „ „ acı küçük		40
„ „ „ „ büyük		60
Hasan gliserin ufak şişe		10
„ „	150 Gr.	25
„ „	300 „	40
„ „	600 „	75
„ „	1250 „	140
Hasan Balıkyağı	1/4 Kg.	30
„ „	1/2 „	50
„ „	1 „	80
„ „	2 „	150

Glüten Mamulâtı

Şeker hastalığına ve zayıflamağa mahsus çok dakik ve ayarlıdır. Taze ve lezzetlidir.

Hasan Glüten Ekmeği		35
„ „ Gevreği		60
„ Bademli Glüten Ekmeği		60
„ Glüten Makarnası	1/2 Kg.	60
„ „ Unu	1/2 „	60
„ „ Şehriyesi	1/2 „	60
Hasan Diyabetik Çikolatası		25
„ „ „	Kg.	450
„ „ Şekeri	50 Gr.	40
„ „ „	100 „	70
„ „ „	250 „	150
„ „ Çikolatası 6 lık kutu		125
„ „ „ 12 „ „		240

Haşaratı ve Fareleri öldüren

Fayda Hasan	1/4 litre	30
„ „	1/2 „	50
„ „	1 „	80
„ „	6 „	350
„ „ Büyük ambalajda safi kilosu		70
„ „ „ Pompası		60
Far Hasan Fare Zehir Macunu		25
„ „ „ „ Buğday		25
Hasan Fare Zehirleri ikisi bir arada		40

Ozlü Hububat Unları

Çocuklara ebedî bir hayat veren nefis mahallebi, tatlı, çorba ve püreleri yapılan :

Hasan Buğday özü unu	250 Gr.	20
„ Irmik özü unu	„ „	20
„ Pirinç özü unu	„	25
„ özlü unları büyük	500 Gr.	30
Hasan Patates önü unu	„ (Ararot)	25
„ Arpa „ „	„	25
„ Türlü „ „	„	25
„ Mercimek „ „	„	25
„ Bezelye „ „	„	25
„ B. mısır „ „	„ (Kornflavur)	20
„ Çavdar „ „	„	20
„ Badem özlü unu		25
„ Yulaf özlü unu		25
Hasan özlü unları büyük 500 gr.		40
Hasan Brekfast bisküitleri		30
„ „ „		110
„ „ „	Kilosu	200
Hasan Çavdar Ekmeği		20

Muhtelif Müstahzarat

Hasan Granto Prezervatif 1 aded	10
„ „ „ 6 „ kutusu	50
„ „ „ 1 „ ipekli	15
„ „ „ 6 „ „	75
„ Maimukattar o distile 1 kg. şişesile	20
„ „ „ „ 2 kg.şişesile	35
Hasan Gazoz Tozları 1/4 Limonlu ve Meyvalı	60
„ „ „ 1/2	100
„ „ „ 1/1	175
„ Karbonat paket	5
Hasan Karbonatı 100 gram	10
„ „ 250 „	20
„ „ 500 „	35
„ „ 1 Kg.	60
Hasan Kinin Komprimeleri 0,25	15
Hasan Naftalin 250 Gr.	6,25
„ „ 500 „	12,50
„ „ 1 Kg.	25
Nane ruhu	25
„ „ büyük	50
Melisa ruhu	25
„ „ büyük	50
Hasan Demirhindi özü	40
„ „ „ orta	60
„ „ „ büyük	100

Bu akşam: Taksim'de Abide karşısında

KIŞLIK "BELVÜ„ SALONU AÇILIYOR

Bu açılma gecesi MAHMURE ve NEBİLE'nin gecesidir

En çok sevilen Artistler b r arada

NECATİ - NUBAR - ŞEFİK - CELÂL - FARUK
SOTİRİ - MARKO - RAMAZAN - YAŞAR - HASAN TAHSİN

Bestekâr SALÂHADDIN Telefon: 49091

Hasekî hastanesi cildiye ve Zührevîye şefi

Doktor

NURİ OSMAN EREN

Beyoğlu, Elhamra Apr No 3

İLÂN

Kartal Maltepesinde Zincirli Kuyu caddesinde eski 388-179-23-15 yeni 105 ve 1/3 No. lu cilt 69 sahife 88 sıra 32 hanenin mülkiyeti Kezibe kadınla Üsküdar Asliye Mahkemesinde münazaalı olup senedin iptal edildiği ilân olunur.

Umumî şriyat ve Yazı ışleri Müdürü : Mümtaz FAİK. Gazetecilik ve Matbaacılık T. A. Şirketi. Istanbul. Ankara caddesi. 100. — Basıldığı yer: TAN Matbaası

BİLİNİZ Kİ:

En ucuz ve iyi tuhafiye levazımatını almak için gideceğiniz yer; Sultanhamamından Meydancıkta Tayyare Piyango Müdürlüğü yanındaki yeni büyük mağazaya nakleden

REHBER

Soryano - Hananel

Büyük Tuhafiye Mağazasıdır

Çünkü; Ötedenberi, muhterem müşterilerini her hususta memnun etmek prensibini takip ve bunun için daima her nevi tuhafiye levazımatının en zengin çeşitlerini çocuk eşyası, kadın ıpekli fantezi çamaşırları, trikotajlar vesaire celbetmektedir Bir ziyaret iddeamızı isbata kâfidir

KAŞE

NEOKALMİNA

Grip - Nevralji - Baş ve Diş ağrıları - Artritizm - Romatizma

KİRALIK

OTEL - LOKANTA - BAHÇE

Doğruca Bay NOVOTNİ' ye Müracaat

7826