Bugün 12 Sayfa

25 BIRINCIKANUN ÇARŞAMBA 1935

TAN

SAYI 247 — 3550
On Birinci YIL
SAHIP ve BAŞMUHARRIRI
Mahmut SOYDAN

SAYISI 5 KURUŞ — ISTANBUL — TELEFON { Müdür : 24318. Yazı işleri : 24319. İdare ve Matbaa : 24310

Bütün Türkiye
KURUKAHVECİ
Mehmet Efendi Mahtumlarının Kahvesini İçiyor.

Son Vaziyet Üzerine Mussolini Fikrini Söyledi

Mussolini: " Dünya ikiye Ayrılmıştır: Bizimle Olanlar, Bize Karşı Olanlar!„ Diyor

"Yaşadığımız Anlar Hakikî Mukadderatı Tayin Eden Anlardır„

"Biz Sulh istiyoruz. Fakat Zecrî Tedbirler Dünya için Meyilli Bir Sahada Kaymak Hareketidir„

"Bu Hareketin Nerelerde Durabileceği Kestirilemez „

Budapeşte, 24 (A.A.) — Mussolini Peştede çıkan "Azest„ ismindeki Macar gazetesine şu beyanatta bulunmuştur:

"Bugünkü imtihan İtalyan milletini tek bir kütle halinde birleştirmiştir. Birlik duygusu her zamandan ziyade kuvvetlidir. Milletin müttefik çoşkunluğu bana munzam kuvvetler vermektedir. Milletimin bayındırlığını gözetmek hususundaki mesuliyetim ve vazifem her an benim için daha sarih bir şekil almaktadır. Umumî duygu resmî noktai nazardan çok daha azimkâr ve derindir. Millet umumiyetle zannedildiğinden çok daha harp duygularile mütehassistir. Mesuliyet duygularımız dolayısiyle sulh için azamî gayretlerde bulunmak vazifemiz olduğunu millete anlatmak çok zordur. Müstemleke işlerimizi rahat rahat ve ârızasız halletmemize niçin müsaade edilmek istenmediğini bir türlü anlamıyoruz. Şurasını kaydetmeliyim ki ben Habeş işini sırf bir müstemleke işi olarak telâkki ediyorum. Ve bu mesele ile hiçbir zaman bir Avrupa ihtilâfını ortaya çıkarmayı düşünmedim. Mes'uliyetlerimi müdrik olarak noktai nazarıma sadık bulunuyorum. Elimden geldiği kadar hırsları teskine çalışıyorum. Fakat vatanın menfaatlerini de gözden kaçırmıyorum. Yaşadığımız anlar hakikaten mukadderatı tayin eden anlardır. Biz sulh istiyoruz, fakat zecrî tedbirler dünya için meyilli bir sahada kaymak hareketidir. Bu hareketin nerelerde durabileceğini kestirmeğe imkân yoktur. Bence dünya iki kısma ayrılmış bulunmaktadır; bizimle beraber olanlar ve bize karşı olanlar. Bunun içindir ki Macaristan tarihî an'anelerine sadık kalarak şerefini feda etmekten imtina eylediği zaman son derecede memnun oldum. Bunu asla unutmıyacağız."

* * *

Vaziyet: Samuel Hor-Laval sulh projesinin gömülmesi ve İngiltere efkârıumumiyesinin zecrî tedbirlere şiddetle taraftarlık etmesi üzerine, hâsıl olan vaziyetten sonra Mussolininin ne söyliyeceği her tarafta merakla bekleniyordu. İtalyan Başbakanı haftalardanberi muhafaza ettiği mânidar sükûtu bir Macar gazetesine yaptığı beyanatla bozmuştur.

Macaristan Uluslar Kurumunun zecrî tedbirlerine iştirak etmiyen devletlerden biri olduğu için bu tercihin sebebi açıktır.

Mussolininin son beyanatında muhtelif his çarpışmaları görülmektedir.

Mussolini itiyadı hilâfına biraz mutedil dil kullanmak istemesine rağmen sözlerinin arasına yine bazı sert cümleler karıştırmaktan kendisini alamamış görünmektedir. Nitekim bir yerde "biz sulh istiyoruz„ dedikten sonra diğer bir yerde milletin harpçu emellerine mâni olamıyacağını söylemektedir.

Bu beyanatına bakılırsa Habeş harbi alelâde bir müstemleke harbidir. Duçe bunun niçin bir dünya harbi tehlikesine götürüldüğünü anlıyamamıştır.

Beyanatta şayani dikkat olan noktalardan biri de, faşist rejimi tarafından girişilen bu süel teşebbüsün, İtalyan milleti tarafından iktidar mevkiine empoze edilmiş gibi gösterilmesidir. İtalyada faşist rejiminden başka rejim bulunmadığından ve faşizm kelimesini millet kelimesi mukabilinde de kullanmak mümkün olduğu için bu tarzı ifadede bir yanlışlık yoktur.

Demek Mussolini bu beyanattaki iddiaya göre milletin ve yahut lideri bulunduğu faşizmin arzusuna inkiyat etmiştir.

Diğer taraftan İtalyan lideri, bütün dünyanın ikiye ayrıldığını söylemiştir. Bunlardan biri İtalya ile beraber olanlar, diğeri İtalyaya karşı olanlardır İtalya ile beraber olanlar Macaristan Avusturya gibi umumî harp tasfiyesinden sonra mağlûp zümre namı altında toplanmış ve zaman zaman Reviziyonizm amaçları gütmeğe kalkmış olan devletlerdir.

Fakat İtalya ile dost olup ta İtalyaya değil, fakat harbe karşı olanlar 52 devlettir. Mussolini zecrî tedbirler çerçevesi dışında kalan ve Uluslar Kurumu üyelerinden olmıyan devletlerden de hiç bahsetmemiştir.

Mussolininin bu tefrikinde acaba iki blok mu tasavvur edilmektedir? Bunu sözlerinden kat'iyyetle çıkarmak mümkün değildir. Ve binaenaleyh bu nokta müphemdir.

İtalyan liderine göre dünya, zecrî tedbirler dolayısile meyilli bir sahada kaymaktadır. Bu kayış nereye kadar gidecektir?. Elbette bu meyil namütenahi değildir. Bunun bir durak noktası vardır. Bu durak noktası harp midir?

Bu da tasrih edilmemiştir.

Fakat heyeti umumiyesi itibarile beyanatta imalı bir tehdit bulunmadığı da söylenemez.

Beyanatın mutedil taraflarına gelince, bunları, İngilterenin dış işleri bakanlığına gelen Eden'in ilk icaraatını ve Habeş İtalyan kavgasının Uluslar Kurumundaki akislerine vereceği yeni zaviyeyi beklemek arzusu şeklinde tefsir etmek te mümkündür.

Fakat herhalde şurası da muhakkak ki, Duçenin bu son beyanatında, bundan beş on gün evvel Laval - Hor projesi üzerine Pontinya'da söylediği ve bazı cümleleri İngiltere için muhakkirane olduğu tefsirine uğrıyan meşhur nutkundaki şiddet te görülmemektedir.

Mussolini atış talimlerinde nişan alıyor

Mussolini'nin çok sakin görünen bir portresi

imtihanlarda Kanaat Notiyle Sınıf Geçilecek

[Kültür Bakanlığı orta mekteplerde ve liselerde tatbik edilen imtihan şekilleri hakkında iki tebliğ neşretmiştir. Bu tebliğlere göre kanaat notile sınıf geçilecektir. Tam numara 10 dur. Tebliğler 3 üncü sayfamızdadır.]

Eden İşe Başladı

Şimdilik Yeni Zecrî Tedbir Tatbiki Mevzuubahis Değil

Bir Fransız gazetesinin yazdıklarına göre İtalyanlar bunalmış vaziyettedir. Paraları yoktur.

Londrada

Yeni İngiliz Dış İşleri Bakanı iş başında

Londra, 24 A.A — Eden bu sabah Dış Bakanlığına giderek yeni vazifesine başlamıştır. Bu akşam Yorkşayra gidecektir. Sabahleyin Dominyon fev kalâde komiserlerini kabul etmiştir. Elçileri avdetinde kabul edecektir.

Çok defalar Edenin noktai nazarlarına tercüman olmuş olduğu malûm bulunan Daily Telegraph gazetesi, mumaileyhin müstakbel siyasası hakkında şöyle yazıyor:

Şimdiki halde bir uzlaşmanın mevzuu bahsolmıyacağı muhakkaktır, hali hazırda yeni zecrî tedbirler tatbiki mevzuu bahis değilse de şimdiki tedbirlerin ilgası hususunun teklif edilmesi de pek az muhtemeldir.

15 İkincikânuna Kadar Değişiklik Beklenmiyor

Londra, 24 A.A — Morning Post gazetesi diyor ki:

"Mütekabil yardım meselesi hakkındaki fikir teatilerinden maada, İtalyan — Habeş anlaşmazlığının yeni bir şekil alması, Milletler Cemiyeti Konseyinin toplanacağı tarih olan 15 Kânunusaniden evvel beklenemez.„

Pariste

İtalyanlar Bunalmış Vaziyettedirler

Paris, 24 A.A — Bu sabahki Paris gazetelerinin mevzuunu, Edenin İngiliz Dış Bakanlığına tayini ile Akdenizde tesanüt meselesi teşkil etmektedir.

Petit Parisien, diyor ki:

"Romadan gelen bazı telgraflar, Edenin Dış Bakanlığına tayini zecrî tedbirlerin şiddetlendirileceğinin bir delili olarak telâkki edilmekte olduğunu göstermektedir. Bu görüş, biraz fazla ileri gitmek demektir. Eden, hali hazırda İngilterenin dış siyasasının bütün mes'uliyetini üzerine almış olduğundan, hiç şüphesiz hukukun mücerret prensipleri ile siyasî şe'niyetleri uzlaştırmağa çalışacaktır.

Oeuvre gazetesi diyor ki:

"İtalyanlar, bunalmış vaziyettedirler. Paraları yoktur ve anlaşmazlığın kat'î surette halli sırasında lehlerinde tesir yapabilecek herhangi bir muvaffakıyet elde etmeleri imkânı ortadan kalkmıştır. Bütün devletlerde buna muhakkak nazariyle bakılmaktadır.„

Oeuvre, ilâve ediyor:

"İngiltere, petrol üzerine ambargo konulması tedbirini tatbika başlıyacak olursa onun peşi sıra gitmek zor olacak gibi görünüyor.„

Ordr gazetesi, diyor ki:

"Eden ne yapacak? Mumaileyh, Mussoliniyi Cenevrenin gittiği yola sokmağa uğraşacaktır. Bir sulh dostu için bundan başka yapılacak bir iş yoktur.„

Populaire gazetesinde Blüm diyor ki:

"Harp tehlikesi havasını ortadan kaldıracak olan Paristir. Şayet Fran-

[Arkası 9 uncuda]

İtalya - Habeş Harbi

Habeşler Eritrede Bir Şehir Aldılar

Tembien'de Habeşler 700 Ölü, 2000 Yaralı Vermişler

Adisababa, 24 A.A. — Reuter ajansından: Burada dolaşan bir şayiaya göre Habeşler, mevzii bir tazyik ile Eritre içerisinde ve hududa 16 kilometrede kâin Adikala şehrini almağa muvaffak olmuşlardır.

Habeşler Dum Dum Kurşunu Kullanmıyor

Londra, 24 A.A — Resmî mahafilde bir İngiliz fabrikasının Habeşistana dumdum kurşunlarını verdiğine dair İtalyanların verdikleri haberlerin esassız olduğu beyan olunmaktadır.

İtalyanların bu bapta Cenevreye yaptıkları tebligat henüz Londraya gönderilmemiştir.

Hedefleri Aduva ve Aksum Şehirleri

Adisababa, 24 A.A — Şimal cephesinden gelen son haberlere göre, Şire bölgesindeki harekât ehemmiyet kesbetmektedir. Habeşler son zamanlarda kuvvetli süvari kuvvetleri kullanmaktadırlar. Bu harekâtın hedefi Aksum ile Adua olsa gerektir.

İtalyan uçaklarının bombardıman-

[Arkası 9 uncuda]

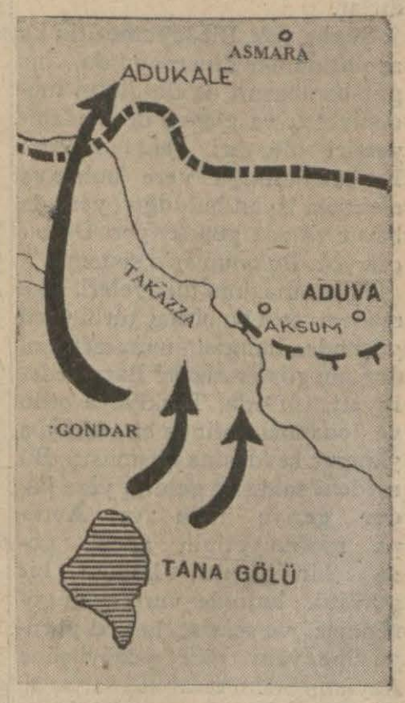

Habeş kuvvetlerinin işgal ettikleri Adukaleyi gösteren kroki

italya Trablustan Mısıra Hücum Edemez

Mısırlılar : Herhangi Bir Taarruz İngiliz Topları Altında Derhal Erimeye Mahkûmdur Diyorlar

Veft Partisi reisi Nahas Paşa talebeler arasında

Kahire, 24 (Hususî muhabirimiz bildiriyor) — İtalyanların Libya sınırından Mısıra herhangi bir tecavüzü ihtimalleri, burada efkârı meşgul etmektedir. Ancak salâhiyettar çevenlerde söylendiline göre, İtalyanlar birçok sebeplerden böyle bir teşebbüse girişemezler. Bunların en mühimleri şunlardır: Birincisi tahminen 470 kilometro murabbaı mesahasında olan garbî çölde su yoktur. Hava taarruzuna karşı sığınacak yer de yok. Bugün Mısırdaki İngiliz tayyarelerinin sayısı çoktan bini geçmiş bulunmaktadır.

İkincisi, bu sahada hemen hiç yol yoktur. Üçüncüsü çöl sahipleri olan Arapların silâhları ve develeri vardır. Bunlar İtalyanların yanlarını ehemmiyetle taciz ederler. Dördüncüsü, böyle bir taarruz ihtimaline karşı dikenli tellerle himaye edilen bir çok mitralyöz karakolları vücuda getirilmiştir. Beşincisi, yine böyle bir ihtimale karşı istihkâmlar yapılmıştır ve bu istihkâmlarda İngiliz ve Mısır askerleri beklemektedir.

Ancak Libyadan gelebilecek İtalyan kolları için iki yol gözönünde bulundurulabilir: Biri şimalde, sa-

[Arkası 9 uncuda]

DÜŞÜNDÜKÇE

Medeniyet Kaç Türlü Yürür ?

Müdafaasını yapanlara sorarsanız, İtalya, Orta Çağdaki derebeylikler gibi bir anarşi diyarı olan Habeşistana medeniyet götürmek için yürüyor.

Bu, medeniyetin birkaç türlü yürüyüşü üstünde bizi tekrar düşündüren acaip bir yürüyüştür. Bir kere daha düşünelim ve soralım: Medeniyet kaç türlü yürür?

Medeniyet şimendifer halinde yürür; otomobil halinde yürür; telgraf teli veya elektrik cereyanı halinde yürür; telsiz dalgası halinde yürür; kurşun, obüs veya gülle halinde yürür; bombardıman tayyaresi halinde yürür; süngü hücumu halinde yürür. Bütün buna benzer yürüyüşler, teknik veya kuvvet yürüyüşleri, salâhiyet ve iradelerini medeniyetten aldıkları iddiasında - dırlar.

Şüphe yok. Bir lokomotifin kazanını da, bir dinamoyu da, bir gaz bombasını da dolduran medeniyettir ve gayesi de medeniyetsizi ölü, diri yakalamaktır: İntibak bulduğu yere buhar ve elektrik, isyan bulduğu yere de barut ve gaz gönderiyor. Diyecek yok. Bu onun eski sistemi.

Fakat mazinin hikâyeleri, bize medeniyetin bu birkaç türlü yürüyüşünden hangisinin muzaffer olduğunu göstermiştir? Batı medeniyeti, 1919 da, Türkiyeye ordu ve donanma halinde bir yürüyüş yapmak sevdasına düşmüştü. Bu medenî saldırışı geldiği yere kadar geriye ittik ve Avrupa medeniyetinin ancak göze bir parıltı, kulağa bir gürültü halinde vurmayan görünmez ve sessiz, hakikî yürüyüşüne, yani fikir yürüyüşüne Asyanın bizim taraf kapılarını açtık. Avrupa medeniyeti Rusyaya da, Japonyaya da, bugünün İranına da hep o fikir yürüyüşüyle girmedi mi?

Onun en doğru ve sağlam yürüyüşü budur. Ne kurşun, ne obüs, ne gülle, hattâ ne de telgraf veya telsiz, fikir kadar koşamaz ve gittiği yerde fikir kadar yerleşip oturamaz.

İtalya, Habeşistana Mareşal de Bono veya Badoglio'dan evvel Mikel Anjı veya Leonarı gönderseydi, Afrikada görmek istediği rönesans, daha emin ve ebedî bir tarzda doğmuş ve yerleşmiş olmaz mıydı?

Peyami SAFA

ŞEHİRDE OLUP BİTENLER

Hukuk Talebe Kongresi

Suçlular Hakkında Araştırmalar Yapılıyor

Pazar günü yapılan Hukuk Talebe Cemiyeti kongresinde çıkan hâdisenin tahkikine muhtelif makamlarca devam edilmektedir. Bu hususta yeniden malûmatına müracaat eden gazetecilere rektör Cemil demiştir ki:

— Bu hâdisenin tahkikini Hukuk Dekanlığına bildirdim. Dekanlık bu iş le meşgul olmaya başlamıştır. Suçlular tesbit edildikten sonra haklarında inzibat meclisince icap eden kararlar verilecektir. Diğer taraftan Hukuk Talebe Cemiyetinin kongresini ne gün yapacağı henüz belli değildir.

Sanıldığına göre kongrenin toplanması ancak geçen kongreye ait suçlular ayrıldıktan sonra zabıtaca verilecek müsaadeye bağlıdır.

ADLİYE

Kasımpaşa Cinayeti Katilleri Getiriliyor

Kasımpaşada Esma kadını öldürmekten suçlu kocası Abdullah ile arkadaşlarının İzmirde yakalandıkları Izmirden İstanbul Müddeiumumîliğine telgrafla bildirilmiştir. Suçlular, bugünlerde getirileceklerdir.

* Topkapı dışında bahçevan Meto Hakkı bahçeye koyunları girdiğinden dolayı çoban Sotiri ile aralarında kavga çıkmış; Meto Hakkı, çoban Sotiriyi öldürmüştü. Dün Ağır ceza mahkemesinde bu davaya bakılmış ve karar verilmiştir. Meto Hakkı, sekiz sene dört ay hapse ve dört yüz lira tazminata mahkûm edilmiştir.

MAARİF

Orta Mektep İhtiyacını Karşılamak İçin

Gelecek yıl açıkta talebe bırakılmaması için orta mektep ihtiyacının ne suretle karşılanacağı hakkında Maarif müdürlüğü tarafından tetkiklere başlanmıştır. Maarif müfettişleri kendi mıntakalarında bu hususta tetkikler yapmakta, talebe, bina ihtiyaçlarını tesbit etmektedirler.. Maarif müdürlüğü İkincikânun sonuna kadar bu işi bitirecek ve şubat başında raporunu vekâlete gönderecektir.

* Altı sınıf üzerine tedrisatta bulunan yabancı ve azlık okullarında tarih, coğrafya ve yurd bilgisi derslerinin dört, beş ve altıncı sınıflara taksim edilerek okutulmasına Maarif Vekâleti izin vermiştir.

* San'at mekteplerine alınacak muallimlerle stajiyerlikler için yapılan müracaatlar dün Maarifte bir komisyon tarafından tetkik edilmiş, imtihana girmek hakkına malik olanlar ayrılmışlardır.

* Kadastro ve meslek mektebinin yoklama imtihanlarına Kânunusani içinde başlanacaktır.. Yoklamadan sonra 10 gün kadar bir ara verilecek, mektep bu aralıktan istifade edilerek Ankaraya taşınacaktır. Talebeler için Ankarada bir yurd hazırlanmıştır. Şubattan itiabren tedrisata Ankarada başlayacaklardır.

Bayram Tatili

Şeker bayramı dolayısile daireler, yarından itibaren üç gün tatil edilecektir. Yılbaşında da ayın otuz birinci günü öğleden sonra da tatil yapılacak ve bu tatil ayın ikisine kadar sürecektir.

Ne Dersiniz?

Eczacıların Zarureti

Eczaneler ve ecza fiatleri hakkında yazdığımız yazılara nihayet bir eczacı -amma eczane sahibi değil- cevap verdi. Bu cevap buraya sığmıyacak kadar uzundur. Bunu hülâsa edelim:

[1 — Eczanelerin yarısından fazlası borçludur.

2 — Diğer yarısı da depocularla komisyoncuların elinde esirdir.

3 — Az çok geçinebilenler de ekmeklerini çıkarırlarsa kendilerini bahtiyar addederler. Bu gibilerden günde 18 lira kâr temin eden bir dükkânın diplomalı diplomasız beş kalfası vardır. (amma kalabalık) elektrik, havagazi, su, kira, vergi toplanırsa ayda 385 lira masrafı vardır. Edilen kâr da 540 liradır. Safi olarak elde 155 lira kalır.]

Bir kere bu cevabı yazan zatı gerek imzasından gerek ticaret âlemindeki vaziyetinden pek iyi tanırız, dostumuzdur ve kendisi birtakım müstahzer ilâçların vekili olmaktan başka bugün eczacılıkla alâkası yoktur. Gönül isterdi ki, bu cevabı bize isimleri mazbutumuz olan ve eczacılıkla servet sahibi olmuş olan birisi yazsın.

Biz bir eczacının zengin olmasına muariz değiliz. Böyle şey aklımızdan geçmez. Her tüccar gibi eczacı da zengin olmak hakkına maliktir. Yalnız bu serveti ilâçları haddinden fazla pahalı satarak kazanmamalıdır.

Eğer eczdneler bu kadar müşkül vaziyette ise bunların havası yani gediği 20 bin liraya neden satılıyor ve madem ki, eczaneler bu kadar müşkül vaziyettedir. O halde neden hükûmetin tahdit etmesi istendi. Bu kadar kârsız ticarete kendi isteğile kim sülûk eder.

Eğer eczacı san'atinden şikâyetci ise bunu dinliyecek ne ğazeteci, ne hastadır. Türkiyede bütün diğer ticaret ve san'atlerin üstünde husussî bir himayeye mazhar olmuş ve gedik haline sokulmuş yegâne ticaret eczacılık olduğuna göre bundan istifade edemiyenlerin işlerinin ehli olmadığını kabul etmekten başka çare yoktur.

Gönderilen cevapta gece yarısı sarhoşlara ayılma ilâcı ve sefihlere bazı muhafaza vasıtası sattıkları hakkındaki sözleri söylenmemiş telâkki ediyoruz ve onun içindir ki taksi zammı gibi bir de gece ilâç zammı alınmasını haklı gösteren satırları yazılmamış telâkki ediyoruz.

Biz ecza ve eczacılar işini kökünden halledilinciye ve işin içindeki pürüzler tamamen ayıklanıncaya kadar takibe karar verdik. Haklı ve haksız o zaman meydana çıkacaktır.

Biz böyle düşünüyoruz.

Siz ne dersiniz?

KUÇUK HABERLER

* Çocuk Esirgeme Kurumu Eminönü kolu, bu akşam gıdasız çocuklar menfaatine Gedikpaşada bir müsamere verecektir.

* Şeker bayramının yaklaşmış olmasi dolayısile dün Bahçekapıda Taşhanın altında bir şeker sergisi açılmıştır. Şeker fabrikasının teşebbüsüyle açılan bu sergiye 18 şekerci iştirak etmiştir. Sergide muhtelif cins şekerler teşhir edilmektedir.

* Bahçevanlar cemiyetinde dün bir toplantı yapılmış ve yeni idare heyeti seçilmiştir.

* Ticaret odası, dördüncü Vakıf Hanının karşısındaki arsaya bir Ticaret Sarayı yaptıracaktı. Bu hususta yapılan incelemeler sonunda sarayın 120 bin liraya çıkacağı anlaşılmıştır. Fakat oda saray için ayırmış olduğu parayı Ergani istikrazı tahvillerine yatırmıştır. Bu itibarla tahviller karşılığı olarak millî bankalardan para kaldırılacaktır.. Dördüncü Vakıf Hanının karşısındaki dükkânlar da sıra ile istimlâk edilecek ve bu suretle hem arsa meydana çıkarılacak ve hem de halen pek dar olan cadde genişletilecektir.

* Beyoğlu mıntakasında Asmalımescit ve Hüseyinağa mahallelerinin kadastrosu tamamlanmıştır. Bu mahallelere ait evraklar, kütüklere girmek üzere komisyona verilmiştir.

* Belediye, Şoförler Cemiyetinin şikâyetini mucip olan lüks taksi meselesi etrafında tetkikleri bugünlerde bitirecektir. Seyyahları taşımak bahanesile memlekete ithal edilen lüks otomobiller yüzünden her sene binlerce liramızın harice gitmesi doğru görülmediği için, bu usulün kaldırılacağı umulmaktadır. Şoförler, kendilerine usulsüz olarak rekabet eden lüks taksiler kaldırılmadığı takdirde piyasa otomobillerinin çalışma şekillerini değiştireceğini, saat yerine pazarlıkla müşteri taşıyacaklarını söylemektedirler.

DENİZDE

Deniz Rusumunda Tenzilât Yapılıyor

Deniz Ticaret Direktörlüğü tarafından hazırlanarak İktısat Vekâletine gönderilen yeni Deniz Rüsum kanunu bugünlerde kat'î şeklini alarak Kamutaya verilecektir. Yeni projede, birçok deniz rüsumlarında ehemmiyetli tenzilât yapılmış, kaptan ve deniz amelesinin senelik vesika ve cüzdan resimleri yarı yarıya ucuzlatılmıştır.

* Deniz Ticaret Direktörlüğü limandaki bütün deniz vesaitlerini sıkı bir kontrolden geçirmeğe başlamıştır. Kontrol memurları iki gündenberi muhtelif mıntakalardaki kayık, motör, mavna ve vapurları dolaşmakta ve bütün tesisatlarını tetkik etmektedirler. Noksanları görülen motör ve yelkenlilerin makineleri mühürlenerek seferlerine müsaade edilmemiştir. Gece yapılan kontrollerde, fener yakmayan motör ve yelkenliler de yakalanarak cezalandırılmaktadır.

Üniversite Rektörü İstifa Etmedi

İmtihan talimatnamesinin tadili ve talebe meseleleri yüzünden Universite rektörü Cemil Bilselin rektörlükten istifa ettiği hakkında bir haber çıkmıştır. Rektör Cemil Bilsel dün bir muharririmize bu mesele hakkında demiştir ki :

— Ne istifa ettim, ne de yazıldığı gibi talebe ve imtihan talimatnameleri ve sair meseleler yüzünden istifamı mucip herhangi bir mesele vardır. Bundan başka böyle bir mesele Vekâlette de mevzuu bahsolmamıştır. Gördüğünüz gibi vazifemdeyim ve çalışacağım,,

Haliç Vapurları

Eski Şirket Tekrar İş Başına Geçmek İstiyor

Protesto Yapan Hissedarlar Aralarında Bir Toplantı Yaptılar, Umumî Heyet Toplantısında Takip Edilecek Yolu Kararlaştırdılar

Haliç şirketinin seferleri tatil etmesini protesto eden bazı hissedarlar, aralarında hususî bir toplantı yaparak heyeti umumiye içtimaında takip edecekleri yolu kararlaştırmışlardır. Bunlar, belediye ile yeni bir anlaşma yapılarak işletmenin tekrar ele alınmasında ısrar etmektedirer. Bu noktai nazarı müdafaa eden hissedarlardan bazıları, dün kendilerile görüşen bir muharririmize şunları söylemiştir:

"— Bizim şirketin tekrar işletmeyi üstüne almasını istiyoruz. Belediye, vapurları muvakkat bir müddet için işletmekle işin iç yüzünü anlamıştır. Şirket, belediye ile yeni bir anlaşma yaparak tekrar işe başlamalıdır. Yalnız, eski idare heyeti yerine yeni bir idare heyeti seçmek zarureti başgöstermiştir., İçimizde bulunan birçok kimsesiz ve fakir hissedarlar bugün fena vaziyette kalmışlardır. Bunların bu durumdan kurtarılması ancak yeni bir anlaşma ile kabildir. Şirket, iyi bir şekilde idare edilseydi belki de bugünkü vaziyet meydana gelmezdi. Eskiden, hasılattan bütün masarif ve hissedar paraları çıktıktan sonra geriye kalan safi kârın yüzde seksen altısı belediyeye verilirdi.. Fakat sonradan yapılan yeni bir anlaşma ile yalnız hâsılat üzerinden yüzde sekizi verilmeğe başlandı. Son zamanlarda işlerin azalması, bu şeklin tatbikını imkânsız bir hale getirdi. Biz, yine belediyeye bütün masariflerimiz çıktıktan sonra kalacak safi kârın yüzde doksan beşini bile vermeğe razıyız. Heyeti umumiyede belediyeye bunun teklif edilmesini isteyeceğiz.,,

Hazineye ait Mallar Çıkarılıyor

Tapu ve Kadastro başmüfettişi Hakkı tarafından İstanbul tapu idaresinde yapılan teftişler bitirilmiştir. Oğrendiğimize göre, bu teftişler sonunda Kınacıyan Hanı ile Beyoğlunda Tomtom mahallesinde bir fırının ve bir diğer apartımanın hazineye ait olduğu anlaşılmış, başkaları üzerine tapu verenlerin mes'uliyetleri tesbit edilmiştir. Vazifelerini suiistimal eden memurlar hakkında takibat yapılmaktadır.

Seven Aşık

Dün Sevgilisini Bıçakladı, Öldürdü

Katil Sevdiği Kızdan Yüz Bulamadığı İçin Cinayeti Yaptı

Dün öğle üzeri Şehzadebaşında feci bir cinayet işlenmiş, bir genç kız sevgilisi tarafından altı yerinden bıçaklanarak öldürülmüştür. Yaptığımız tahkikata göre, cinayetin tafsilâtı şudur: Vefada Taşteknelerde Manav sokağında oturan tüccar Mustafanın yanında İspartalı Vesile isminde bir kızcağız bulunmaktadır. Manevi evlât olarak 10 senedn beri bu ailenin yanında oturan Vesileyi, yazın Çamlıcada Kâmil ismin de bir kasap tanımıştır. Tüccar Mustafaya Çamlıcada komşuluk eden Kâmilin kardeşi Ali, bahçeye ve eve girip çıkarken gördüğü Vesileye karşı bir sevgi hissetmeğe başlamıştır. Fakat, Vesile, herşeye rağmen ciddiyetini bozmamış, Ali ile hiç bir alâka tesis etmek istememiştir. Her iki aile İstanbula indikten sonra, Ali, birçok defalar Vesilenin yolunu beklemiş, kendine evlenmek teklifinde bulunmuştur. Kız, bu tekliflere aldırış etmediği gibi Ali tarafından takip olunduğundan ailesini de haberdar etmemiştir.

Mustafa ailesinin Vesileyi bir başka gençle nişanlamağa karar verdiklerini haber alan Ali, büsbütün telâşa düşmüş, kıza karşı olan alâkasını göze batar şekilde arttırmıştır. Ali, sevgilisine dün Şehzadebaşında tekrar rastlamıştır. Evin küçük kızı ile beraber fırına tepsi götürmekte olan Vesile, Alinin yeniden tekrarladığı evlenme teklifleri ni yine reddetmiştir. Sabrı tükenen genç âşık, bu cevap üzerine yanında taşıdığı sustalı çakıyı çıkararak sevgilisini altı yerinden yaralamış, hâdiseden sonra derhal kaçmıştır. Haseki hastanesine kaldırılan Vesile bir saat sonra ölmüştür. Zabıta, katili kısa bir zamanda yakalamıştır. Katil Ali, verdiği ifadede, kızın kendine iltifat etmediğini, bundan muğber olarak öldürdüğünü anlatmıştır. Hâdise üzerindeki tahkikat derinleştirilmektedir. Suçlu bugün Adliyeye verilecektir.

Diş Tabipleri Mektebi Kongresi Dün Toplandı

Istanbul Üniversitesi Diş Tababeti Talebe Kurulu senelik kongresini dün İstanbul Halkevinde yapmıştır. Toplantıya elliye yakın talebe iştirak etmiş bulunuyordu. Kongre başkanlığına profesör Ziya Cemal seçildi ve mektebin ilk kurucusu Halit Şazinin hâtırasına hürmeten bir dakika ayakta sükût edildi. Kâtipliklere Sabire ve Şinasi seçilmişlerdi. Senelik raporu idare kurulu başkanı Necdet Rifat okudu ve ekseriyetle kabul edildi. Ondan sonra, geçen kongrenin idare heyetine tanzim vazifesini verdiği yeni nizamname okundu ve maddeler birer birer müzakereye konarak kabul edildi. Ruzname nin sonuncu maddesi yeni idare heyetinin seçilmesine aitti. Intihap sükûnetle yapıldı ve yeni idareciler seçildi.

Fakir Çocukları Doyurmak İçin

Kızılay Cemiyeti kaza reisleri, dün saat 15 de İstanbul mümessili General Ali Çalımlının başkanlığında toplanmışlardır. Toplantıda mekteplerdeki gıdasız çocukların yemek işi görüşülmüştür. Yardımın genişletilmesi için gelir kaynakları bulunması yolunda acele bazı temaslar yapılacaktır.

Büyükada Plâjı Bu Yıl Yapılacak

Adaları Güzelleştirme Cemiyeti, yakında yıllık toplantısını yapacaktır. Toplantıda şimdiye kadar yapılan işler gözden geçirilecek ve 1936 senesi için bir program hazırlanacaktır. Gelecek sene yapılacak muhtelif balo ve eğlencelerden başka adaları Balkanlara tanıtmak maksadiyle muhtelif memleketlerden şehrimize seyahatler tertip edilmesi düşünülmektedir. Büyükadada yapılması kararlaştırılan plâjın inşasına ilkbaharda başlanacaktır.

No. 130

Cumbadan Rumbaya

Server BEDİ

Hasta akşam üstü de biraz iştahlı yemek yedi ve uykusu erken geldi. Cemile onun başının ucundan ayrılmamıştı. Gece yarısına kadar, Selimin arada bir çimdikleniyormuş gibi sıçrayıp uyandığı zamanlar üstüne eğilerek, yüzünü öperek, saçlarını okşıyarak tekrar uyuyuşunu seyretti.

Sonra üstüne bir yorgan alarak divana uzandı ve uyudu. Sabaha karşı bir haykırış duyarak uyanmıştı: Selim, saçları dimdik, gözleri büyümüş, iki elini de bir şey iter gibi uzatarak yatağın içinde oturuyordu.

Cemile hemen yerinden fırlıyarak tavandaki elektriğin ışığını da yaktı ve karyolaya koştu:

— Selim, dedi, ben buradayım.

Hasta, bir vehmin pençesinde olduğunu anladıkça gevşiyen ve düşen göz kapaklarile yavaş yavaş sükûnet buldu.

— Çok fena bir rüya gördüm, dedi, boğuluyordum.

Cemile yatağın kenarına oturdu ve onun saçlarını yine okşadı:

— Şimdiye kadar ne güzel uyudun! diyordu.

Dolabın üstündeki saate bir göz atarak hesapladı:

— Onda uyumağa başladın. Saat beşe çeyrek var şimdi. Demek şöyle böyle 7 saat kadar uyudun. Eskiden bu kadar uyuyabiliyor muydun?

— Ne gezer! En fazlası üç, dört saat.

— Haydi birgayret daha et, cicim. Ben buradayım, korkma. Haydi, koy başını yastığa..

Selimin başını kendi elile yastığa yerleştirdi, onu tekrar öptü, saçlarını okşamağa devam etti.

Hasta sabaha kadar iki saat daha uyumuştu. Çok rahatlamış bir yüzle uyandı ve traş olmak için berber çağırttı. Kahvaltısını da iştahla yemişti.

Yüzü bir gün evvelkinden çok farklıydı. Traştan sonra eline verilen aynada kendisini görünce o kadar sevindi ki annesinin ve ablasının yanında Cemilenin boynuna sarıldı.

O gün gelen Nail Bey, hastanın bir kaç gün daha orada kalmasına razı olmuştu. Fakat oğlile beraber kendisinin de pasaportlarını hazırlattığını söylüyor:

— Avrupaya beraber gideceğiz, diyordu.

Oyle kat'î bir kararı vardı ki Cemilenin münakaşa dermanını bir baş hareketile, bir kol sallayışile, bir bakışla kesiyordu.

O gün annesi, ablası, Tahsin Bey, hep birden, ayrı ayrı Cemileye yalvardılar:

— Bırak! dediler, üstüne varma, babadır, oğlunu götürsün, bir iki aya varmaz dönerler, kendini niçin böyle hırpalıyorsun? Neden bu kadar hırçınlık ediyorsun? Hasta da nafile yere üzülecek.

O gün gelen doktor da hastayı çok iyi buldu ve muntazam bir sanatoryum tedavisi görürse kışa kadar iyileşebileceğini söyledi.

Tahsin Bey de çok yalvardığı için Cemile onun da sözünden çıkamadı ve Selimin babasile beraber Avrupaya gitmesine razı oldu.

Hastaya da kanaat gelmişti.

— Ben bir aya kadar dönerim! diyordu.

Fakat Cemilenin içinde, yine, Selimin babasile beraber gitmesine karşı afyon yutmuş gibi uyuşuk bir isyan vardı. Bu isyanın bir daha tepmesinden kendisi de korkuyor ve onu bütün bütün öldürmek için, kendi kendine: "Huysuzluğu bırak, deli karı zorun nedir, biraz lâkırdı dinlesene.." diyordu.

Uç dört gün içinde Selimle babasının bütün yol hazırlıkları tamam olmuştu. Çarşamba günkü eksprese binip gideceklerdi.

Çarşambaya da üç gün vardı.

Babası, bu müddet içinde, oğlunun orada kalmasına razı olmuştu. Çünkü bu apartmana geldiği gündenberi Selimin yüzünde, benzinde, gözlerinde, sesinde, iştahında herkesi ve doktorları hayrete düşüren bir iyilik göründüğünü inkâr edemiyordu.

Selim bir iki defa sokağa da çıkabilmişti. Ve caddeye kadar gidip geldiği halde yorgunluk duymamıştı. Tahsin Beyin otomobiline binerek ahzıasker şubesine bizzat gitti ve muamelesini yaptırdı.

Cemile Nail Beyi her görüşünde onun yüzüne bağırıyordu:

— Gördün mü ? Asıl sanatoryum benim odam... Asıl ilâç benim ellerim...

"Dudaklarım" diyemiyor, fakat ellerini söyledikten sonra başının keskin bir hareketile hakikatten fazla şeyler vehmettiriyordu.

Yolcuların birinciteşrinden evvele kadar mutlaka dönmelerine karar verilmişti. Fevkalâde bir vaziyet olmadıkça nihayet iki ay kalacakları için nikâh dönüşe bırakıldı.

Tahsin Beyle Şahindenin evlenmelerinden hiç bahsedilmez olmuştu. Bir akşam, sofrada, Tahsin Bey "bütün bahtiyarlıkların Selimin iyileşmesile başlıyacağını" söyliyerek bu teşebbüsün tehir edilmesi lâzımgeldiğini ima etti ve bu sözü aile tarafından tasdikle karşılandı.

Cemile Nail Beye de, Selime de sık sık diyordu ki:

— Bak söyliyeyim ha... Işitmedim demeyin, Istanbulda meraklanırsam, hele bir de buraya dönmeği uzatırsanız atlar trene, oraya damlarım

Selim gülerek:

— Gel vallahi.. diyor, fakat Nail Bey kaşlarını çatarak mırıldanıyordu:

— Lâtifeyi bırakınız Cemile Hanım. Selim buraya iyi olarak dönsün. Ondan sonra size teslim. Omrünüzün sonuna kadar ne haliniz varsa görün.

Arkası var

Ankara TELGRAFLARI

Millî Emlâk Borçlarının Ödenmesinde Kolaylıklar

Ankara, 24 (Hususî muhabirimizden) — Ödenmesi yirmi taksite bağlanan millî emlâk borçlarının yüzde kırkının tenzili ve on iki taksitte ödenecek borçların da taksit müddetinin yirmi seneye iblâğı hususunun bir karara bağlanması hakkında bundan bir müddet evvel Parti Kamutay grupuna bir takrir verilmişti. Bu takrir üzerine meselenin bir komisyon tarafından tetkiki kararlaşmış ve teşkil edilen komisyon faaliyete geçmişti. Tetkiklerini tamamlayan komisyon hazırladığı raporu Parti Kamutay grupu başkanlığına vermiştir. Rapor yılbaşından sonra grupta müzakere edilecektir. Komisyonda tesbit olunacak şartlar şöyle hülâsa edilebilir:

1 — Ödenmesi azamî on iki taksite kalan borçların vadesi hülûl etmeyen kısmının taksit müddetlerinin yirmi seneye iblâğı.

2 — Borcunun yüzde yirmisi nisbetinde tediyatta bulunanlardan yalnız arazi ve irat getirmiyen arsa sahiplerinin bu kabil gayrimenkullerini hazineye iadede hakkı hiyar sahibi olmaları.

3 — Vâdesi hülûl etmemiş borçların "yapılacak tediyat her ne miktarda olursa olsun "yüzde altı iskontoya tâbi tutulması. Ve bu kabil tediyatta devlet tahvillerinin hususî kanunları hükmüne tebaan nakit gibi kabul edilmesi..

İç Bakanlık Meslek Teşkilâtı

Ankara, 24 (Hususî muhabirimizden) — İç Bakanlık tarafından hazırlanan Dahiliye meslek teşkilâtı ve vazifeleri hakkındaki kanuna ek olan lâyihanın esaslarını bildiriyorum:

Vilâyetler idaresi umumî direktörü merkez ve taşra memurlarının zat işlerine bakan birinci şube ile vilâyetlerin umumî idaresi teşkilât, neşriyat, kütüphane, millî bayramlar ve merasim işlerini çevirecek olan ikinci şubeden mürekkep olacaktır. Emniyet işlerinde şifre işleri le meşgul olmak üzere önemli işler şubesi ve müsteşarlığa bağlı umumî evrak ve dosya işlerile uğraşmak üzere bir evrak direktörlüğü kurulacaktır. Hukuk müşavirliği biri mevkiinde muhakemat kanununa göre kurulan muhakemat encümeni işlerini ve kararlarını tanzim ve takip etmek, akdedilecek mukaveleleri diğer bakanlıklardan gelecek kanun, nizamname ve talimatname projelerini tetkik edecek, diğeri vilâyetlerde idare heyetleri tarafından karara bağlanan işleri her ay sonunda cetvellerini yapacak olan iki şubeden meydana gelecektir. Hukuk müşavirliği ayni zamanda mun zam olarak müsteşar muavinliğini yapacaktır. Nüfus işleri dört şubeye ayrılmaktadır. Birinci şube nüfus yazımı hazırlıkları, istatistikler, dosya işlerile meşgul olacaktır. Ayni zamanda genel direktörün yardımcılığını yapacaktır. İkinci şube nüfus muamele ve muhaberelerile tesçil işlerine bakacaktır.

Üçüncü şube vatandaşlık kanununun tatbikatı, vatandaşlık tetkik ve tasdiki ve tayin işlerile uğraşacaktır.

Dördüncü şube iskân işlerinin İç Bakanlığa bırakılan kısımlarile meşgul olacaktır. Mahallî idarelerde, köy işlerini merkezden idare etmek üzere iki bürodan ibaret bir ikinci şube kurulacaktır.

Tarım Kredi ve Satış Kooperatifleri

Ankara, 24 (Hususî muhabirimizden) — Tarım kredi ve satış kooperatifleri nizamnamesinin hazırlıkları devam etmektedir. Tarım Bankasında bunun için bir komisyon her gün toplanmaktadır. Bugün öğleden sonra Celâl Bayar da bir müddet bu komisyona başkanlık etmiştir.

Eski Kitablar Tasnif Ediliyor

İstanbul kütüphanelerindeki kitaplar, esaslı bir tasniften geçirilecektir. Bunun için Müzeler Umum Müdürünün başkanlığında bir heyet ayrılmıştır. Heyette Kültür Direktörü de bulunmaktadır.

KUÇUK ANKARA HABERLERİ

* Ankara, (Tan) — Samsun orman direktörü Rüştü Bursa orman direktörlüğüne, Köytepe orman didirektörlüğüne, Sivas orman direktörü Mithat Samsun orman direktörlüğüne, Köytepe orman komiseri Memduh Sivas orman direktörlüğüne, orman mühendislerinden Zeki İçel birinci sınıf orman mühendisliğine tayin edilmislerdir.

Finans Bakanlığı Bir Müracaat Kalemi Yapıyor

Ankara, 24 (Hususî muhabirimizden) — Finans akanlığı hususî kaleme bağlı müracaat kaleminin vazifesine dair bir talimat hazırlamıştır. Müracaat kalemi iş sahiplerinin kalemlerdeki işlerini takip edecek ve kalemler müracaat kaleminin sorgularına sür'atle cevap vereceklerdir. İş sahipleri çok mühim vaziyetlerde ancak direktör ve komisyon başkanlarile temas edecekler dir. Bu talimata riayet etmeyen memurlar hakkında Memurin kanunu hükümleri tatbik edilecektir.

Etibank idare Azaları ve Murakipleri Seçildi

Ankara, 24 (Hususî muhabirimizden) — Ekonomi ve divanı muhasebat komisyonlarının ve Başbakanlık delegelerinden mürekkep umumî heyet, Eti Bank idare meclisine bir aza, bir mürakıp seçilmesi ve ücretinin tayini, maden tetkik ve arama enstitüsü ile elektrik işleri etüt idaresi mürakıpleri ne verilecek ücretin tayini, fabrikalar, havuzlar müdürlüğünün 935 yılı bütçesinde münakale yapılmasına dair Başbakanlık tezkeresi, Akkay işletmesinin 935 yılı bütçesinde münakale yapılması hakkında Başbakanlık tezkeresi, fabrika ve havuzlar idaresile Akay ve Denizyollarının 936 yılı bütçeleinin tetkik ve tasdikleri meselelerini görüşmek üzere bugün toplanmışlardır. Reisliğe Şakir Tekirdağı, kâtipliklere Rasim Ferit Niğde ve Faik İstanbul seçildikten sonra ruznamedeki maddelerin görüşülmesine başlanmıştır.

2805 numaralı kanunla kurulan Eti Bankın bir reis ile dört azadan mürekkep olması, lâzımgelen idare meclisinin umumî heyet tarafından seçilmesi gereken azalığa eski valilerden İbrahim ve mürakıpliğe de Hilmi seçilmiştir. Ruznamenin üçüncü, dördüncü ve beşinci maddeleri olan Eti Bank maden tetkik ve arama enstitüsiyle fabrika ve havuzlar mürakıplerine verilecek ücret 100 lira tesbit ve kabul edildi. Ruznamenin altıncı maddesi olan fabrika ve havuzlar idaresile Akay işletmesinin 935 yılı bütçelerinde münakale yapılması kabul edildi. Fabrika ve havuzlar idaresinin 936 bütçesinin görüşülmesi sırasında Ekonomi Bakanı Celâl Bayar izahat verdi ve bütçenin varidat ve masraf kısımlarını teklif veçhile kabul edildi. Bu arada deniz inşaat mühendisi yetiştirilmek üzere fabrika ve havuzlarla Akkay ve Denizyolları tarafından ikişer talebenin yabancı memleketlere tahsile gönderilmesi hakkındaki teklif muvafık görüldü ve bütçelerine tahsisat konmasına karar verildi. Umumî heyet yarın öğleden evvel saat 10 da tekrar toplanacak ve Akkay la Denizyolları bütçelerini tetkik edecektir.

Şükrü Kaya Siyasal Durumu Partiye Anlattı

Ankara, 24 (A.A.) — C. Halk Partisi Kamutay grupu idare heyeti başkanlığından C. Halk Partisi Kamutay grupu bugün saat on beşte Dr. Cemal Tuncanın başkanlığında toplandı.

Dış işleri Bakanı Vekili Şükrü Kaya genel siyasal durum hakkında partiye izahat verdi.

M. Skiner

Amerika Büyük Elçisi Tekaüt Oldu

Ankara, 24 (Hususî muhabirimizden) — Amerika büyük elçisi M. Skiner mesleki müddetini doldurduğundan tekaüde sevkedilmiştir. Halen İstanbulda bulunan büyük elçi yakında Amerikaya dönecektir.

İmtihanlarda Kanaat Notiyle Sınıf Geçilecek

Maarifin Yeni Tebliğine Göre Tam Numara 10 dur

Ankara, 24 (A.A.) — Kültür Bakanlığından tebliğ edilmiştir:

1 — Orta ve ikmal okullarıyle liselerin birinci devrelerinde talebenin sınıf geçme durumu yazılı imtihanlara göre değil öğretmenler tarafından talebeye verilecek kanaat notlarına göre saptanacaktır.

2 — İlk kanaat notu ikincikânunun sonuna kadar idareye verilmiş olacaktır.

3 — Tam numara ondur.

4 — İmtihan talimatnamesi ayrıca gönderilecektir.

Kültür Bakanlığı lise imtihanları hakkında da şu tebliği neşretmiştir :

1 — Bu yıl lise ikinci devreleriyle öğretmen kollarının meslekî sınıflarında birinci yazılı imtihan 13 ikincikânun pazartesi başlamak ve bir hafta sürmek üzere yapılacak ve imtihan süresince dersler kesilecektir.

2 — Tam numara ondur.

3 — Yoklama sualleri yoklamadan sonra bilgi için bakanlığa gönderilecektir.

4 — İmtihan talimatnamesi ayrıca gönderilecektir.

Atatürkle Çekoslovak Cumhurbaşkanı Aarasında Telgraflar

Ankara, 24 (A.A.) — Cumurbaşkanımız Atatürk'le Çekoslovak cumurbaşkanlığına intihap edilen Beneş arasında aşağıdaki telgraflar teati edilmiştir:

Son Ekselans Bay Edouard Beneş
Çekoslova'k Cümurbaşkanı
PRAG

Dost Cümhuriyetin en yüksek makamına intihapları dolayısiyle ekselansınıza en hararetli tebriklerimi arzeder ve şahsî saadetleriyle asil Çekoslovak milletinin refahı husundaki samimî dileklerimin kabulünü rica eylerim.

Kamâl ATATÜRK

eneş'in cevabı:

Cümurbaşkanlığına intihabım münasebetiyle ekselânsınızın göndermek lûtfunda bulundukları tebrik ve temennilerden fevkalâde müteassis olarak en hararetli ve en samimî teşekkürlerimin kabulünü rica ederim. Bu vesileden istifade ederek ekselânsınızın şahsî saadetleri ve sulh ve beynelmilel anlaşma eserin de memleektimizin sadık mesai arkadaşı asîl ve kahraman Türk milletinin refahı hakkında en samimî dileklerde bulunurum.

Edouard BENES

"ULUS" un Dil Yazıları

TÜRK Dİİ

İle İndo - Öropeen ve Semitik Diller Arasında Mukayese

Dillerin Bir Kaynaktan Geldiğini İleri Süren Teorilere Kısa Bir Bakış ve "Güneş - Dil,, Teorisi ile "M. Hilaire de Barenton,, un Teorisinin Karşılaştırılması

Dillerin ana kaynağını araştırma yolundaki çalışmalar, son asır içinde oldukça ileri gitmiştir. Bununla beraber, bu yoldaki mukayeselere Türk dilinin orijinal varlığını karıştırmıyan Avrupalı âlimler, tam bir muvaffakıyete vardıklarını iddia edemezler.

Dillerin kaynağı bahsinde başlıca iki meslek göze çarpar:

1 — Monojenistler: Yeryüzündeki bütün dillerin bir tek dilden'doğduğu fikrindedirler.

2 — Polijenistler: Türlü dil familyalarının ayrı ayrı vücut bulup inkişaf ettiğini iddia ederler. Bunlar, bütün dillerin bir ana kaynağı olduğuna kani olmadıkları için araştırmalarını yalnız bir dil familyasının ana dilini aramağa hasretmişlerdir. Bu zümreye göre Ural - Altay dillerinin başka bir ana kaynağı vardır. İndo - Öropeen denilen diller başka bir kaynaktan vücut bulmuştur; Hamito - Semitik denen dillerin kaynağı da başkadır.

Biz burada başlıca dil familyalarının karşılaştırılması ile uğraşacağımızdan bu ikinci meslekle meşgul olmıyacağız.

Birinci mesleğe bağlanmış olan monojenistler, dillerin hepsi bir tek kaynaktan geldiğine teori şeklinde kani olmakla beraber, bu ana kaynağın hangi dil olduğunda herbiri başka yol tutmuştur. En son ve en yeni olarak bu yolda bir iddiayı ileri süren Fransız dilcilerinden M. Hilaire de Barenton'dur. Bu zat "Dillerin, dinlerin ve halkların kaynağı: L'origine des langues, des religions et des peuples" adı altında 1932 ve 1933 senelerinde Pariste neşrettiği iki ciltlik eserinde Sümer dilinin Hiyeroglif ve Küneiform yazılarını analiz ederek, bütün dillerin Sümerceden doğduğu teorisini ileriye sürmüştür. M. Hilaire de Barenton bu teorisini ispat için elde bulunan Sümer yazılarında bulduğuna kani olduğu söz köklerinin geniş ve çok anlamlarını sıraya koymuş, bu köklerin türlü dillerde aldıkları birleşme şekillerini - kendince doğru bulduğu bir yolda - karşılaştırmıştır.

Dillerin ana kaynağını Sümercede bulmak demek, Türkçede bulmak demektir. Çünkü Sümerlerin Orta Asyadan Mezopotamyaya göçmüş Türkler ve Sümer dilinin de onların birlikte getirmiş oldukları bir Türk lehçesi olduğu artık tarihçe sabit olmuş hakikatlerdendir.

Bununla beraber, yalnız türkçenin Sümer lehçesini gözönüne almakla hakikati tam olarak görmeğe imkân yoktur. Türk dilinin ilk doğuşunu, ilk ana kökün ve ondan çıkan prensipal köklerin ana anlamları ile bu ana anlamın zamanla aldığı değişmeleri, köke yapışan ve onun manasında nüanslar yaratan ekleri ve bunların mana delâletlerini araştırmak lâzımdır.

Böyle bir araştırma neticesinde Türk jenisinin bulduğu büyük hakikat, "Güneş - Dil Teorisi" ile ifade ve izah edilmiştir.

M. Hilaire de Barenton'un Sümer teorisile Türk jenisinin doğurduğu "Güneş - Dil Teorisi" ni filolojik metotlarında ve kelime mukayeselerinde karşılaştırmak, iki teorinin muvaffakıyet derecesini ölçmek için kâfidir.

Bu yazımızda, iki teorinin filolojik metotlarını kısaca gösterdikten sonra, Fransız dilcisinin "Muhtelif Dillerde Ateşin İsimleri: Les nom du feu dans des diverses langues" başlığı altında yazdığı parçadan 10 dilde ateş mefhumunu anlatan kelimeleri alarak, birer birer ve sıra ile, evvelâ M. Hilaire de Barenton'un etimolojik usulünde, sonra da 'Güneş - Dil Teorisi" nin metodunda analizleri göstereceğiz. Bu iki etimolojik analiz sisteminden hangisinde isabet olduğunu, okuyacakların takdirine bırakıyoruz.

M. Hilaire de Barenton'un filolojik metodu

M. Hilaire de Barenton dünya dillerinin iptidaî kökleri sümercede olduğunu bir esas şeklinde ifade ile iktifa ederek, insan fikrinin ilk önce hangi ana anlamı idrak ettiğini ve bundan çıkan anlamları ilk önce nasıl bir sıra ve nizam altında ifadeye çalıştığını araştırmaktan geri durmuştur.

Yalnız sümer yazılarında görülen tek heceli, köklerin müteaddit manalarını, hiyeroglif ve küneiform yazıların hallinden çıkarmağa çalışarak, umumî mefhumları bu köklerin manalarına göre parçalamak yolunu tutmuştur.

Misal olarak, aşağıda "ateş" mefhumunun 10 muhtelif dil grupundaki manalarını tahlil ederken, aldığı söz kökleri ile manalarını buraya kaydedelim:

"Ateş" mefhumunda M Hilaire de Brenton'un bulduğu man'alar şunlardır:

1 — Mabet, mihrap;
2 — Kurban;
3 — Allah veya buğday
4 — Ateş

On muhtelif dil grupundan aldığı kelimeleri, kendi düşünüşüne göre bölerek, bunların parçalarına bu manalardan birini izafe eden Fransız dilcisi "ateş" mefhumunun cüzüleri saydığı bu manaları - kök adını verdiği - şu kelime parçaları ile ifade ediyor:

1 — Mabet ve mihrap manasına: a, hâ, ag, pu, ri, iğ, u, e, pu-a, un, u-a, hu.

2 — Kurban manasına: te, mis.

3—Allah veya buğday man'asını: il

4 — Ateş manasına: şî, ni, ir, pi, u, uk, ug, uku, og, ur, di, sî, izi, pi-â, ti.

Bu seride, doğrudan doğruya kök olan ag, ig, ug, og, uk ve bunun yerini tutabilecek prensip köklerden un, il, ir, ur.. gibi heceler vardır. Fakat ayni zamanda konsonla başlıyan ve kök olamıyan hâ, pu, ri, hu, mis, şî, ni, pi, di, si, ti.. gibi monosilaplara ve hattâ pu-a, u-a, uku, izi, pi-â gibi iki si lâlplı sözlere de tesadüf olunuyor.

Grekçe "ateş" manasına olan "pur" kelimesinin analizinde görüldüğü üzere, M. Hilaire de Barenton, bir kere pu ya "mihrap", ire "ateş" manası verdiği halde, dönüp bir kere de ri ye "mihrap" ve pi ye "ateş" manası vermektedir.

Bu yolda bir analize keyfî ve indî dememek güçtür.

Kelimelerin biribirinden çıkış tarzı hakkında M. Hilaire de Barenton'un görüşü de şöyledir:

"Lengüistikte kelimelerin biribirinden çıkışı, başlıca dört yolda olur:

"1 — Prensipal köke muayyen manalı yeni elemanlar ilâvesile;

"2 — Söze menfi mana verdiren ve böylece kelimeleri müspet ve menfi diye iki kısma ayıran bir edat ilâvesile;

"3 — Kelimelerin baş tarafına preposition (ön edat) getirilerek;

"4 — Vokallerin ve konsonların şekil değiştirmelerile"

Bu dört tarzın herbirine Sümer hiyerogliflerinden örnekler alarak onları başka dillere de tatbika çalışan M.Hilaire de Barenton, ilk yol dediği köke yapışan muayyen manalı elemanların (yani eklerin) manalarını sabit ve muayyen bir şekilde tesbit imkânını hiç te düşünmüş görünmüyor.

İşte M. Hilaire de Barenton'un eserinde takip ettiği filolojik metodun ana hatları bundan ibarettir.

Bu ana hatların tatbikatını aşağıda "ateş" mefhumunu gösteren muhtelif kelimelerin analizinde göreceğiz [1]:

Güneş - Dil Teorisinin filolojik metodu

"Güneş - Dil" teorisi, insanların şuurla kâinata baktıkları zaman en evvel anlayışlarını tahrik eden ve bu anlayışı sesle ifade ihtiyacı uyandıran ob jenin "güneş" olduğu esasile başlar.

"Güneş" mefhumunun insan dimağında uyandırdığı önce konkre, sonra abstre mefhumları da, "ışık, sıcaklık, ateş, hareket, imtidat, zaman, mesafe, su, renk, ses, esas, sahip, Allah, yükseklik, büyüklük, kuvvet, kudret.." ana fikirlerinde toplar.

Bu mefhumları ve sonradan bunların yerine geçen "ego" mefhumu ile bütün başka süje ve objeleri ifade için insanın ilk telâffuz ettiği manalı söz ana kökünü "a" vokalinin uzunca söylenmesinden başka bir şey olmıyan "ağ" olarak tesbit eder.

Bu "ağ" ana kökünün vokali olan 'a", ses cihazının tekâmülü ile 'ı, i, e, o, ö, u, ü" vokallerine tahavvül ettiği gibi, konsonu olan "ğ" de, bir yandan "y, g, k, h", bir yandan da "v, b, m, p, f" konsonlarına tebadül eder. İşte bu 8 vokal ve 9 konsonun teşkil edebildiği 72 kök birinci derece prensipal kök'lerdir.

Sekiz vokalle söylenebilen (2) "V. + ğ" ana kökü, başlarında bir vokalle söylenen "t, d, n, r, l, s, ş, c, ç, z, j" konsonlarile birleşip kaynaşarak ikinci derece prensipal kök'ler teşkil eder.

Ana kökle birinci ve ikinci derece prensipal köklerin hepsinde yukarda sayılan mefhumlar vardır. İşte bunun için, aşağıda gösterilen analizlerde "ağ, eğ, uğ, iğ, ag, ug, ig, og, ef" köklerinin hepsine de "sıcaklık" manası verilmiştir.

Köklere yapışan ve onlarda muayyen mana nüansları yaratan eklere gelince, "Güneş - Dil teorisi", bunları da şu yedi sınfıta toplamıştır:

1 — (. + m "b, v, p, f, ğ, y, g"), ana kökteki mefhumu kendisinde tecessüm ve tecelli ettiren süje veya objenin ifadesidir.

2 — (. + n), süje veya objeye mutasıl sahayı ve bu sahadaki süje veya objenin ana süje veya obje ile münasebetini, yahut hariçte bulunan herhangi bir süje veya objenin ana süje ve objeye bitişik sahada tecellisini anlatır. .

3 — (. + s "ş, z, c, ç, j"), süje veya objeden oldukça uzak bir sahayı ve bu sahadaki süje veya objenin ana süje veya obje ile münasebetini, yahut ana süje veya objenin bu sahalara yayılarak dağılışını ifade eder.

4 — (. + l), süje veya objeden gayet uzak, müphem, umumî, geniş, gayrişahsî, engin ve şamil bir sahayı ve o sahada bulunan süje veya objenin ana süje veya obje ile gayet müphem bir münasebetini, yahut ana süje veya objenin bu sahada gayet umumî bir vasıf haline gelişini anlatır..

5 — (. + k "g, h, y, ğ, v, b, m, p, f, c, ç, j, s"), kök mefhumunun birtakım eklerle birleşerek aldığı anlamı tamamlamağa tayin ve ifadeye ve isimlendirmeğe yarıyan umumî bir amil rolünü oynar.

6 — (. + r), bir obje, süje, panse veya hareketin muayyen, müspet, kat î bir nokta veya sahaya bağlı olduğunu, orada takarrür ve temerküz ettiğini bildirir.

7 — (. + t "d"), yapıcılık, yaptırıcılık, yapılmış olmaklık manalarile keskin ve kuvvetli bir amil ve fail rolünü ifa eder.

"Güneş - Dil" teorisine göre, kelimelerin etimolojik kuruluşu [(V. + K.) + (V.+K.)+ V. K.),..] serisi halinde olur. Sonradan morfolojik ve fonetik sebeplerle bu vokal ve konsonlardan birtakımı düşebilir.

Kelimelerin etimolojik tahlillerinde ayrıldıkları herbir cüze yukarda izah edilen kök ve ek manaları verilerek kelimenin anlamı tayin olunur.

İşte "Güneş - Dil" teorisinin filolojik metodu da böyle hulâsa edilebilir ki bunu da aşağıdaki tatbikat izaha kifayet edecektir. (3).

İ. Necmi DİLMEN

(2) Bu formüllerde (V.) vokal, (K.) konson manasma kullanıl-mıştır. Bir konson başmda (V. +) onun kök şekli, (. +) onun ekşekli demektir.

(3) İki metoda göre "ateş" manasma gelen kelimelerin karşılıklı analizlerini yarın neşredeceğiz.

(1) Türkçeyi yalnız Biyanki lûgatinden takip eden M. Hilaire de Barenton, "ateş,, manasma olarak Türkçe " od „ kelimesini bile bulamamış, Türkçe "ateş,, karşılığı diye - zıya demek olan - "nur„ kelimesini yazmıştır !

FELEK

Yine Lindberg Meselesi

(Lindberg) i tanırsınız. Atlas Okyanosunu tayyare ile geçen meşhur tayyareci. Hani çocuğunu çaldılar da Amerika polisi bulamadı. Nihayet yavrunun ölüsü bulundu. Katil kimdir? Bunu bilen yok! Gerçi Hauptman isminde Alman ırkından birisi yakalandı ve mahkûm oldu amma,bence bu adam o işte yalnız değildi. Ve çocuk kazara öldü. Herkes sanıyordu ki, bu para almak için yapılmış bir haydutluktur. Ve işin zahirî rengi de gerçek bu idi. Lâkin bugünkü telgraflarda göreceğiniz gibi Lindberg yine tedirgin edilmektedir. Bu meşhur tayyareci, bu tabiatin kuvvetine karşı koymuş olan adama artık Amerikada rahat edemiyeceğini hissettiği için Amerikadan kaçmıştır. Buna kaçmıştır diyoruz. Zira kimseye haber vermeden İngiltereye gitmiştir.

Amerika gazeteleri bunu (Hauptman) ın idam edileceği sırada Amerikada bulunmak istemeyişine hamletmek istiyorlar amma bu iş biraz yanık kokuyor. İdama mahkûm olmuş olan (Hauptman) ın tekrar sorguya çekilmek istenmesi de bu işte tekrar birtakım bilinmiyen hakikatlerin meydana çıkacağını gösteriyor.

Amerikada politika ile haydutlar maalesef arasıra elele veriyorlar. Hattâ büyük endüstri, büyük banka ve büyük ticaret işlerinde haydutluğun geniş rolü var.

Deniyor ki, Çin emniyetsiz bir memlekettir. Orada bir Avrupalı hayatından emin değildir. Lâkin Amerikada bir vatan kahramanı sayılan (Lindberg) i emniyette sayabilir miyiz?.

B. FELEK

Ay Tutulacak

İkincikânunun sekizinci gecesi, İstanbuldan da tamamen görülecek bir ay tutulma hâdisesi olacaktır. Rasatha neden aldığımız malûmata göre ay saat 18,28 de tutulmaya başlayacak ve 19, 58 de tamamen tutulacaktır. 20,9 da ay yeniden açılmaya başlayacak ve hâdise 21,21 de bitmiş bulunacaktır.

Sigara Fiatlarında Yapılan Tenzilât

İnhisarlar idaresi, yüksek nevi sigaralarda yapılan tenzilâtın tatbikı için lâzım gelen hazırlıkları bitirmek üzeredir. Yeni fiyatları göstermek üzere paketlerin üstüne yapıştırılacak pullar hazırlanmıştır. Yakında Inhisar memurları bayilerin ellerindeki malları tesbit ederek bu yeni pulları paketlere yapıştıracaklardır.

Ev Kraliçesi imtihanları

Büyük Müsabakamız İçin Kayıt Muamelesine Başlıyacağımız Günler Yaklaşıyor

Tekrar ediyoruz: Bu müsabakayı ter tipte bir tek gayemiz vardır: Türk kadınlarında ve genç kızlarında ev ve yurd sevgisini arttırmak.

Bunun için kupon toplamadan veya gazetemizin bir köşesini kesip saklamadan her kendine güvenen, kayıtsız şartsız iştirak edebileceklerdir.

Yalnız profesyoneller ve gazetemiz mensupları müstesna.

İmtihan Heyetleri

Imtihanlarda fikir, zengin müsabakamıza girenlerin vasıtalarına ve imkânlarına değil, yalnız kabiliyet ve ehliyetlerine güvenmelerini temin edeceğiz. Bunun için bizde evcilik, dikiş, biçki, yemek ve çocuk bakımı gibi ihtisaslarda en ön safta bulunanların nezaretini temin ettik.

Kız san'at mekteplerinin on beş, yirmi seneden beri binlerce ev kadını yetiştirmiş olan tecrübeli ve değerli müdürleri imtihanlarımızın şekillerini tesbit ediyorlar. Imtihanları onların nezaretinde birçok okulların alâkadar öğretmenleri yapacaklardır.

Kraliçeler Arasında Farklar

Kadın var, kadıncık var; derler. Onun gibi kraliçe var, kraliçecik var. Şimdiye kadar bizde az kraliçe seçilmedi. Fakat sanıyoruz ki Ev Kraliçesinin yeri bütün öteki kraliçelerin yerinden farklı olacaktır.

Dünkü sayımızda tecrübeli bir kadınımızın şu sözleri vardı:

"Güzellik geçicidir. İyi bir ev kadını ise modası geçmiyen nadide bir eşyaya benzer. Bunun için güzellik veya koketlik müsabakasının faydasız, hattâ zararlı olduğuna kaniim. Halbuki ev kadınlığı müsabaaksında çok yüksek maksatlar var...,,

Tan bu müsabakayı ayni kanaatle tertip etti ve eminiz ki müsabakamızın sonunda kazananlar, vereceğimiz 2000 liralık hediyeden, tek başına Ev Kraliçesine ayırdığımız 750 liralık kürk mantodan çok daha büyük birşey kazanacaklar: Şeref ve hürmet.

Müsabaka Şartları ve Hediyelerimiz

Hediyelerimiz Arasında Her Evin İşine Yarar Yüzlerce Eşya Var

Son derece kıymetli mutbak ve çatal bıça ktakımları...

1 — Dikiş ve biçki, -2 — Yemek pişirmek, 3 — Çocuk bakımı, 4 — Ev idaresi gibi dört kısımdan ibaret olan müsabakamızın teknik idaresini, imtihanlarını, mükâfatlarını dağıtılmasını Kız San'at Mekteplerinin değerli idare ve tedris heyetleri deruhde ediyorlar. Müsabakaya herkes kayıtsız, şartsız girebilecektir. Kupon veya gazetemizin bir parçasını kesmek külfeti yoktur. Yalnız şunlar müsabakalarımıza giremiyeceklerdir :

Profesyoneller, yani terziler, mürebbiyeler, hastabakıcılar, doktorlar, ebeler, öğretmenler ve gazetemiz mensupları ile aileleri.

Hediyeler

Dikiş ve biçki :

Birinciye: 200 lira değerinde bir pırlanta yüzük.
İkinciye: 150 lira değerinde bir dikiş ve nakış makinesi.
Üçüncüye: 75 lira değerinde kumaş veya kürk.
Dördüncüye: 25 lira değerinde dikiş kutusu.
Beşinciye: 15 lira değerinde bir manken.
Altıncıdan yüzüncüye kadar muhtelif hediyeler.

Yemek pişirmek:

Birinciye: 200 lira değerinde bir yemek odası takımı.
İkinciye: 150 lira değerinde catal ve bıçak takımı.
Üçüncüye: 75 lira değerinde tabak takımı.
Dördüncüye: 50 lira değerinde 12 kişilik kare dö tabl.
Beşinciye: 15 lira değerinde çay takımı.
Altıncıdan 100 üncüye kadar ütü, yastık, abajur, masa örtüsü, çorap, eldiven, çanta gibi muhtelif hediyeler.

Ev bakımı:

Birinciye: 200 lira değerinde bir salon takımı.
İkinciye: 150 lira değerinde bir radyo.
Üçüncüye: 75 lira değerinde bir avize.
Dördüncüye: 50 lira değerinde salon saati.
Beşinciye: 15 lira değerinde bir tablo.
Altıncıdan yüzüncüye kadar muhtelif hediyeler.

Çocuk bakımı:

Birinciye: 1000 lira değerinde ve primi tarafımızdan verilecek sigorta veya 200 lira değerinde bir yatak odası takımı..
Ikinciye: 150 lira değerinde bir sine bebi.
Üçüncüye: 75 lira değerinde bir gramofon.
Dördüncüye: 50 lira değerinde bir kol saati.
Beşinciye : 15 lira değerinde çanta.
Altıncıdan yüzüncüye kadar muhtelif hediyeler.

Ev Kraliçesi:

Bütün bu imtihanlardan sonra, dört kısmın dördüne birden girmiş ve muayyen dereceyi kazanmış olanlar arasında da bir imtihan yapılacak ve kazanan ev kraliçesi ilân edilerek kendisine 750 lira değerinde bir kürk manto hediye olunacaktır

SAGLIK ÖGÜTLERi

Bademcikler Ne İşe Yararlar ?

Bir tıp fakültesinde fiziyoloji imtihanını geçen bir talebeye:

— Bademcikler ne işe yararlar?

Diye sormuşlar. Akıllı talebe, hiç düşünmeden:

— Boğaz hastalıklarında şişmek ve cerahat çıkarmak işine yarar!

Diye cevap vermiş. Çocuklarda boğaz hastalıklarının pek çoğaldığı bu mevsimde her gün insanın hatırına bu hikâye geliyor ve insan o talebeyi hemen hemen haklı buluyor.

Zaten, talebelikten çoktanberi kurtulmuş bir Amerikalı hekim de:

Bademcikler o kadar lüzumsuzdur ki, bana bir insan vücudu kurmamı ısmarlamış olsalardı, o vücuda bademcikleri yapmayı büsbütün fazla görürdüm.

Demişti. Boğaz hekimlerinin bazıları hâlâ bu fikri doğru bulurlar ve çocukları boğaz hastalıklarından kurtarmak maksadiyle ilk fırsatta bademciklerin birini, hatta ikisini birden keserek çıkarırlar.

Vakıâ bademcikler en sık ve en çok hastalanan uzuvlardandır. Ağzımızın içersinde en çabuk kirlenen, en çok hastalanan onlar olduğu gibi, kızıl hastalığı gibi bütün bedene yayılan hastalıklarda bile ilkönce onlar kızararak hastalığı haber verirler. Sonra, bademciklerin hastalığı yalnız kendilerinde de kalmaz. Bademcik hastalığından sonra böbrek hastalığı, yürek hastalığı gelebileceği gibi kan da kirlenerek bir septisemi meydana çıkabilir. Sözün kısası bademcikler bütün bedenimizin hastalığa karşı en zayıf noktalarından biridir.

Fakat bundan dolayı herkesin, hiç olmazsa, boğazından sık sık hastalanan çocukların bademciklerini hemen kesip çıkarıvermek her vakit doğru olabilir mi?

İnsan vücudunun hiç de mükemmel bir makine olmadığını biliyoruz. Meselâ en ince bir âlet olarak tanıdığımız gözlerimiz işimize tam uygun olmaktan nekadar uzaktır. Daha gençliklerinde uzaktan göremiyenleri, yakından göremiyenleri bir tarafa bıraksak bile, insanın tam da okuduğunu iyice anlıyabilecek yaşa, yani kırk kırk beş yaşlarına gelince okuduğu kitabı göremediğine ne diyelim? Bundan dolayıdır ki en büyük göz üstadı Helmalç:

— Göz ısmarlama olsaydı, kabul etmez, geri çevirirdim!.

Demişti.

Bununla beraber, bademciklerin büsbütün faydasız, yalnız zarar veren birer uzuv olduğunu söylemeye insanın dili varmıyor. Onun için bademcikler sık sık hasta olsalar bile onları kesip çıkarmayı istemiyen hekimler de çoktur.

Çünkü bademcikler ağzımız ve burnumuz gibi türlü türlü mikroplara karşı daima açık bulunan iki uzvumuzun arkasında birer müdafaa kalesi demektir. Bademcikler sık sık şişerler, kızarırlarsa da mikropların daha ileriye gitmesine engel olurlar, göğsü müzü mikroplardan korurlar.

Lokman Hekim

MEMLEKETTE TAN

Armutluda

Bir Zeytinlik Korucusu Yedi Kurşunla Öldürüldü

Armutlu, (Hususî muhabirimiz bildiriyor) — Dün gece burada feci bir cinayet işlenmiştir. Hâdise şudur:

Nuri adındaki bir genç, odun kesmek üzere dağa gitmiş, Mehmet Ali isminde birisine rastlamıştır. Mehmet Ali, bu mıntakada odun kesilemiyeceğini, bunun ancak kendi müsaadesine tâbi olduğunu söylemiş, genci balta ile yaralamıştır. Bu hâdiseyi haber alan Nurinin enistesi korucu Hasan, gece kahveye giderek Mehmet Aliyi bulmuş ve çocuğu neye dövdüğünü sormuştur. Evvelâ aralarında bir ağız kavgası olmuş, sinirlenen Mehmet Ali taban casını çekerek Hasana yedi el ateş etmiştir. Çıkan kurşunlardan altısı korucuya isabet ederek derhal ölümüne sebebiyet vermiştir. Mehmet Ali kaçarken yakalanmış, tahkikata başlanmıştır.

İzmirde

Serseri torpil Küllük civarında imha edildi

İzmir, (Hususî muhabirimiz bildiriyor) — Küllük civarında, muhafaza motörü mürettebatı tarafından serseri bir torpil görülmüş ve Küllükte imha edilmiştir.

Urayın bir kararı

İzmir, (Tan) — Belediye, İzmirdeki hanlara otobüs, otomobil ve kamyon konulmamasını kararlaştırmış, alâkadarlara tebligat yapmıştır. Bu suretle dar sokaklarda muhtemel kazaların önüne geçilmiş olmaktadır. Hancılardan bir kısmı, vilâyete müracaat ederek zarar gördüklerini bildirmişlerdir. Müracaat tetkik edilmektedir.

Kaçakçılıkla Mücadele için Yeni Ve Şiddetli Tedbirler

Antebin umumî görünüşü

[Hususî muhabirimiz yazıyor]

Antep, 22

Gaziantep içki ve mamul tütün satışının önemli bir merkezidir. Burada bir de rakı fabrikası vardır. Bu fabrikanın yaptığı rakı yalnız Antep, Diyarbekir, Mardin, Urfa, Maraş, Adananın Bahçe ve Dörtyol ilçelerinde satılmaktadır. Rakı üzümleri Gaziantepten temin edilmekte, tütünler de Urfa atölyesinden, Adana fabrikasından getirtilmektedir.

934 finansal yılı içinde Gaziantep İnhisarlar Başdirektölüğü mıntakasında inhisar maddesi üzerinde 1923kaçak çılık vakası olmuştur. Bunların 867 si inhisar işyarları, 419 u inhisar işyarlarile jandarmalar, 637 si de hudut teşkilâtı tarafından yakalanmıştır. Bu kaçak maddeler içinde en ziyade rakam tutan sigara kâğıdıdır. 754 milyon 227,758 yaprak sigara kâğıdı, 83635 çakmak taşı yakalanmıştır.

Bu yıl hazirandan şimdiye kadar 425 kaçak vak'ası olmuştur. Bunun 315 ini inhisar işyarları yakalamıştır. Bu yıl içinde yakalanan sigara kâğıdı 27442769 varaktır. 24815 de çakmak taşı yakalanmıştır. Bundan başka tütün, rakı, kapsül, barut, saçma gibi mevad da ele geçmiştir. Bu yıl tütün satışlarından 69 bin, içki satışlarından 18 bin liralık idareye fazla varidat temin edilmiştir. Tuz fiatları indiğindenberi şimdiye kadar 316 bin kilo fazla tuz satışı vardır.

İnhisarlar direktörlüğünün bütün bu civarın tahlillerini yapan çok güzel bir kimyahanesi ve ayrıca bir lâboratuvarı vardır.

İnhisarlar idaresine bağlı olan rakı fabrikası senede 200 bin litre rakı işlemektedir. Fabrikanın 31 amelesi, 4 idare memuru, bir makinisti bir de fen memuru vardır. Fabrika kömürle çalışmaktadır. Havuzları, ezme makineleri, ve diğer tesisat çok mükemmeldir.

Köylerin bir kısmında köy kanunu tatbik edilmektedir. Yolları düzgündür. Sınır üzerinde olması dolayısile eskiden burada oçk kaçakçılık vakaları oluyordu.. Fakat son yıllarda alınan sıkı tedbirler ve devamlı takipler sonucu kaçakçılık vakaları eskiye nazaran çok azalmış bir durumdadır. — M. Yücel

Riviera'nın güzel kokuları...
Sonu gelmiyen hülyalı geceleri,,,
Ruhları kıvılcımlıyan kitar nağmeleri...
LİLİAN HARVEY
ve
TULLİO CARMİNATİ
İşte bütün bunları perşembe akşamından itibaren YILDIZ sinemasının Bayram programını tezyin eden
Monte Karlo GECELERİ
filminde yaşanacaktır.
Hayalden daha güzel bir şaheser.

Bütün İSTANBUL'un görmek için koşacağı film
TÜRK SİNEMASINDA
27 Birinci Kânun Cuma matinelerinde başlıyor. Fransızca sözlü
KANUN KUVVETİ
(LES HORS LA LOİ)
James Cagney - Ann Dvorak - Margueret Lindsey
Beş senedenberi sinemalarda böyle heyecanlı film görülmemiştir. Amerika polis kuvvetlerinin iştirakile çevrilen bu film Amerika hükûmetinin emri ile halk düşmanlarına karşı açılan müthiş harbe aid binlerce vakalar, amansız bir insan avını gösterir.

ESKİ BAGDAD'ın GÖZ KAMAŞTIRICI İHTİŞAM VE TATANASI....
Binbir gece devrinin periler kadar GÜZEL DANSÖZLERİNİN çılgın rakısları....
ve ŞARK MUSİKİSİNİN ruhlarda tatlı akisler yaratan ahenkleri içinde...
10.000 den fazla figüranın iştirakile...
Bugüne kadar misli görülmemiş ihtişamlı şark dekorları arasında yaşatılmış büyük bir film:
ALİBABA ve HARUN REŞİD
TEKMİLİ TÜRKÇE SÖZLÜ ve ŞARKILI Büyük Şark Opereti
BU PERŞEMBE AKŞAMINDAN İTİBAREN
SARAY SİNEMASINDA
Başlıyacak ve bu BAYRAMDA temaşa âleminin en büyük muvaffakiyeti olacaktır.

Bayram haftalarında her sene en büyük filmini gösteren
MELEK Sinemasında Yarın akşam
JEAN KİEPURA
JENNY JUGO
PAUL HÖRBİGER
ve
PAUL KEMP
tatlı şarkılarile, zevkli, eğlenceli ve nefis mevzulu
NİNON
filmi ile size unutulmaz 2 saat yaşatacaktır
Numaralı biletlerin bugünden aldırılması rica olunur. Telzfon : 40868

Harik Hayat Kaza ve Otomobil
Sigortalarınızı Galatada Ünyon Hanında Kâin
UNYON SIGORTASINA yaptırınız.
Türkiyede bilâfasıla icrayı muamele etmekte olan
ÜNYON
Kumpanyasına bir kere uğramadan sigorta yaptırmayınız.
Telefon : 4.4888. 9809

TÜRKÇE SOZLÜ YENİ
SEFİLLER
VİKTOR HUGO'nun ölmez ESERİ
2 devre birden
Baş rollerde: FREDERİC MARCH - CHARLES LAUGHTON
On binlerce figüran - Canlanan bir tarih - Büyük Fransız ihtilâli..
Herkesin görmesi lâzım gelen bir ŞAHESER
Onümüzdeki perşembe gecesinden başlıyarak
İPEK Sinemasında

SON HABER

Hadiselerin içinde Mussolini!

İtalyanlar Fransayı da Zecrî Tedbirlere Taraftar Bir Millet Telakki Ediyorlar

DIŞ POLİTİKA

Vaziyetin inkişafı Neye Bağlı ?

Laval - Hoare sulh tekliflerinin suya düşmesi ve İngiliz Dış Bakanının istifasile İtalya - Habeş harbinin politika safhası iyice duruldu. Fakat Fransız hükûmetinin mukadderatı taayyün etmedikçe, vaziyet büsbütün durulmuş sayılamaz. Bu da gelecek cuma günü belli olacaktır.

Hoare'un istifası, İtalya - Habeş harbine karşı İngiltere ile Fransa arasındaki ihtilâfı tebarüz ettirmiştir. Bu ihtilâfın mahiyetini izah edebilmek için sulh teklifi yapılmazdan evvelki vaziyeti hatırlamak lâzımdır.

Petrol üzerine ambargo konulmasının kararlaştığı ve bu kararı da tasdik edecek olan On Sekizler Komitesinin içtima edeceği bir sırada ansızın Laval İngiltereye şu teklifi yapmıştı: Fransa, petrol üzerine ambargo konulmasına, ancak Mussoliniye sulh teklifi yapıldıktan ve Mussolini de bu teklifi reddettikten sonra razı olabilir. Bunun üzerinedir ki, Hoare, Parise gidiyor Laval ile görüşüyor ve mahut teklif Mussoliniye yapılıyor. Eğer Mussolini bu teklifi reddetseydi, Fransanın zecrî tedbirleri şiddetlendirmek noktasında İngiltereye iltihak edeceğine şüphe yoktu. Fakat faşist lideri bu teklifi reddetmiş midir? Her halde kabul etmemekle beraber, Lavalin noktai nazarına göre kabul etmek için kendisine fırsat ta verilmemiştir. Teklifin mahiyeti öğrenilince, İngilterede bir galeyan husule gelmiş ve teklif geri alınmıştır. Binaenaleyh Lavale göre teklif yapılmamıştır. Bu vaziyette Fransa, zecrî tedbirlerin şiddetlendirilmesine muvafakat etmiyecektir. Fransa iştirak etmedikçe İngilterede ileri gidemiyeceğini bildirdiğinden şimdilik zecri tedbirlerin şiddetlendirilmesi mevzuubahis değildir.

Diğer taraftan Fransa geçen ayın on sekizindenberi tatbik edilen tedbirlerin kaldırılmasını da istiyecek değildir.Çünkü buna ne İngiltere ve ne de Uluslar Kurumuna aza olan diğer devletler muvafakat edebilir. O halde şimdiki vaziyette zecrî tedbirler ne şiddetlendirilebilir ne de kaldırılır. Gelecek cuma günü Fransız parlâmentosundaki münakaşa neticesinde Laval hükûmetinin mukadderatı belli oluncaya kadar vaziyet bu şekilde devam edecektir.

Acaba Laval gelecek cuma günü Fransız parlâmentosundan itimat reyi alabilecek mi? Dolayısile dış siyasa etrafında bir itimat meselesi olan son âraya müracaatta Laval ancak elli iki rey ekseriyet alabilmişti. Ancak o vakittenberi vaziyet hayli değişmiştir.

1 — Evvelâ İngiliz dış siyasası daha kat'î bir istikamet almıştır. Hükûmetin en kuvvetli bakanlarından biri olan Hoare'u feda etmekle İngiltere Uluslar Kurumuna olan bağlılığını anlatmış oluyor. Bundan böyle hususi görüşmeler ve pazarlıklar ile İtalya - Habeş harbine nihayet vermek için bir teşebbüs yapılamaz.

2 — Herriot'un Radikal Sosyalist partisi liderliğinden istifası hükûmetin vaziyetini zayiflatmıştır. Malûmdur ki, hükûmet Radikal Sosyalist partisinin yardımiledir ki, iktidarda tutunabiliyor. Senelerdenberi de bu parti arasında tesanüt bozulmuştur. Partinin bir kısmı, sağa, bir kısmı da sola meyletmiştir. İtimat meselesi mevzu olduğu zamanlarda partiyi bin müşkülât ile bir arada tutabilen Herriot idi. Şimdi başsız kalan bu parti, bilhassa İngilteredeki buhrandan sonra, belki de hükûmete itimat noktasında da toplanamıyacaktır.

Laval'in en büyük kuvveti, yerine geçecek başka bir başvekilin buluna maması idi. Laval şimdiye kadar bir çok vartaları bu yüzden atlatabilmişti. Fakat şu da muhakkaktır ki, Fransada Lavalsız hükûmet teşkil edilemez gibi bir fikrin yayılması, Lavalin aleyhine bir vaziyet ihdas etmeğe başlamıştır. Fransız demokrasisi hiçbir adama böyle bir yer vermek istemez. Bununla beraber, Laval'in mukadderatı hakkında şimdiden bir şey söylenemez. Bu, meclisin o dakikadaki psikolojisine tâbidir. Ve Laval'in mukadderatı ta ayyün ettikten sonradır ki, İtalya - Habeş harbinin siyaset cephesi yeni bir inkişaf safhasına girecektir. — A. Ş. E.

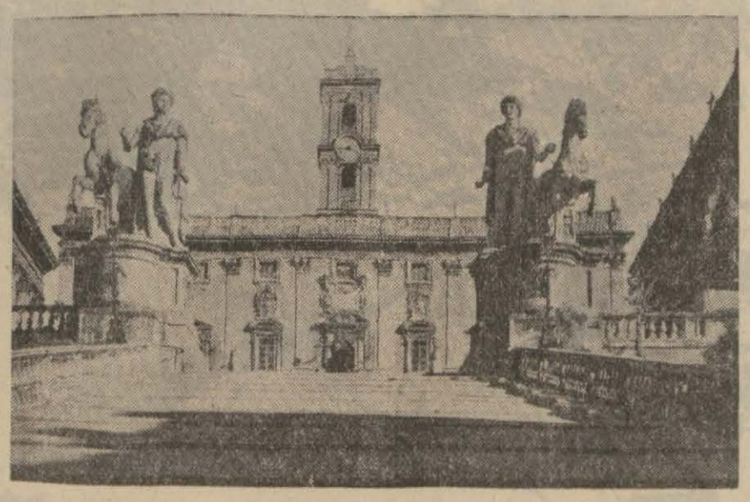

Romadan bir manzara: Kapıtül

Tanınmış Fransız gazetecilerinden ve Paris - Soir'ın Roma muhabiri Jül Sovervayn İtalya ile Fransanın barış teklifi günlerindeki iki memleket durumları hakkında gazetesine dikkate değer bir mektup göndermiştir. Muharrir mektubunda, şimdi tarihe geçen bugünleirn bazı safhalarını anlatıyor ve diyor ki:

Faşist konseyi dün gece dikkatle okunması lâzım gelen bir tebliğ neşretmiştir. Bu tebliğ Fransız — İngiliz tekliflerine karşı bir cevap teşkil etmektedir. Konsey bu tebliğinde, teklifleri 18 Kânunuevvel celsesinde yakından tetkik ettiğini bildirmektedir. Bugün müzakeratının mevzuunu başka sebepler teşkil etmiş ve Fransanın teşebbüsü üzerine Pariste hazırlanmış olan tekliflerin terkedilmiş olmasından mütevellit siyasal durum tetkik edilmiştir.

Bu da, artık mevcut olmıyan tekliflere karşı verilecek bir cevap olmadığına, yalnız noktai nazar teatisine intizar etmek lâzım geldiğine delâlet etmektedir. İtalya, Fransaya hattı hareketini ve eski anlaşma tekliflerinde, ister ayrı şahıslar şeklinde olsun, ısrar edip etmediğini, yahut Fransanın da İngiltere gibi bu kabîl teşebbüslere artık ölmüş nazariyle bakıp bakmadığını soracaktır. Bunun için noktai nazar teatisine Pariste ve Romada başlanmıştır. Bu fikir mübadelesinin, gizli olarak yapılmakta olduğu da tabiîdir.

İtalyada, siyasal vaziyet şöyle hülâsa edilmektedir: Söz Fransanındır.

Eğer biz Musoliniye, Potinia'daki nutkuyla müzakeratı güçleştirdiğini ve tekliflere süratle cevap vermediğini söyliyerek, İtalyayı suçlu gösterecek olursak, o da bize diyebilir ki, büyük faşist konseyi bir karar vermek üzere olduğu bir sırada Samvel Hor istifa etmiş ve bu da herşeyin düştüğüne bir delil teşkil etmiştir.

Şurası da muhtemeldir ki, İngiltere deki buhran Mussoliniye kendisini mazur gösterecek mükemmel deliller hazırlamış olsa bile, Fransa, uzlaşma teşebbüsüne o kadar kendisini karıştırmıyacaktır.

Laval, esasen uzlaşma için vaki olan teşebbüslerinin hiçbir zaman kabul edilmemiş olduğunu iddia edebilir. Büyük faşist konseyinin toplanmasından evvel geçen sekiz gün fena tesadüflerle karşılaşmıştır. Bugünler de İngiliz partileri arasındaki anlaşamamazlık bir buhran doğurmuş, bu buhran Fransız efkârı umumiyesini karıştırmıştır.

Eğer Mussolini, sulh tekliflerine cevap vermeksizin, bir kelime ile hüsnü niyetini göstermiş olsaydı, Fransa anlaştırma teşebbüsüne Cenevre, Londra ve Pariste devam edecekti. Biz bunun yerine faşizmin kahramanca sözlerinden başka birşey işitmedik: "Zafer, harp, sonuna kadar harbe devam edeceğiz.„ gibi sözler işittik.

Biz diplomasinin dolambaçlı yollarını bırakarak, işleri mistik noktai nazardan görecek olursak, faşist konseyinin tebliğinde İtalyanın meslek ve akidesiyle karşılaşmış oluruz. Bu tebliğde deniliyor ki:

"İtalyan milleti haklarının müdafaasında sarsılmaz bir surette müttehittir. Zecrî tedbirlere taraftar olan devletler arasında mevcut ihtilâf ve tezat karşısında, İtalyan milleti, mukavemet göstermek ve zafere erişmek yolundaki azim ve iradesini göstermiştir. İtalya bu hareketinde, kat'iyyen serfüru etmeyen bir karar ile Duçenin çizdiği yol üzerinde devam edecektir.„

Bunlar hep güzel duygulardır. İç durumu idare için bu mistik sözler çok güzeldir. Fakat hariç için iyi değildir. İtalyan matbuatı, Fransayı zecrî tedbirlere taraftar olan milletler arasında gösteriyor. Manevî seviyesi bu kadar düşük gösterilen bir memleketten yeni dostane bir hareket beklemek, biraz güçtür.„

Filistinde Yeni Bir Teşrii Meclis Teşkil Ediliyor

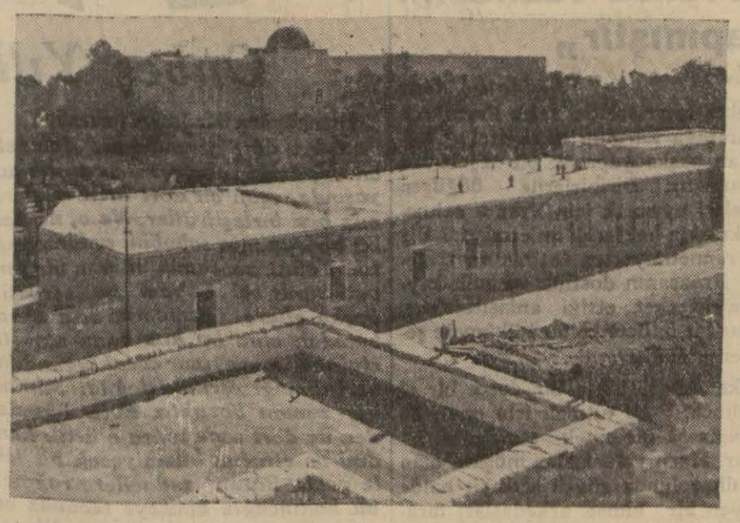

Filistinde Araplarla Yahudilerin yeniden çarpıştıkları Tel Aviv'den bir manzara

Kudüs, 24 A.A — Filistin fevkalâde komiseri, Cumartesi günü Arap Partileri Başkanlarını ve Pazar günü Yahudi Partileri Başkanlarını kabul etmiş ve onlara tesis edilecek olan teşrîî konsey hakkında izahat vermiştir.

Bu plâna göre, teşrîî konsey icraî kuvveti haiz bulunmamakta ve yalnız istişarî haklara malik bulunmaktadır. İcraî kuvvet eskiden olduğu gibi yalnız fevkalâde komiserin elindedir.

Cumartesi günü fevkalâde komiser, bu plânı Arap şeflerine izah eder ve konseyin Başkanının bir İngiliz olacağını bildirirken Arap şeflerinden birisi bu plâna şiddetle hücum etmiş fakat arkadaşları kendisine şimdilik sakin bulunmasını tavsiye etmişlerdir. Arapların bu plâna karşı alacakları vaziyet henüz belli değildir. Mamafih Filistine Yahudilerin yerleştirilmesi meselesi konseyin salâhiyeti haricinde tutulduğundan Arap gazetelerinin büyük ekseriyeti muhalif bir tavır almış bulunmaktadırlar. Yahudi halkı ise heyecandadır. Tel Aviv'de sokaklarda nümayişler olmuş ve 13 kişi tevkif olunmuştur. Yahudi şefleri konseyin Yahudiler tarafından boykot edileceğini bildirmişlerdir.

Seba'nın Çocukları

Habeş Prensi Anlatıyor

Yağmurlar Başlayınca İtalyanlar Aksumu da, Adua'yı da Bırakacaklardır

Habeş İmparatoriçesinin yakın akrabasından Jacob Adol Mar ve kızları, aynı zamanda İmparator Haile Selâsiyenin yeğenleri Prenses Desta ve Menen bir müddetten beri Pariste bulunmaktadır.. Adol Mar'ın büyük babası bir Protestan papası idi. Meneliğin, torunu Sarah Negusi de Vollo ile sevişmiş ve onunla evlenmiştir. Dokuz lisana vâkıf olan bu zat İtalyan - Habeş harbi hakkında Matin gazetesi muharririnin suallerine şu cevabı vermiştir:

— İki Habeş cephsei dört bin kilometre uzunluğundadır. İtalyanın giriştiği işin ehemmiyetini anlamak için arazi müşkülâtından bahsetmeğe lüzum yoktur. İklim çok serttir. Cenup cephesi hattı üstüva iklimine tâbidir. Şimal cephesi de sıcak iklimdedir. Silâhımız var mı, diye soruyorsunuz. El - bette var. Yalnız silâhlarımız İngiliz kurşunlarımız Japondur. Bu yüzden kurşunlar namluda kalıyor.

Millî duygumuz canlıdır. Orada Habeşler ve Somaliler vardır. Fakat Somalilere güven olmaz Onlar vadederler, hiçbir şey yapmazlar.

Millî servetimiz hudutsuzdur. Ceddim Seba melikesi Süleymana altınlar vermemiş miydi? Yalnız bir Amerikalı şirketin servetlerimiz üzerinde rüçhan hakkı vardır.

Desta ve Menen

Külliyetli mikdarda zahireye mali - kiz. Düşününüz ki hububatın kentalini bir altın franktan iki franka kadar satıyoruz. Felâket şuradaki Fransız-Habeş şimendifer navlunu çok yüksek tir.

— İstikbalde ne olacak ?

— İstikbalde, yağmurlar yağınca İtalyanlar Adua ve Aksumu boşaltmağa mecbur olacaklardır. Biz uzun müddet dayanabiliriz.„

Tazyikin Sonu Kuvvet

Neville Chamberlain'nın Beyanatı

İngiltere Finans Bakanı Neville Chamberlain, intihap dairesi olan Birmingam'da Paris sulh tekliflerinin suya düşmesi üzerine söylediği bir nutukta demiştir ki:

Uluslar Sosyetesi, dış siyasamızın temel taşıdır. Bu sözle, biz müşterek emniyet ve müşterek harekette, tarafımızdan münferit bir harekette bulunulmıyacağını ve vecibelerimizin, yalnız kendi memleketimize değil, bütün Uluslar Sosyetesi âzasına şamil olduğunu kastediyoruz.

Biz Uluslar Sosyetesinin harbi dur duran bir âlet olmasını istiyoruz yeni bir harp doğurmasını değil.. Eğer zecrî tedbirlerin daha müessir bir surette tatbikı harbi genişletecek olursa, biz memleketi, intihabatın başlangıcında hiç kimsenin tahmin etmediği bir vaziyet karşısında bulundurmuş oluruz. Bu sebeple bu tehlikeyi bertaraf edecek barışsal bir sureti tesviye bulmamız lâzımdır. Diğer taraftan, bu tehlike belirdiği takdirde, bize vaki olacak hücuma tek başımıza tahammül etmiyerek diğerlerinin de bundan bir hisse almaları icap eder.

Paris teklifleri artık ölmüştür. Bu ölü Cenevrede gömülmüştür. Artık dirilmiyecek ve öyle zannediyorum, ki bütün barışsal teşebbüslere, şimdilik hitam bulmuş nazariyle bakmak lâzım gelecektir.

Öyle ise yeniden zecrî tedbirler siyasasına dönüyoruz ve Uluslar Sosyetesinde âza olan bütün milletler, içlerinden birine vaki olacak bir hücuma mukavemet etmeğe hazır olduklarını ispat edeceklerdir.

İngiltere Uluslar Sosyetesini, müessir bir sulh vasıtası yapmak isterse, vecibelerini yapmağa ve bundan doğacak bütün tehlikelere karşı koymağa hazır olmalıdır. Çünkü Uluslar Sosyetesinin bir mütecaviz üzerinde yapacağı tazyik ne olursa olsun, en sonunda kuvvete, yalnız kuvvete müracaat etmek lâzım gelecektir.

Grand-Dük ALEKSANDR'ın HATIRALARI

No. 68 — *Çeviren:* M. Rasim OZGEN

Rus Askerleri Düşmanla Kardeş Gibi Oldular, Ispirtoya Karşı Ekmek Vermeğe Başladılar

Moskova Ziraat kongresine giden ecnebi murahhaslar

Bu da kâfi gelmedi. Erkânıharbiye muvazi bir teşkilâtın mevcut olmadığı dikkate çarptı. Sovyet, yüksek kumanda heyetinin sevkulceyş plânlarının ve askerî cüzü tamların tabiye hareketlerinin iyi bir halde bulunmalarını nezaret altında bulundurmağa mahsus mütemmim komiteler teşkil edilmesini istedi.

İnsan divaneliği bir hadde kadar sürer ve sonra zınk der, durur. Rusyada da böyle oldu. İşlerin çığrından çıktığı görülünce gerilemek icap etti.

Hükûmet, meratip silsilesini tanzim edeceği yerde - belki de buna imkân göremiyecek kadar iş işten geçtiği için olacak - askerî emirlere, cebredecek mahiyette kuvvet vermek suretile disiplini tsise baş vurdu ve emirlere itaat etmiyenlerin "ihtilâl düşmanı„ addedileceklerini ilân etti.

Bu dehşetli irade.. kimseyi korkutmadı. Petrograt amele ve asker mebusları Sovyetinin vekâletini haiz yüzlerce propagandacı, koltukları altında zehirli risalelerle, cepheleri serbest serbest dolaştılar, hükûmetin korka korka verdiği kararlara karşı, askerde mukavemet hazırladılar ve nihayet onları hükümsüz bırakmıya muvaffak oldular.

Aksi tesirleri, bütün cepheyi kaplıyan efrat komitelerinin ve meclislerinin münakaşalarında, enperiyalisme aleyhtarları, merkezî devletlerden ziyade müttefikler aleyhinde ateş püskürüyorlardı. Nutukların ruhu, derhal ve her ne pahasına olursa olsun sulh isteğinde toplanıyordu. Alman intrikaları da, bu meş'um propagandayı körüklüyordu.

Bir gün, önlerinde mükaleme memurları bulunan Alman zabitlerinin, bir Rus erkânı harbiyesi karargâhına geldikleri hiçbir salâhiyetnameleri olmadığı halde sulh teklifinde bulunduklarını ve bu erkânı harbiyenin de onları dinlediği duyuldu. Başkumandanlık, bu garip teklifi reddetti; fakat askerin basit kafalarında, bu teklif yerleşti ve nihayet onları sulhu kabule kadar sevketti.

Bu bozgun havası içinde, Rus askerleri, düşmanla kardeşleşmeyi ilerlettiler ve Alman ispirtosu mukabilinde Rus ekmeği vererek onları beslediler.

Soğuk kanlılığını muhafaza eden düşman (Almanlar), bu müsait vaziyetten istifade ederek Rusların top mevzilerini ve en can alacak vaziyetlerini, keşiflerle, tesbit etti.

Gittikçe büyüyen bu tefessüh önünde, General Aleksiyef, üç baş kumandanı: şimal ordusu kumandanı General Dragomirofu, garp ordusu kumandanı general Gurkoyu ve garbî cenubî kumandanı Brusilofu yanına çağırdı ve onlara ordunun inhilâl etmekte olduğunu anlatmaya çalıştı. Bu fikirleşme, mayısta cereyan etti. Pek küçük ihtilâflar haricinde, bütün kumandanlar, ihtilâl propagandasının her taraftaki ve ayni esas dahilinde cereyan ettiği, disiplini, binnetice orduyu ortadan kaldırmıya kastettiği noktaları üzerinde birleşmiş oldu.

Kumandanlar, kendiliklerinden bir şey yapamıyacaklarını bildikleri için, Petrograda gitmiye ve Prens Lvova, ya derhal sulh akdetmesini yahut zaptve raptı tesis eylemesini teklif etmiye karar verdiler.

İstasyonda, onları, bir müfreze askerle, o sırada yeni harbiye nazırı olmuş olan Kerenski ile Petrograt mıntakası kumandanı general Kornilof karşıladı.

Generaller ilerleyip te, "hazırol!„ kumandası verildiği zaman, müfreze, "yerinde rahat„ vaziyetini bozmadı; generallerin selâmlarını da alayla karşıladı. Sonra da önlerinde, teklifsiz bir hareketle resmi geçit yaptı.

Generaller, nazırlara, Duma âzalarına ve amele ve asker mebusları meclisi icra komitesine dertlerini anlattılar. Bir kısmı meselenin ehemmiyetini anlıyamadı; anlıyan kısım da korkusundan sesini çıkaramadı.

Onlar, "disiplini tesis edecek çareler bulmazsanız, ordudan da, Rusyadan da hayır yok!„ dedikçe, Sovyet murahhasları Çeretelli ve Skobelef: "disiplin, efrat komitesi tarafından lüzumu kadar temin olunuyor.„ cevabını veriyorlardı.

Bu hatada ısrar etmek, bütün fenalığın kaynağı olan müesseseyi muhafaza etmek idi.

Generaller, Kerenskinin, yakın bir zamanda, cepheyi ziyaret vaadından başka birşey elde edemeden avdet ettiler.

Kerenski, vaadini tuttu ve zaman geçirmeden cepheye giderek düşündüğü taarruzu hazırlamak için nutuklar vermiye başladı. Onun hakkını inkâr edemeyiz; birçok haftalar cephe kıtaları arasında dolaştı ve bütün hitabet cerbezesini kullandı. Miting üstüne miting kuruldu ve her içtima, vatanseverlik yeminleri ile bağlanan ateşli tezahürat ile nihayetlendi..

Bu coşkunluk, ehemmiyetsiz neticeler verdi. Zaten, disiplin tesisi, vatanseverliğe ve akla, belig bir şekilde olsa bile, hitap edilmekle değil, metin bir irade ile şiddetli tedbirlere baş vurmakla kabildir.

Taarruza geçen üç ordu (7 inci, 8 inci ve 11 inci ordular) nın başına, müstesna azim sahibi Savinko ile - nenko Kirvenko gibi komiserle tesadüf etmişti. Askerin, taarruza geçmiye muvafakatini alıncıya kadar akla karayı sectiler, onların, boğazlar meselesine, Fransanın Fası işgaline İngilterenin İrlânda politikasına ve Hindistan siyasetine, harbin gayesine taallûk eden bu gibi bitmez tükenmez seylere dair sordukları suallere cevap vermiye mecbur oldular.

[Arkası var]

İtalya - Habeş Cephesine Bakışlar

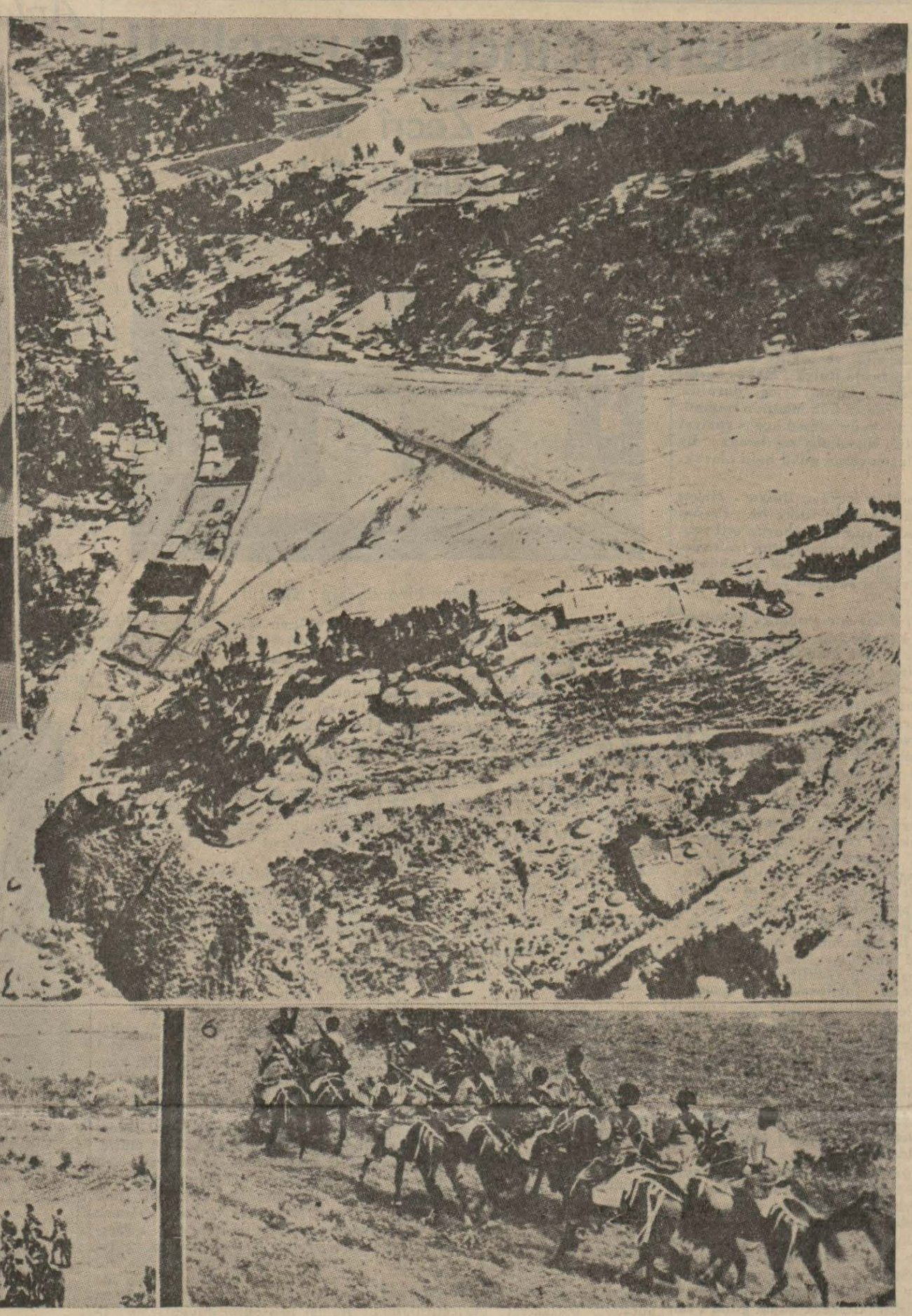

1 — Habeşler İtalyanlardan mütemadiyen tanklar zaptetmektedirler. Resimde tankların nasıl kullanılabileceğini tecrübe eden bir beyaz muallim ile tankı kullanan Habeş gediklisini görüyorsunuz. 2 — Büyük resim Habeş İmparatorunun umumî karargâhı Dessie'nin kuşbakışı görünüşü. 3 — Cenup cephesi baş kumandanı Ras Nasibu. 4 — Yine Dessie'de son bombardımanda yıkıldığı anlaşılan veliahdin sarayı.. 5 ve 6 — Muvaffak bir hareketten sonra Dessie'ye dönen Habeş süvarileri sarp arazi üzerinde talimlerine devam ediyorlar.

DÜNYA GAZETELERİNE GÖRE

Amerikada iki, üç Kadınla evlenenler

"Le Petit Parisien" den:

Birleşik Amerikanın Arizona hükûmeti dahilinde Kingman mahkemesi birden ziyade kadınla evlenmiş olan üç kişiyi muhakeme etmiştir. Bunların içinde on sekiz yaşında bulunan bir gencin üç karısı bulunduğu anlaşılmıştır. Amerikalılar arasıda görülen bu taaddüdü zevcat usulü Mormon kilisesinde çıkan bir ihtilâftan ileri gelmiştir. 19 uncu asırda Mormon kilisesi bir kanunla taaddüdü zevcatı menettiği zaman, kilise mensubininden bazı kimseler Arizonanın ıssız yerlerine kaçmışlar, orada kendilerine mahsus bir kamp kurmuşlardır. Bunlar taaddüdü zevcatı dinî bir kanun olarak kabul ettiklerinden, birden fazla kadınla evlenmelerine mümanaat edilmemesi için, çöllerin içersine yerleşmişlerdir. Bu halkın yerleştikleri yere Short Creek adı verilir ki Kingmandan 135 mil uzaktadır.

Teklifler Suya Düştükten Sonra ...

"Le Temps" dan:

İtalya ile Habeşistanın arasını bulmak iflâs edince, bu muvaffakıyetsizliği doğuran mes'uliyetleri aramak faydadan hâli değildir. Hususî endişelerden mülhem olan bazı kimselerin Uluslar Sosyetesi prensiplerini müdafaa etmekle, gösterdikleri şiddetli aksülâmellerin bunda tesiri olmuştur. Fırka fikirnden husule gelen ve Fransada olduğu gibi İngilterede de iç ve dış siyasayı istiyerek biribirlerine karıştıran kimselerin hareketleri de vardır. Bilhassa Mussolini'nin Pontiniada söylediği şayanı teessüf sözler var dır ki, bu sözler İtalyanın, namuskârane bir uzlaşma teşebbüsüne girişmiş olan hükûmetlerin hüsnüniyetini anlamıyacak kadar, itilâfgirizane davranmakta olduğu intibaını husule getirmiştir. İtalyan matbuatının Psati ve Pontinia nutku siyasal birer hata olmuştur. Bu nutuk ve İtalyan matbuatının lisanı İngilterede zecrî tedbirlere taraftar olanları hiddetlendirmiş ve sule getirmiştir ki Sir Samuel Hoare, efkârı umumiyede öyle bir tazyik hucekilmeğe ve Baldvin de İngiltere hükûmeti namına resmen kabul etmiş olduğu teklifleri terketmeğe mcbur olmuşlardır. Bu hâdisenin, İngiltere siyasa tarihinde emsali görülmemiştir..

Arsıulusal sahada göstereceği inkişaf henüz tamamen tahmin edilemiyen buhranın, Uluslar Sosyetesinin hüküm ve nüfuzunun ziyaına sebep olmasından korkulabilir. Uluslar Sosyetesine taraftar olanlar, işlerin bu kadar ileriye gitmesine sebep olmakla, Uluslar Sosyetesini en nazik bir vaziyete düşürmüşlerdir.. Esasen bu teşekkül, İtalya ile Habeşistan arasındaki ihtilâfın önüne geçmeğe muvaffak olamamıştır. İşte bugün Uluslar Sosyetesini müdafaa ettiğini iddia edenler de bugüne kadar yapılmış uzlaştırma teşebbüslerinin en samimî olanını suya düşürmüşlerdir. Bu uzlaşma, pakta muvafık olarak yapılmış idi. Bunun mes'uliyetini ve kontrolunu an cak Uluslar Sosyetesi deruhde edebilirdi. Bu ademi muvaffakıyetten sonra Uluslar Sosyetesi zecrî tedbirler siyasasında, nihayete kadar gidebilecek bir vaziyette midir?

Alınan kararlara bakılacak olursa Uluslar Sosyetesi böyle bir vaziyette görünmüyor. Ve zecrî tedbirlerin genişletilmesinden beklenen faydanın temini, Uluslar Sosyetesine dahil olmıyan Birleşik Amerika hükûmetlerinin vereceği karara bağlıdır. Laval - Hoare tekliflerini suya düşürenlerin maksadı, Uluslar Sosyetesini bir şey yapamıyacak bir hale getirmek ve arsıulusal bir karışıklık çıkarmak değildi. Fakat bu hareket, bir boşluk hâsıl olmuş ve buhranın yeni bir inkişaf göstermesi tehlikesini doğurmuştur.

Alman Kadınile Evlenen Bir Yahudinin Mahkûmiyeti

Le Petit Parisien'den:

Beş senedenberi arı ırkına mensup bir kadınla münasebette bulunmakta olan Otto Joffe adında bir Yahudi, bu kadından bir çocuk sahibi olduğun - dan, Berlin mahkemesi tarafından 15 ay hapse mahkûm edilmiştir.

Nuremberg kanunu bu gibi kadınların bir temerküz kampına gönde rilmesini emretmekte ise de bu kadının da oraya gönderilip gönderilemiyeceği malûm değildir. Çünkü çocuk bugün dokuz aylıktır ve doğduğu zaman kanun henüz neşredilmemişti.

Bir Obüs içinde Bulunan Servet

Le Matin'den:

Strasburg'ta Ernest Kemel adında biri evinde tamirat yaptırmakta iken, evin sahibi tarafından döşeme tahtalarının arasına saklanmış büyük bir obüs bulmuştur. Bu obüs açılınca içinde külliyetli miktarda altın bulunmuştur. Bu altınlar 200 bin altın frank kıymetindedir.

"Fransa Vazifesini Yapmıştır,,

"Le Matin" den:

Habeş meselesinde artık Farnsanın bir koltuğa kurulup ta seyirci kalmaktan başka yapacak bir teşebbüsü kalmamıştır. Biribirlerile döğüşen kimseleri ayırmak için Fransa sahneye çıkmakla haksızlık mı etmiştir? Biz öyle zannetmiyoruz. İhtiras devri geçince Fransanın dostluk ve sulh kaygusile hareket ettiği anlaşılacaktır. Bunlar bir millete ve bir hükûmete şeref veren endişelerdir.

Fakat bir ihtilâfta bir dosta bir el uzatılınca, o eli tutmak için onun da hiç olmazsa bir emek sarfetmesi lâzımdır. Harp yolu kadar müşkül olan bu sulh yolunda göğsü açık bir halde ilerliyen bir kimse, arkadaşları tarafından terkedilmemelidir. İmkânsızlık karşısında kendini harap etmek bir şeye yaramaz. Fransa vazifesini yapmıştır, hattâ bazılarının dediği gibi vazifesinden fazlasını bile yapmıştır. Şimdi, başkaları da vazifelerini yapsınlar!..

Dünya Daha Çabuk Dönüyor

Le Matin'den:

Almanyada fizik enstitüsü, uzun tarassudat neticesinde, küreiarzın haziran 1934 ten sonra birdenbire daha çabuk surette dönmekte olduğunu tesbit etmiştir. Küreiarzın devrinde görülen bu sürat, günde bir saniyenin binde dördü nispetindedir. Bu da senede bir saniye demektir.

Sevişmeler Evlenmeler

Onbeş Yıllık Bir Yük

Ortaköyden Mağınun imzasile:

"Otuz dört yaşındayım. Evleneli on beş sene oluyor. Ben on dokuz yaşında, eşim on dört iken aileleri. miz bizi birleştirdiler. Ne o, ne ben bu birleşmenin sebebini anlamamıştık. Yalnız zevcemin mühim bir ser. veti vardı ve babam bu servetin başka ellere gitmemesi için akra. bamdan olan bu kızı bana almıştı. Halbuki kızcağızın çocukluğundan. beri dimağı yerinde değildi. Sıhhati her zaman bozuktu. Evlendiğimiz. den üç dört sene sonra o artık ken. dini ve etrafını bilemiyecek bir ha. le geldi. Bütün tedavilere rağmen bu kadıncağız kimseye tecavüz et. memekle beraber kendine malik te değildir. Ben on beş senedir evli. miyim, bekâr mıyım? bilmiyorum. Hayatıma karışan bu zavallı kadı. nın hazin hali bana da derin bir hü. zün verdi. Son derece melânkolik bir adam oldum. Aile dostu bir dok. tor bana hemen vaziyetimi ıslah etmemi tavsiye etmeseydi size bu mektubu da yazmıyacaktım. Çünkü hiç günahı olmadan hayatını bana veren kadından ayrılmağı aklımdan geçirmemiştim. Fakat dostumuz ba. na bu vaziyetin sıhhatim üzerinde fena tesirleri olduğunu, ondan ayrı. larak evlenmemi elzem gördüğünü söyledi. Bu tavsiyeyi yerine getir. mekle vicdanım rahatsız olmaz mı?"

Tarif ettiğiniz gibi bir eşten ayrılmağa kanun müsaittir ve kanun vicdana aykırı gelen bir harekete müsaade etmez. Mademki eşiniz etrafındakileri takdirden âcizdir, sizin sıhhatiniz ve hayatınız için temin edeceğiniz değişikliği de bilmiyecek, anlamıyacak demektir. Aklî sıhhati yerinde olmıyanlar için çok defa etrafında tanıdık bulunmaması, yabancı muhitler hayırlı olur ve dostunuzun tavsiyesini yerine getirmekle siz yalnız kendiniz için değil, belki onun için de iyi bir iş görmüş olursunuz.

●

Para Vermiyor, Acaba Sevmiyor mu ?

D. J. E. yazıyor:

"Akrabamdan bir kadın, kızını bana vermek istiyordu. Onlarla konuştum. Üniversite tahsilimi bitirmeden evlenemiyeceğimi d: anlattım. Kabul ettiler ve ondan sonra kızla mektuplaşmağa başladık. Bu kız bana karşı son derece hararetli bir rabıta gösteriyordu. Onları tecrübe için bana ayda on lira borç vermelerini istedim. İki aydanberi cevap alamadım. Bu ne demektir? Bana karşı rabıtası bir hiçten mi iba retmiş?"

Anlaşılan tahsilinizin sonuna kadar size yardım etmelerini istemişsiniz. Fakat aranızda henüz nişan bile olmadığına göre siz bu yardımı nasıl istiyorsunuz ve onların buna razı olmamalarını kızın size karşı rabıtasında şüphelenmeğe bir delil diye nasıl gösteriyorsunuz? Anlıyamadık.

SPOR

Futbol Yıldızları Nerede

Bir Fransız : " Bu Kadar Bol Futbolcu İngiltereden Başka Nerede Bulunur „ Diyor

İngiltere - Almanya maçı geçeli üç hafta oluyor. Fakat bu maçın bir defa daha meydana çıkardığı hakikatler unutulmuyor ve en salâhiyet tar Avrupa münakkitleri fırsat düştükçe bu bahse dönüyorlar. Bu münasebetle bir Fransız spor münakkidinin Alman ve İngiliz futbolü hakkındaki dikkate şayan görüş ve düşünüşlerini bir Fransız mecmuasından naklen alıyoruz.

İngilterenin en iyi futbolcularının, beş seneden beri, Londrada Avrupa takımlarına karşı yaptıkları bütün maçları seyrettim Din ile arkadaşlarının, Haybörü stadının çamuru içinde kayan bir İspanya takımını ezdiklerini gördüm.Davit Cek'in takımının, Stamfort Briç'te Avusutryanın "harika„ takımı karşısında müthiş dakikalar geçirdiğini gördüm, Totenham' da Fransanın, cesur bir müdafaa ile hezimetten kurtularak, açıkça yenildiğini gördüm. İtalyan futbolcularının Hayböride Barker ve arkadaşlarının önünde (ki yedisi Arsenaldendi) tam bir çeyrek gülünç bir hale düşdüklerini, ikinci devrede kendilerini toparlıyarak Britanyanın iri futbolcularını tehdit ettiklerini gördüm.

İngiltere — Almanya maçının bu saydığım beş maçtan daha az heyecanlı olacağını sanıyordum. Çünkü, Almanların iyi bir tekniğe rağmen İngiliz hasımlarını endişeye düşürebilecek bir süratte olmadıklarını sanıyordum. Aldanmışım. Bu maç çok dikkate şayan oldu ve Alman futbolcularının büyük bir terakkisini gösterdi.

Diyeceksiniz ki 3 — 0 neticesi çok açık bir neticedir ve Britanya futbolcularının üstünlüğünde şüphe bırakmaz? Kabul, fakat bırakınız da devamı teşrih edeyim.

Bugüne kadar yapılan beş İngiltere — Avrupa maçında, İngilizlerin düşünceleri hiç değişmemiştir. Onlar oyun başlar başlamaz fazla sayı yapmak, çabuk bir netice almak, hasımlarının morallerini iyice kırmak, sayıları torbaya atıp sonra da işi gösterişe dökmek istemişlerdir.

İspanya önünde buna muvaffak olmuşlardır. Yollarına Avusturya çıkınca işin rengi değişmiştir. Bununla beraber yine sayı yapmışlar, fakat "harika„ takım her beraberliği temin edişte bir sayı farkla üstünlüğü almışlardır. Karşılarına Fransa çıkınca, yarım saat içinde kat'î neticeyi elde etmişlerdir. İtalyanlara karşı ise, ilk üç gol İngilizlerin eseridir.

4 Kânunuevvelde Almanyanın karşısında, İngiliz oyuncularının ferdî üstünlüğüne rağmen, ilk devrenin bitmesine iki dakika kalıncıya kadar İngiltere takımı topu Alman kalecisi Jakob'un ağlarına takmağa muvaffak olamamışlardır. Aradaki farkı görüyorsunuz. Şu halde hiç şüphesizdir ki İngiltere, kendi takımlarının çok sevdiği W M sistemini bırakarak, çabuk ve farklı bir galibiyet elde etmek için hücumcu bir takım çıkarmıştı. Halbuki, ilk devre bittiği zaman netice hiç te İngilizlerin beklediği gibi çıkmadı.

Bu devre esnasında Alman takımı ne yapmıştı? Çok akıllıca oynamıştı. Kalelerinin önüne söyledikleri gibi sekiz adam yığarak değil, İngilizlerin kendi icat ettikleri plân dairesinde bir müdafaa yaparak, sarsılmıyan bir cesaret ve sebatla kalelerini müdafaa ederek, bununla beraber fırsat çıkdıkça hücum etmesini unutmıyarak oynadılar. İspatı da şu ki Alman muhacimleri, bazı zamanlarda şüt çekecek vaziyetlere girdiler ve bunların gol olmaması için İngiltere müdafileriyle kalecisinin büyük meharetleri lâzım geldi.

İngiltere — Almanya maçından tamamiyle teknik iki netice çıkarabilirim.

Birincisi, İngilizler tarafından icat edilen MW sistemi, müdafaada çok müessir olduğunu gösterdi. Alman müdafilerile merkez muavininin büyük bir muvaffakıyetle tatbik ettikleri bu sistem, çok defa iç oyuncu Sepan'dan yardım gören Alman müdafaasının, karşısındaki mükemmel hücum hattını uzun zaman akamete uğratmasiyle neticelendi. Fakat Almanların dediği gibi, bir takımın on bir oyuncusu daha iyi olursa, nasıl bir plân tatbik edilirse edlisin, mağlûbiyetten kurtulmak imkânı kalmaz.

Sonra, en iyi futbolcular hâlâ ve daima İngilterede bulunmaktadır. Bazı Avrupa futbol yıldızlarının pek açık kıymetlerine rağmen, bu kadar bol birinci sınıf oyuncuyu bir araya getirebilmek İngiltere veya İskoçyadan başka nerede kabil olabilir?

Doksan dakika en ufak bir taktik hatası yapmıyan Meyl, mükemmel bir futbolcu olan Hapgut ile birlikte, Avrupada eşi bulunmıyan bir müdafaa hattı teşkil etmektedirler.

Barker, yalnız boyu ile, sikletile, vurulmadan geniş bir yer kaplayışıyla değil, fakat ve bilhassa oyununda ve reaksiyonlarındaki zekâsiyle ciddden oturaklı bir oyuncudur.

Hücumda, müessir ve sade oyunu ile, hasım kalesini bulmayı bilmekteki kolaylığı ile birinci derecede bir rol oynamaktadır. Kamzel ile Vestvud hiçbir hareketleri kayıtsız olmıyan hakikî futbol artistleridir.

Şu halde icat ettiği futbolün en iyi oyuncularına malik olan İngilteredir; fakat Almanya, kendisine üstün oyuncular karşısında en iyi taktiği kullanmıştır. Maçtan sonra stattan çıkılırken halkın Alman futbolcularını alkışlamaktaki tarzı, maçın herkesin hoşuna gittiğini ve Almanların morali, cesareti ve temiz oyunları karşısında herkesin memnun kaldığını gösterir.

Kısa Bilgiler

Dünyada en fazla uzun atlıyan atlet 8,14 metre ile Jesse Ovens'tir. Fakat bu derece, henüz arsıulusal federasyon tarafından tasdik edilmemiştir.

●

Önce Maks Baer'i sonra da oduncu Paulinoyu döven ve şimdi de dünya şampiyonluğuna namzet görünen zenci boksör Joe Luis'in boyu 1,86 metre, ağırlığı 90 kilodur.

Boksta siklet kategorileri şöyle ayrılır:

50 kilo 802 grama kadar sinek; 53 kilo 524 grama kadar horoz; 57 kilo 152 grama kadar tüy; 61 kilo 237 grama kadar hafif; 66 kilo 678 grama kadar yarı orta; 72 kilo 574 grama kadar orta; 79 kilo 378 grama kadar yarı ağır siklet. Ağır siklet için had yoktur.

●

Fransa bisiklet turunu en fazla kazanan sporcu Belçikalı Filip Tis'tir. Bu koşucu 1913, 1914 ve 1920 Fransa turlarını kazanmıştır.

●

Orta siklet Fransa, Avrupa ve dünya bok şompiyonu Marsel Til'dir. Bu boksör, şimdiye kadar hiç nakavt olmamıştır.

●

Ladumeg'in dünya rekorları 1000 metre (2 dakika 23 saniye 6/10); 2000 metre (5 dakika 21 saniye 8/10); üç çeyrek mil (3 dakika 0 saniye 6/10) dur.

●

Yüksek atlama dünya rekoru 2,06 metre ile Marti'dedir.

Çekoslovakyanın tanınmış ve şampiyon kadın atletlerinden Zubkova'nın geçirdiği bir ameliyat neticesinde erkek olduğu geçenlerde yazılmıştı. Garip değil midir ki bu meşhur atlet cinsiyetini değiştirdikten sonra meşgul olduğu spor şubesini de değiştirmiştir. Kadınlık devrinde atletizm yapan ve şampiyon olan bu sporcu bir erkek futbol takımında oynamıştır. Bununla beraber sporcunun tekrar atletizme avdet ederek erkekler arasında da kendisine iyi bir mevki yapacağı umulmaktadır. Resimde Zubkova eski kadın atlet arkadaşlarından birile bir arada resmi alınmış olmasından mahcup gibi görünmektedir.

POLİS

Bir İşçi Elini Makinaya Kaptırdı

Feriköyde Ali Haydar kardeşlerin fabrikasında çalışan Hidayet kızı Kevser, elini masura makinesine kaptırmış, tedavi altına alınmıştır.

* Sirkecide Demirkapıda hammallık yapan Davit, Emin Kemal caddesinde oturan 19 yaşında Salamon kızı Rebekayı jiletle yüzünden yaralamıştır.. Suçlu hakkında takibata başlanmıştır.

* Beyoğlunda Hacı Emin mahallesinde Madam Rozitanın iki katlı ahşap evinde arka duvar çökmüştür. Insanca zayiat olmamıstır. Çöküntü, haraplıktan ileri gelmiştir.

* Gelibolulu Ali isminde bir yolcu evvelki gün Yalovadan vapurla şehrimize gelirken müvazenesini kaybederek denize düşmüştür. Vapur durdurularak araştırmalar yapılmış, fakat bulmak mümkün olamamıştır. Liman idaresi verilen rapor üzerine tahkikata başlamıştır.

Bulmacamız

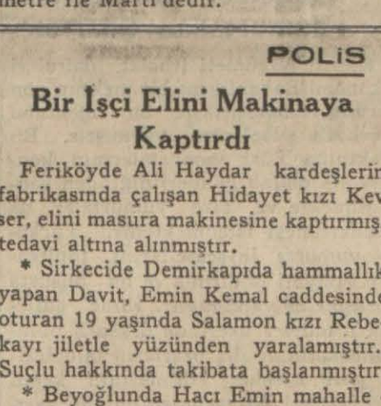

SOLDAN SAĞA VE YUKARDAN AŞAĞI

1 — Günün meselesi 10.
2 — Tekdir 4. Şart 2.
3 — Geriye kalan şey 4. İplik 4.
4 — Habeşistanın şimalinde 6. Ab 2.
5 — Dansöz 6.
6 — Dilek 5. Sopa 3.
7 — Önden giden 3. Mısırda bir yer 6.
8 — Arabistanda bir yer 4.
9 — Fransa ile Almanyanın mühim meselesi 3.
10 — Vücut suyu 3.
11 — Habeşistanda bir başka yer 5. Bir Kral ismi 4.

DÜNKÜ BULMACAMIZIN HALLİ

1 — Kaza 4. Tarih 5
2 — Ek 2. Lâz 3.
3 — Zerde 5. Umk 3.
4 — Akdeniz 7. Er 2.
5 — En 2. Ak 2.
6 — Ta 2. İhtiyar 7.
7 — Uz 2. İran 4.
8 — Ayak 4. Do 2.
9 — İlk 3. Kan 3. Dar 3.
10 — Ha 2. Dans 4.
11 — Zor 3. Korsa 5.

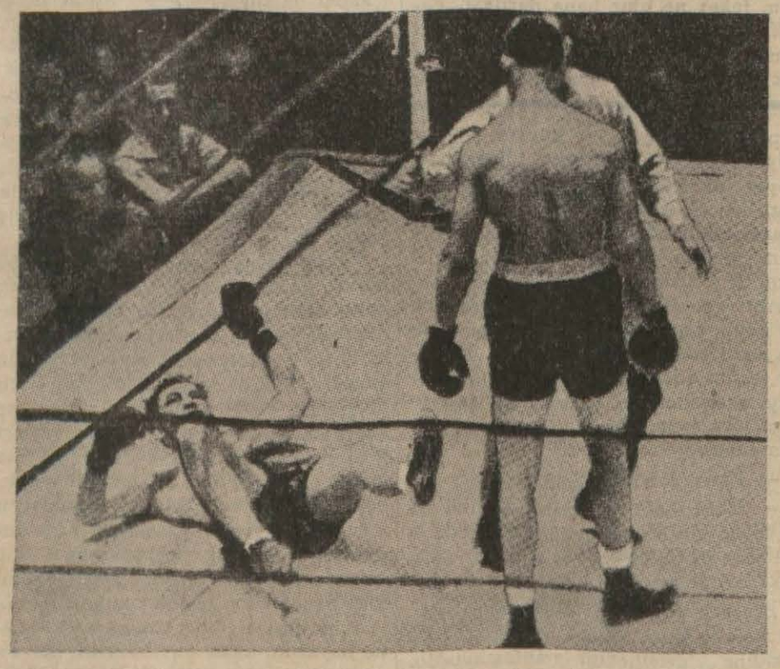

Dünya ağır siklet boks şampiyonluğuna namzet zenci boksör Joe Luis'in meşhur oduncu Paulino'yu geçenlerde nasıl kendini bilmiyecek kadar dövdüğünü ve Paulino'nun artık dayak yemeğe bile tahammülü kalmadığını gören hakemin dördüncü ravndda maçı nasıl durdurduğunu yazmıştık. Son gelen gazetelerde bu maç hakkında gördüğümüz dikkate değer bir resmi yukarı koymaktan kendimizi alamadık. Resim zencinin terütaze dururken Paulinonun feci bir vaziyette ve ikinci defa yere yuvarlandığını göstermektedir. Anlaşılan dünya şampiyonu Braddok da bu zencinin önünde pek sağlam kalmıyacak!

JAPON HAMAMLARI

Göbek Taşları, Keseleri ve Hamam Alemlerile Hergün Yıkanan Bir Millet

Japonların Kaynar Kazanlarda Haşlanarak Durmaları Şaşılacak Bir Şeydir

Japonyayı görüp gezenler, makine medeniyetinin en yüksek nümuneleri yanında iptidaî devirlerden kalma şeylerin de hâlâ devam ettiğini hayretle görüyorlar. Adetlerinde de tezatların ahenkleştirilmesile yaşayan bu milletin koca transatlantikler yanında istim icat edilmediği zamanlardan kalma yelkenli kayıklarla da iş görmektedir. Uzakşark sularında sık sık tesadüf edilen bu kayık nekadar bir Avrupalının tuhafına giderse Amerikan muhabirinin Japon hamamları hakkındaki aşağıda yazısı da o kadar garibe giden tafsilâtla doludur.

Muhtelif milletlerin âdetlerini tetkik için büyük bir seyahate çıkan Amerikalı gazeteci, Japon hamamlarının ve yıkanma âdetlerinin çok meraklı taraflarını şöyle yazıyor:

Belki şaşılacak şeydir ama, şarkta hattâ dünya yüzünde temizliğe ve yıkanmağa âşık milletler arasında birinciliği Japonların kazandığını söylemeğe mecburuz.

Japonyada en küçük kasabalarda bile umumî hamamlar vardır. Eskiden bu hamamlarda erkek kadın beraber yıkanırlarmış. Son zamanlarda kadınların yerleri ayrılmıştır.

Japon hamamlarının yapılışı ve içleri Türk hamamlarına pek benzer. Yalnız ortalarında büyük bir havuzu vardır. Orta havuza girmek için kurna başında birkaç kere sabun sürmek şarttır. Yıkanmağa gelenlerin ekserisi Türkler gibi, sabunlarını, havlularını, hamam bohçalarını beraberlerinde getirirler. Ortadaki büyük havuzun suyu adeta haşlaktır. Hiçbir Avrupalı o suda iki dakika dahi kalamaz. Ben tecrübe edeyim dedim, bir dakika geçmeden vücudum kaynamış istakoz gibi kıpkırmızı kesildi. Güç fırladım.

Japonların o kaynar havuza girmeleri çok gariptir. Sanki tam ılık bir suya gireceklermiş gibi, havuzun kenarına gelirler, içerdekilere sükûnetle "Affedersiniz" dedikten sonra kaynar suya dalarlar.

Japonlar, saatlerce hamamda kalmaları, vücutlarından makarna gibi kirler çıkartıncıya kadar kese sürmeleri ve son suları dökerken şartlanmaları ile Türkler gibi iliklerine kadar temizlenirler.

Uzak yollar üzerindeki hanlarda bile hamam bulmak kabildir. Japon âdetlerinden biri de, tek hamamı olan hanlarda yıkanmak hakkının hana iniş sırasile olmasıdır. Hangi yolcu evvel gelmişse, o ilk defa yıkanır. Eğer hana ilk gelen adam yorgun olur ve hamama girmekte gecikirse öbür seyyahlar beklerler. Fakat Japonların biribirine hürmetleri böyle bir hâdise çıkartmamıştır. Ölecek kadar yorgun olan yolcular bile diğerlerini bekletmemek için hamama girerler.

Hana gelenlerin sırası mucibince beş kişi birden ayni zamanda konaklamışlarsa, Japon âdeti mucibince o beşinin de bir arada yıkanması şarttır. Onlardan ikisi üçü kadın olsa da beraber yıkanırlar.

Seyyahlardan sonra hanın veya otelin sahibinden başlıyarak en miskin uşaklarına kadar hergün hamama girmeleri de âdettir.

Japonyada bir gün yıkanmamış adama fena bakarlar.

Japon topraklarının içerlerine girdikçe yıkanma şartlarının çok değiştiğini görürsünüz. Merkezlerden uzak köylerde Japonyanın "Köroğlusu Goyemou'a" izafeten yapılmış kocaman kazanlarda temizlenilir. Bu Köroğlu kazanları altından odunla ısıtılan çamaşır kazanları gibidir. Suları kaynar hale getirmek üzere kazanların altından boyuna fayrap edildiği için tabanların yanmaması için kazanların içine tahtadan kafesler konur. Sefahet yerlerinde, içki başında eğlenmekten ziyade tabiatin neş'elerinden ve renklerinden zevk alan Japonlar, saf kaplıca âlemlerine pek düşkündürler. Kışın kar dolayısile merkez kasabalarla rabıtası kesilen kaplıca yerlerinde yıkanma âlemleri haftalarca devam eder. Bu âlemlerin ahlâksızlıkla, hattâ hayasızlıkla en ufak bir ilişiği yoktur. Oralardan ahlâk tarafından vücutları gibi tertemiz çıkarlar.

Kaplıcalarda harikulâde tezyinat vardır. Billûr gibi sularla divanhaneleri serinleştiren kaskatlardan tutun da paha biçilmez mozayikler duvarları süsler. Hele cüce ağaçlar Japon sabrının birer şaheseridir. Japonların cüce ağaçlarını bilir misiniz acaba? En vahşî ormanların en büyük ağaçlarını küçücük saksılara girecek kadar cüceleştiren Japon milleti muazzam ağaçların bütün evsafını ve şekillerini muhafaza ettirmişlerdir. Japonlarda fazla hareket yaparak konuşmak, hızlı sesle konuşmak, içinden geçenleri dışına vurmak pek ayıptır. Onun için haşlak sulara girdikleri vakit, kaplıca âlemlerinden zevklendikleri zaman yüzlerinden ve tavırlarından hiç hissettirmezler. Sanki bir şey hissetmiyorlar gibi, durgun ve sakin yalnız kendileri için duyarak oralarda yaşarlar.

Bir Avrupalıyı hayrete düşürecek Japon mucizelerinden biri de onların hamamdan sonra soğuk almağa karşı olan şaşılacak mukavemetleridir.

Karlı günlerde kaynar sularda saatlerce durduktan sonra vücutlarından buğu çıkarak sokaklara çıkan Japonlar omuzlarına attıkları ince birer örtü ile saatlerce dolaştıkları halde nezle bile olmazlar.

İnsan sabrının, çalışma tahammülünün harika derecelerini bulan Niponlar işte böyle yıkanıyorlar.

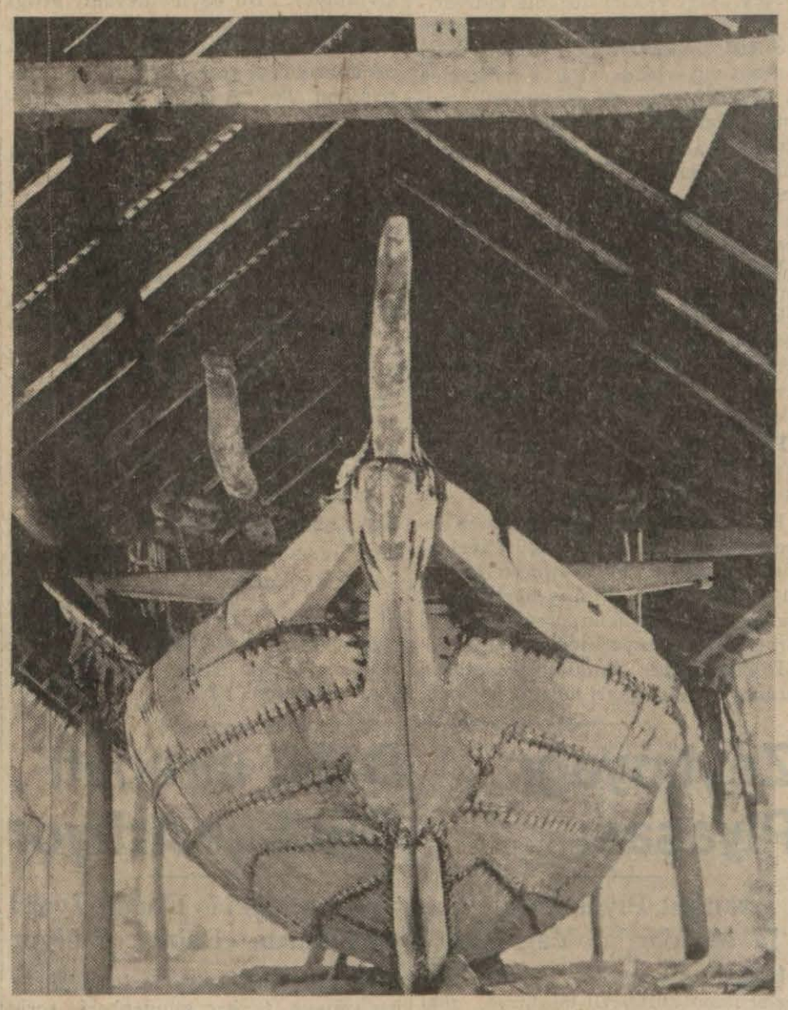

Evvelce muharebede kullanılmak üzere Japonlar tarafından yapılan bu dikenli sandallar bugün Uzak Şark sularında nakliyat için kullanılmaktadır.
(Bu sandalların dikişleri hurma ağaçlarının elyafından yapılıyor)

Avrupa mobileleri arasında çaylarını âdetleri veçhile yerde otururak içen bir Japon ailesi

Mavi kurdela

Fransızların "Normandi„ vapuru, Amerikaya sefer yapan vapurlar arasında sürat rekorunu kazandıktan sonra, meşhur "Mavi kurdelâ„ yı bu vapura verdiler. Şimdi gözler İngilizlerin inşasını bitirmeğe çalıştıkları Qeen Mary vapuruna çevrilmiş, bekliyor. Acaba bu vapur mavi kurdelâyı Normandiden alacak mı? Bu vapur İngiltere ile Nevyork arasındaki ilk seferini önümüzdeki senenin 15 mayısında yapacaktır.

Qeen Mary 26 Eylûl 1934 te tezgâha konmuştu, Normandiye nazaran hususiyetleri şunlardır: 80,000 ton, 310 metre uzunluk, dipten direk tepesine kadar irtifa 77 metre, 200,000 beygir kuvveti, 50 mazot ocağı, her pervanenin sıkleti 35 ton. üç bacadan her birinin muhiti 35 metre..

Vapurun 247 metre uzunluğunda on iki katlı yolcu güvertesi vardır. Daha şimdiden buraya "Milyonerler geçidi„ ismi verilmiştir. Vapurun kaburgası ile makinelerinin sıkleti 55000 tondur.

Taçsız krallar

Yunan kralı memleketine döndü ve alkışlar arasında tahta çıktı. Şimdi geride tacından ve tahtından uzakta bekliyen kaç kral var?

Evvelâ eski kayser Vilhelm var, malikânesinde oturuyor. Arşidük Otto dö Habsburg var, annesi eski imparatoriça Çita ile Belçikada bulunuyor. Eski İspanya kralı var, İtalyayı kendisine mekân ittihaz etmiştir. Eski Bulgar Kralı Ferdinand var. Türing'e çekilmiştir. Bavyera Kralı Roprecht var, kendi topraklarında taçsız yaşıyor. Eski Rus grandükü Siril var, Bretanyada oturuyor. Eski Portekiz kralı da var.

Bu taçsız krallardan bazıları para sıkıntısı geçirmemiş değillerdir. Söylendiğine göre, en zenginleri eski Bulgar kralıdır. Serveti yedi buçuk milyon frangı bulmaktadır. En fakiri Arşidük Otto'dur. Fakat Avusturya hükûmeti son zamanlarda iradının mühim bir kısmını kendisine iade etmiştir.

Ekonomi - Piyasa - Borsa

EKONOMİK KRONİK

Borsa ve Para

Borsa, barometre gibidir. Sosyal bünyede bir fiyevri başladı mı, bunun akislerini derhal borsa kotlarında görmek kabildir.

İtalyan - Habeş ihtilâfının barış yoliyle halline imkân bulunduğu zaman herşey aşağı yukarı düzenle gidiyor - du. Fakat vakta ki Laval - Hor plânı iflâs etti, Ingiliz Dış işler Bakanı tepesi aşağı yuvarlandı. Paris borsasında da derhal birçok obligasyonlar da sukuta başladı. Fakat borsada bu hal gö ründüğü zaman vaziyetin vehametine hükmetmemek lâzımdır. Çünkü borsa ekseriya zevahire göre hükmünü verir ve esham tahvilât üzerinde oynamak için mantık aramaz. Spekülâsyon'un kolladığı şey endişedir. Endişe havasını gördüğü zaman, bunun haklı veya haksız olduğuna bakmadan derhal harekete geçer. Bu meyanda birtakım servetler yıkılır. Birtakım servetler tees - süs eder. Korkudan ölmenin en açık şekli burada görülür.

Paris borsası işte birkaç gündür dün yayı saran bu korkunç dedikodulardan istifade yoluna girmiştir.

Ekonomik kalkınmanın yeniden teessüs etmeğe başladığı, endüstriyel istihsalâtın artıp yeni mahreçler bulduğu sırada İtalya - Habeş harbinin bu şekilde böyle bir kalkınmaya vurduğu darbenin ehemmiyeti inkâr edilemez.

Diğer taraftan muhtelif devletlerin paraları da hâlâ gayri müstakar olmakta devam ediyor. Arsıulusal mübadeledeki emniyetsizlikten sonra yine bu sahadaki siyasal endişeler, bu devlet paralarının istikrarına mâni oluyor. Kambiyo muamelâtı, herhangi bir siyasal rüzgârın keyfine uyarak bocalıyor, kıvranıyor. Bu böyle devam ettiği müddetçe, para piyasasında düzenlik teminine imkân kalmıyor. Ve arsıulusal mübadelenin inkişafı için, en birinci sebep olan "istikrar,, ortadan kalkıyor.

Şurasını ehemmiyetle kaydedelim ki dünya ekonomisinin bu ıztıraplı anlarında Türkiyenin vaziyeti çok sağlamdır. Birçok devletlerin ekonomik bünyelerile bizim ekonomik bünyemiz arasında mevcut olan fark, bizim lehimize hizmet etmiştir. Netekim dünyayı saran kriz ve işsizlik Türkiyede asla görülmemiştir. Bunun en birinci sebebi, onların evvelce ihracatçı ve bizim ithalâtçı bir memleket oluşumuzdur. Ekonomik plânın tatbiki ile, bizim kalkınmamıza hizmet eden sebepler, bize ihracatçı olanların aleyhine rol oynamıştır. Türk parası her zaman olduğu gibi sağlamdır. Herşeye karşı ted bir alınmıştır. Onun için geçenlerde Şükrü Kayanın bir söylevinde bildirdiği gibi bu arsıulusal karışıklık devresinde tasarrufunu Türk parasına yatıranlar daima istifade edecekler - dir. — **Mümtaz FAIK**

Zeytinyağı Piyasası

İstanbul Piyasasına Fazla Mikdarda Yağ Geldi

İstanbul piyasasına istihsal merkezlerinden külliyetli miktarda mal gelmiştir. Son günlerde Japonyaya bir miktar zeytinyağı gönderilmiştir. Yemeklikler 40, ekstralar 45 ve sabunluklar 35 kuruştur.

Ege mıntakasında, zeytinyağı fiatlarında değişiklik yoktur. Muameleler ehemmiyetsiz küçük partilere inhisar etmiştir. 5 asidli yağların kilosu 33 kuruştur.

İskenderiye zeytinyağı piyasasının istekli olduğu, fakat Türkiyeden pek az mal geldiği bildirilmektedir. Bu piyasaya Yunanistandan da mal gelmemektedir.

Yunanistan: Zeytinyağı fiatlarında değişiklik olmamıştır. Rafine yağların beher okkası 36 — 37 ve % 5 asidli yağların ise 34 — 37 Drahmidir.

Romanya: Zeytinyağı piyasasında toptan fiatlar menşe ve cinsine göre şöyle bildirilmektedir:

Yunon birinci mal kilosu fıçıda 68 Ley, İkinci mal (20 kiloluk tenekelerde) 90 Ley.

İtalyan malı (1 kiloluk tenekelerde) 120 Ley.

Fransız malı (1 kiloluk tenekelerde) 125 Ley.

İspanya: İtalyaya tatbik edilen zecrî tedbirlerin İspanyol zeytinyağı ihracatı üzerinden iyi tesir yapması ve İtalyanın boş bırakacağı mahreçlerden istifade edilmesi ümidi mevcuttur. Bununla beraber fiatlarda henüz bir tebeddül görülmemiştir.

Balık ihracatı Gittikçe Artıyor

Yunanistana Ehemmiyetli Mikdarda Balık Gidiyor

Son günlerde balık çok çıkmağa başlamıştır. Birkaç gündenberi toriğin çifti 10 ile 50 kuruş arasında oynamaktadır. Yunanistana ehemmiyetli miktarda balık ihraç edilmektedir. İtalyadan balık talepleri de devam ediyor. Türk — İtalyan ticaret anlaşmasının bitmiş olaması dolayısiyle ihracat yapılamıyordu. Anlaşmanın yeniden bir ay uzatılması dolayısiyle İtalyan talepleri de karşılanacaktır. İtalyadan balık için ithal müsaadesi de alındığı haber verildiğinden bugünlerde sevkiyata başlanacaktır. Tir yestenin en büyük konserve fabrikası sahibi de balık almak üzere tayyare ile şehrimize gelmiştir. Fabrikatör balık gemilerini de, limanımıza gelmek üzere yola çıkarmıştır.

İpek Sanayinin İslâhı İçin Tedbirler

İpek sanayiinin ıslahı için tetkikat yapıldığını yazmıştık. Bu hususta bursada da 80 maddelik bir talimatname hazırlanmış ve şehrimize gönderilmiştir. Bu talimatnameye göre ipekli kumaşlara sun'î ipek ve kreplere de floş karıştırılmıyacak, sun'î ipek yalnız fantazi kumaşlarda kullanılacaktır. Bundan başka, kumaşların cinsine göre enleri de tahdit edilmiştir.Bursadan gelen talimatnamede bazı tadilât yapılarak sanayi genel direktörlüğüne gönderilmiştir.

Köstence Yoliyle Gönderilen Mallar Çabuk Gitmiyor

İhraç maddelerimizin ucuz ve çabuk gitmeleri için tercih edilen Köstence yolu son zamanlarda bazı şikâyetlere yol açmıştır. Sevkolunan maddelerin gidecekleri yerlere pek geç varmaları bu şikâyetlerin başında gelmektedir. Bu cihet bazı maddelerin yollarda bekleyerek bozulmasına da sebep olduğundan Türkofis icap eden tedbirleri almak üzere alâkadarlar nezdinde teşebbüsata girişmiştir.

BORSA VE PİYASA

24 Birincikânun SALI

PARA BORSASI

	Alış	Satış
Sterlin	618.—	622.—
Dolar	124.—	126.—
20 Fransız frangı	164.—	167.—
20 Liret	165.—	170.—
20 Belçika Frangı	80.—	84.—
20 Drahmi	22.—	24.—
20 İsviçre fr.	810.—	814.—
Florin	81.—	83.—
20 Çek Kuron	93.—	96.—
Avusturya şilin	22.—	24.—
Mark	29.—	32.—
Zloti	22.—	24.—
Pengo	22.50	25.—
20 Ley	10,50	13.—
Leva	22.—	24.—
20 Dinar	51.—	54.—
Yen	33.—	35.—
İşveç kuronu	31.—	32.—
Altın	944.—	945.—
Meçidiye	52.75	53.25
Banknot	235.—	237.—

Çekler

Paris üzerine	12,06
İngiliz lirası	620.—
Dolar	0,79,50
Liret	9,87,28
Belga	4.71.96
Cenevre	2,44,88
Leva	64,50,15
Florin	1,17,26
Çekoslovakya kuronu	19.20,85
Aausturya	4,24,25
Mark	1,97,70
İsveç kuronu	3,12,62

Esham

İş Bankası Mü.	93.—
„ „ N.	9,80
„ „ H.	9.85
Anadolu % 60	25.60
„ % 100	42.50
Şirketihayriye	14.—
Tramvay	22,75
Bomonti - Nektar	8.—
Terkos	14.50
Reji	2,20.—
Aslan Çimento	9,30
Merkez Bankası	62,50
Osmanlı Bankası	23.—
Telefon	8,75
İttihat Değirmencilik	9,40
Şark Merkez Eczanesi	4,20

İstikrazlar

Türk Borcu I	25.27,50
„ „II	23,35
„ „ III	23,45
İstikrazi dahili	95.—
Ergani A. B. C.	95.—
Sıvas - Erzurum I	98.50
„ „ II	95.—

Mısır tahvilâtları

1886 I	110.—	112.—
1903 II	83.—	84.—
1911 III	81,50	82.50

Tahvilât

Rıhtım	10.—
Anadolu I ve II	43,15
„ III	43,—
Anadolu mümessil	46,35

ZAHİRE BORSASI

İstanbul Tecim ve Zahire Borsanında dün muamele gören maddeler şunlardır:

Cinsi	Kg.P.	Miktarı
ARPA		
Yemlik çuvallı	5.5	—
BUGDAY		
Sert	7,—	—
Yumuşak	7,15	—
Ekstra	8,20	—
Çavdar	5.5	—
FINDIK		
İç sivri	53.20	—
Kabuklu	—.—	—
CEVİZ		
İç	—.—	—
Kabuklu	13,20	—
TİFTİK		
Oğlak	79.—	—
YAPAK		
Trakya	—.—	—
YÜN		
Yıkanmış (güz)	60,20	—
BEYAZ PEYNİR		
Tam yağlı	23.—	—
Yarım yağlı	—.—	—
Yağsız	—.—	—
UN		
Ekstra Ekstra	1000	—
Ekstra	950	—
1inci yumu.	72 k. 815	—
1 inci sert	770	—

DIŞ PIYASA

21 - 12 - 935

Hamburgta; (Fındık)

Giresun kabuklu 1.2.K. 26.28, kabuksuz 1. 2. K. 56 Türk lirasıdır.

Berlinde: (Yumurta)

Polonya 50 — 55 Gramlık, 55—60 Gramlık, 60 — 65 Gramlık, 65 den fazla.

Bulgar 45 — 50 Gramlık 8.25, 50 — 55 Gramlık 8.75, 55 — 60 Gramlık 9.75, 60 — 65 Gramlık 10.50, 65 den fazla 11.25 Feniktir.

Liverpolda: (Buğday)

K.evvel 6 Şilin 5.50 Peni, Mart 6 Şilin 2.75 Peni.

Mısır K.evvel 16 Şilin 10.50 Peni, K.sani 16 Şilin 9 Peni, Mart 16 Şilin 9 Peni.

Muhtelif Piyasalarda Pamuk Fiatleri

Mısır piyasalarına gelen malûmata göre Nevyork ve Liverpolda pamuk fiatları oldukça yükselmiş ve bu durum Mısır piyasasında derhal tesirini göstermiştir. Bu suretle muameleler hararetlenerek önemli miktarda vadeli satışlar yapılmıştır.

Muhtelif piyasaların fiat durumları aşağıda gösterilmiştir:

Nevyork İkincikânun teslimi 12,20 Dolar, Mart teslimi 11,79 Dolar. Liverpol Amerikan Birincikânun teslimi 6,53 Pens, Mart teslimi 6,49 Pens. Liverpol Upp Birincikânun teslimi 7,60 Pens, Liverpol Upp Mart teslimi 7,63 Pens, Liverpol Sakel Birincikânun teslimi 9,10 Pens, Liverpol Sakel Mart teslimi 8,91 Pens. İskenderiye Sakel Birincikânun teslimi 17,25 20 Mısır Kuronu), İskenderiye Upp İkincikânun teslimi 13,77 (20 Mısır Kuronu), İskenderiye Upp Şubat teslimi 13,65 (20 Mısır Kuronu) dur.

Yunanistan pamuk piyasasında ise düşkünlük kaydedilmiş ve fevkalâde kaliteler üzerine muamele olmamıştır.

Taze Yumurta istiyorlar

Almanlar Konservelik Yumurtadan Şikâyetçi

Alman hükûmeti ithalât daireleri Ekonomi Bakanlığına bir mektup göndermiş ve bakanlık ta bu mektubu Türkofis şubelerine yaymıştır. Bu mektupta Türk yumurtalarının konservelik olarak gönderildiğinden bahsedilmekte ve taze yumurtalar da gönderilmesi istenmektedir. Türkofis yumurta ihracatçılarını toplıyarak vaziyeti bildirmiş ve bu hususta görüşmeler yapılmıştır. İhraç edilecek maddeler üzerinde dikkatli bulunulmasının ve dış pzarların taleplerine göre hareket edilmesinin kendi menfaatleri iktizasından olduğu ayrıca tacirlere bildirilmiştir.

Hikâye

Pencereden Pencereye

Yazan : Peride GENCAY

Pencereden bakan Belkıs, annesi odadan içeri girince telâşla geriye döndü. Emine hanım hafif kızaran yüzüne, parlıyan gözlerine hayretle bakarak:

— Haydi aşağı in, Faruk geldi! dedi.

Genç kız garip bir telâş içinde eliyle saçlarını düzeltir gibi yaparak hemen odadan çıktı. Emine hanım da pencereye ilerliyerek başını uzattı. Güneşli bir yaz günü. Pencerenin kenarındaki feslegenden taze ve mayhoş bir koku yükseliyor. Emine hanım gözlüğünün altından küçük miyop gözleriyle etrafı araştırdı. Belkısı telâşa düşüren şeyi merak etmişti. Fakat ihtiyar kadının dikkatini hiçbir şey çekmemişti. Karşı apartımanın açık penceresinin tül perdesi her zamanki gibi dışarıya doğru kabararak uçuyor. Her yer sakin, ikindi üstü olduğu için dar sokaktan geçenler de tek tük. Eliyle fesleğenleri okşıyarak iğildi, derin derin kokladı, sonra yavaşça başını içeri çekti.

Belkıs altı aydanberi, uzak akrabasından Faruk isminde genç bir avukatla nişanlıydı.

Belkıs onun ağırbaşlılığını ilk zamanlar pek beğeniyordu. Fakat iki aydanberi tuhaf bir soğuklukla nişanlısından bucak bucak kaçıyordu. Çünkü iki aydır karşı apartımana genç bir musikişinas taşındı. Çok neşeli, durmadan şarkı söyliyerek piyano çalan, sarışın, ufaktefek, mai gözleri her zaman gülen genç bir adam. Belkısi, bu adamın neşesi öyle sardı ki artık nişanlısında birçok kusurlar bulmıya başladı. Onun ağır hesaplı hareketlerinden içi sıkılıyor. Faruk eve hiç uğramasa yüreğinde en küçük bir telâş duymıyacak. Karşı apartımanın açık penceresinde ikide birde manalı manalı bakarak gülümseyen sevimli san'atkârdan bir türlü gözünü ayıramıyor, zihni hep onunla meşgul. Daha ismini bilmediği halde ona tuhaf bir zaaf duyarak gittikçe bağlanıyor. Annesi de bu son günlerde Belkisin hallerinden şüphelenmeğe başladı. Genç kızın hayatında acaip bir rüzgâr esmekte. Artık ev işlerini bile savrukça yapıyor, sokağı seven kız sanki o değil. Hiç dışarı çıktığı yok. İhtiyar kadın şüphe içinde odada dolaşarak yavaş yavaş ortalığı topluyor. Acaba Belkisin nesi var?..

Tırmık yeri gibi kafasını hep bu düşünce sızlatmada.

Birden merdivenlerde telâşlı ayak sesleri oldu ve Belkıs nefes nefese içeri girdi. Yüzü heyecandan kıpkırmızı, fakat gözleri gizlememek istediği bir sevinçle ışıklı annesine doğru koştu:

— Anne.. Sana bir şey söyliyeceğim, fakat ne olur bana darılma. Farukla kavga ettik. O hemen düğünün olmasını istiyor, her şey vaktinde gerek diyordu. Ben itiraz ettim. Faruk çok fena asabileşti, nişan halkasını bırakıp gitti.

Emine hanım hemen sedire çökmüş, gözlerini kırpıştırarak ağzı hayretle açılmış, dinliyordu. Zavallı kadın, ne söyliyeceğini şaşırdı. Birdenbire ortada hiçbir sebep yokken bu biçim ayrılış...

Halbuki Belkis annesine birçok şeyleri eksik söylemişti, Faruğa verdiği ters cevapları hiç anlatmadı. Genç kız bu bozuşmaya için için müthiş seviniyordu: Oh.. Artık, onu eteğinden geri çekecek hiçbir bağ yok; istediği gibi serbest. Hemen gözlerinin önüne daha ismini bilmediği sevimli pencere komşusu geldi, kalbi çarpmıya başladı.

Birkaç gündür Belkis komşu apartımanın pencerelerini kapalı buluyor. içi sıkılarak akşama kadar nasıl vakit geçireceğini şaşırıyordu. Bu son günlerde komşusiyle iyice işi ilerletmişler, genç sanatkâr el işaretlerile yalvarmıya bile başlamıştı.. Belkıs şimdilik ağır davranarak hiç mukabele etmiyordu.

Fakat bir gün, iki gün, üç gün hep karşı apartımanın perdeleri sıkı sıkı kapalı. Belkıs her gün hırsından pencere önündeki fesleğenleri parmaklarının arasında yolarak tül perdelerin açılacağı dakikaları sayıyor. Onu görmiyeli bir hafta oldu. En nihayet bir gün dayanamadı. Hizmetçileri Ayşe kadın geveze bir şeydi. Durmadan herkesle ahbap olur, her şeyi bilirdi. Onu yanına çağırarak ağzını aramak istedi.

— Ayşe kadın, dedi, mahallede bugünlerde bir sessizlik var. Karşıki bizim deli çalgıcı bile görünmez oldu. Ne oldu bu adama acaba? Sen bilirsin?

Ayşe kadının kırmızı tombul yüzü keskin bir gülüşle gerildi, gözlerinin içi küçük hanımiyle de en nihayet gevezelik edebileceği için zevkle adeta baygınlaştı:

— Onu bilmiycek ne var, a küçük hanımcığım? diye cevap verdi, şu bütün gün durmadan şarkı söyliyen serseri, Ziya bey değil mi? Dün kapıcıları anlatıyordu. Meğerse bizim bitişik komşunun kızı Neclâ ile işi uydurmuş, birkaç aydır durmadan pencereden pencereye işaretleşirlermiş bile.. Neclâlar bir hafta oluyor,yazlığa adaya taşındılar. Kız giderken "o da gelsin,, diye haber yollamış, Ziya bey de bavullarını alınca hemen arkasından ada ya gitmiş. Meğerse ne rezil herifmiş küçük hanımcığım. Zaten ben de anlamıştım ya. Herif bir türlü pencerenin önünden ayrılmıyor, tevekkeli değil..

Ayşe kadın durmadan tafsilât vererek anlatıyordu. Fakat Belkıs birden o kadar dalmıştı ki, onun odada olduğunu bile unuttu.

.. Demek bütün o işaretler, iltifatlar bir başkası içinmiş! Ne budalalık. Nişanlısını bile zorla kendisinden soğutup ayrılmasına, o vak'adan sonra annesiyle günlerce dargın kalmalarına hep bu kendisine sandığı iltifatlar, bir başkası için yapılan kendi üzerine alındığı hareketler sebep olmamış mıydı?

Yavaş yavaş pencereye yaklaştı. İçinde garip bir hırs var: Fesleğen dolu saksıları yakalayıp karşı pencerelere fırlatarak camları parçalasa sanki biraz ferahlıyacak.. Kapı açılıp da annesi: "Haydi Ayşe kadın, işine, sen de Belkıs, aşağı gel!,, diye seslenince genç kız gözlerinde parlıyan yaşları göstermemek için saksıların üzerine iğilerek fesleğenleri koklar gibi yaptı, yapraklarının ucuyla göz yaşlarını kuruttu. Doğrulduğu zaman, hâlâ dudaklarını sırarak ağlamamak için kendini zor tutuyordu. Nasıl aldanmış, pencereden pencereye gerdiği çürük bir hulya ipine tutunarak sonunda hayatını, hazır bir istikbali, her şeyi nasıl mahvetmişti? Kinle karşı pencerelere son defa baktı ve içini çekerek kapıya doğru yürüdü.

No. 41

Polis Nikol

MORIS LOBLAN

— Elbette.. Arsen Lüpen kartıdır o.. An'anelere hürmet edelim. Aleksandra lûtfen kapıyı açar mısınız?

Aleksandra kımıldamadı. Acaba heyecandan mı böyle meflûç bir hale gelmişti?

Bressak kapıya doğru koştu ve bir küfür savurdu:

— Vay canına! dedi, kilitlemişler be!

Nikol müstehziyane cevap verdi:

— Ayol, kapıyı kilitlediğimin farkına da mı varmadın?

— ver şu anahtarı bana!

— İyi ama, iki anahtar var. Hem dış kapının, hem iç kapının. Hangisini vereyim?

— İkisini de ver.

— Amma da yaptın ha! Kapıları açıp da işine giden bir adam gibi çıkıp gdecek misin? İşte bu olmadı. Şunu bil ki seninle kapı arasında Nikolün demir gibi iradesi vardır. Bugün burada ya sen, ya ben! Silâhsız düellomuza da Aleksandra şahit olsun.

Bressak bir iki adım yürüdü, yüzü çelik gibi sertleşmişti.

Nikol hiç yerinden kımıldamadı. Artık konuşacak başka bir şey de kalmamıştı. Vakit iyiden iyiye daralmıştı. Polis gelmeden evvel, ihtiyar Nikolü bir hale yola koymak ve anahtarları da elinden alıp çıkıp gitmek lâzımgeliyordu.

İki adım daha yürüdü.

Nikol güldü:

— Haydi, haydi, dedi, durma! Beyaz saçlarıma bakma! Haydi yahu, o kadar cesaretin de mi yok?

Bressak bir adım daha attı ve birdenbire vücudunun bütün sıkleti ile hasmının üzerine sıçradı. İkisi birlikte yere yıkıldılar. Vahşiyane bir boğuşma başladı. Nikol kendisini kurtarmağa çalışıyor, fakat Bressakın tazyikini de pek çözeceğee benzemiyordu.

Aleksandra, hiçbir hareketsiz, sahneyi korku içinde seyrediyor, girişilen boğuşmanın neticesi üzerinde müessir olmak istemediği anlaşılıyordu.

Kavga çok sürmedi. Bressakın iriyarı yapısına, Nikolün geçkin yaşına rağmen, az sonra emniyet müfettişinin doğrulup kalktığı görüldü. Nefesi bile daralmamıştı. Hatta gülümsüyordu..

Halbuki Bressak, boylu boyuna uzanmış, yüzü ıstırap ifade eden takallüslerle gerilmiş, hareketsiz yatıyordu.

— 2 —

Genç kadının yüzü hiç beklemediği böyle bir netice karşısında hayretten dona kalmıştı. Antuan Bressakın, bu mücadelede mağlûp düşeceğini aklına bile getirmediği pek iyi anlaşılıyordu. Karşısında yerde yatan adamın manzarasını havsalası almıyordu.

Bressakın ceplerini yoklıyan, silâhlarını, tabancasını ve hançerini çekip çıkaran Nikol, Aleksandraya:

— Siz merak etmeyiniz, dedi, bu, yalnız benim bildiğim bir usuldür, ki hiç şaşmaz. Yumruğumu göğsünün ortasına ve midesine doğru sallarım ama, başkaları gibi değil.. O yumruğu yiyen de ölmez. Fakat hiç olmazsa bir saat kıvranır, insanı rahat bırakır. Vah, zavallı Lüpen vah..

Aleksandranın, ne tuhaftır ki, endişe filân duyduğu yoktu. Zaten hâdise karşısında alacağı vaziyeti tesbit etmişti. Sordu:

— Peki, şimdi bu adamı ne yapacaksınız?

— Kimi? Bunu mu? Ne yapacağım? Adliyeye teslim edeceğim. Bir çeyrek saat sonra kelepçeler bileklerindedir.

— Yok, bunu yapmayınız, çok rica ederim, bırakınız gitsin !

— Dünyada bir yere bırakamam.

— İstirham ederim.

— Bu adam için benden istirhama kadar lüzum gördüğünüze şaşıyorum. Fakat siz kendiniz için bir talepte ve emirde bulunursanız..

— Ben hiçbir şey istemem. Ne isterseniz, onu yapabilirsiniz.

Bu sözleri demin korkudan titriyen, fakat şimdi kendisine hâkim olan bir kadın metanetile söylemitşi. Tavrında bir gurur, bir azamet, gözlerinde meydan okumaya benziyen son derece sakin bir acaiplik vardı.

Nikol yanına yaklaştı ve yavaş sesle dedi ki:

— Ben sizden istirham edeceğim, dedi, hemen şimdi ve bir dakika kaybetmeden buradan gidiniz.

— Hayır.

— Fakat âmirlerim neredeyse buraya geleceklerdir. O zaman sizin için bir şey yapamam. Gidiniz, iyidr.

— Hayır. İlk gündenberi sizin hep kendi keyfinize hareket ettiğinizi görüyorum. Eğer polis iseniz, bazan polisin aleyhine yürüyorsunuz. Sanki polisle uğraşmak daha zevkli bir eşymiş gibi.. Benim buradan gittiğimi istiyorsanız, ayni zamanda Antuan Bressakı da kurtarınız. Yoksa, kalırım.

Nikol sinirlendi.

— Yoksa Bressakı bu kadar seviyor musunuz?

— Şimdi mesele orada değildir. Mesele onu kurtarmaktadır.

— Dünyada kurtaramam.

— O halde ben de bir yere gidemem.

— Giderseniz çok iyi olur.

— Gitmiyorum efendim.

— O halde başınızın çaresine bakarsınız. Yalnız şunu söyliyeyim ki, dünyada bu adamı bu gece benim elimden kurtaracak hiçbir kuvvet yoktur. Söylediğimi iyi anlayınız. Lüpeni ben böyle yakalıyayım da, sonra salıvereyim ha.. Olur iş mi bu? İhtimali bile insanı çıldırtıyor. Bir aydır hep onun için çalıştım, hep bu dakikayı bekledim. Kuş ökseye düsün, sonra ayaklarını çek, salıver, Benim programımda böyle şey yok. Bütün hayatımı buna vakfettim. Yakalıyacağım, adliyeye teslim edeceğim. Suratındaki maskeyi atacağım, ona karşı kin taşıyorum, diyemem. Fakat iğreniyorum bu adamdan..

— İğreniyorsunuz ha? Neden?

— Neden mi? Anlatırım. Çünkü siz hakikati hiç hissetmediniz. Halbuki o hakikat dediğim şey de o kadar açık, o kadar anlaşılması kolay şey ki..

Bressak doğruldu. Yüzü sapsarıydı. Nefesinin kesikliğine bakılırsa, hâlâ kendine gelemediği anlaşılıyordu. Hatta doğruldu da, kendini tutamadı, tekrar düştü.

Şöyle bir toplanıp da oradan ipi kırmak istediği, bu işi orada başa çıkaramıyacağı belliydi.

Nikol iki elleriyle genç kadının başını tuttu ve bu zarif başı biraz da huşunetle salladı:

— Bana bakmayınız, dedi, bana gözleriniz sualler sormasın. Ona bakınız, yerde yatan adama bakınız. Sevdiğiniz adama bakınız, sevdiğiniz

[Arkası var]

Yılın birkaç gününde hava kuvvetlerimize yardım için bize başvurulduğu zaman, ödevini istekle yapan bir insanın gönül rahatlığını duyarak ileri atılmalıyız.

İzmitte Sıtma Mücadelesi

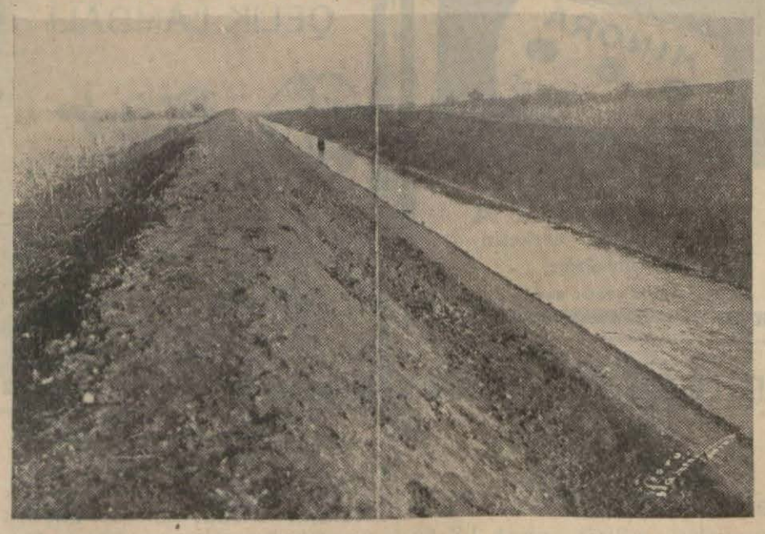

İzmit, (Hususî muhabirimiz bildiriyor) — Sıtma mücadelesi son aylarda önemli bir duruma girmiştir. Bataklıkları kurutma yolunda durmadan çalışılmaktadır. Yukarıki resim Dipsiz bataklığında açılan bir kanalı gösteriyor.

Bolaman Köprüsü Bitiyor

Fatsa, (Hususî muhabirimizden) — Kazanın Ordu ile irtibatını temin eden Bolaman ırmağı köprüsü tamamlanmak üzeredir. Yolların toprak tesviyesi yapılmıştır. Önümüzdeki sene içerisinde de taş döşenmesine başlanacaktır. Yukarıki resim, Bolaman asma köprüsündeki inşa faaliyetini gösteriyor.

İtalya Trablustan Mısıra Hücum Edemez

[Baş tarafı 1 incide]

hil yolu ki, İtalyanlar burada İngiliz donanmasının topları altında erirler. İkincisi cenup yoludur ki, bu yoldan gelebilecek kuvvetler Marsa Matruha mevkiine geldikleri zaman, yukarıda anlattığım müşküllerle karşılaşacaklardır. Böyle bir teşebbüse burada çılgınlık nazarile bakılmaktadır.

Onun içindir ki, Mısırlılar her ihtimali düşünmekle beraber, müsterihtirler. Bütün bunlardan başka Mısırda şimdiye kadar alman askerî tedbirler kâfi addedilmiyerek mütemadiyen daha yeni tedbirler alınmaktadır.

Hududda müsademe olduğu yalanlanıyor

Kahire, 24 A.A. — Resmî bir tebliğ, İtalyan karakolları ile Mısır - İngiliz karakolları arasında bir çarpışma olduğu haberini kat'î surette yalanlamaktadır.

Bu tebliğde deniliyor ki: Bu haber, ihtimal, İtalyan otomobillerinin geçenlerde kasdi olmıyarak hudu - du geçmiş olmalarından galattır.

Arazi ve Bina Vergileri

Arazi ve bina vergilerinin vilâyetler hususî idarelerine terki hakkındaki kanunun bugünlerde vilâyete bildirilmesi beklenmektedir. Bu vergilerden dolayı iki milyon lira kadar bir para Istanbul hususî idaresine geçecektir. Ancak buna mukabil kazanç ve sayım vergilerinden hususî idarenin hisseleri hazineye kalacaktır. Bu suretle hususî idarenin geliri çoğalacak değildir. Yalnız verginin alınması şekli iyi bir yola girecektir. İstanbul Finans teşkilâtından bazı memurlar da hususî idareye geçeceklerdir.

Filistin Radyosu

Kudus, 23 — Filistin radyosunun inşaatı bitmiştir. Kudus radyosu 449 dalga üzerinden yılbaşından itibaren çalışmağa başlıyacaktır.

İrakta Hava Kuvvetleri

"Yeni Gün„ gazetesine Bağdattan bildiriliyor:

"Hükûmetin İngiliz fabrikalarına ısmarladığı 35 son sistem bombardıman uçağı nisan aymda Bağdada gelerek hava kuvvetlere eklenecektir.„

Recep Peker Geliyor

Ankara, 24 (Hususî muhabirimizden) — Parti Genel Sekreteri Recep Peker Istanbula hareket etti.

Lindberg ingiltereye Yerleşecek

Nev-York, 24 A.A. — Tayyareci Lindberg'in gazeteler tarafından ifşa edilen Avrupava hareketi gayet gizli tutulmakta idi.

Lindberg çocuğunun çalınması ve onu çalan Hauptman'ın yeniden sorguya çekilmesi hakkında ilbay Hofman tarafından bu defa verilen karar üzerine İngiltereye yerleşmek niyetindedir.

Lindberge göre, bu davada bazı siyasal meseleler mübalâgalı suretle âmil olmuştur. Bundan başka, son zamanlarda kendisine, üç yaşındaki oğlu Conun da kaçırılacağına dair birçok tehdit mektupları gönderilmiştir.

Dış Bakanlığı, Lindbergin Amerikadan uzaklaşması hakkında mütalea beyan etmekten çekinmiştir.

Çin Talebesi Vaziyeti Karıştıracak

Şanghay, 24 (A.A.) — Vaziyet çok gergin olduğundan Şanghay'da ki arsıulusal imtiyazlı bölgenin polis kuvveti, müdahaleye hazır bir vaziyette bulunmaktadır. Evvelâ şimal istasyonunu işgal etmiş olan talebe, şimdi de Chenju istasyonunu ellerin de bulundurmaktadırlar.

Dış Mogolistan Mançuko ile birleşecek mi?

Pekin, 24 (A.A.) — Kalgandan bildirildiğine göre, Çin kuvvetleri Şangtu Çangpei ve Şahar mıntakalarını tahliye etmişler ve Çangpeiyi Mançuko ordusuna mensup Mogol askerleri işgal etmişlerdir. Çin mahafilin de bu hareket dış Mogolistanın Mançuko ile birleşmek yolunda bir teşebbüs olarak karşılanmaktadır.

AR-FOTO
(Eski Foto Franse)
Memleketimizin tanınmış Film Operatörleri
CEZMİ ve REMZİ
Ressam Salâhaddin
Şimdi burada çalışıyorlar
Sinema ve Güzel Fotograf
Cumur Başkanı ATATÜRK ve Bakanlar Kurulu üyelerile Türkiye Cumhuriyeti ileri gelenlerine ait fotoğrafların en iyileri de burada bulunur.
10114

İtalya - Habeş

[Baştarafı birincide]

ları Habeş kıtaatı üzerine müessirdir. Uçaklar Şimal cephesinde şiddetle faaliyette bulunmaktadırlar. Makalle bölgesinde Habeş kıtaatının Şimale doğru ikinci bir hareketi kaydedilmektedir.

Tembien dahilindeki İtalyan kıtaatının üslerile muvasalalarını kesmek için bir çevirme hareketinden bahsediliyor. Habeşlerin harekâtı hararetli bir şekilde cereyan etmektedir.

Cenup cephesinde, İtalyan uçaklarının faaliyetlerini arttırmaları İtalyanların Uebe Şebelli ile Dolo arasında kuvvetli müfrezeler tahşit etmekte olduklarına delâlet etmektedir. Bu müfrezeler hecin kıtaatı ve tanklarla takviye ediliyor. İtalyanların tarafından kaçan neferler, Habeş şeflerinin bu tahminlerini takviye ediyor. Bu tahşidattan İtalyanların Bale vilâyetine taarruz niyetinde oldukları istidlâl edilmektedir. Gocamda çıkan ehemmiyetsiz bir isyan, hükûmet tarafından gönderilen 250 neferle bastırılmıştır.

İtalyanlar yalanlıyor

Roma, 24 A.A — Selâhiyettar mehafilde, Habeşlerin Adikalayı işgal ettikleri haberini kat'î olarak yalanlamaktadır.

Son Muharebenin Yeni Tafsilâtı

Asmara, 24 A.A. — İstefani ajansından:

Pazar günü Enda - Marian denilen mıntakada vukua gelen muharebe hakkında aşağıdaki tafsilât alınmıştır:

5000 Habeş muharibi, Tembien mıntakasında tathir ameliyesi yapmakta olan İtalyan ve Eritreli kuvvetleri ihata etmek teşebbüsünde bulunmuşlardır. Cok arızalı ve ormanlık olan arazi Habeşlerin bu teşebbüsünü kolaylaştırmıştır. Ancak Habeşler, tam İtalyanların sol cenahını çevirmeğe giriştikleri sırada topçu ve tayyare kuvvetlerinden müzaheret gören İtalyan müfrezeleri mukabil taarruza geçmişler ve Toogua denilen vadiye sürmüşlerdir.

Eritreli kuvvetler, Habeşleri takip ederek onları ağır zayiata uğratmışlardır.

İtalyanalra Göre İki Tarafın Zayiatı

Asmara, 24 A.A. — Röyter ajansı aytarımdan:

Resmen bildirildiğine göre evvel ki gün Tembiende vukua gelen muharebede 600 den fazla Habeşli ölmüş ve bini mütecaviz Habeşli yaralanmıştır. İtalyanların zayiatı ise şundan ibarettir:

Beş zabit ölmüş, üç zabit ile yüz kadar askeri yaralanmıştır.

İki ordunun zayiatı arasındaki bu nisbetsizlik, tayyarelerin askarile - re fevkalâde müzaheret etmesinden ileri gelmiştir.

Askariler, toprak üzerine tayyarelere teşekkürü ifade eden yazılar yazmışlardır.

Mareşal Badoglionun bir Telgrafı

Roma, 24 A.A — Mareşal Badoglio, şu telgrafı göndermiştir:

Bu aym 22 sinde Addis - Abbi'de vukua gele nmuharebede Habeşlerin zayiatı 700 ölü ile 2000 yaralıya baliğ bulunmaktadır. İtalyanların zayiatı ise yedisi zabit ve 150 si asker olmak üzere 157 maktulden ve 167 yaralıdan ibarettir.

İtalyan kıt'aları, hiçbir mukavemet le karşılaşmaksızın Addi - Abdi'nin güneyinde hareketlerine devam etmektedirler.

Japonlar Adisababada Elçilik Kuruyorlar

Cibuti, 24 A.A. — Hollanda kızıl haçına ait sıhhiye otomobilleri ile mühim miktarda levazım, Habeşistana götürülmek üzere buradan geçirilmiştir.

Adisababa'da teşkili kararlaşan yeni Japon elçiliğini kurmak üzere üç Japon diplomatı da buradan geçmişlerdir.

Eritreye giden ameleler memleketlerine döndüler

Beruttan Yeni Gün gazetesine yazılıyor:

"İtalya hesabına Eritreye giden Suriye ve Lübnanlı amelelerden kaçmağa muvaffak olanlar geriye dönmekte devam ediyorlar. Şimdiye kadar bu suretle kaçarak gelenlerin sayısı 41 kişiyi bulmuştur.

Gelen amelelerden bir kısmı, İtalyan ajanlığına giderek binaya hücum etmişlerse de polis tarafından menedilmişlerdir. Amelelerin anlattıklarına göre, Suriye ve Lübnandan Eritreye giden bir amele kafilesi Hergilo ormanında vahşî hayvanların hücumuna uğramıştır. Bu hücum neticesinde 18 kişi vahşî hayvanlar tarafından parçalanmıştır.„

Eden ise başladı

[Baştarafı birincide]

sa, şimdi İngilterenin yaptığı gibi, Mussolininin şantajı önünde ricat etmemeğe karar verecek olursa bir Avrupa harbi imkânsız bir hale gelir.

Romada

Vaziyet Bedbin Bir Gözle Tedkik Ediliyor

Milâno, 24 A.A — İtalyan gazetelerinin, Edenin Dış Bakanlığa gelmesi hakkında gayet ihtiyatlı bulunmalarına rağmen, vaziyet, bedbin bir gözle tetkik olunmaktadır.

Stampa diyor ki:

Edenin tayininden sonra artık uzlaşma teşebbüsleri olmıyacaktır. Bu ane kadar yapılan teşebbüslere göre, Eden, kuvveti uzlaşmaya tercih etmektedir.

Popolo d'İtalia ise şöyle diyor:

Avrupadaki genel vaziyet daha ziyade vahimleşmiştir, Laval — Hor plânının, gömülmesinden sonra, Avrupa, zecrî tedbircilerin arzu ettikleri bir harp tehdidi altında yaşamaktadır. Bugün herkes sarih vaziyet almak mecburiyetindedir. Eğer uzlaşma teşebbüsleri bir netice vermedi ise İtalyanın bunda hiçbir kabahati yoktur.

İtalyanlar Şaşırmamış Oldukları İddiasındadır

Roma, 24 A.A — İngiliz gazeteleri tarafından Edenin Dışişleri Bakanlığına gelişinin İtalyada derin bir tesir uyandırdığı hakkında verilen haberlerden bahseden Popolo di Roma diyor ki:

"İtalyan milleti, bundan dolayı, bir parçacık olsun, ne şaşırmış, ne müteessir olmuş, ne uğraşmış, ne de hiddetlenmiştir. Çünkü şefine emniyeti vardır. Ve soğuk kanlılıkla aldığı kararı hiçbir şey değiştiremez. Yabancıların gösterecekleri muhasım vaziyet her ne olursa olsun, İtalya aldırmadan yolunda devam edecektir.„

Avrupada İtalya Aleyhine Tahrikât

Roma, 24 A.A — Giornale d'İtalia gazetesi diyor ki:

"Belçikanın teklifi üzerine Fransa ve İngiltereye verilen uzlaştırma işinin muvaffak olamaması üzerine yeniden bütün hızla, İtalyan aleyhtarı unsurlarla dolu Milletler Cemiyetine ve 13 ler komitesine dönülmüştür. Daha şimdiden, İtalyanların müstemleke haklarına karşı şaha kalkmış bir halde grup grup Avrupayı İtalyaya karşı delicesine bir harekete sevk için ilerleyen kırmızı, yeşil, siyah, hâki renkli bütün beynelmilelci unsurların manevra ve tahrikleri gözükmeğe başlamıştır.

Herkes İzdivaç Yüzüklerini Veriyor

Milâno, 24 A.A — İzdivaç yüzüklerini devlete verme hareketi büyük bir faaliyetle devam etmektedir. Yalnız Milânoda şimdiye kadar verilen yüzükler mikdarı üç yüz bini geçmiş tir.

İhracı Yasak Edilen Maddeler

Roma, 24 A.A — Hükûmet, yün, artıkları, ceviz ağacı ve derilerin işlenmesinde kullanılan tanen ihracını menetmiştir.

Hükûmet, aynı zamanda, gümrük tarifesinin bilhassa şarap, pamuk ipliği, su kontörleri, madenî boyalar, şeker, bal ve dantelaya ait hükümlerinde çok mühim değişiklikler hazırlamaktadır.

Akdenizde

İngiliz Gemileri Manevra Yapıyor

Kudüs, 24 A.A — Gazetelerin yazdıklarına göre, 14 İngiliz harp gemisi Hayfa açıklarında manevralar yapmakta ve zırhlı otomobillerle mücehhez İngiliz kıt'aları Nablus civarında sahra hareketleri icra etmektedir.

Lübnan Cumur Başkanlığına 7 Namzed Var

Beruttan Yeni Gün gazetesine yazılıyor:

Yılbaşında yapılacak olan Cümhurbaşkanı seçimi için siyasal mücadele başlamış gibidir. Yeni Cümhur başkanlığına namzetliklerini koyanlar başta şimdiki Cümhur başkanı Habip Saat Paşa olduğu halde yedi kişiyi bulmuştur. Seçimin tamamen hür ve serbest bir şekilde yapılacağına dair âlî komiser Kontdö Martell'in beyanatı bütün siyasal partileri harekete getirmiştir.

Seçimin hararetli olacağı anlaşılmaktadır.

FAYDALI BİLGİLER

Bugünkü Program

İSTANBUL

17: Üniversiteden nakil. İnkılâp dersi. (Recep Peker). 18: Oda musikisi: Bethofen (plâk) 18,45: Haberler. 19: Muhtelif plâklar. 20: Keman solo (piyano refakatile) 20,30: Stüdyo caz ve tango ve orkestra grupları. 21,35: Son haberler.

Saat 22 den sonra Anadolu ajansının gazetelere mahsus havadis servisi verilecektir.

BÜKREŞ

12: Koro ve Noel şarkıları. 12,30: Noel plâkları. 13,05: Symphonie orkestrası. 14,15: Haberler. 10,30: Konserin devamı. 15: Son haberler. 18: Sözler. 18,15: Motzoi orkestrası. 19: Sözler. 19.15: Konserin devamı. 20: Haberler. 20,15: Romen müziği plâkları. 20,40: Sözler. 21: Noel tombolası (Varyete). 22,30: Sözler. 22,45: Dans.

BUDAPEŞTE

16: Büyük operadan nakil: Humperdinck'in "Haensel und Gretel„ çocuk operası. 21,25: "1986 nın programı„ adlı radyo skeçi. 22,10: Haberler, spor. 22.30: Bertha salon orkestrası. (Hafif müzik).

MOSKOVA

19,20: Piyano konseri (Gilinsky tarafından). 19,45: Edebiyat. 20,30: Sovyet edebiyatında kadın. 22: Yabancı dillerle konferanslar.

VARŞOVA

15: Plâk. 16: Köylüye. 17: Çocuklara. 18: Dans müziği. 19: Radyo piyesi. 19,30: Noel plâkları. 20,45: Sözler. 21: Askerlere 21,30: Piyano ve şarkı (Opera ve serenad müziği). 22: Şopen konseri. 22,35: Plâk. 22,50: Dans müziği.. 24: Dans plâkları.

VİYANA

17.05: Richard Strauss'un "Der Rosen kavalier„ operası (plâk ile). 19: Müzik ve edebiyat için açılan müsabaka neticesi. 20: Haberler. 20,10: Avusturya müziğinden mürekkeb bir radyo popurisi. 21,40: Viyana filharmonisi (Felix von Veingartnerin idaresinde ve Mozart, List, R. Vagnerin eserlerinden). 23: Haberler. 23,10: Dans ve şarkılar.

BERLİN

17,15: Alman Noel müziği. Eğlenceli konser (Verdi, Sibelius, Vagner, List vs.) 19: "Size ne verdiler„ adlı şen skeç. 20: Hafif müzik. 21: Noel havaları. 23,30: Gece müziği ve dans.

HAMBURG

HAMBURG

17: Hafif müzik. 18,30: "Aydınlık Noel ağacı„ adlı skeç. y9,30: Noel hikâyesi. 20,30 "Valz kazanıyor„ adlı Straus müziği (Şarkılı). 21,45: Koro konseri. 23: Dans müziği ve şen yayım.

BRESLAU

17: Hafif parçalar. 19: Ameleye konser. 20: Müzik bahsi. 20,30: Carl Maria von Veberin "Frei Schutz„ operası. 23: Haberler. 23,30: Gece müziği ve dans. 24,10: Org konseri.

LAYPZİG

17: Haberler. 19: Noel hikâyeleri. 20: Lâypzig senfonik orkestrası (Veissbachın idaresinde fevkalâde konser). 22: Sopran Erna Sak'm iştirakile Em - De orkestrasının konseri. 23,30: Haberler. 24: Richard Vagner'in "Meistersinger von Nürnberg„ operasmdan 3 üncü perdesi.

KISA DALGALAR

BERLİN

Çalışma saatleri: Saat 10.45 — 14.20 : 19, 74 m. ve 31, 45 m. Saat 15.00 — 18.35: 31,38 m. Saat 19 — 23,35 : 25, 49 m. ve 49, 83 m.

LONDRA

Çalışma saatleri: 10 — 12.20 : 25.53 m. ve 31, 55 m. Saat 13 — 15.45 : 16, 86 m. ve 19, 82 m. Saat 16 — 18 : Gösterilen postalardan ikisi: 19,82 m. 25, 29 m. ve 31, 55 m.

Saat 19.15 — 23,30: Gösterilen 2 veya üç posta: 19, 66 m, 25, 53 m., 31, 55 ve 49, 10 m.

PARİS

Çalışma saatleri: Saat 11 — 12 : 25, 23 m. Saat 13,50 — 18 : 19, 68 m. Saat 18.15— 1 : 25, 23 m.

Sinemalar - Tiyatrolar

* ŞEHİR TİYATROSU : Saat 20 de (Hülleci).

* HALK OPERETİ : Saat 20,30 da (Telli Turna).

* NASİT - ERTUĞRUL SADI - HALİDE : Saat 20,30 da (Antikacı Mahmut).

* SARAY : (Ömrümce Seninim)

* SÜMER : (Aşk Rüyası).

* YILDIZ : (Dantenin cehennemi).

* İPEK : (Hindistan Kahramanı).

* TÜRK: (Gönül istediğine gider)

* MELEK : (Cennette Hırsız)

* ÜSKÜDAR HÂLE: (Raspotin ve Çariçe).

* KADIKÖY HÂLE : (Roberta)

Nöbetçi eczaneler

Bahçekapıda Mahmut Kâzım — Karagümrükte A. Kemal — Şehremininde Nâzım — Samatyada Erofilos — Aksarayda Şeref — Defterdarda Arif — Büyükadada Şinasî Rıza — Heybelide Yusuf — Galatada Karaköy — Taksimde Della Suda — Taksimde Ertuğrul — Yenişehirde S. Barunakyan — Şişlide Feyzi — Eyüpte Hikmet eczaneleri.

Liman hareketleri

Bugün limanmıza gelecek vapurlar:

Saat	
9.—	Vatan Mersinden
6,30	Saadet Bandırmadan
16,15	Uğur İzmitten
17.—	Tayyar Mudanyadan

Fransada

Cemiyetler Emirnamelerle Feshedilecek

Paris, 24 (AA.) — Senato cemiyetlerin emirnamelerle feshi hakkındaki kanunu 84 muhalife karşı 207 reyle kabul etmiştir. Ancak emirnamelerle fesh edilen cemiyetlerin devlet şûrasına müracaat etmeleri hususunda bir tadil de kabul olunmuştur. Devlet şuraları bu gibi müracaatları sürat'le tetkik edecektir.

Cemiyetlerin feshi hakkındaki kanuna göre, mefsuh cemiyetler tarafından tertip olunacak toplantılarda bulunanlar 6 aydan 24 aya kadar hapis cezasına çarpılacklardır.

Ateş salip teşkilâtı feshe karşı koyacak

Paris, 24 (A.A.) — Dün Marsilyada yapılan toplantı dolayısiyle, ateş salipliler teşkilâtının fesh emirnamelerine karşı koyacağını ihsas etmektedirler. Bu asamblede ateş teşkilât lideri albay de la Roqueun ateş salip hareketi başkanlarına gönderdiği tamimin bir sureti okunmuştur. Bu tamim de şöyle deniliyor:

Şimdi Fransada sekiz yüz bin ateş salipliyiz ve cemiyetlerin feshinden bahse cür'et ediliyor. 16 Birincikânun danberi (Fransız ateş salip sosyal hareketi) adını almış bulunuyoruz ve nizamnamelerimiz Paris polis müdiriyetine tevdi edilmiştir. Gazetemiz de bir şirket halini almıştır.. Istikbalimiz müemmendir.„

Balıkesirde de Deneme Yapıldı

Balıkesir, 24 A.A. — Balıkesirde bu gece yapılan ışık söndürme denemesi iyi bir sonuç verdi. Saat 21 de şehir düdüğü çalınınca bütün ışıklar söndürüldü. Yirmi dakika sonra ikinci bir düdükle ışıklar tekrar yandı. Deneme ilk olmasına rağmen çok iyi idare edildi ve hiçbir aksaklığa uğramadı.

Yunanistanda Seçim Günü

Atina, 24 (Hususî) — Dün gece toplanan Bakanlar Kurulunda İkincukânunun 26 mcı günü 1932 tarihli seçim kanununa tevfikan nisbî usul ile yeni seçimin yapılmasına kat'î olarak karar verilmiştir.

Yemen Veliahdi Filistine Geliyor

Kudüs, 24 A.A. — Şam gazetelerinin yazdıklarına göre, Yemen veliahdi yakında Mısır, Filistin ve Maveraüsseriada bir seyahat yapmak niyetindedir.

Bugün limanmızdan gidecek vapurlar:

Saat	
20.—	Saadet Karabigaya
19.—	Kemal Ayvalığa
9.—	Kocaeli Bartma

Hastane telefonları

Cerrahpaşa hastanesi Cerrahpaşa	21693
Gureba hastanesi Şehremini Yenibahçe	23017
Haseki kadınlar hastanesi Aksaray Haseki cad 32	24553
Emrazı akliye ve asabiye hastanesi Bakırköy Reşadiye kışlası	16.60
Zeynep Kâmil hastanesi Üsküdar Nuh kuyusu Gün Doğumu caddesi	60179
Kuduz hastanesi Çapa	22142
Beyoğlu Zükûr hastanesi Firuzağa	43341
Gülhane hastanesi Gülhane	20510
Haydarpaşa Nümune hastanesi	60107
Etfal hastanesi Şişli	42426

Çabuk srhhî yardım teşkilâtı

Bu numaradan imdat otomobili istenir.	44998

İtfaiye telefonları

İstanbul itfaiyesi	24222
Beyoğlu itfaiyesi	44644
Kadıköy itfaiyesi	60020
Yeşilköy, Bakırköy, Büyükdere, Üsküdar itfaiyesi	60625

Paşabahçe Kandilli Erenköy, Kartal, Büyükada Heybeli Burgaz Kmalı mıntakaları için telefon santralmdaki memura (yangın) kelimesini söylemek kâfidir.

Müracaat yerleri

Deniz yolları acentesi Telefon	42362
Akay (Kadıköy iskelesi baş memurluğu)	43732
Şirketi Hayriye, Telefon	44703
Vapurculuk Şirketi merkez acentesi Telefon	22925
Şark Demiryolları müracaat kalemi. Sirkeci Telefon	23079
Devlet Demiryolları müracaat kalemi Haydarpaşa Telefon	42145

ÇOCUK ESİRGEME KURUMUNUN KUTLAMA TELGRAFNAMELERİ

Çocuk Esirgeme Kurumu Genel Merkezi tarafmdan hazırlanan ve Viyanada bastırılan "Lüks" telgraf kâatları her telgraf merkezinde bulunmaktadır.

Kutlama telgrafmızın busüslü kâatla muhatabınıza verilmesini isterseniz, telgraf müsveddesinin bir köşesine "Lüks„ kelimesini yazmanız ve telgraf parasmdan ayrıca 15 kuruş fazla vermeniz yeter. Bu kâğıtlarm geliri tamamen yurdumuzun yoksul yavrularmm bakımına ayrılmıştır. Kutlama telgrafmızı bu süslü kâğıtla alan muhatabmızm fazla sevinç duyacağma ve zarafetinize hükmedeceğine şüphe yoktur.

Çocuk Esirgeme Kurumunun Fakir Çocuklara Yardımı

Çorum, (Hususî muhabirimizden) — Çocuk Esirgeme Kurumu, fakir ve kimsesiz çocuklara bu sene yeniden yiyecek tevzi-ine başlamıştır. Şimdilik 30 çocuğa hergün muntazaman sabah ve akşam yemekleri verilmektedir. Yukarıki resim, doyurulan çocukları bir arada gösteriyor.

YENİ NEŞRİYAT

İKTISAT VE TİCARET MECMUASI — Bu mecmuanın 20 nci sayısı biçok yazılarla çıkmıştır.

AKBA
müesseseleri
Bütün kitaplarınızı, Levazım dosyanızı, Ecnebi ve Türkçe lisanlarda gazete ve mecmualarınızı en iyi şeraitle
Akba müesseselerinden
tedarik edebilirsiniz
9807

DOKTOR
RUSÇUKLU
Hakkı UZEL
Galatasarayda Kanzuk eczahanesi karşısında Sahne sokağında 3 numaralı apartımanda 1 numara
9804

Göz Doktoru
ŞUKRU ERTAN
Birinci Sınıf Mütehassıs
Babıali) Ankara caddesi No 60
Telefon 22566 670(

Dr. Hafız Cemal
DAHİLİYE MÜTEHASSISI
Pazardan başka günlerde (2,30 dan 6) ya İstanbul Divanyolu (104) yeni numaralı hususî kabinesinde has talara bakar. Salı, Cumartesi sabah (9,30 — 12) saatleri hakiki fıkaraya mahsustur. Herkesin haline göre muamele olunur. Muayenehane ve ev telefonu 22398. Kışlık telefon 21044.
9806

BULDUM
Hiç dökülmiyen
PUDRAYI

«Tokalon pudrası» rüzgâra, yağmura, spora veya dansa rağmen hiç dökülmiyen ve cilde tarif olunmaz tazelik ve güzellik veren pudradır. Bunu kullananın hiç bir vakit burnu parlamaz, yüzü kızarmaz. Bu pudra sayesinde, parlak burun, parıldıyan ve kızaran yüz kalmamıştır. Meşhur aktrisler, sinema yıldızları, her memleketin nam vermiş güzelleri, hülâsa, 3.000.000 kadın her sabah «krema köpüğü» ihtiva eden «Tokalon pudrasını» kullanıyor.

İHTİRA İLANI
"Reaksiyon türbinlerin tanzimi keyfiyeti,, hakkında istihsal olunan 30 İkincikânun 1934 günlemeç ve 1725 sayılı ihtira beratı bu defa mevkii fiile konmak üzere ahare devrü ferağ veya icar edileceğinden talip olanların Galatada, İktısat hanında, Robert Ferri'ye müracaatları ilân olunur.

Hayat Sigortalarında Değerli Bir Yenilik

Bundan böyle, en büyük felâket olan ölüm ve malûliytin acılarından çoluğunuzu, çocuğunuzu, kendinizi ve yakinlerinizi:

Malüliyeti de temin eden Senelik Temettülü Tam Muhtelit Sigorta

ile koruyabilirsiniz. Bu sigortayı memleketimizde yegâne tatbik eden:

ANADOLU ANONIM Türk Sigorta Şirketi

yaptığı bu yeni nevi ile hayat sigortalarında mühim bir inkılâp yapmıştır. Çünkü bu sigorta ile:

Ölüm ve malûliyet temin olunur — her sene nakdî temettü verilir — vefat halinde müemmen meblâğ derhal ödenir — mukavelenamenin hitamında sigortalı hayatta bulunursa ve malûliyete uğramamış ise müemmen meblâğ % 10 fazlasiyle tediye olunur — muvakkat ve daimî malûliyet müddetince ücret alınmaz — daimî malûliyet halinde müemmen meblâğın % 10 u senelik irat olarak verilir ve vefatta veya mukavelenamenin hitamında müemmen meblâğ yene tamamen ödenir.

Diğerlerinden çok üstün faideleri olan bu sigortanızı yaptırmak üzere şu adreslere müracaat ediniz :

Anadolu Sigorta Şirketi

Muamelât merkezi: İstanbul, 4 üncü Vakıf han. Telef: 20531
Umumî acentalığı: Galata, Unyon han. Telefon: 44888
9813

Şekerci NAZIM
Halis ve nefis her türlü taze lokum, şeker ve şekerlemeler.
Yeni Postane caddesi No. 11-13

KANZUK Meyva Tuzu

Tabiî meyva usarelerile hazırlanmış yegâne meyva tuzudur. Mide, barsak, karaciğer, böbrek hastalıklarında fevkalâde faydalıdır. Hazmi kolaylaştırır, inkibazı izale eder.
İNGİLİZ KANZUK ECZANESİ
Beyoğlu - İstanbul

Devredilecek İhtira Beratı
"Portland çimentosu ve tuğla toprağı çimentoları gibi her nevi çimentoların usulü imali,, hakkındaki ihtiraa ait 21 Şubat 1934 tarih ve 1772 No. lu ihtira beratı ile, «ince ve toz halindeki bir maddenin ufak parçalardan müteşekkil ve rütubetlendirilmiş olan mevad üzerine vazedilmek suretile küçük tanelere ifrağı usulü,, hakkındaki ihtiraa ait 21 Şubat 1934 tarih ve 1773 numaralı beratın ihtiva ettikleri hukuk bu kere başkasına devir veyahut icara verilmesi teklif edilmekte olmakla bu hususta fazla malûmat edinmek isteyenlerin Galatada Aslan han beşinci kat 1-4 numaralara müracaat eylemeleri ilân olunur.

Asrı kadının begendiği krem
CRÈME SIMON
Her kadının sıhhî ve mükemmel bir kremden beklediği yani yüzde cildin mükemmeliyetini, yumuşaklığını, tatlılığını, beşerenin taravetini ve tenin beyazlığını temin eder.
Her yerde satılır.
SİMON KREM, SABUN ve PUDRASI

KUÇUK ILANLAR

Profesör doktor Raşit Tahsin Tuksavul. Sinir ve deliler hastalıkları birinci ve baş öğretmeni. — Bostancı, Tepe mahallesi 103 numara. Telefon: 52-232 10496

İHTİRA BERATI
Rayların tesbiti hakkında istihsal edilen 395/393 numero ve 12 Kânunsani 1926 tarihli ihtira beratı satmak veya devretmek veyahud Türkiyede müştereken işletilmesi için konuşulmak arzu edilmektedir. Alâkadarların (M. 10381 Z) rumuzile aşağıdaki adrese yazmaları: (Publicitas S.A., Zürich. Suisse).

ZAYİ — Eczacı mektebi ikinci sınıf talebelerinden No. 109 Nahide ile No. 111 Neblihe hüviyet varakalarını kaybettiklerinden yenilerini çıkartacaklarından eskilerinin hükmü yoktur.

İHTİRA İLANI
"Serbest şuali türbinlerin tanzimi keyfiyeti,, hakkında istihsal olunan 14 İkincikânun 1934 günlemeç ve 1723 sayılı ihtira beratı bu defa mevkii fiile konmak üzere âhare devrü ferağ veya icar erdileceğinden talip olanların Galatada, İktisat Hanında, Robert Ferriye müracaatları ilân olunur.

MOND - EXTRA
Traş bıçağı dünyada en çok ün almış ve güç beğenenlerin bıçağıdır. Her yerde satılır

MİNORA
Traş bıçağı herkesin bıçağıdır.
Her yerde satılır.

1936
ÇELİK LÂMBALI
Pilot RADIO CORPORATION
RADYOSU
Yine hâkim
Voyvoda Cad. 55 Galata

Istanbul ithalât Gümrüğü Direktörlüğünden:

Gümrük Komisyoncusu, maiyet memuru ve tüccar müstahdemlerinin 2-1-936 perşembe günü saat 13 te Gümrük Satış Komisyonu salonunda ve komisyon huzurunda imtihanlarının icrası mukarrer olduğundan talîplerin o saatte orada hazır bulunmaları ve daha evvel Komisyon kitabetinde icabeden kayıtları yaptırmaları ilân olunur. (8082)

Istanbul Deniz Levazımı Satınalma Komisyonu ilânları

Tahmin edilen bedeli 5200 lira olan 40000 kilo kuru fasulyenin bundan evvel yapılan eksiltmesinde teklif edilen bedel galî görüldüğünden 10 İkincikânun 936 tarihine rastlayan Cuma günü saat 14 te yeniden kapalı zarf suretiyle eksiltmesi yapılacaktır. Muvakkat teminat mıktarı 390 liradır. İsteklilerin eksiltme saatinden bir saat evvel teklif mektuplarını komisyon başkanlığına vermeleri. Şartnamesini görmek isteyenler her gün Kasımpaşada Komisyona müracaat ederler. (8044)

Istanbul 4 üncü icra Memurluğundan:

Emniyet Sandığının

139 lira 50 kuruş alacağından dolayı mahcuz olup tamamına 2194 lira 50 kuruş kıymet takdir edilen Üsküdarda Sinanpaşa mahallesinde Salacak caddesinde eski 8 ve 8 mükerrer yeni 34 numaralarla murakkam bahçeli ahşap iki kısım ev tamamı açık arttırmaya vazedilmiştir. Arttırma peşindir. Arttırmaya iştirak edecek müşterilerin kıymeti muhammenenin yüzde 7,5 nisbetinde pey akçesi veya millî bir bankanın teminat mektubunu hâmil olmaları icap eder. Müterakim vergi, tanzifat tenviriye ve vakıf borçları borçluya aittir. Arttırma şartnamesi 1-2-936 tarihine müsadif cumartesi günü Dairede mahalli mahsusuna talik edilecektir. Birinci arttırması 13-2-936 tarihine müsadif perşembe günü dairemizde saat 14 ten 16 ya kadar icra edilecektir, birinci arttırmada bedel, kıymeti muhammenenin yüzde 75 ini bulduğu takdirde üstte bırakılır. Aksi takdirde son arttırmanın taahhüdü bakı kalmak üzere arttırma on beş gün daha temdit edilerek 28-2-936 tarihine müsadif cuma günü saat 14 ten 16 ya kadar Dairede yapılacak ikinci arttırma neticesinde en çok arttıranın üstünde bırakılacaktır. 2004 numaralı İcra ve İflâs kanununun 126 ıncı maddesine tevfikan hakları tapu sicillerile sabit olmıyan ipotekli alacaklarla diğer alâkadaranın ve irtifak hakkı sahiplerinin bu haklarını ve hususile faiz ve masarife dair olan iddialarını ilân tarihinden itıbaren 20 gün zarfında evrakı müsbitelerile birlikte Dairemize bildirmeleri lâzımdır. Aksi takdirde hakları tapu sicillerile sabit olmıyanlar satış bedelinin paylaşmasından hariç kalırlar. Daha fazla malûmat almak istiyenlerin 934-2818 numaralı dosyada mevcut evrak ve mahallen haciz ve takdiri kıymet raporunu görüp anlayacakları ilân olunur. (8096)

UÇ AYDA BİÇKİ ve DİKİŞ
Maarif Vekâletince müsaddak Gedikpaşa Biçki ve Dikiş mektebi Müdiresi : Diplomalı **NOEMİ ASADURYAN,** Gedikpaşa Balipaşa caddesi Esircikemalettin sokağı Bay Vahram Asaduryan eczanesi fevkinde No. 1. Birçok senelerdenberi müessesem yüzlerce terzi ve makastar mezunlarının muvaffakiyetleri ve içtimaî hayatta ihraz ettikleri mevki dolayısile gurur hisseder. En son ve kolay metodla üç ayda tuvalet, erkek ve kadın tayyör ve beyaz takımları teferruatile mükemmel öğretir ve devir sonunda maarifçe müsaddak şehadetname verir. Mezun olan birçok Bayanlar kendi hesaplarına mekteb açmağa veya makastar ve terzilik etmeğe muvaffak olmuşlardır. Dersler 15 İkincikânunda başlıyacaktır. Talebe kaydi başlamıştır. Pazartesi, Salı ve Çarşamba günleri öğleden sonra müracaat.

Nafıa Bakanlığından:

10 Şubat 936 tarih Pazartesi günü saat 15 de Nafıa Bakanlığı Malzeme eksiltme komisyonu odasında 351 lira muhammen bedelli 1300 adet komple telgraf fincanı açık eksiltme usuliyle eksiltmeye konulmuştur. Şartname parasız Bakanlık malzeme dairesinden verilecektir.

Muvakkat teminat 26 lira 33 kuruştur. İsteklilerin Ticaret Odası vesikası ve teminatı muvakkatelerinin malsandığına yatırıldığına dair olan makbuz veya nümunesine uygun Banka kefalet mektubu ile aynı gün ve saatte komisyonda bulunmaları lâzımdır. (3721)
(8033)

Düzeltme

Dünkü nüshamızda münderiç Istanbul Ziraat Bankası başlığı altında çıkan kooperatiflerin birleşmesi hakkındaki ilânın son fıkrasında 31-12-935 tarihinden itibaren denecek yerde 936 senesi başından itibaren denilmiştir. Düzeltilir.

VAPURCULUK
Türk Anonim Şirketi İstanbul Acentalığı
Liman Han. Telefon: 22925. Galata şubesi Tel: 43663

Mersin yolu
SADIKZADE vapuru 26 Birincikânun PERŞEMBE günü saat 11 de PAYASA kadar

Ayvalık Yolu
KEMAL vapuru 25 Birinci Kânun ÇARŞAMBA saat 19 da Ayvalığa kadar

Deniz Yolları İŞLETMESİ
Acenteleri: Karaköy Köprübaşı Tel. 42362 — Sirkeci Mühürdarzade Han. Tel. 22740.

imroz Yolu
ASYA vapuru 26 Birinci kânun PERŞEMBE günü saat 16 da İMROZ'A kadar "8078,,

Trabzon yolu
EGE vapuru 26 Birinci kânun PERŞEMBE günü saat 20 de HOPA'YA kadar "8079,,

OKSİMANTOL
ÖKSÜRÜK ve BOĞAZ HASTALIKLARINA KARŞI

Ademi ıktidar
ve
Bel gevşekliğine
HORMOBİN
Tafsilât Galata posta kutusu 1255
9925

Istanbul Asliye Altıncı Hukuk Mahkemesinden: Nesime tarafından kocası Aksarvda Horhor caddesinde 15 sayılı evde sakin iken ikametgâhının meçhuliyeti anlaşılan Ali Yusuf aleyhine açılan boşanma davasının tayin edilen günde ilânen vâki tebligata rağmen gelmeyen müddealeyhin gıyabında muhakeme ye başlanarak tahkikat zaptı okunarak şahitlerin dinlenmesine ve işbu muameleden bahsile gıyap kararının on beş gün müddetle ilânen tebliğine karar verilmiş ve muhakeme günü 13-2-936 Perşembe saat 10 na talik kılınmış ve bu baptaki gıyap kararının bir parçası mahkeme divanhanesine asılmış olmakla mezkûr gün ve saatte İstanbul Asliye Mahkemesi Altıncı Hukuk Dairesinde hazır bulunmadığı takdirde gıyabında müteakıp kanuni muamelenin yapılacağı tebliğ makamına kaim olmak üzere ilân olunur. (18040)

Devredilecek İhtira Beratı
"Mücef cisimlerin mücef kısımlarını genişletme usulü,, hakkındaki ihtira için alınmış olan 17 Şubat 1934 tarih ve 1774 numaralı ihtira beratının ihtiva ettiği hukuk bu kere başkasına devir veyahut icara verilmesi teklif edilmekte olmakla bu hususta fazla malûmat edinmek isteyenlerin Galatada Aslan Han 5 inci kat 1-4 numaralara müracaat eylemeleri ilân olunur.

Türkiye Şeker Fabrikaları Anonim Şirketinden:

Şeker Sandığı Alınacaktır.

1936 senesi zarfında Fabrikalarımız için satın alınacak sandıklık kereste, kapalı zarf usulile 11 Sonkânun 1936 tarihine raslayan Cumartesi günü saat onda Istanbulda Bahçekapıda Taş Handa Şeker Bürosunda talibine ihale olunacaktır.

ŞARTNAME, Istanbulda Şeker Bürosundan istiyenlere verilmektedir.

10594

OSMANLI BANKASI

30 Eylûl 1935 tarihindeki malî vaziyet

Aktif

	İsterlin	Ş.	P.
Hisse senetlerinin tesviyesi talep edilmemiş olan kısmı	5.000.000	—	—
Kasada ve Bankalarda mevcut nukut	3.791.895	10	7
Kısa vadeli avanslar ve röporlar	723.749	1	2
Tahsil olunacak senetler	5.293.149	1	4
Cüzdanda mevcut Kıymetler	2.574.320	2	9
Borçlu hesabı cariler	6.340.509	19	—
Rehin mukabilinde avanslar	2.139.881	9	3
Kabul tarikile borçlular	451.769	18	5
Gayri menkul mallar ve mobilya	625.538	9	8
Müteferrik	110.238	4	10
	27.051.051	17	—

Pasif

	İsterlin	Ş.	P.
Sermaye	10.000.000	—	—
Statü mucibince ifraz edilen ihtiyat akçesi	1.250.000	—	—
Mevkii tedavülde bulunan banknotlar	357.924	3	10
Görüldüğünde ödenecek senetler ve vadeli senetler	277.386	18	10
Alacaklı hesabı cariler	12.473.167	4	1
Vadeli bonolar ve hesabı cariler	1.903.539	11	8
Kabuller	451.769	18	5
Müteferrik	337.264	—	2
	27.051.051	17	—

Kuyuda muvafık olduğu tasdik olunur
Mes'ul Murahhas
ve
Umumî Muhasebe Şefi
G. DELLA SUDDA

Türkiye Umum Müdürü
PH. GARELLİ

İstanbul Haricî Askeri Kıtaatı ilânları

Aşağıda yazılı iki kalem arpanın fiatı Komisyonca gali görüldüğünden yeniden ayrıca iki kalem buğday kapalı zarfla münakasaya konulmuştur. Şartnameleri her gün Tekirdağında Askerî Satınalma Komisyonunda Ankara ve İstanbul Levazım âmirlikleri Satınalma Komisyonlarında görülebilir. Eksiltmesi Tekirdağında Tümen binasında Askerî Satınalma Komisyonunda yapılacaktır. Eksiltmeye girecekler Tecim odasında kayıtlı oldukları ve ehliyeti ticariyelerini gösterir 935 senesinde Tecim odasından aldıkları vesikayı ve vekil gönderenler bunlarla beraber Vekâletnamelerini Komisyona göstermeye mecburdurlar.

Kapalı zarflar ihale saatinden bir saat evvel Komisyon Başkanlığına verilecektir. (514) (7913)

Cinsi	Mıktarı Kilo	Teslim yeri	Muhammen bedeli K. San.	Muvakkat teminatı Lira Ku.	İhale T.gün ve saati
Arpa	720000	Tekirdağ	5 60	3024 00	3-1-936 Cuma S. 15
Arpa	360000	Malkara	6 10	1647 00	3-1-936 Cuma S.16,30
Sert Buğday	340000	Tekirdağ Fabrika anbarı	6 50	1657 50	2-1-936 Perşembe S. 15
Tırakya Yumuşak Buğday " Kızılca "	60000	„ „ „	7 75	349 00	2-1-936 „ „ „

10433

* * *

Bayramiç garnizonu için 129 ve ayrıca 137 ton unun kapalı zarfına istekli çıkmadığından 3 İkincikânun 936 cuma günü saat 14 te kapalı zarfla alınacaktır. Beher kilosuna 14 buçuk kuruş fiat tahmin edilmiştir. 129 ton unun muvakkat teminatı 1400 lira 63 kuruş ve 137 ton unun muvakkat teminatı 1500 lira 15 kuruştur. Evsaf ve şerait eskisi gibidir.

İsteklilerin 2490 sayılı kanunun 2, 3 maddelerinde istenilen vesikalarla beraber teklif mektuplarını ihale saatından bir saat evvel Bayramiçte Satınalma Komisyonuna vermeleri. (515) (7909) 10430

* * *

Manisada bulunan kıtaat için 10550 kilo sade yağının kapalı zarfına istekli çıkmadığından pazarlığı 6-1-936 pazartesi günü saat 14 te Manisada yapılacaktır. Tahmin fiatı 713 liradır. Şartnamesi Komisyondan alınır. (517) (7963) 10500

Umumî neşriyat ve yazı işleri Müdürü: Etem İzzet BENICE
Gazetecilik ve matbaacılık T. A. Şirketi, İstanbul, Ankara caddesi, 100.— Basıldığı yer : TAN matbaası.

EMLAK VE EYTAM BANKASI ILANLARI

Satılık Arsalar

Esas No. su	Mevkii ve Nevi	Depozito
139	Maçkada Silâhane civarında Bayıldım caddesinde müfrez 5 harita No. lı 330 metre murabbaı arsa.	800
139	Yine orada 6 harita No. lı 246 metre murabbaı arsa	620
139	Yine orada 7 harita No. lı 232 metre murabbaı arsa.	560
139	Yine orada 8 harita No. lı 211 metre murabbaı arsa.	520

Yukarda mevkileri yazılı arsalar peşin para ile satılmak ve 10 kânunusani 1936 cuma günü saat onda ihaleleri yapılmak üzere açık artırmaya konulmuştur.

Almak istiyenlerin gösterilen gün ve saatte depozitolarile birlikte şubemize gelmeleri. (7950) (287)

10532

Yüksek mühendis mektebi arttırma ve eksiltme komisyonundan:

	Bedeli	Pey akçesi	Saati
Elbiselik Kumaş	825 met. 4207.50	315	15
Palto imaliyesi	146 Ad. 1277.50	96	14

Mektep talebesi için alınacak elbiselik kumaş ve ımal olunacak paltolar açık eksiltmeye konulmuştur. Eksiltmesi 8-1-936 ve hizalarında gösterilen saatlerdedir. İsteklilerin şartnamelerini görmek için her gün ve eksiltmeye girmek için de belli gün ve saatte Komisyona gelmeleri. (8089)

1936 YILBAŞI

Hava kurumu büyük piyankosu

BÜYÜK İKRAMİYESİ:

(500,000) Liradır

Ayrıca: 200,000; 100,000; 50,000; 30,000; 30,000; 25,000; 20,000; 15,000; 10,000 Liralık ikramiyelerle (üç) adet (100,000) liralık mükâfat vardır.

Keşide: Yılbaşı gecesi yapılacaktır...

Biletler: (2,5) , (5) ve (10) liradır.

Vakit kaybetmeden hemen biletinizi alınız...

10340

Inhisarlar Umum Müdürlüğünden:

1 — Maltepedeki Tütün Enstitüsü için şartname ve nümuneleri mucibince 700 lira muhammen bedelli muhtelif eb'adda 140 aded kornişli perde 9-1-936 tarihine rastlayan perşembe günü saat 11 de pazarlıkla satın alınacaktır.

2 — İstekliler şartnameleri görmek ve izahatı sairesini almak üzere Kabataşda Levazım ve Mübayaat Şubesi ile Maltepedeki Enstitü Müdürlüğüne müracaat edebilirler.

3 — İsteklilerin pazarlık için tayin olunan gün ve saatta yüzde 7,5 muvakkat güvenme paralarile birlikte Kabataşda Levazım ve Mübayaat Şubesindeki Alım Komisyonuna müracaatları. (7991) *10566*

36 Adet 850 lira muhammen bedelli resim ve şartnamesi mucibince maroken pomye koltuk.

(6-1-936 Pazartesi saat 11 de)

24 adet 650 lira muhammen bedelli şartnamesi mucibince muhtelif eb'adda masa. (7-1-936 Salı saat 11 de)

31 adet 850 lira muhammen bedelli şartnameleri mucibince kitaplık, büfe, dolap, etajer, sandalya.

(8-1-936 Çarşamba saat 11 de)

10 adet 700 lira muhammen bedelli resim ve şartnamesi mucibince muhtelif eb'adda sabit dolap.

(10-1-936 cuma saat 11 de)

1 — Yukarıda mıktarları ile muhammen bedelleri yazılı malzeme hizalarında yazılı günlerde pazarlıkla satın alınacaktır.

2 — İstekliler, şartnameleri görmek üzere Kabataşda Levazım ve mübayaa şubesine, resimleri görerek izahatı sairei almak için de Maltepedeki Tütün Enstitüsü Müdürlüğüne müracaat edilebilir.

3 — Taliplerin pazarlık için tayin olunan gün ve saatlerde muhammen bedellere göre yüzde 7,5 muvakkat güvenme paralariyle birlikte Kabataşda levazım ve mübayaat şubesindeki alım komisyonuna müracaatları ilân olunur. (7992) *10567*

Istanbul kız Lisesi Satınalma komisyonundan:

Lisemize Beşyüz lira içinde şartnamesine göre yaptırılacak 40 tane dershane sırası 3-1-936 cuma günü saat on dörtte İstanbul Kültür Direktörlüğü binasında toplanan Okul Komisyonunda açık eksiltmesi yapılacaktır. Teminat 38 liradır. Buna ait şartname, keşif ve fennî evrak okuldan öğrenilebilir. (7869)

10349

ISTANBUL BELEDIYESI ILANLARI

1 — Apartıman, dükkân, sinema, tiyatro ve otel gibi binaların methallerinde dükkân methal ve önünde güneş ve yağmurdan korunmak için yapılacak markiz, tente ve konsolların zeminden asgarî 3,25 metre yüksekliği alacaktır.

2 — Bina önünde 3 metreden daha yakın ağaç olan yaya kaldırımlı yerlerde markiz yapılamaz.

3 — Markiz genişliği dükkân önlerinde bir metredir. Apartıman, tiyatro, sinema ve otel gibi umumî binalar methallerinde markiz genişliği başka mahzuru olmazsa daha ziyade olabilir. Bu belediyece tayin olunur.

4 — Markizler tahtadan yapılamaz. Camdan demir iskeletli olarak ve telli camdan yapılmalıdır.

5 — İnşa edilecek markiz için bir resim yapılacak ve bu resim merkez eyeti fenniyesine tasdik ettirilecektir.

6 — Markiz yağmur suları muntazam oluk ve borular binaya bitişik olarak zemine indirilip yaya kaldırımı altında ya mecraya, ya bordür oluğuna verilecektir.

7 — Markiz yapabilmek için belediyeden izin alınmalıdır. Belediye yerine göre herhangi bir mahzur görürse ve dilerse izin vermez.

Markiz, tente ve konsollar hakkında İstanbul Umumî Meclisince kabul ve belediye zabıtası talimatnamesinin 3 üncü maddesine eklenmesine karar verilen talimatname yukarıya yazılmıştır. Ahkâmının tatbik olunacağı ilân olunur. (B.) (8098)

Keşif bedeli 589 lira 83 kuruş olan Pendik 1 ci mektebin bahçesine yaptırılacak kömürlük ve odunluk pazarlığa konulmuştur. Keşif evrakı ve şartnamesi Levazım Müdürlüğünde görülür. Pazarlığa girmek isteyenler 2490 numaralı arttırma ve eksiltme kanununda yazılı vesika ve buna benzer iş yaptığına dair Nafia Müdürlüğünden tasdik ettirilmiş ehliyet vesikası ve 45 liralık muvakkat teminat makbuz veya mektubile beraber 7-1-936 Salı günü saat 15 de Daimî Encümende bulunmalıdır. (İ) (7953)

Adana Tohum Islah istasyonu Direktörlüğünden :

İslah İstasyonu üretme çiftliğinin 935 yılı mahsulünden (791) balya birinci ağız ve (18) balya ikinci ağız klevland pamuğu 936 senesi İkincikânununun altıncı Pazartesi günü saat 14,30 da Adana Pamuk borsasında ve Müessese İdare Hey'eti huzurunda satışa çıkarılacaktır. Fiat uygun görüldüğü takdirde aynı günde pamuklar satılacağından isteklilerin nümuneyi görmeleri ve mezkûr gün ve saatte Borsada bulunmaları. (8077)

Yüksek Mühendis Mektebi Arttırma ve Eksiltme komisyonundan

Cinsi	Kilo	Fiat	Teminat	Saati
Koyun eti	5000	45 K.	169	15
Sığır eti	4000	35 „	115	
Fizik alâtı		1011 Lira	758.25	14

Mekteb için (5000) kilo koyun ve (4000) kilo sığır eti ve (1011) liralık da fizik alâtı açık eksiltme suretile alınacaktır. Açık eksiltmesi (3-1-936) da yapılacağından isteklilerin belli gün ve saatta Komisyona müracaatları. (7866) *10347*

Seyhan Defterdarlığından :

Adanada eski Dabağhane mahallesinde İrmak hamamı denmekle maruf ve 3000 Üç bin lira gayri safi iratla mukayyet hamamın 432 sehimde yunanlıdan metruk 193 sehmi gayri mübadil bonosu ve 40000 Kırk bin lira muhammen bedel ile 936 yılının 2 inci kânun ayının 20 inci Yirminci Pazartesi günü saat on beşde Seyhan Defterdarlık dairesinde ihalesi yapılmak üzere kapalı zarf usuliyle bir ay müddetle arttırmağa çıkarılmıştır. İsteklilerin 2490 numaralı kanunun 16, 17 inci maddelerinde yazılı teminat ve 32, 33 üncü maddelerine uygun teklif mektupları ile Adana Defterdarlığına müracaatları ilân olunur. (8073)

Istanbul Limanı Sahil Sıhhiye Merkezi Satınalma komisyonundan :

İtlâfifar ameliyatında kullanmak üzere 25 ton toz Kükürt eksiltme ile satın alınacaktır.

A — Tahmin bedeli kilosu 27 kuruştan 6750 liradır.

B — Kükürt şartnamesi İstanbul Limanı Sahil Sıhhiye Merkezi Levazımından parasız alınır.

C — Eksiltme 10 İkincikânun 936 cuma günü saat 15 de Galatada Kara Mustafapaşa sokağında İstanbul Limanı Sahil Sıhhiye Merkezi satınalma Komisyonunda yapılacaktır.

D — Eksiltme kapalı zarf usuliyle yapılacaktır.

E — Muvakkat teminat parası 507 liradır.

F — Eksiltmeye girecek olanların 935 senesi Ticaret Odası vesikası göstermeleri lâzımdır.

G — İsteklilerin saat 14 te kadar teklif mektuplarını Komisyona vermeleri lâzımdır. (8076)

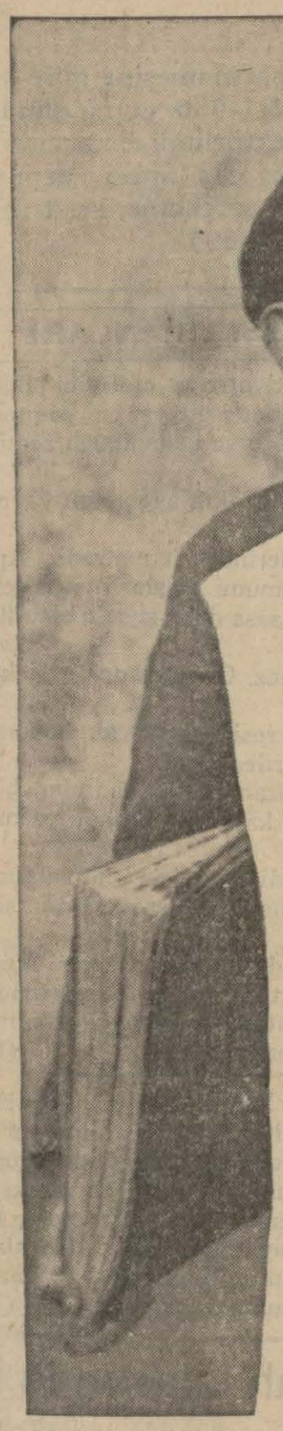

YENİ YILA GİRİYORUZ....

Kendiniz veya sevdikleriniz için en makbule geçecek Yılbaşı hediyesi

1936 MODELİ

TELEFUNKEN

radyosudur.

Yeni TELEFUNKEN, berrak ve temiz neşriyatı ile dünyanın takdirini kazanmıştır. En müşkilpesent radyo meraklıları 1936 Modeli

TELEFUNKEN'İ

dinledikleri zaman hayretten kendilerini alamamışlardır.

Yeni yıla girerken siz de 1936 Modeli TELEFUNKEN radyosuna sahip olunuz.

Geliniz, görünüz ve kanaat getiriniz.

BOURLA BİRADERLER ve Şsı.

Ankara - İstanbul - İzmir

ve SATİE' nin bütün şubelerinde

Anadoluda Satış yerleri: Samsunda: Albala - Adanada: Muharrem Hilmi - Kayseride: Saatman - Giresonda Hacı Hasan - Trabzonda: Hacı Harun zadeler - Bursada: Şoef - Konyada: Ali Ulvi - Balıkesirde: Şah Mehmet - Gazi Antepde: Güzelbey Zade müesseseleri

Ali Muhiddin

HACI BEKİR

Hindistan cevizli, fıstıklı, kaymaklı fındıklı, güllü, bademli, sakızlı rahat lokumlar.

İki kavrulmuş badem şekeri, badem ezmesi, alaturka, alafranga şekerlemeler, halis acıbadem kurabiyesi, çeşitli akide

Bahçekapı

Karaköy

Beyoğlu

Pangaltı

Kadıköy

ANKARA

Kahire

BEST EXTRA EXTRA

P&C. HABIG WIEN

HABIG

Kibarların Şapkası

şekil, renk ve zevk itibariyle EMSALSIZDIR. En son modellerin zengin çeşitleri gelmiştir.

10682

Akay işletmesi direktörlüğünden:

Şeker Bayramına tesadüf eden Birincikânunun 27 ve 28 inci Cuma ve Cumartesi günleri Haydarpaşa - Kadıköy - Adalar - Anadolu - Yalova hattında Pazar tarifesi tatbik olunacaktır. (8099)

SÜMER BANK

Güzel

Ucuz

Yerli Mallar Pazarları

Her istediğinizi bulursunuz

Sağlam

Istanbul Levazım Âmirliği Satınalma Komisyonu ilânları

Dikimevleri için 320 bin ilâ 420 bin adet nümunesi gibi Çengel 3 İkincikânun 936 Cuma günü saat 15,30 da Tophanede Satınalma Komisyonunda kapalı zarfla eksiltmeye konulmuştur. Tahmin bedeli 15750 liradır. İlk teminatı 1181 lira 25 kuruştur. Şartname ve nümunesi Komisyonda görülebilir. İsteklilerin kanunî vesikalarile tekliflerini ihale saatinden bir saat evvel Komisyona vermeleri. (335)

(7478) 10407

* * *

İstanbul Levazım Âmirliğine bağlı kıt'at için 35 ton Zeytin tanesine istekli çıkmadığından pazarlığı 26-12-935 perşembe günü saat 14,40 da Tophanede Levazım Âmirliği Satınalma Komisyonunda yapılacaktır. Tahmin bedeli 7700 liradır. Son teminatı 1155 liradır. Şartnamesi Komisyonda görülebilir. İsteklilerin belli saatte Komisyona gelmeleri. (350) (8060) 10653

* * *

Tophane Askerî fırınında teraküm eden 1200 kilo sönmüş kömür 26-12-935 perşembe günü saat 14,15 te Tophanede Satınalma Komisyonunda pazarlıkla satılacaktır. Beher kilosunun tahmin fiatı 75 santimdir. Son teminatı 200 kuruştur. İsteklilerin belli saatte komisyona gelmeleri. (351) (8061) 10654

* * *

Bir numaralı dikimevi için 230 bin aded küçük madeni düğme 26-12-935 perşembe günü saat 13,30 da Tophanede Satınalma Komisyonunda pazarlıkla alınacaktır. Tahmin bedeli 276 liradır. Son teminatı 41 lira 40 kuruştur. Şartname ve nümunesi komisyonda görülebilir. İsteklilerin belli saatte komisyona gelmeleri. (353) (8063) 10655

* * *

İstanbul Levazım Âmirliği için askerî evsafta beş bin liralık sade yağı 25-12-935 çarşamba günü saat 13,30 da Tophanede Satınalma Komisyonunda pazarlıkla alınacaktır. İhale günü teslim şartile alınacak olan işbu yağ için isteklilerin belli saatte komisyona gelmeleri. (355) (8065) 10656

Yüksek Mühendis mektebi Arttırma ve eksiltme komisyonundan:

Mektep için alınacak (90) ton kok kömürü görülen lüzum üzerine on gün uzatılarak 3-1-936 tarihine bırakılmıştır. Tahmin bedeli (1710) ve teminatı (128) lira (25) kuruş olduğu ilân olunur. (8088)

MEŞHUR

Daimon Pilleri

Bütün diğer pillerden fazla aydınlatır ve hepsinden dayanıklıdır

Satış Deposu:

JAK DEKALO ve ŞÜREKÂSI

Istanbul Tahtakale

İZMIR SATIŞ YERİ:

Ödemişli Hüseyin Hüsnü

9820

Şeker Sergisini

Görmiyen kalmıyacak

BAHÇEKAPI - TAS HAN

10684

MUHTIRALI, MÜKEMMEL HARİTALI, EMSALSİZ

"HAYAT TAKVİMİ,, Çıktı

Taklitlerinden sakınmalıdır.

Herkesin işine yarayan, bütün bilgilerle dolu, bu emsalsiz Muhtıralı Takvimin taklitleri vardır. "HAYAT TAKVİMİ,, adına Maarif Kitaphanesi imzasına dikkat etmelidir. Fiatı 25, bez ciltlisi 35 kuruştur.

Muhayyer Hasan Şevki

PUDRA ve YAGSIZ KREMİ

Dünyada emsalsizdir.. Her yerde arayınız.

Paris yazılı etiketlere asla aldanmayınız.

10069

Devredilecek ihtira beratı

"Maden filizlerinin icraına mahsus usul,, hakkındaki 21 ilkkânun 1933 tarih ve 1754 numara ve "Az karbonlu maddeler ve halitalar istihsaline mahsus usul,, hakkındaki 21 ilkkânun 1933 tarih ve 1755 numaralı ihtira beratının ihtiva ettiği hukuk bu kere başkasına devir ve yahut icara verileceği teklif edilmekte olmakla bu hususta fazla malûmat edinmek istiyenlerin Galatada Aslan han 5 nci kat 1—4 numaralara müracaat eylemeleri ilân olunur. 10525

Cereyan Şebekesine Başmontör araniyor

Anadoluda büyük bir şehrin 6000-220 volt tansiyonunda olan şehir şebekesinin idaresi için bir şebeke âmiri veyahut başmontör aranılmaktadır. Müracaat edeceklerin yüksek ve alçak tevettür kablo, havaî hat ve transformatör kuruşlarında anlayışlı, tecrübeli ve liyakatli olması lâzımdır. Almancayı bilmek esbabı tercihtir. Mufassal teklifler Ankarada 294 posta kutusuna gönderilmelidir. 10596

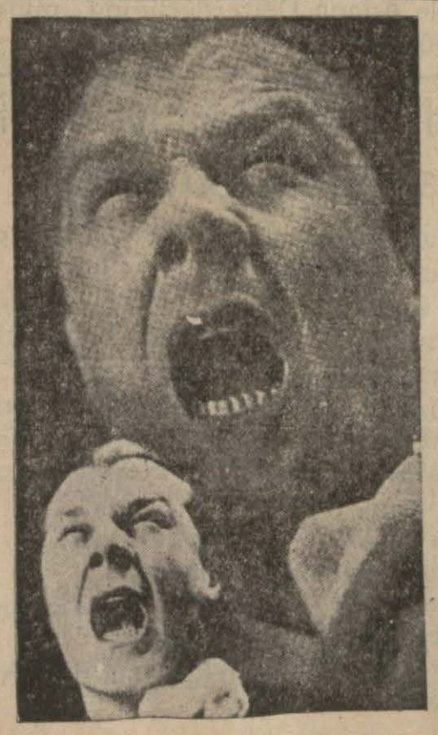

ESNEMELER HASTALIK HABER VERİR

1 KATAGRİP en iyi tedbirdir

"KATAGRİP" Bütün ağrıları geçiren, GRİPİ önleyen Bir ilâçtır.

TİFOBİL Dr. İhsan Sam.

Tifo ve paratifo hastalıklarına tutulmamak için ağızdan alınan tifo haplarıdır. Hiç rahatsızlık vermez. Herkes alabilir. Kutusu 55 kuru.

10021