TELEFON:
Yazı işleri
İ: 1 02
İdare işleri
İs. 3872

Son Saat

Cuma
30
1929
AĞUSTOS

5 inci yıl — № 1597 * AKŞAMLARI NEŞROLUNUR * Nüshası her yerde 5 kuruş

Bir ısırışta çenesini kopardı

Yunanlılar, gene gemilerimize kastetmek mi istiyorlar?

Gülcemalden şöyle bir mektup atılmış: "Sevgili Midilli! Yunan ayağı ve bayrağı, toprağını ilelebet telvis etmiyecek... „

Seyrisefain [illegible] hareresinin İz- [illegible] bir hattında [illegible] etmekte ol- [illegible] duğu vapur- [illegible] vardan bir, i- [illegible] limin Sakız [illegible] ve Midilli gibi [illegible] Yunan adala- [illegible] uğrama- [illegible] ötedenbe- [illegible] Yunanlıla- [illegible] sıktadır, Yu- [illegible] nanlıların, va- [illegible] purlarımıza ve [illegible] bayrağımıza [illegible] bir na- [illegible] zala bakmakta oldukları da bu vapurlarımızla [illegible] seyahat edenlerin nazarı dikkatinden kaçmamaktadır.

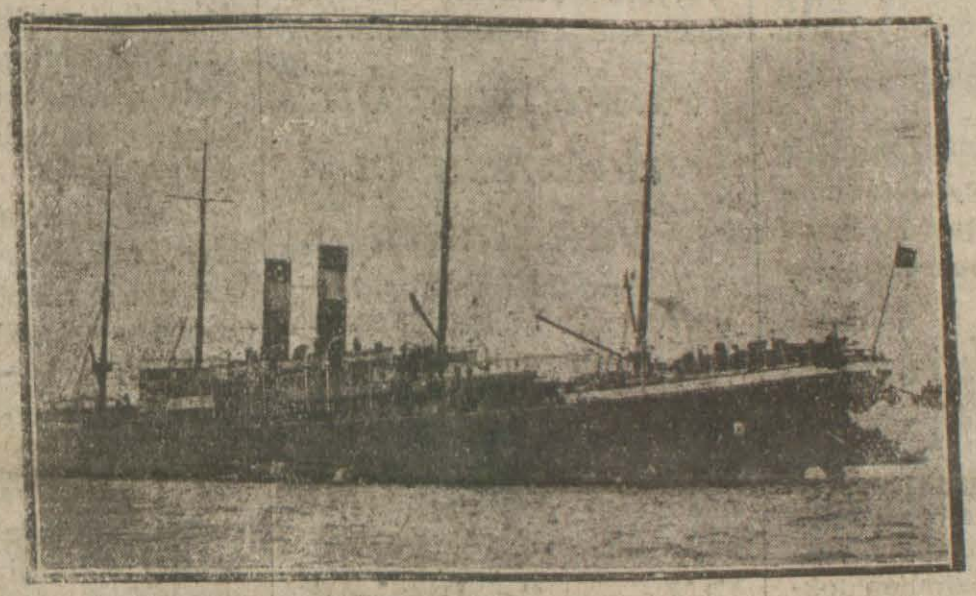

Yunanlıların fırsat bulurlarsa kendisine kastetmek için bahane tasni etmek istedikleri« Gülcemal » vapurumuz

Yunanlılar şimdi de bir hadise çıkararak Türk vapurlarının Yunan adalarına uğramasını işkâl etmek için bazı hainane tertibat ve tasniatta bulunduklarını müşahede ediyoruz. Şöyle ki, son gelen Atina gazetelerinin verdikleri malûmata nazaran, gûya Gülcemal vapurunun son seferinde Midilliden geçerken, fasih Yunan lisanile yazılmış ve bir şişe içine konunlmuş bir mektubu denize atmıştır. Sahilde bir

[Mabadi 15 inci sahifede]

Harp!

Ruslar Çin dahilinde ilerliyor mu?

Londra, 29 — Şankhaydan Morning Post gazetesine gelen ve fakat şimdiye kadar teeyyüt etmiyen bir telgrafa nazaran, Veladivostoktaki Sovyet kuvvetinden 4,000 kişi Çin arazisine dahil olmuş ve garbe doğru ilerlemekte bulunmuştur.

Gönülden gönüle

İsmindeki tarihî tefrikamız bugün bitti. Yarın *"Zekâ oyunu„* unvanlı kısa bir hikâye dercedecek, müteakiben gene M. Turhan beyin karilerimiz için kaleme aldığı nefis bir yazısını neşre başlıyacağız.

Hariciyede tayinler

Bazı konsoloslar arasında tebeddülât yapıldı

Ankara, 29 (Telefon) — Moskova elçiliği müsteşarı Nurettin Ferruh bey vekâlet emrine alınarak yerine Köstence şehbenderi Agâh, Moskova konsolosluğuna vekâlet ikinci katibi mümeyyizi Sami ile Süreyya, Sofya şehbenderliğine Triyeste şehbenderi Nüzhet Haşim, Triyeste şehbenderliğine Sofya muavin şehbenderi Refet Nebil, Erivan konsolosluğuna siyasi müşavirlik başkâtibi Halil Âli, Köstence Akan konsolosluğuna Tiflis konsolosu İzzet Medeni beyler tayin edilmişlerdir.

Moskova elçiliği üçüncü kâtipliğine Odesa konsulosu Selim Rauf bey tayin olunmuştur.

Lenin Akan şehbenderi Sabri, Erivan konsolosu Fuat Moskova üçüncü kâtibi Ahmet Cevat beyler vekâlet emrine alınmışlardır.

Münhal kalan Tiflis kançılarlığı muhassesatının Moskova büyük elçiliği konsolosluk işleri müdürlüğü kadrosuna nakli ile mezkûr kançılarlığa zat işleri müdürlüğü tahak-

(Mabadi 2 inci sahifede)

Yarınki zafer bayramı

Taksimde resmi geçit, Yeşilköyde tayyarelere at konma resmi var ...

30 Ağustos zafer bayramı yarın pek büyük tezahüratla tes'it edilecektir. Saat 11 de Taksim meydanında yapılacak resmi geçitle başlıyacak olan bayram gece sabaha kadar devam edecektir. Bayram münasebetile şehrin bir çok yerlerinde eğlenceler tertip edilmiştir.

Gece şehir baştan başa donanacak, fener alayları tertip edilecektir. Gündüz saat 13 te Beyazıttan, Selimiyeden, Yıldızdan «21» rer kere top atı-

Son Saat
Bugün 16 sahifedir

İstanbul balıkçıları tayyaresi

SON HABERLER

Lâhey dedikodusu

Simdi de Almanlar kafa tutmıya başladılar

La Haye, 28 (A.A.) — Altı devlet murahhasları saat 15 te toplanmışlardır. Saat 18 de celse halâ devam etmekte idi.

Alman murahhasları, Almanyanın 1 Eylûlden itibaren artık işgal masarifini tediye etmek niyetinde olmadığını beyan etmişlerdir.

Devletler, Alman iddiasına karşı Versay muahedesinin ahkâmını ileri sürmüşlerdir. M. Briand, M. Snovdenin muzaheretile böyle bir iddianın şiddetle aleyhinde bulunmuş ve bu iddiayı konferansın neticelenmesini talik edebilecek bir son saat manevresi diye tavsif etmiştir.

Maamafi, Almanlar alacaklı devletlerin metalıbatına karşı şiddetli bir mükavemet ibzazında devam etmektedirler. Alman murahhaslarının hattı hareketi dolayısile siyasî encümenin içtimaı talik edilmiştir.

Lâhey, 28 (A.A.) — Altı devlet murahhaslarının aktetmiş oldukları içtima, işgal masarifi hakkında bir netice istihsal edemeden saat 19,30 ta bitmiştir. Müzakerat, bu akşam M. Snovdenin başlıca murahhaslara vereceği ziyafetten sonra, tekrar başlıyacaktır.

Kabinelerinde tebeddülât yok

Atina, 28 — Yunan kabinesinde tebeddülât yapılacağına dair deveran eden şayiaları Başvekâlet kalemi mahsus müdüriyeti resmen tekzip eylemektedir.

Konya harası mütehassıslığı

Konya, 29 (Hususî) — Buradaki muhasebei hususiye harası mütehassıslığına Münih darülfünun mezunlarından doktor Mahmut Şemsi bey tayin edilmiştir.

30 ağustos

Ankarada nasıl tes'it edilecek?

Ankara 29 (Telefon) — 30 ağustos bayramı münasebetile yarın şehrimizdeki erkân ve ümera Erkânı harbiye reisi paşa hazretleri tarafından kabul edilerek arzı tebrikât eyliyecekler, müteakiben kıtaat geçit resmi yapacak, mevki kumandanı tarafından bir nutuk irat olunarak, bu sırada 21 parça top atılacaktır.

Bir çok müesseseler, yarın Tayyare cemiyeti hesabına faaliyette bulunacaklardır.

Ankarada bir dolandırıcı yakalandı

Ankara, 29 (Telefon.) — Burada mevcut işsiz ameleye iş bulacağı vadi ile bir çok biçareleri üçer, beşer lira dolandırarak epey mühim bir yekûn ele geçiren Tevfik isminde bir dolandırıcı tevkif edilmiştir.

Dil encümeninde

Ankara 29 (Telefon) — Dün Dil encümeni maarif vekilinin iştiraki ile toplanmıştır. Encümen, İstanbuldaki müderris azanın da iştirakile yakında umumî celseler aktine başlıyacaktır.

Ankarada sıcaklalr

Ankara, 29 (Telefon) — Burada sıcaklar çok şiddetlidir. Dün hararet gölgede (38) derece idi.

İstanbul boğazı bendi

Ankara 29 (Telefon) — Gazi çiftliği ile Ahi Mes'ut arsında, tahtezzemin olarak cereyan eden İstanbul boğazı deresinden tarlaları sulamak için istifadeye karar verilmiş, suları yukarı almak için 110 metre tulünde tahtezzemin bir bent inşasına başlanmıştır.

Denize atıldı

Dün akşam Heybeliada vapuru Sarayburnu önünden geçerken, Beyoğlunda Kereste apartımanında oturan Makbule hanım kendisini denize atmışsa da kurtarılmıştır.

Gazi Hz. Yalovada

Reisicumhur hazretleri, dün akşam Adalar civarında bir tenezzüh icra buyurmuş, müteakiben Yalovayı teşrif eylemişlerdir Bugün Dolma bahçeye avdetleri mukarrerdir.

Terfi..

Hangi miralaylar paşa oldu?

Askerî terfi defterinin dün Reisicumhur hazretlerinin tasdikına iktiran ettiği şehrimizde bulunan zat işleri reisi Osman zati paşa tarafından telgrafla vekâlete bildirilmiştir. Yeni defterde on miralay terfi ederek mirliva rütbesile paşa olmaktadır. Bu zevat şunlardır:

İkinci fırka kumandanı İbrahim Lûtfi, Dokuzuncu kolordu divanı harbi reisi Reşat, Balıkesir askerlik dairesi reisi Talât, Vekâlet ümera ve zabitan divanı harbi reisi İbrahim, altmış birinci fırka livakumandanı Ziya, böyük manda kursunda Ahmet Nuri, Süvari müfettişi Ali, sıhhiye müfettişi doktor Hüseyin Hüsnü, nakliye müsteşarı Hayri paşalar.

Hariciye tayinleri

(1 inci sahifeden mabat)

kuk memurlarından Arif beyler tayin kılınmışlardır.

Ankara, 28 (A. A.) — Tiflis baş konsolosluğu muavini Hüseyin bey vekâlet emrine alınacak, yerine Batum konsolosluğu muavini Hulûsi ve onun yerine hariciye vekâleti evrak müdürlüğü memurlarından Apturrahman ve münhal bulunan Odesa konsolos muavinliğine terfian Atina ve Pire konsolosluğu kançılarya Hatil Suphi beyler tayin kılınmışlardır.

Muhterem halkı

Güzel istanbulumuzun Rıhtım eli kavağı vapur iskelesine çok yakın mesafedeki (20 suyu) mesiresinde mekûlât ve meşrubatın İstanbul fiatına tamamen muadil derecede ucuz olduğu ve teşrif edecek ailelerin her suretle memnun kalacakları arzolunur.

---

lacaktır.

Kolordu tebrikâtı

Kolordu kumandanı saat «10,30» a kadar karargâhta tebrikâtı kabul edecek, müteakiben geçit resmi için Taksime gidilecektir. Taksim meydanında resmi geçitte resmen hazır bulunacak olanlar için «4» tane tribün yapılmıştır.

Resmi geçit..

Talimhane meydanında sırasile muzika, Harbiye, Kuleli, Halıcıoğlu, Tıbbiye ve Baytar, Deniz mektepleri ile sivil mektepler, muhafız taburu, piyade alayı, istihkâm bölüğü, muhabere taburu, deniz efradı, mürettep süvari bölüğü, topçu alayı, jandarma, polis, zabıtai belediye müfrezeleri ve esnaf cemiyetleri saat (10,30) da toplanmış olacaklardır.

Saat on birde talimhane meydanında toplananların kol ordu kumandanı tarafından muayenesi yapılacak ve merasim başlıyacaktır.

Evvelâ birinci fırkadan bir zabit zaferle neticelenen başkumandan muharebesinin tarihçesini yapacak, sonra Ş.Naili paşa bir nutuk irat edecektir.

Bundan sonra resmi geçit başlıyacak, yukarıda yazdığımız sıra ile kıt'at, mektepler ve esnaf cemiyetleri tribünlerin önünden geçerek, Şişane, Karaköy köprüsü, Sultanahmet tarıkile Beyazıta kadar gideceklerdir.

Tayyarelerimizin tezahüratı

Bu esnada şehrin üzerinde tayyareler uçacak ve halka yeni alınan tayyarelrin resimleri ile tayyare cemiyetinin tebriklerini atacaklardır.

Yeni tayyarelerimiz

Saat 15,30 da Yeşilköyde yeni alınan tayyare at konma merasimi yapılacaktır.

Bu merasime bütün İstanbul halkı davetlidir. Yeni alınan üç tayyareye İstanbul balıkçıları, İstanbul-Fatih, İstanbul-Beyazıt isimleri verilecektir. At konma merasiminden sonra bu yeni tayyarelerimiz de uçacaklardır.

Günün Tarihi

Tütünlerimiz

Mahsul bu sene az, fakat cins itibarile iyidir

Ticaret odası reisi Mithat B. Samsun tütünlerini tetkik seyahatinden avdet etmiştir.

Mithat B. «Bu seneki tütün mahsulü geçen senelere nisbeten azdır. Fakat buna mukabil tütünlerimiz seneden seneye iyileşiyor» demektedir.

Balıkhane tarafından tanzim edilen istatistiğe göre 1928 senesi deniz mahsulâtı: 9 bin 392 kap midye, istiridye, 1,930,852 çift palamut ve torik, 77,751 adet istavroz ve 4,672,400 ktlo muhtelif balıklardır.

Borsa komiserliği hademelerinden Zeki efendi sıcakların tesirile bayılmış ve ölmüştür.

İstanbul cihetindeki sarraflardan ekserisi dün borsa komiser vekili Hasan bey tarafından teftiş edilmiştir.

Dünkü teftişatta birkaç sarrafın defter tutmadıkları görülerek bunların tecziyeleri kararlaştırılmıştır.

Hilâliahmer İstanbul merkezinin yazlık balosu bu akşam Büyükadada Yat klüpte verilecektir.

Dün vilâyete Doktor Muktedir isminde biri gelmiş ve vali muavini Fazlı beye bir ihtida vermiştir.

Bu şahıs « — Ben doktorum ve kâşifim. Telsiz telefonu, ihtiraı ettiriği hep ben keşfettim ve şimdi imtiyazını istiyorum» demektedir.

Afganistanın Ankara sefiri Gulâm Ceylâni han, yakında şehrimizden İtalyaya hareket edecektir.

Kral Amanullah han yakında şehrimize gelmek tasavvurunda bulunduğu cihetle, Kraliçe ailesi erkânından bazılarının sefir ile birlikte şehrimize gelmeleri muhtemel bulunmaktadır.

Başvekil İsmet paşa Hz. dün Sipahi ocağını ziyaret etmişlerdir.

Eylûlün birinci haftası zarfında Sanayi birliğinde bütün fabrikatörlerin iştirakile bir içtima yapılarak sergiden sonra yerli malların revacı için takip edilecek hattı hareket tesbit edilecektir.

Bir kararname göre hazırlanan Edirne ve İstanbul maarif kadroları ikmal edilmiştir.

Yanlış kapı çalınca...

İşte böyle gürültü büyür, karakol boylanır

Evelki gece Aynalı Çeşmede Süruri yokuşunda bir hadise olmuş, bir genç adam zorla ihtiyar bir kadının evine girmek istemiştir.

Hadiseye bir şaşırma sebep olmuştur. Genç adamı bir gün evel Süruri yokuşunda oturan bir Ermeni madam davet etmiş, evini de göstermiş ve ertesi gün için randevu vermiştir.

Ertesi günün gece yarısında genç adam kafayı tütsülemiş, Süruri yokuşuna gelmiş ve Ermeni madamın evinin bir kaç ev üstünce bir kapıyı çalmış ve :

— Kim o? Süaline gayet tabiî olarak

— Aç ben geldim! cevabını vermiştir. İşte bundan sonra da kavga başlamıştır.

İhtiyar kadın genç adamın evine girmek istediğini görünce söylenmiye başlamış, genç adam da kendisi ile eglenildiğini zannederek:

— Hem çağırır, hem evi gösterir, hem beni bekliyeceğini vadet sonra da içeri alma!....

Diye küfretmeğe başlamış, konu komşu uyanmış, polis gelmiş ve bu genç adam karakola götürülmüştür.

Nihayet karakolda yanlış kapı çalındığı anlaşılmış, bir daha böyle şaşkınlığa düşmemesi için nasihat edilerek serbest bırakılmıştır.

Polisler arasında

Polis müdüriyeti kadrosunda yeniden bazı tebeddülât yapılmış, resmiden sivile, sivilden de resmiye bir çok efendiler nakledilmişlerdir.

Sivil komiser muavinlerinden ekserisinin ay başından itibaren merkezlere nakli mukarrerdir.

Voyvo!.

Matbuat âleminin meşhur konsolitçi Asaf beyi, «Voyvo» ismili bir mizah gazetesi neşretmek üzere imtiyaz istemiştir.

Tutulan rakılar

Fatihte Otlukçu yokuşunda Hakkının, Silivrikapıda Kanlı sokakta dokumacı Bekir Sıtkının, Üsküdarda Selâmsızda kel Hamparsomun evlerinde gizli rakı imal ettikleri haber alınmış, evleri taharri edilerek cürmü meşhut halinde yakalanmışlardır.

Adada balo

Hilâliahmer Adalar şubesi bu akşam Yat kulüpte bir balo verecektir.

Dün C. H. Fırkasında yeni teşekkül eden antrepo komisyonu 2 inci içtimaını aktetmiştir. İçtimada ihzarî müzakeratta bulunulmuş ve Kemal Ömer beyin riyasetinde ikinci bir komisyon teşkil edilmiştir.

Karaağaç buz fabrikası memurlarına da mebzul buz imal ettiklerinden «!!» ikramiye verilmiştir.

Darülfünun talim taburu dün yeniden tahsil ve talim devresini ikmal eden bir kısım gençlere şehadetname vermiştir.

Alpullu şeker fabrikası faaliyete başlamıştır. Uşak fabrikası da birkaç gün sonra işe başlıyacaktır.

Şehrimizde mevcut müttefik ve gayri müttefik spor kulüpleri murahhasları dün akşam İstanbul mıntakası merkezinde bir içtima aktetmişlerdir.

Toplanmada C. H. F. nın İstanbul mıntakasının yeni intihabatında esas olacak namzet listesi etrafında görüşülmüştür.

Beşiktaş birinci futbol takımı bugün Nilüfer vapurile ve Mudanya tarikile Bursaya gidecektir. Beşiktaş cuma günü Bursada Bursa futbol şampiykoile bir maç yapacaktır.

İtalya sefiri Sinyor Barone ile Alman sefiri Her Nadolni bugün mezunen memleketlerine gideceklerdir.

Yarın atları konacak olan üç tayyaremiz Eskişehirden gelmişlerdir. Merasimin parlak ve muhteşem olması için tertibat alınmış hususî trenler hazırlanmıştır.

Ankara ile İstanbul arasında temdit edilen ikinci telefon hattı Düzceye gelmiştir. Beş güne kadar Anadoluhisarına gelmiş bulunacak ve ondan sonra kabloya raptedilecektir.

Yeni hattan Eylûl iptidasından itibaren istifade edilecektir.

Edipler

Kongresinden evel dedikodu başladı...

Bugün öğleden sonra Alay köşkünde toplanacak olan Edebiyat kongresine davet olunan 145 kişi arasında kendi isimlerini görmiyen edebiyat müntesiplerinden biri, dün bir muharririmize demiştir ki:

«— Kongreye davet olunan zevat içinde edebiyata henüz intisap etmiş kimseler olduğu gibi edebiyat âleminde hiç tanınmamış' imzaları hiç görünmemiş kimselerde vardır. Hâlbuki öte tarafta tanınmış bir çok edebiyatçılar, imza sahipleri nedense unutulmuştur.

Meselâ Rıfkı Melûl, Kesriyeli Sıtki, Hamamî zade İhsan, Ali Rıdvan, Salih Saim, Yahya Saim, İskeçeli Sıtkı, Cenap Muhittin beyler gibi... Ve bunlar şimdilik akla gelenlerdir. Daha böyle neler vardır... Madem ki edebiyat kongresi, geçen seferki 45 kişilik listeyi bu defa bu kadar genişletti, her halde bu zatlar da yeni listeye ithal edilmelidir...»

Muharririmize bunları söyliyen zat, bu defa toplanacak kongreyi bundan dolayı protesto edeceklerini de ilâve etmiştir.

Reis ve kâtip namzetleri

Bugün Alay köşkü edipleri arasında yapılacak intihabatta Hüseyin Rahmi beyin riyasete, Halit Fahri beyin de kâtibi umumiliğe intihap edilecekleri haber alınmıştır.

Ne bekliyor acaba?

Tapu umum müdürlüğünün İstanbulda bulunan bazı kısımları ile buradaki kayıt ve dosyalarının Ankaraya nakli tekarrür etmiş ve bunlar sandıklara yerleştirilmiştir. Ancak bu nakil Maliye vekâletinin bir kısmını işgal eden bazı devairi Hükûmetin oraları tahliyesile kabil olacaktır. Bu devair tahliye işini geciktirdiğinden bizzarure İstanbuldaki eşya da Ankaraya nakledilememiştir. Bunun mahzuru ise, aranıldığı zaman eski kayitlerin bulunamaması neticesini vermektedir.

Delikanlıya sarıldı
Çılgın bir hırs ile dudaklarına yapıştı

— 97 — *Muharriri: M. Turhan*

Şehnaz, aynı tarzda biraz sabretmesini, aşağıdakilerin henüz yatmadıklarını anlattı ve sevgilisinin bu sabır tavsiyesine karşı mahzunane içini çektiğini görerek acıdı. Fakat giyinmek, konudan komşudan yeni biçim çamaşırlarla süslenmek için böyle bir teenniye lüzum vardı. Binaenaleyh «sabır!» İşaretini tekrar ederek çekildi. Haclegâha girip saçlarını itina ile tarayıp top halinde iğneledi ve eteklığini giymeden evel aynanın karşısında yüzünü, göğsünü, kalçalarını, kısa don altında yarı çıplak kalan bacaklarını uzun uzun gözden geçirdi ve mes'udane mırılnandı:

— Yakıştı, Hikmetim beğenecek!

Biraz sonra Hikmet Ef. sevgilisinin yanında idi. O, kocalı bir kadının, yabancı erkekler için girilmesi memnu olan harimine değil, kendi evine girer gibi emniyeti kalp ve sükûneti vicdan ile bu ziyareti yapıyor, Şehnaz hanım da sevgilisini, kırk yıllık zevci imiş gibi tabii bir ünsiyetle kabul ediyordu. Bir gece evelki halecanlardan, endişelerden, raşelerden eser bile yoktu. Yürekleri gene titriyordu. Fakat bu, korkudan değil sevinçten ileri geliyordu.

Her iki muaşıkın dikkat ettikleri yegâne nokta, kapı önünde öpüşürken şapırtı yapmamaktan, ayak sesleri gibi buselerin de sedasını hapsetmekten ibaretti. Halayla kızlarını uyandırmamak için ihtiyar olunan bu ihtirazkâr harekette bile korkudan ziyade nezaketimsi bir şey seziliyordu. İhtiras, şedit bir galeyanı dem, kadını da, erkeği de, garip bir körlüğe, duygu körlüğüne uğratmıştı. Sevişmekten başka bir şey düşünmiyorlar ve kendilerinden başka insanların mevcudiyetile alâkadar olmıyorlardı.

Şehnaz, bir elile beline sarılmış olduğu delikanlıyı - ışığı söndürülmüş olan - haclegâha sokar sokmaz sıkı bir surette kucaklamış ve çılgın bir hırsı şehvetle dudaklarını onun dudaklarına yapıştırarak inlemişti

— Ciğerim, kuzu ciğerim!

Tabiatın erkeklere tahsis ettiği müteşebbislik hakkını derin bir feveranı iştiha ile gasbeden olgun kadının sıcak ve ıslak buseleri Hikmetin gözlerini dumanlatmakla beraber yüzünden müstehzi bir tebessüm, daha doğrusu zaif bir işmizaz da uçmuştu.

Genç erkek, sevgilisinin hareketini hem cazip, hem garip buluyordu. Hele oun konuşma tarzı, o hususî lehçe bilhassa tuhafına gidiyordu.

Hikmet Ef, gençliğine rağmen aşka ve âşıklara dair hayli şey biliyordu. Yaşlı kadınların ekseriya gençlere ve gençlerin de ekseriya yaşlı kadınlara incizap gösterdiklerine vakıftı. Yaşlı kadınların gençlere temayülü, şüphe yokki tabiî idi. Pilİç eti, kart horuz etine elbette mürecchtır.

Lâkin gençlerin olgun kadınları tercih etmelerindeki sebebi ancak bu gece anlıyordu. O kabil kadınların evlâtları yerindeki delikanlıları cezbedebilmeleri, gördüğüne bakılırsa, aşk yolundaki tecrübelerinden ve o tecrübeye refakat eden cüretlerinden ileri geliyordu. On dört, on beş yaşındaki bir kızın şu otuz beş yaşındaki kadın kadar hararet göstermesine, dudaklarını bu kadar mahirane kullanmasına ve hele müteşebbis olmak hakkını hamlei ulâda erkekten nezetmesine imkân yoktu.

Şehnaz, dudakları altında sessiz bir teslimiyet, bitap bir inkiyat gösteren gencin neler düşündüğünden bihaber, onu makada sürükleyip oturttuktan sonra kollarını beline geçirdi ve bir buse tufanı arasında naşekibane yalvardı:

— Öp beni, koç beni, baydır beni!

Hikmet, coşkun bir isteğin şu yanık niyazını olanca kudreti şebabile is'af ederken düşünmekten meni nefs edemiyordu. Güzel kadının sözlerinde bir tatsızlık, muhabbet zevkını bile ihlâl eden garip bir ahenksizlik buluyordu.

Bir tavus gibi rengin olduğu şu karanlıkta bile sezilen sevgilisinin terennümü de tavus sesi gibi sovuktu. Bayıltı yerine «baydır!» diyen şu kadınla sürekli bir sohbetin hayli sıkıntılı olacağını anlıyordu, ve kadını söyletmeden sevmeyi, vuslet dakikalarını dilsiz geçirmeyi muvafık görüyordu.

Bu düşünce, aşıkına rüçhanını hisseden maşukun ilk yakazai gururudur. Esasen hayvanî bir iştihadan ibaret olan sahte aşklar, tatmin olunmayı müteakip gevşerler. Bu gevşeyişi ilk hisseden taraf, karşısındakinin - biraz da gayri iradî - olarak noksanlarını taharriye girişir.

Ayni hal, mütekabilleşince aşk namı verilen çürük temelli temayül, yıkılmak istidadını iktisap eder ve bir gün her iki taraf, yekdiğerinden sovumuş olduklarını anlar.

Hikmet E. kadınsızlıktan mütevellit açlığını henüz lâyıkile tatmin edememişti ve eline geçen olgun kadından bir çok hazlar iktitaf etmek istiyordu. Fakat, yüreğinde hakikî bir aşk olmadığı ve bu kadın yerine diğer bir kadın da ayni zevki, yani «doyurma» imkânını temin edeceği için sevgilisinin konuşma tarzını beğenmemekten başlıyarak ikinci leyli vuslette kendini yüksek ve kadını kıymetsiz görmiye meylediyordu.

Filhakika Şehnazın kullandığı kelimeler, o muhite alışmıyanlar, daha doğrusu taşralı kadınlarının sevişme şeklini bilmiyenler ve onların sadelâkin samimî duygularile ülfet hasıl etmiyenler için gülünç görünecek şeylerdi; en mezik bir dakikada ve aşk manaverelerini hüsnü idare etmeyi bilen kadınların pek dilden az kelimeler kullanmıya itina ettikleri bir demde « ah aygırım, güzel aygırım!» diye inliyor ve delikanlının kuvvetli bir busesi altında, güya dilini yapmış olmak için: «etimi kıparma pastırma değil ol» tarzında yaygaralar koyveriyordu.

[Bitmedi]

Hayat çok pahalı

Hayat, hiç şüphe yok, günden güne pahalılığa doğru gidiyor. Meselâ şöyle bir gazino ve ya lokantaya uğrayınız. Bu pahalılığın ne derece yükselmiş olduğunu kolaylıkla anlıyabilirsiniz. Hele cuma ve pazar günleri ailenizi alıp ta bir gezmiye gittiniz mi, haliniz haraptır.

Bu hal ile şiddetli bir mücadele lâzımdır. Bu mücadele yapılmadıkça bu işin önüne geçmenin imkân ve ihtimali olamıyacaktır. Ferit Asım

*

Biz bir cibinliğe de razıyız!

Ben Göztepede oturuyorum. Sivrisinekle mücadele var. Kabinelere, kuyulara ilâç dökülyorlar.

Düşünülmiyor ki, mücadele yapılan mıntakanın arka tarafında kocaman bir Mü'min deresi ve bataklık vardır. Bu bir kati'yeti fenniyedir ki, bu mücadele boşunadır.

Çünkü oradaki dereyi durdurmak ve batakları kurutmak mümkün değildir. Binaenaleyh semeredar olmıyan bu masrafla o civar halkına iyilik olmak üzere birer adet cibinlik verilse daha iyi olmaz mı?

Karilerimizden
H. Ziyaeddin

*

Kaldırımlarda gezen otomobiller

Evelki akşam Köprüden Kadıköye (7,45) postasını yapan vapur iskeleye yanaştıktan sonra garip bir hadiseye şahit oldum. Ben değil bütün yolcular da bu hadiseyi görmüşlerdi:

Sehrimizin maruf bir tacirinin iki hanımın arasına yerleşmiş kaldırım üzerinde otomobilini halkın arasına sürdürdü ve etrafa kaçışanların haline bakıp gülüşerek uzaktaştılar.

Bizim bildiğimiz kaldırımlar yaya yolculara mahsustur. Ne araba, ne de otomobil için yapılmamıştır. Bu zatın bu hareketi bir saygısızlık, bir terbiye eksikliği. Bunu, böyle kabul edelim. Ya bu hale ses çıkarmıyarak adeta tervic eder görünen belediyeye ne diyelim?

Kadıköy.
Muhittin Ali

GÖNÜLDEN GÖNÜLE

«Apturrahman geliyor»

Rum kadınları, çocukları korkutmak için böyle söylerlerdi

—78— *Muharriri M. Tnrhan*

Baba ile kız, bu muhavereyi müteakıp yazılacak kâğıdın metni ve sureti irsali hakkında teatii efkâra girişmişlerdi. O sırada prensin gözüne Apturrahman ilişti. Mühip adam, ufkun izlerini ufkun eteklerine işlemekte olan güneşin gurubunu seyrediyor gibi bir vaziyette dolaşıyordu; kale duvarlarının pek yakınında bulunuyordu.

Prens, boğuk bir sesle :

— Bak!

Dedi, batmak üzere bulunan güneşle dim dik ve pür ihtişam dolaşan Apturrahmanı kızına gösterdi, ve ilâve etti :

— Batan güneş bizim ikbalimizdir. Şu haşmetli hayat, senin namzet olduğun yeni âlemi temsil ediyor. Umarım ki Nenüfar gibi, Kara Aliye varan Eleni gibi sen de mesut olursun.

Prens, bu sözleri söylemekle beraber kızının eline kâğıt-kalem tutuşturdu ve Teofano, tarihte meşhur olan o mektubu yazdı. Bir taşa sararak sevgilisinin tam ayağının ucuna düşürdü.

Aydos, Apturrahmanın sevk ve idare ettiği seksen kişilik bir müfreze tarafından o gece işgal olundu. Teofano, kale kapısında sevgilisini beklemiş ve Türkler içeri girerek en Apturrahmanın iki eline sarılarak babası ve müdafi Rumlar hakkında hüsnü muamelede bulunmak vadini almıştı.

★

Bu eserde bir kaç kere kendisinden istişhat ettiğimiz Güverrih Hammer Aydosun zaptı hakkında aynen şu satırları yazıyor:

« Kumandanın kızı - bir hissi tekaatsuza mağlup olarak- Apturrahmana - üzerinde mektup sarılı - bir taş attı. Bu mektupta geceleyin kaleye girmek vesaitini gösteriyor, ve kalenin zaptı hususunda muavenet edeceğini vadeyliyordu. Filhakika gazi Apturrahman, seksen kişi ile kaleye girdi ve bir kaç gün sonra Kunur alp tarafından kumandanın kızile beraber Aydosun zaptı haberini Orhana isale memur oldu.

Orhan, vasıtai feth olan kızı, mükâfaten Apturrahmana verdi.

Hammer, bu satırların altına şu fıkrayı ilâve etmiştir:

« Bilahara şecaatte pederinin rakibi olup ta büyük bir şöhret kazanan Kara Apturrahman düşmanlarını o derece tedhiş etmişti ki Rum kadınları onun vefatından çok zaman sonra bile çocuklarını korkutmak için: «Kara Apturrahman geliyor.» derlerdi.

Hammer tarihini bugün yazmış olsaydı muasır Türk gençlerinin de birer kara Apturrahman olduğunu eserinde zikretmekten geri kalmıyacaktı.

Biz, halen olduğu gibi atiyen de gençlerimizin o hamasetkâr hüviyeti muhafaza edeceklerine ve icabında düşmanlarımızın - yalnız kadınlarına, çocuklarına değil - erkeklerine de : « Kara Apturrahman geliyor ! » feryadile can korkusu aşılıyacaklarına eminiz.

– Bitti –

Mahmudiye oteli

Elektrik ve terkosla mücehhez nezafet ve taharetile müşterilerinin mazharı takdiri olan otelimize bu defa müceddeden banyo mahallile tek yataklı odalar inşa edilmiştir. Binaenaleyh , aile ikametine de son derece elverişlidir. Ehven ücretle abonman kaydedilir. Rahatını ve istrahatini arzu eden zevatı kiramın teşrifleri kendi menfaatları iktizasındandır.

Adres
Sultan Mahmut türbesinde
Telefon 3402

Âli Ticaret mektebi müdürlüğünden:

Ulûmu Âliyei Ticariye, Yüksek Ticaret, Orta Ticaret namlarile üç kısımdan ibaret olan Âli Ticaret mektebine 2 eylûl 929 pazartesi gününden itibaren 30 eylûl 929 tarihine kadar talebe kayıt ve kabulüne başlanacaktır.

Mektebin bütün kısımlarına hanım ve efendiler yazılabilirler; tedrisat müşterektir.

A - Mektebin Ulûmu Âliye kısmına:

1 — Tam devreli lise mezunu olanlar,

2 — Âli mekteplerle Darülfünundan mezun bulunanlar,

3 — Âli mekteplerle Darülfünunun muhtelif sınıflarından naklen gelenler,

4 — Bu derecelerde olduğu musaddak ecnebi mekteplerinden çıkanlar,

Kabul olunurlar.

B - Mektebin Yüksek Ticaret kısmı:

1 — Resmî orta mekteplerden mezun olanlar.

2 — Liselerin birinci devresini ikmal edenler.

3 — Orta Ticaret mekteplerinden mezun bulunanlar.

4 — Liselerin birinci devresine veya orta mekteplere ve orta Ticaret mekteplerine muadil olduğu tastikli hususî veya ecnebi mekteplerle ihtisas ve meslek mekteplerinden şahadetname veya tastikname ile gelenler.

Kayıt ve kabul olunurlar.

C - Mektebin Orta Ticaret kısmına:

1 — Tam sınıflı ilk mektep mezunu olanlar.

2 — Liselerin ve orta mekteplerin ilk sınıflarından naklen gelenler.

3 — Resmî ilk mekteplere muadil mekteplerden mezun bulunanlar.

4 — Hükûmetçe musaddak hususî ve meslek mekteplerinden naklen müracaat edenler.

Kabul edilirler.

S — Ulûmu Âliye sınıflarına dahil olmak için yaş tahdit edilmemiştir. Yüksek Ttcaret kısmına gireceklerin on altı yaşından aşağı ve yirmi bir yaşından yukarı olmaması şarttır.

Orta Ticaret kısmına kabul olunacak talebenin de on üç vaşından aşağı ve on sekizden yukarı olmaması lâzımdır.

S — Mektebin bütün kısımlarına kayıt ve kabul edilmek için müracaat edeceklerin aşağıdaki vesikaları, mektep müdürlüğüne hitaben yazacakları bir istidaya raptederek getirmeleri lâzımdır:

1 — Nüfus hüviyet cüzdanı,

2 — Aşı varakası,

3 — Bulaşık hastalıklardan salim olduğuna dair belediyelerce musaddak doktor raporu,

4 — İkamet ettiği mahalleden zabıtaca tasdık edilmiş hüsnühal varakası,

5 — Üç adet gösterişli fotograf,

6 — Mezun oldukları mektep şahadetnamesi ve ya tastikname ve yahut bunların musaddak suretleri.

Bu izahata göre her gün mektep müdürlüğüne müracaat edilmesi ilân olunur.

S — Anadoludan gelecek olanlar mektupla müracaat ederek bu müddet zarfında kayıt ve kabul hakkını kazanabilirler.

Feyziatî lisesi müdürlüğünden

Mezuniyet ikmal imtihanları 15 Eylûl pazar günü başlayacaktır. Alâkadar talebenin mezkûr günde saat 8 de mektepte bulunmaları ve bilâhara hiç bir mazeret kabul edilmiyeceği beyan olunur

YAVRUMUN SAHİFESİ

Küçük bir kızın merakı

Anne! Dudaklarını niçin boyıyorsun? Modadan neden ayrılmıyorsun?. Erkeklere güzel görünmek için mi?..

Annenin kızına verdiği cevaplar ...

Asrî anne ile asrî kızı:

Sual — Anne, güzellik nedir?

Cevap — Bu öyle bir kelimedir ki tabiatte ve sa'natta heyecan hislerimizi uyandıran her şeyde kullanılır.

— Sen güzel misin?

— Bazıları öyle diyorlar.

— O halde sen tabiat misin, san'at mısın?

— Tabiî tabiat.

— O halde neden dudağına kırmızı sürüyorsun?

— Çünkü daha iyi renk veriyor.

— İnsanların güzel görünmeleri hoşunuza gider mi?

— Muhakkak.

— O halde neden hizmetçilere de biraz kırmızı vermiyorsun ve onlara da dudaklarını boyamalarını neden tenbih etmiyorsun?

— Çünkü bu münasip olamaz.

— Neden?

— Çünkü hiç kimse hizmetçilere bakmaz.

— Fakat bazıları bakıyorlar.

— Kimler?

— Şimdi unuttum. Anne, ben güzel miyim?

— Öyle şeyleri düşünmek için henüz pek küçüksün.

— Dudağıma kırmızı süreydim acaba daha güzel mi olurdum?

— Tabiî hayır.

— Neden?

— Çünkü sen ancak küçük bir kızcağızsın.

— Küçük bir kızcağız olmaktan çıktıktan sonra dudağım renk değiştirecek midir?

— Saçmalama..

— O halde neden şimdiden dudağıma kırmızı sürmeyeyim?

— Sana söyledim, bu yaş meselesidir.

— Anladım. Haminnem güzel midir?

— Evet..

— Senden daha çok büyük müdür?

— Hemen hemen benden iki kat büyük.

— O halde neden dudağına iki kat fazla kırmızı sürmüyor?

— Çünkü münasabet almıyor.

— Neden münasabet almıyor?

— Çünkü ihtiyarlar başkalarının dikkatlerini celbetmek istemiyorlar.

— Sen başkalarının dikkatini celbetmek istiyor musun?

— Hayır.

— O halde neden dudağına kırmızı sürüyorsun?

— Çünkü.... [Hiddetle] gene tırnağını ısırıyorsun!

— Anne, güzellik çok değişir mi?

—Hayır, güzellik ebedidir.

— Senin annen dudağına kırmızı sürer miydi?

— Hayır, Pek münasebetsiz olurdu.

— O halde neden şimdi münasebetsiz görülmiyor?

— Çünkü ahval değişmiştir.

— Fakat güzelliğin değişmediğini söyledindi?

— Bunun güzellik ile münasebeti yoktur.

— Münasebeti vardır, dedindi?

— Demedimdi.

— Dedin.

— İtiraz etme, bu bir fikir meselesidir.

— Kimlerin fikri? Erkeklerin mi, kadınların mı?

— İkisinin de...

— Anne, kadınların dudaklarına kırmızı sürmeleri erkeklerin hoşuna gider mi?

— Bilmiyorum.

— Sana şimdiye kadar hiç bir erkek buna dair bir şey söylemedi mi?

— [Asabiyetle] saçların çok kirli...

— Uzun olduğu için mi?

— Taranmış olmadığı için

— Anne senin bir vakitler uzun saçın var mı idi?

— Evet, vardı.

— Güzel mi idi?

— Öyle diyor ardı.

— O halde niye kestirdin?

— Çünkü uzun saç modası

(Mamadi 12 inci sahifede)

Afacan Samur!

Samur hem kurnaz, hem de yaramaz ve afacan bir kedi idi. Her tanrının günü fırsat bulduk-ça evden bahçeye fırlar ve akla gelmez yaramazlıklar yapardı.

Kümeslerdeki tavukların üzerine saldırır, ve zavallı hayvancıklar Samurun şerrinden illâllah ederlerdi. Samur sade bahçenin ağaçlarına tırmanmakla kalmazdı.

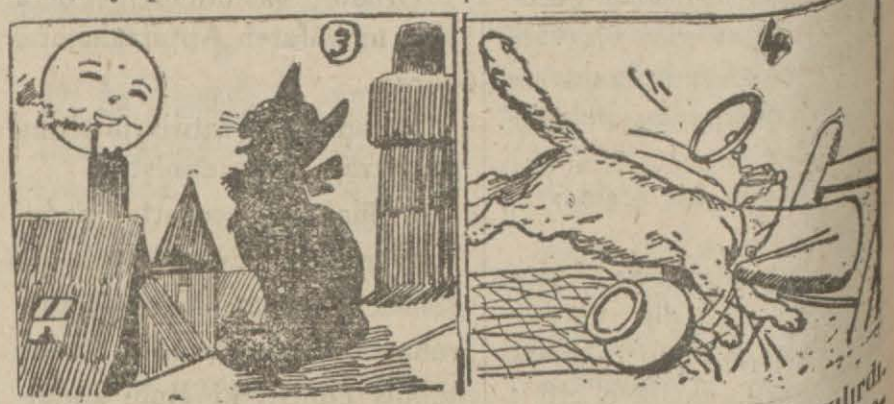

Ayni zamanda evin damına da çıkar geceleri aya karşı sırıtmak ve kırıtmayı pek severdi. Samur, ayı yalnız kendisi için doğuyor zannederdi.

Samur süte bayılırdı. Nerede süt bulursa hemen burnunu sokardı. Bir gün kafası süt güğümünde kalmak suretile bu hırsızlığın cezasını bile çekti.

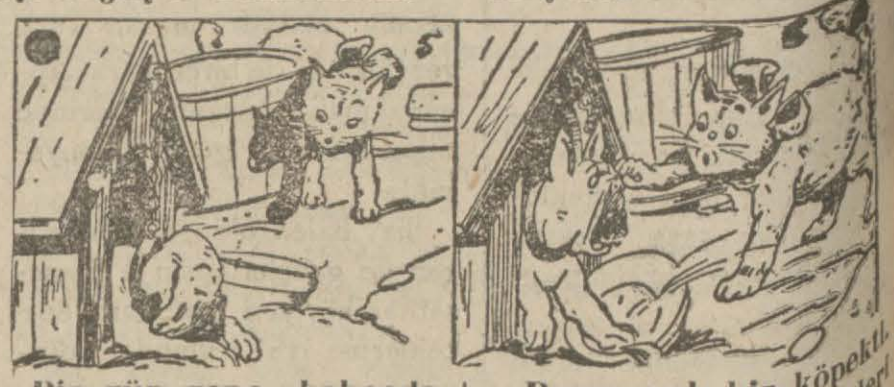

Bir gün gene bahçede oynıyordu. Kendisi daha eğlenceli bir iş, bir yaramazlık aradı ve kulübe kümesinde uyuyan (Prens)i gördü.

Prens azılı bir köpekti. Sahipleri onu gündüzleri sert bağlarlar ve geceleri serbest bırakırlardı. Samur derhal Prensin burnuna bir pençe saldı.

Ve karşısına geçip kahkahayı bastı. Prens can acısı ile havlarken Samur (gelebilirsen yanıma gel bakayım) diye alay ediyordu.

Fakat her yaramazca şakanın sonu kaka çıktığı gibi Samurun da yaptığı bu şaka afacan kedi için bir facia ile bitti.

EĞLENCELİ SAHİFE

Yeni evlendin. Herkesle kur yapman ayıp değil mi? Nasıl herkesle?. Topu topu iki kişi ile görüşüyorum.

Ben o helvanın da.....

Eski zamanda medrese softalarından bir grup toplamışlar kendi aralarında bir eğlence, bir kır eezintisi yapmıya karar vermişler.

Bir kuzu kesip kıra götürmüşler.

Softaların bir kısmı yemek hazırlığı ile meşgul iken diğer bir kısmı da ağaçlar altında oyun oynamağa gidiyordu.

Nar gibi kızarmış ateş üstünde kuzu çevirmek işi bir softaya düşüyor.

Fakat ocağın kurulduğu yer güneş, Softa önünde ateş, tepede güneş kan ter içinde kalıyor. Bu esnada fakir bir bektaşi geliyor..

— Hu.. erenler. Fakire de bir lokma çıkar mı?

Kuzuyu çevirmekten bıkan softa :

— Gel baba! diyor, sen kuzuyu çevir. sana da hisse veririz.

Bektakşı kuzunun başma geçiyor. Çevirmeğe başlıyor. Fakat biraz sonra tepesindeki güneş ve önündeki ateşten canına tak ederek küfüre başlıyr.

— Ben bu kuzunun dinini imanını.....

Yemek ile meşğul softalar bunu duyunca:

— Vay dine imana söydü.. Diye evvelâ Bektaşiyi yakından geçen bir dereye atıyorlar..

Sonra:

— Artık bu kuzu da murdar oldu,

Diyerek arkasından da kuzuyu atıyorlar.

Bektaşi, derenin obür tarafına çıkıyor ve kuzuyu afiyetle yerken softanın arkadaşları geliyorlar.

— Hani kuzu?

— Bektaşının biri kuzunun dinine imanına küfür etti. Kuzu murdar oldu, dereye attık.

Peki. şimdi biz ne yiyeceğiz?

— Helva!

Softalar helva tepsisinin başına geçiyorlar. Bunu gören ve kuzuyu temizleyen bektaşi bu sefer derenin kenarına gelerek avazı çıktığı kadar bağırıyor:

— Ben o helvanın da dinine... İmanına...

Vermekten...

Sen korkma

Fasulyeden bıkan bir Arnavut bir gün lokantada önüne gene fasulye geldiğini görünce derhal belindeki piştovuna sarılır. Bu hareketten evvelâ masa sallanır. Sonrada masanın üstünde duran elmasiye titrer. Bunu gören Arnavut kemali ciddiyetle:

— Sen korkma,. der. Tabancayı sana değil, na şu fasulye olacak namerde çektim.

Vermiye fark vardır.

Kumda oynada

Meşhur oyuncu merhum Hamdi bir yaz işsiz kalmış. Arkadaşlarından biri Hamdiye rast gelerek sormuş.

— Hamdi! Bu yaz nerede oynıyorsun?

Hamdi cevaben:

— Kumda..

Demiş.

— (Tur)un bitti ise beraber dolaşalım.
— altımdaki ile çok yoruldum. Başkası ile ...emem.

— Meğer sevdiği adama yazılan aşk mektubu sevmediği adama yazılandan daha güç imiş.

DÜNYA SÜSLÜNÜ

Çıplak bacak modası

Kadın ve kızlar çıplak bacakla isterlerse diz kapaklarını daha yukarlarını açarak gezsinler. Bir kaza! olmadıkça mâni olmayız

Beş kişi birden bisikletlerinden yuvarlandı ve beşi de bir ande öldü

Viyana civarında (Rukerstorf) denilen bir köyde bir panayır kurulmuş.

Her sene yapılan bu köy panayırı bir çok eğlenceleri de ihtiva ettiğinden civar köylerden kadın erkek halk kalabalığı panayırı doldurmuş.

Bu seneki panayıra civar köylerden birinden beş arkadaş ta iştirak etmişler.

Tamam eğlenecekleri sırada bu beş arkadaştan biri köyünden müstacel bir telgraf almış:

— Çabuk ve derhal köye gelin. Karınız hastalandı.

Adamcağız bu telgrafı alır almaz deli gibi olmuş. Arkadaşları da:

— Haydi hep beraber köye dönelim.

Diyerek panayırı terketmişler. Bisikletlerine atlamışlar ve kendi köylerinin yolunu tutmuşlar.

Yarı yolda ise beşi de birden bisikletten yuvarlanmışlar ve beşi de bir an içinde ölmüşler. Çünkü yola bir elektrik teli gerilmiş.

Kuvvetli cereyan geçen bu tele çıkan bisikletler, râkiplerini derhal çarparak öldürmüş.

Köyde ne hasta olan ve ne de çekilmiş telgraf varmış.

Telgrafın sahteliği bu işin her hangi bir düşman tarafından kasten yapıldığını göstermiş ise de failler bulunmamıştır.

Japonyada Jüri usulü kabul olundu. Fakat bu Jüri heyetinin salâhiyeti yok.

(Jüri) usulü nihayet Japonya adliyesine de girmiştir. Fakat her nedense Japonya kanunları bu usulü memleketlerine tatbik ederken pek ihtiyatlı davranmak lüzumunu hissetmişler, belki de Jüri Fransada olan pek merhametli şeklinden korkmuşlar.

Bunun içindir ki jüri, Japonyada karar verecek bir salâhiyeti haiz olmakla beraber onun verdiği kararı kanun hakkı gene mahkemalardadır.

Görülüyor ki bu jürinin hakikatte hiç te büyük bir ehemmiyeti yok. Hattâ mahkemede maznuna evvelâ soruyorlarmış:

— Kimin kararını istersin Jürinin mi, mahkem heyetinin mi?

Ve maznunların ekserisi Jüri heyetini teşkil eden on iki kişiyi ikna etmekteki müşkülâtı düşünerek mahkemenin üç hâkiminin verceği kararı tercih etmekte imişler.

Japonya adliyesinin bu kararı, olse olsa (bizim de jürimiz var) demek kabilinden bir gösteriş mahiyetinden ibarettir.

Çıplak bacak

Genç kızları, genç kadınları sokaklarda çıplak ayak ile gezmelerinde dolaşmalarında serbest bırakmak caiz midir değil midir?

Bu harekette gayri ahlâkî bir şey var mıdır, yok mudur? Amerikanın Şikago şehrinde tekrar bu mesele mevzuu bahsolmuştur.

Havaların sıcak gitmesi yüzünden başlıyan çıplak bacak iptilâsı az zaman içinde bütün kızlara moda olmuş, bunu gören ve çorap satamıyan çorap fabrikaları işe gayri ahlâkî bir renk vererek Şikago polis müdürüne müracaat etmişler:

— Genç kızların, genç kadınların çıplak bacakla gezmelerini menediniz.

demişler.

Polis müdürü işin iç yüzünü anlıyarak şu cevabı vermiş:

— Kabahat sizin, ten renkli çorapları moda yaptınız.

Bunun üzerinedir ki kadınlar ten rengi yirine doğruden doğruya teni tercih ettiler.

Hiç bir şey yapamayız. Hiç bir zaman çıplak bacak yüzünden kaza olursa o zaman müdahale ederiz.

— Ya diz kapaklarını da çıplak gösterirlerse!

— Göstersinler. Yeter ki kaza olmasın.

SİNEMA

Almanya, Amerika ve Fransada

(Sağda): Glorya Svanson kocası markiz Dölâfalez ile birlikte yaz tatilini geçirmek üzere Parise gelmiştir. Glorya Svanson Amerikaya dönmeden evel Londrada bir filim yapacaktır.

(Yukarda): Con Barrimor Amerikan sinemasının san'atkârlarının en çok para kazananlarındandır. Resmimiz san'atkârın son günlerde aldığı yeni bir yazı gösteriyor.

(Solda): sesli filimler Amerikada bütün sinema yıldızlarını ağır ağır dersleri almaya mecbur etmektedir. Resmimiz Bessi Lov, Beartis Coy, Karmel Mayers ve Given Liyi böyle bir ders esnasında gösteriyor.

(En aşağıda, sağda): Emil Zolanın meşhur eseri (Tantatisyon) Fransızların yeni sene için hazırladıkları en güzel filminden bir sahnedir. Kurdele geçen hafta ikmal edilmiştir.

(Aşağıda, solda): Amerikadan, Fransaya dönen ve bu seyahati hayli dedikodu uyandırmış olan Adolf Menju Pariste pate şirketi müdürü ile sesli filim yapmak üzere bir mukavele imzalamıştır.

(Solda): (Nibelungen) ve (Metropolis) rejisörü Fritz Langın (Kamerde kadınlar) isimli yeni, muazzam bir filim hazırladığını yazmıştık. Bu kardele ahiren

« Son Saat » in Tefrikası 18

Asrî Korsan

Muharriri
Moris Löblan

Maziden bir gölge

Ellen - Rok muammayı tamik ettikçe muhakemesinin silsilesindeki isabeti kendisi de hissediyor gibi idi

— Görüyorsunuzya, matmazel, dedi, babanızın öldüğü sıralarda Jeriko çetesi bu havalide bulunuyor ve bizzat çete reisi henüz bilmediğimiz, fakat elbette öğreneceğimiz bir sebeple babanızın etrafında dolaşıyordu; çete reisinin babanızın etrafında dolaşmasının sebebini anladığımız gün Mirador köşküne yapılan taarruzun sebebini de anlamış olacağımıza emin olabilirsiniz; bana kalırsa...

Sustu, alnını buruşturan bir dikkat ile düşünüyordu, nihayet yavaş ses ile :

— İşte beni maziye bağlıyan bağ da buradadır, dedi, matmezel, sizi vaktile bir defa gördüm, bir an için hayatım hayatınıza karıştı; şimdi bu havalide cereyan etmiş olan vakayii aydınlatmakla belki de, hayır muhakkak olarak kendi mazimi de tenvir etmiş olacağım. Çünkü..

Gene sustu, daha doğrusu mırıldanarak kendi kendine hitap etmiye başladı; fakat çok geçmeden tekrar sesini yükselterek başlamış olduğu cümleyi ikmal etti:

— Çünkü ben de sizin ile ayni zamanda Napolide bulunuyordum, bu, nazarı dikkkate alınması icapeden bir tesadüf değil midir? Sonra babanızın Sicilyada seyyahat etmesi, Bonifas ile, belki de Jeciko ile konuşması, işin de bana da bir rol isabet eden bir dıramın muhtelif safhaları değil midir?

Yumruklarını sıkarak ilâve etti:

— Bu meseleri behemehal tenvir etmek lazım, evelce mazide kim olduğumu anlamağa lüzum görmeden yaşıyabilirdim. Fakat şimdi ümidin uyandırdığı bu dakikada buna muvafakat edemem; ufukda zıyayı görmeğe başladım, şimdi bu ziyanın yolumu tamamen aydınlatmasını isterim.

Natali bu garip adamı şimdi daha ziyade anlıyordu; yekdiğerine zıt gibi görünen hareketlerinin sebebini daha iyi hissediyordu, hakikatı halde onun bütün istediği mazisini ihya etmekten ibaretti ve kim olduğunu anlayıncıya kadar hatıralarının izi üzerinde hiç yorulmadan yürüyecekti.

4

Maziden bir gölge

Ellen - Rok uzun uzadıya düşündükten sonra:

— Muammayı belki halledebilecek yalnız bir nokta görebiliyorum, dedi; Anita bu vak'ayı nasıl haber almış ve bu vak'aya neden ehemmiyet vermiştir? İşte bu sualin cevabını bulmak lâzım. Anita sadece binbaşı Bonifastı gösteriyor ama Bonifasın memlekette bir eli olduğu farz edilemez mi?

Ellen-Rok muammayı tamik ettikçe muhakemesinin silsilesindeki isabeti kendisi de hissediyor gibi idi, sordu:

— Anita nasıl bir hayat yaşıyordu, her hangi bir erkek ile münasebeti var mıydı?

İtalyan kızı:

— Bir çok erkekler ile münasebeti vardı, cevabını verdi.

— Fakat o tarihlerde, ölümüne tekaddüm eden aylarda, düşün bakalım, Maskarella?

Genç kız cevap verdi:

— Bir aralık Zafiros isminde bir Yunanlının, sui şöhret sahibi bir Yunanlının bir kaç defa geceleri Anitanın evine girerken görüldüğü söylenmişti; fakat Anita hiç şüphe yok ki sokakta gördüğü zaman bu adama selâm vermezdi.

— Bu Zafiros denilen adam ne yapar?

— Hemen her şey ile uğraşır. Yazıcılık yapar, dişçilik yapar, gizliden gizliye doktorluk yapar, fakat bilhassa meşğul olduğu şey seyyahlara rehberlik etmektir.

Ellen - Rok başını salladı:

— Rehberlik mi, dediniz, mösyö Manolsene yaklaşmak için tam yerinde bir adam, sonra Maskarella sizin kız kardeşinizi kaçırmakta Bonifasa yardım için mükemmel bir arkadaş, bu iki adam evelce tanışırlar mı idi?

— Zannederim, evet, evet tanışırlardı, şimdi pek iyi hatırlıyorum.

Ellen - Rok memnun görünüyordu. Zafiros Anitanın dostu idi ve onun tarafından dolayısile ihbar edilmişti; sonra da bu adam Bonifas ile tanışıyordu; demek ki bütün bu vakaların arasında bir münasebet vardı. Ellen-Rok sordu:

— Bu Zafiros nasıl bir hayat yaşıyor?

— Hayatı zahiren çok muntazamdır, her gün sabahtan akşama kadar kulübesinin etrafında dolaşarak müşteri bekler, akşamları da muntazamen otelde yemek yiyerek geç vakte kadar oturur, sigara içer.

Natali gece odasına giren adamı hatırlıyarak sordu :

— Matruş, esmer, saçları pomada ile taranarak ortadan ikiye ayrılmış bir adam değil mi?

— Evet ta kendisi!

Ellen - Rok, Nataliye sordu:

— Demek siz onu gördünüz?

— Evet, dün otele geldiğim zaman o da oradaydı ve defetere ismimi yazarken dikkatle bana bakıyordu!

— Defteri görmüş olabilir mi?

— Zannedeim!

— O halde sizin isminizi öğrendi, demektir.

— Mümkün, fakat bunun ne ehemiyyeti olabilir?

— Bunu ançak siz bilirsiniz; evel emirde bu adam mevzu bahis olduğu zaman neden fazla alakadar oldunuz, anlamak isterim?

Genç kız tereddüt etmeden cevap verdi:

— Bu gece otelin avlusuna bakan pencereden odama bir adam girdi, beni boğazımdan yakaladı ve soyduktan sonra gene geldiği yoldan çekilip gitti.

Ellen - Rok heyecanla sordu:

— Hadiseyi kimseye haber vermediniz mi?

— Hayır, evel emirde sizi görmek istiyordum, bunun çiindir ki buraya geldiğim zaman heyecan içinde idim. bu garip sirkati düşünüyordum?

— Neyinizi çaldı?

— Büyük kıymeti olmıyan eski bir mücevheri; onu bana babam «Palermo» dan tahhütlü bir kutunun içinde göndermişti; büyücek bir madalyondu; babamın ölümünden evel yazdığı son mektubunda izhar ettiği arzuya itaat ederek bu madalyonu daima üzerimde taşırdım.

Ellen-Rok mırıldandı:

— Mütaarrız hiç şüphesiz Zafirostur, tahmin ederimki Bonifas vasıtası ile bütün sergüzeşttden haberdardı ve dün mösyü Manolsenin kızının burada olduğunu öğrenince teşebbüsü kendi lehine bitirmeğe kıyam etti; vaktile oynadığı role, dün gece yaptığı hırsızlığın sebebine gelince: bunu kedisinden öğreneceğiz!

— Ne suretle?

— Kendisini icbar ederek; şimdiki halde mühim nokta herifin şüphelenerek kaçmamış olmasındadır!

Ellen-Rok hakikat yolu üzerinde bir merhale daha kat edildiğini görüyor ve hareket zamanının gittikçe yaklaşdığını hissediyordu ve onun için harekette daima bir muvaffakiyet hissesi vardı ve şimdiden ümit ile neşeleniyordu.

Evin bahçe kapısının çıngırağı çalınırken Natali ile Paskrellaya talimat vermeğe başlamıştı; bu dakikada Ellen-Rok ile Natali bahçe kapısına giriyorlardı; içeriye evela yüzü Paskarellanın vakur simasını hatırlatan fakirane giyinmiş ıhtiyar bir kadın girdi, onu hasır şapkalı bir genç kadın takip etti.

[Bittmedi]

Şehremaneti ilânları

Beyoğlu dairesinden: Daire hududu dahilindeki sokakların tamirinde kullanılmak üzere 300 metre mikap adi taşın alınması kapalı zarf usulile münakasaya konmuştur. Taliplerin şartnameyi görmek üzere daire baş fen memurluğuna ve teklif edecekleri fiatın %de 7,5 nispetinde teminat akçesini de daire veznesine yatırdıktan sonra münakasa günü olan 22-9-929 pazar günü saat 15 e kadar encümene müracaatları ilân olunur.

Eğer traş olduğunuz bıçak keskin ise - âsude bir surette traş olabilirsiniz.

Gillette bıçakları Sheffield çeliğinden mamûl, keskin yüzlü ve pek sağlamdır.

Yola çıkmazdan evvel bunlardan bir paket almanızı derhatır ediniz.

Gillette

Yazı makinelerinizi satın almadan evel Galatada Haracı sokağında 10 numarada **VİTALİ BENBANAST** mağazasını ziyaret ediniz

SÜNNET AMELİYESİ İÇİN **Dr. M. Talip B.** 5-6 gün evel haber verilmesi Sirkecide Nemli zade hanında Numara 1 Telefon: İstanbul 1486

Süreyya Opereti
Büyükada iskele tiyatrosunda
Bu akşam
İlk defa
Tarla kuşu
Frans Leharin şah eseri operet
Buyük orkestra
M. Kapoçelli
*
Şehzadebaşı Millet tiyatrosunda 29 Ağusos Perşembe günü akşamı Komik Naşit B. temsilleri birinci defa olarak
Zehirli Helva
Millî taklitli oyun 3 Pr.
Sinema, tiyatro, dans, varyete
Sinemada Ormanlar kraliçesi
Duhuliye 20, Mevki 30, Localar 120, 200

Zafer bayramı münasebetile

30 Ağustos yarınki Cuma günü Taksimde kâin

(PANORAMA) ve (KEYF)

aile bahçeleri şairane ve dilferip bir manzara arzedeceklerdir. Muhteşem tezyinat ve sancaklarla tezyin edileceği gibi elektrik ziyaları dalgaları içinde yüzeceklerdir

"MAKSİM„ in Habeş orkestrası

ile beraber üç türlü orkestra sabaha kadar İcrayı terennüm edecektir

Numaralar - Havai Fişenkleri - Sürprizler

Ambar tamiri

Tütün inhisarı umum müdürlüğünden:

İdareye ait Toptaşı ambarında mevcut keşifnamesi mucibince bazı tamirat pazarlık suretile icra ettirilecektir. Talip olanların keşifnameyi almak üzere hergün müracaatları ve 31 - 8 - 929 cumartesi günü saat on buçukta Galatada mübayaat komisyonunda bulunmaları.

İstanbul

ETABLİSMAN Orozdi-Bak

Kış mevsimine ait senevî tenzilâtlı satış

Büyük miktarda son gelen mallar üzerine yapılan işbu mühim tenzilâtlı satıştan istifade etmek umumun menfaati olduğuun herkes takdir eder.

ETABLİSMAN OROZDİ-BAK
Ticarethaneleri daima İstanbulda en ucuz mal satmaktadırlar

31 Ağustostan **15** Eylûl 1929 tarihine kadar bütün perakende dairelerinde, zaten evvelce de çok düşkün fiatlı, mallar üzerine bu sefer tekrar **yüzde on** tenzilât yapılacaktır.

Doktor A. kutiel

Elektirik makineleriyle belsoğukluğu, idrar darlığı, prostat, ademiiktidar, bel gevşekliği cilt ve firengiyi ağrısız tedavi eder. Karaköyde Börekçi furun sırasında 34.

Maarif eminliğinden:

Lise Orta ve muallim mektepleri eylûl mezuniyet imtihanlarına 15 eylûlde başlanacağı ilân olunur.

Seyri sefain

Merkez acentası: Galata köprü başında. Beyoğlu 2362
Şube acentası: Mahmudiye hanı altında. İstanbul 2740

İzmir sürat postası

(GÜLCEMAL) vapuru 30 Ağustos cuma **14, 30** da Galata rıhtımından hareketle cumartesi sabahı İzmire gidecek ve pazar 14,30 da İzmirden hareketle pazartesi sabahı gelecektir Vapurda mükemmel bir orkestre ve cazbant mevcuttur.

Antalya postası

(ANAFARTA) vapuru 1 Eylûl Pazar 10 da Galata rıhtımından hareketle [İzmir, Küllük, Bodrum, Rados, Fethiye, Finike, Antalya] ya gidecek ve dönüşte mezkûr iskelelerle birlikte [Dalyan, Marmaris, Sakız, Çanakkale, Gelibolu] ya uğrayarak gelecektir.

Sadık zade

Biraderler vapurları
Karadeniz muntazam ve lüks postası

FİRUZAN

vapuru 2 Eylûl

Pazartesi

günü akşamı Sirkeci rıhtımından hareketle [Zonguldak, İnebolu, Sinop, Samsun, Ordu, Giresun, Trabzon, ve Rize] iskelelerine azimet edecektir.

Tafsilât için Sirkeci Mesadet hanı altında acentalığına müracaat.

Telefon İstanbul: 2134

Aydınlanamıyan esrar

Fransız zabıtasında faili meçhul cinayet dosyaları çoğalıyor

Son vak'a en mahir detektivleri bile deli edecek kadar karanlıktır

Fransız zabıtası, İngiliz zabıtası istisna edilirse, dünyanın en mükemmel polis teşkilâtı addolunur. Bununla beraber tesadüf imdadına yetişmediği zamanlar onun da karşısında şaşırıp kaldığı vakalar yok değildir. Bunlardan son hafta içinde vukua gelen bir tanesini anlatalım.

Takriben on gün evel Paris civarında bir dere içinde kendi halinde yüzmekte olan iki çuval görüldü, sahile çekilerek açıldı, her ikisinin içinde kolu ayağı ve diğer uzuvları ayrı, ayrı kesilerek itina ile istif edilmiş bir kadın cesedinin bulunduğu anlaşıldı, Hemen zabıtaya haber verildi ve derhal tahkikata başlandı. Bundan kısaca bahsetmiştik.

Bu kadın kimdi? Kimin tarafından ve nerede öldürülmüştü. Paris polis müdiriyetinin en mütehassıs memurları bu suallerin cevaplarını bulmağa çalıştılar. Fakat kadının cesedi üzerinde hüviyetini gösterecek hiç bir iz yoktu. Yalnız araştırıla araştırıla cesedi taçıyan çuvallardan bir tanesinin üzerinde bir ticarethanenin markası bulundu..

Biraz ümit uyandı, fakat çok geçmeden bu nevi çuvalların her yerde bulunduğu anlaşıldı. Şu halde bununda nereden ve kimin tarafından satın alındığı da öğrenilmiyecek demekti.

Bu vaziyet karşısında zabıta memurları son zamanlarda kaybolan kadınların listelerini tetkik etmek istediler. Karşılarına tamam «4» bin dosya çıktı, acaba bu öldürülen kadın kaybolan «4» bin kadından hangisi idi?

Fransanın meşhur bir doktoru fethimeyit yaptı: Cesedin bir bacağında kadının vaktile bir ameliyyat geçirdiğini gösteren bir iz buldu, ve eşkâlini de tesbit etti, polis memurları bu ize ve eşkâle bakarak kaybolan kadınların dosyalarını gözden geçirdiler, içlerinde vakıa bacağından ameliyyat edilmiş olanları vardı, fakat bunlar biraz sıkı olarak araştırılınca birer birer meydana çıkıyordu. Cesedin bulunduğu yerin civarında oturan halkten bazıları üç beş gün evvel bir gece yarısı bir feryat işittiklerini söylediler. Sonra da bir adamcağız çıktı:

«— Benim sandalım birkaç gece evel çalınmıştı. Fakat anlaşılan gezmek için almış olanlar bilahare getirip yerine bıraktılar, yalnız, o, zaman baktım: İçinde kan lekesi vardı,» dedi

Filhakika el'an temizlenmemiş olan sandalda koyu bir leke göze çarpıyordu!

Polis memurları geniş bir nefes aldılar:

Oh, ne vakittenberi aranılan ilk iz ele geçmişti. Cinayetin nerede yapılmış olduğu öğrenilince şüphe yok ki araştırılacak daire daralmış oluyordu ve en nihayet te katilin yakası ele geçeckti.

Mamafih bu memnuniyet çok devam etmedi, polis kimyahanesi şöyle bir bakınca sandalda bulunan lekenin adı bir boya lekesi olduğunu anladı.

Karilerimize haber verelim ki bu naklettiğimiz hadiselerin anlaşılması ve meydana çıkması tamam on gün sürdü.

Zabıta her an yeni bir iz, daha doğrusu yeni bir ihtimal arkasında koşuyor, matbuat ta meraklı bir vakadan bahsediyordu.

Nihayet zabıta yoruldu, gazeteler de Lâhey konferansından bahse başladılar ve meseleye unutuldu. Fakat günün birinde tesadüf yardım ederse bu hadisenin anî bir surette aydınlanması ihtimali yok değildir.

Esaaen Paris polis müdiriyetinde böyle bir tesadüfe intizaren uyuyan kim bilir kaç tane dosya vardır.

Bu satırları yazarken hatırımıza geldi:

— Bizde de yok mu? dedik, bir sene evel Tarlabaşında öldürülen Ermeninin, mütareke esnalarında Bostancı civarında ahrete gönderilen gazinocunun daha evel Beyazıt taraflarında bulunan kesikbaşın katil ve failleri eğer kendi ecelleri ile öbür dünyaya gitmedilerse el'an aramızda geziyorlar, demektir, fakat bereket versin bu nevi cinayetler bizde Fransada olduğu kadar sık değil. Yoksa halimiz haraptı.

Küçük bir kızın meraklı

[6 ıncı sahifeden mabat]

geçmiştir.

— Neden?

— Çünkü... Çünkü bir çok kadın kısa saç istediler.

— Neden?

— Çünkü kısa saç bir senboldu.

Senbol nedemek?

— Şunu demektir... Sen onu anlıyamazsın.

— kadılar o zaman uzun saçın güzel olduğuna mı kani idiler?

— Evet, bir vakitler öyle idi.

— O halde, sonradan, uzun saçın çirkin olduğu fikrini veren sebep nedir?

— Uzun saçın çirkin olduğuna kani olduklarını söylemedim.

— Söyledin.

— Eğer bir daha bana böyle itiraz edersen bu akşam frenk üzümü yemiyeceksin.

— Anne, bugünkü elbise güzel midir?

— Evet.

— Neden?

— Çünkü tabiî ve sıhhidir.

— Kadınlar bunun için mi bu elbiseyi seviyorlar?

— Evet.

— Bu günkü elbise tabiî ve sıhhî olmasaydı kadınlar bunu giyecekler mi idi?

— Hayır.

— O halde, evelce kadınlar neye onları giyerlerdi?

— Moda öyle idi.

— Modayı kim yapıyordu?

— Zamanın telâkki ve icabı

—Her devrin kendine mahsus zihniyeti mi vardı?

— Evet.

— O halde devrin kadınlarına da o devrin zihniyeti mi hâkim oluyordu?

— O zaman öyle idi, şimdi artık serbestiz.

— Demek her şeyi yapabilirsiniz?

— Evet.

— Şimdi farzetsek ki bir kadın dudağına kırmızı sürmek istemiyor?

— E! artık sus..

— Eğer saçının uzayacağını bilsen salıverir miydin?

— Bıraksam uzar, fakat ben uzun saç istemem.

— Neden?

— Çünkü modaya muvafık değil.

— Fakat demedin mi ki kadınlar artık modanın değillerdir.

— Bu bir sihhat meselesidir de...

— O halde ayni mahiyette mı dudağına kırmızı sürsun.

— Elbisen hep leke içinde ayakkabın çamur içinde pek mürde bir haldesin. Yukarı git, dadına söyle, sana bir banyo yapsın, haydi...

Hilâliahmerin
YAZLIK BALOSU

29 Ağustos Perşembe akşamı, Büyükada Yat kulüpte verilecektir.

En iyi caz-Zengin kotiyon- Mükemmel büfe

Hususi bir vapur İstanbuldan ve muhtelif semtlerden gelecek zevatı Adaya götürecek ve sabaha karşı avdet edecektir.

Biletler: 2 kişilik: 5 lira—Yalnız erkek: 3, yalnız kadın 2 lira

Suare elbisesi mecburidir.

Emniyet sandığından:

Halka her türlü kolaylık göstermeği Sandık vazife bilir. Emlâkini ipotek göstererek Sandıktan para istikraz edecek müşterilerden işlerini bizzat görmiyenlerin dellâl ve komisyoncu gibi hariçten bazı kimselere müracaatle fuzuli masraf ihtiyar etmekte oldukları nazarı itibara alınarak bu kerre Sandık bu gibi müşterilere kolaylık olmak üzere mahsus ve muvazzaf memurlar tayin etmiştir. Vergi ve belediye ve Tapo idarelerindeki bu ipotek muamelelerini bu memurlarımız vasıtasiyle yaptırabilecekler ve kendilerine ücret ve aidat namile bir şey vermiyeceklerdir. Alâkadarların malûmu olmak üzere ilân keyfiyet olunur.

İstanbul icrasından:

Yazıcı Panayot veledi Baharının İstanbul Rıhtım Dok Antirepo şirketinden borç aldığı mebaliğe mukabil merhun olan Beyoğlunda kâtip Mustafa Çelebi mahallesinin Feruzağa ve Beyoğlu sokağında eski 121, 121 mükerrer yeni 121 numaralı müşterek geçit mahallini müştemil bir bap apartmanının üç rubu hissesi birinci ihalesi yapılmak üzere otuz gün müzayedeye konulmuştur.

Hududu: Fatma Zehra hanım arsası, Dilastarı hanesi ve geçit mahalli ve tarikıam ile mahduttur.

Mesahası: Kayden ve bilmesaha dört yüz on yedi parmak terbiinde araziden üçyüz yetmiş arşın bina mütebakisi aydınlık mahallesidir.

Müştemilâtı: Apartman kârgir ve altı kattan ibaret olup çift demir kapıdan girildikte bir mermer antre ve üç ayak mermer merdivenle çıkılarak iki tarafta mermer kolonu bulunan camekânlı kapıdan zemini elvan çini döşeli bir koridora geçilir. Bodrum, bir koridor üzerinde yedi adet odun ve kömürlük mağazası olup harice kapısı vardır. Birinci katta bir kapıcı odası ve birinci dairede bir koridor üzerinde beş oda bir banyo mahalli iki helâ bir mutbak olup etrafı ahşap küpeşte ve demir parmaklıklı mermer merdivenlerden ikinci kata çıkılır. İkinci daire: Bir koridor altı oda bir banyo mahalli iki helâ bir mutbakı muhtevi olup üçüncü, dördüncü, beşinci dairelerde ikinci dairenin aynıdır. Altıncı daire dört oda bir helâ bir mutbak ve altıncı derli kazan ve iki mermer lavalama ve musluklu ve su hazineyi ve bir odayı havi bir çamaşırlık ve bir sabit dolap ve üzeri örtülü zemini elvan çini döşeli ve etrafı yarım metro irtifaında duvarla muhat bir tarasa vardır.

Apartmanda terkos, elektrik ve hava gazı tesisatı mevcut, kapılar yağlı boyalı ve duvarlar istampa nakışlıdır. Apartmanın cephesinde ikinci kattan itibaren birer şahniş ve birer balkonu ve keza arka tarafında büyük birer balkonu ve aydınlık mahallerini muhtevidir. Apartmanda daire numarasile Parlidis, Safiat Hilmi, Faik, Parskevidis, Hacı Nikola efendiler ve Bahriyar hanım kiracıdırlar. Fazla malûmat 929-5082 dosyadadır. Taliplerin, tamamının kıymeti muhammînesi olan kırk beş bin liradan hisseye musip miktarın yüzde onu nisbetinde pey akçesini teslimi vezne etmeleri ve 30-9 929 tarihinde saat 16 ya kadar birinci ihalesi yapılacağı ilân olunur.

Yüksek orman mektebine
Kaydi kabul şeraiti

1 — Türkiye cümhuriyeti tabaasından olmak.

2 — Müddeti tahsiliyesi üç seneden ibaret olup leylî ve meccanidir.

3 — Sinni on sekizden aşağı ve yirmi beşten yukarı olmamalıdır.

4 — Hüsnü ahlâk eshabından olduğu ve hiç bir gûna cezai müstelzem efal ve harakâtta bulunmadığını mübeyyin mahalli zabıtasınca musaddak heyeti ihtiyariye mazbatasını hamil olmak.

5 — Her türlü ileli emrazdan salim ve bilhassa kuvvei semmiye, basariye ve lisaniyesi tam ve nevakısı saireden beri meşi ve harekette ve rükuba ve nüzüle mütehammil olduğunu müşir tabip raporunu ibraz etmek.

6 — Tam devreli Lise mezunu olmak ve yahut o derece tahsilde bulunduğu Maarif vekâletinden musaddak Lise şehadetnamesini hamil bulunmak.

7 — Mektebe kayd olduktan sonra mektebe dahil olmak için olbaptaki şeraite tevfikan kâtibi adilden musaddak kefalet senedi ita etmek.

8 — Mektebe kabul edilmek için üç kıt'a vesika fotografı ile sıhhat raporu, aşı şahadetnamesi, hüsnühal mazbatası, ve enson bulunduğu maarif vekâletinden musaddak Lise şahadetnamesi ile nüfus teskeresi yanında bulunmak.

9 — Taşradan gelecek bikes talebenin masarifi rahiyesi mektepçe temin edilecek ve derslere başlanıncıya kadar mektepçe iaşe ve ibate edilecektir.

10 — Taliplerin bir teşrinievel 929 tarihine kadar Büyükdere Bahçe köyünde kâin mektep Rektorluğuna müracaat etmeleri lâzımdır.

İlân sureti
Türkiye iş bankası umumî müdürlüğünden

Türkiye iş bankasının Edremit şubesi binasının inşaatı münakasaya vazedilmiştir. münakasaya iştirak etmek isteyenler şartname mukavelename suretini ve nam fre plânlarının bankamızın Ankaradaki umum müdürlüğüne müracaatla 20 lira mükabilinde alabilirler. Teklifnameler muteber bir bankadan alınacak ve inşaatın baliğ olacağı mıktarın yüzde 15 i nisbetinde bir kefalet mektubu ile beraber önümüzdeki 10-9-29 salı günü öğleden evvel umum müdürlüğümüze tevdi edilmiş olmalıdır.

Mütaahhitler tekliflerinde inşaatı asgarî ne kadar müddet zarfında yapacaklarını vazıhan dercedecekler. Müddet itibarile en kısa teklifte bulunanlar şayanı tercih olacaktır.

Umum müdürlüğümüz bir gûna fiat kaydı göstermeksizin dilediği mütaahhide ihalede serbestir.

Nafıa vekâletinden:

Serbest mühendis ve mektepten mezun fen memurlarına

Şose ve köprüler ve sular umum müdürlüklerinin merkez ve vilâyetler kadrolarında muhtelif maaş ve ücretlerle kullanılmak üzere en yüksek dereceden itibaren muhtelif kıdem ve liyakatta mühendis ve fen memurlarına ihtiyacımız vardır.

Ağustos nihayetine kadar müracaat edecekler tesbit olunarak mevcut şartnamelerimiz dairesinde kendilerine teklifatta bulunacağız. Arzu edenlerin mektup ve hatta telgrafla mezun oldukları mekteplerle haiz oldukları vesikalardan bahsederek Nafıa Vekâleti müsteşarlığına müracaat etmelidirler. Bilâhare vesikaları asıl veya musaddak suretleri vekâletçe tetkik olunacaktır.

Ayni vazifeler için ecnebilerden vuku bulacak müracaatlar ayni şartlarla kabul ve tetkik olunur.

Daktilograf aranıyor

Matbuat umum müdürlüğünden: Ankarada matbuat umum müdürlüğunde seksen lira aylık ücretle istihdam edilmek üzere yeni harflerle seri yazar ve Fransızcaya aşina bir daktilograf hanım alınacaktır. Talip olanların 6-9-1929 tarihine kadar ba istida cumadan mada her gün 10 dan 12 ye kadar İstanbul vilâyeti matbuat memurluğuna müracaatları.

Hizmetçi aranıyor

İyi bir aile için orta yaşlı bir hizmetçi aranmaktadır. Yemek pişirmesini bilmesi ve orta hizmetine vukufu şattır. Son Saat idare müdürlüğüne müracaat edilmesi.

Döyçe O. Bank

Tarihi tesisi: 1906
Müessisleri: Dresdner bank A. Şafhavenşer bank Ferayn, Nasiyonal bank für Döyçland.
Merkezi: Berlin; şubeleri: Hamburg, İstanbul «Galata ve İstanbul», İzmir.
Galata kısmı telefon: Beyoğlu: 247, 243, 684, 685
İstanbul kısmı telefon: İstanbul 2842, 2843.
Deposu: İstanbul Tüttün gümrüğü. Telefon: İstanbul 3227.
Bilûmum banka muamelatı icra ve hususî kasalar iacr olunur

Doktor Feyzi Ahmet

Frengi, belsoğukluğu, cilt, prostas, zafı tenasül ve kadın hastalıklarını en son usullerle az bir zamanda müsait şeraitle tedavi eder.
Adres: Babıâli, Cağaloğlu yokuşu köşe başı numara 43
Telefon: İstanbul 3899

Kongre..

Gayri mübadiller bugün toplanıyorlar

Geçenlerde toplanan Gayri mübadiller kongresinde ekseriyet olamadığından kongrenin tehirine karar verilmişti. Bugün ekseriyet olsun olmasın kongre Türkocağında toplanacaktır. Bu içtima hararetli olacak Başvekil ve Maliye vekilini ziyaret için bir heyet tefrik edilecek ve hükûmetten Yunanlılar tarafından gaspedilen hukuklarının istirdadı talep olunacaktır.

★

Gayri mübadiller heyeti idaresi, öğleden sonraki içtimada vermek üzere istifanamelerini hazırlamışlardır.

Bir gazetede kendilerine hitaben intişar eden bir mektup, bu istifaya sebep olmuştur. Diğer taraftan muhalif taraf ta Maliye vekâletinden alınan paraların mahalli sarfını sormıya hazırlanmaktadır.

Doktor Hafız Cemal bey gitti

Berayi tetkikat ve tetebbüat, Doktor muallim Hafız Cemal bey Avrupaya mütevecciben şehrimizden azimet etmiştir.

Sıcaklara karşı
Hafif giyinmek için
yalnız
***14* lira 60 Kuruşla**
Bir kostüm
Bir şapka
Bir gömlek
ve bir ayakkabı
alabilirsiniz.
Osman Ferruh
ve Senai Kazmirci
Beyoğlu şubesinde İstiklâl caddesi No 303.

DOKTOR
İhsan Arif
Cerrahpaşa, Haseki hastaneleri
Böbrek, mesane, idrar yolları mütahassısı
Cağaloğlu Beha bey apartmanı
Tel. İst: 2440

Daktilo aranıyor
Talip olan hanımların pazar gününe kadar İstanbulda Sultan Hamamında Camcı başı hanında iktisat anonim şirketine müracaatları.

Atina mektubu:

Yunanistan dahilen tefessüh ediyor

Belediye intihabatının neticeleri kendini göstermekte- Venizelos fırkasında tasfiye yapılacak

Atina, 24 (Hususi muhabirimizden) — Geçen mektubumda, belediye intihabatının neticelerinden, bu neticelerin Yunanistanın dahili, harici ve bilhassa dahili vaziyeti üzerinde haiz olduğu ehemmiyetten bahsetmiştim. Bu neticelerin tesiri gittikçe kendini göstermiye başlamıştır.

Belediye intihabının neticeleri

Bilhassa bu neticelerden müteessir olan liberal (hükûmet) fırkası endişelerini izharda gecikmemekte, bu neticeleri tadil edecek çarelere tevessül eylemektedir. Cene bu cümleden olarak liberal fırkasının bir çok kulüpleri M. Venizelosa telgrafla müracaat ederek yapılan belediye intihabatının feshini mümkün kılacak kanunî bir çare bulmasını tavsiye eylemişlerdir. Bu teşebbüsatın mumaileyh nezdinde nasıl bir sureti kabul bulacağı malûm olmamakla beraber, intihabatın feshi halinde yapılacak yeni intihabatın fırka için daha fena neticeler vermesi, efkârı umumiye üzerinde bir aksülâmel yapması ihtimali vardır ve buna binaen M. Venizelosun bu teşebbüsleri kabul etmiyeceği tahmin edilmektedir. Her halde bu gibi endişeler son belediye intihabatının haiz olduğu büyük ehemmiyeti göstermek itibarile şayanı dikkat bulunmaktadır.

Bir devri senevî...

Dün Ağustosun 19 una, yani şimdiki hükûmeti iktidar mevkiine getiren meb'usan intihabatının tam senei devriyesine müsadifti. Bu münasebetle gerek muvafık, gerek muhalif matbuat, her taraf kendi noktai nazarınca bu bir sene zarfındaki icraatı hükûmetin muhasebesini yaptılar. Muvafıklar harici muvaffakiyetlerden, bilhassa İtalya-Yunanistan misakından, Sırp - Yunan itilâfından bahsettiler, muhalifler ise yapılan işleri çürük bulmuşlar ve Türk - Yunan meselelerinin bir sureti tesviyeye iktiran ettirilmemesini büyük bir muvaffakiyetsizlik olarak göstermişlerdir.

Yunanistan tefessüh ediyor

Şayanı dikkat bir cihet olarak ta her iki taraf matbuatı - yalnız bir taraf zımnen, diğer taraf ta alenen - hükûmetin dahili icraatındaki ademi muvaffakiyeti noktasında ittifak ettiler. Venizelist matbuatın en müfriti olan Patris gazetesi bile bu hususta istisna teşkil etmemiştir. Muhalif gazeteler ise Yunanistanın devlet itibarile dahilen tefessüh halinde olduğunu iddia etmişlerdir. Bu vaziyet karşısında Lâheyden avdetinden sonra M. Venizelesun fırkada bir tasfiye yapacağı kuvvetle söylenmektedir.

**

Taşınan polis mevkii

Galatadaki Kapıiçi polis mevkii Galata Topçular caddesindeki eski askerlik şubesi binasına nakledilmiştir. Polis müdürlüğü bu binayı tamir ettirmiştir.

Gramer

Dokuz ay sonra mı yapılacak?

Dil heyeti, yeni Türk grameri vücuda getirmek vazifesini Ahmet Cevat beye tevdi etmiştir. Ahmet Cevat bey, bunun için dokuz aylık bir mühlet istemiştir. Gramer ikmal edildikten sonra umumi heyette bir defa gözden geçirilecektir.

Adliyeye kundak sokulur mu?

Kozan : 28 — Bura adliye dairesinin merdivenine gece kundak sokulmuştur. Fakat jandarma vaktinde yetişerek ateşi söndürdü. Tahkikat yapılıyor.

İmam ve hatip mektebine talebe alınıyor

İstanlul imam ve hatip mektebine talebe kabulüne başlanmıştır. İstiyenler, eylûl nihayetine kadar her gün saat 13 ten 16 ya kadar mektep idaresine müracaat etmelidirler.

SUN'Î AZA AMİLİ
M.SALİM
EL, KOL, BACAK, KORSA, ve APERELER, FENNÎ SURETTE İMAL OLUNUR DİVANYOLU No 97

İstanbul vilâyeti defterdarlığı ilânları

İlân

Beysğlu mal müdürlüğünden:

Gerek müzayede ve gerekse talik müddeti zarfında talip zuhur etmeyen Feriköyündeki yirmi yedi parça arsa müzayede şeraiti muhafaza edilmek suretile kanunun 18 nci maddesinin [illegible] fıkrası mucibince 15 Ağustos 929 tarihinden itibaren bir ay zarfında pazarlıkla satılacağı ilân olunur.

Âli ticaret mektebi mezunlarına

Âli ticaret mektebi müdürlüğünden

Mezunlardan arzu edenlerin mühim bir müessesede maliye ve muhasebe işlerinde tavzifine delâlet olunacaktır. İşi mahallini anlamak ve izahat almak üzere 1928 - 1929 devri senesi nihayetine kadar mezun olan efendilerin mektep müdüriyetine müracaatları.

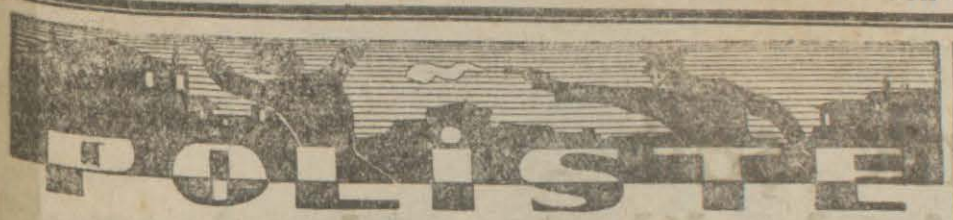

Bu ne dişmiş böyle!

Bir ısırışta hasmının çenesini parçaladı

Dün gece dört cerh vak'ası olmuştur.

1— Dün gece saat ikide Beyoğlunda İstiklâl caddesinde Gülbahçe gazinosunda şoför Murat ile ahçı Arnavut Rüstem arasında sarhoşluk yüzünden kavga çıkmış, Rüstem kama ile Muradı karnının iki yerinden ağır suretle yaralamıştır. Mecruh hastaneye kaldırılmıştır.

2 — Şehremininde tütün fabrikasında amele Kemahlı 22 yaşında ismail ile bekçi mustafa çeşmeden su alırlarken kavga etmişler, Mustafa bıçakla İsmaili başından ve kolundan yaralamıştır.

3 — Kurtuluşta kömürcü Napolyon ile eski ortağı Şakir bir borç yüzünden kavga etmişler, Şakir bıçakla Napolyonu bacağından yaralamıştır. Mecruh hastaneye kaldırılmıştır.

4 — Kasımpaşada camii kebir mahallesinde 12 numaralı hanede oturan amele Sivaslı İlyas oğlu Ali, ayni handa oturan 25 yaşında Sivaslı Hasan oğlu Ali ailevî bir meseleden kavga etmiş, Hasanoğlu Alinin çenesini diş lerile ısırarak koparmış, kafasına bir demir vurarak beynini dışarıya çıkarmıştır. İlyas oğlu Ali, kavgaya müdahele eden Hüsüyü de kolundan ısırmıştır. Mecruh Ali hastaneye yatırılmıştır.

Laz Mustafa katil mi, değil mi?

Bundan bir kaç gün evel, Sirkeci istasyonunda raylar üstünde sabılalı dalgıç Arap İsmailin cesedi bulunmuştu, katil meçhuldü.

Maktelde, katile ait olduğu anlaşılan bir sustalı ile bir tek ayakkabı bulunmuştu. Zabıta memurları yaptıkları tahkikat neticesinde, katilin Laz Mustafa isminde birisi olduğunu, limandaki gemilerden birisine firar ettiğini, hatta gemide:

— Ben birisini vurdum. Öldü mü, ölmedi mi, bilmiyorum. Fakat her halde polisler beni rahat bırakmaz, saklıyım beni, dediğimi öğrenmişlerdir.

Polisler, bu malûmat üzerine taklandığı gemide Laz Mustafayı yakalamışlar ve adliyeye teslim etmişlerdir: Fakat Mustafa, cinayeti inkâr ettiğinden ve mevcut delâil de kâfi olmadığından adliye tarafından serbest bırakılmıştır. Bu cinayetin tahkikatı hâlâ devam etmektedir.

Bugünkü borsa:

İngiliz 1017,00; Frank 12,18,00; Liret 9,11; İsviçre 3,47,25; Dolar 47,75; Dahili 95,50; Altın 887,00; Ada dolu 22,00; Rumeli 6,45; Tramvay 75; Düyun 189,75; İş bankasından alınmıştır.

Bir hırsız, ev sahibini vurdu.

Evelki gece, Feriköyünde Sogan sokağında Remzi ef. nin evine hırsız girmiştir.

Remzi efendi, hırsızın gürültüsünden uyanmış, herifi yakalamak istemiş, fakat bu teşebbüs kendisine pahalıya mal olmuştur.

Zira hırsız yakalanacağını anlayınca hemen Remzi efendinin üzerine hücum etmiş ve biçareyi ağır surette yaralamıştır. Remzi efendi hastaneye kaldırılmış, hırsız kaçmıştır.

Kartalda bir sandal battı

Dün gece Kartal önlerinde bir deniz faciası olmuş, saat 21 de Kartal önlerinden geçmekte olan «Yeni hayat» motörü karanlıkta önüne çıkan bir sandala çarpmıtır

Müsademe neticesinde sandal parçalanarak batmış, rakipleri olan Hasan ve Ali denize düşmüşlerdir.

Bunlardan Karamürselli Ali boğulmuş, Hasan kurtarılmıştır.

Bugünkü hava:

Kandilli rasatanesinden alınmıştır:

Dün azamî hararet «31» derece, bu sabah «24» derecedir. Bu gece rüzgâr poyraz, hava bulutludur.

Kış şiddetli mi olacak?

Rasatane, şimdiden bir şey söylenemez, diyor

Tabiiyat âlimi Abdülfeyyaz Tevfik B. yazdığı bir makalede, öüümüzdeki kışın pek şiddetli olacağını haber vermektedir.

Abdülfeyyaz Tevfik B. geçen sene de ayni şekilde beyanatta bulunduğunu ve bunun teeyyüt ettiğini yazısında ayrıca kaydetmektedir.

Bu hususta bu sabah Kandilli rasatanesinin mütaleasını sorduk ve şu cevabı aldık:

« — Böyle bir iddiada bulunmak ilmî değildir. Yalnız garbî Avrupa için tutulan istatistiklere bakarak bazı rasataneler bu şekilde tahminde bulunuyorlar. Fakat bunlar dediğimiz gibi nihayet tahminden ibarettir.»

Yunanlıların cevabı

Nota dün akşam Hariciye vekilimize tevdi edildi

Yunanistanın cevabî notası dün akşam saat 19 buçukta maslâhatgüzar mösyö Yanes tarafından Hariciye vekiline tevdi edilmiştir. Notada her şeyden evel yunanistan müzakerat esnasında yekûnunun tayini mukarrer bir miktar parayı Türkiyeye vermeyi taahhut etmis olduğu yolundaki Türk iddiası reddedilmekte ve mevcut ihtilâfın siyasî bir ihtilâf olmadığı ileri sürülmektedir.

Notada müteakiben muhtelit mübadele komisyonundaki bitarafların hakemliği kabul edilmekle beraber bunun pasaport meselesile birlikte diğer ihtilâflı noktalara da teşmili teklif olunmaktadır.

Bitarafların hakemliğine her iki taraf mutabık kaldıkları cihetle münhal bulunan üçüncu azalığa Cemiyeti akvamca bir zatın tayin ve intihabı hususuna tevessül lâzım geldiği de işaret edilmektedir.

Başvekile çekilen telgraf

Ankara, 29 (Telefon) — Yunanlıların cevabî notası, dün gece hariciye vekâleti tarafından telgrafla İstanbulda bulunan Başvekil hazretlerine iblâğ edilmiştir. Nota muhteviyatı Son Saatin evvelâ bildirdiği ana hatları ihtiva etmektedir. Bitaraf azanın hakemliğini kabul etmekte, fakat bu hakemliğin bütün muallâk mesaile teşmilini istemektedir.

Neler istiyoruz?

Diğer taraftan Mübadele komisyonundaki heyeti murahhasamız başlıca şu üç mühim meseleyi takip etmektedir:

1— Garbî Trakyadaki Türklerin emvali hakkında Yunan hükûmetine terettüp eden iade ve mübayaa gibi teahhütlerin tamamen tatbik ve icra ettirilmesi.

2 — Gayri mübadillere ait ve iadeye tabi emvalin iadesinin temin olunması.

3 — Muhtelit mübadele komisyonunun, evvelce verilen karar veçhile, Yunanistana nakli ile Garbî Trakyada iskâna tâbi tutulmaları.

Yunanlılar, gemilerimize kastetmek mi istiyorlar?

[1 inci sahifeden mabat]

sandalcı tarafından bulunarak mahallî hükûmete teslim edilen bu mektupta deniliyormuş ki:

«Sevgili ve güzel Midilli!

Yunanlıların mülevves ayakları toprağını ilelebet telvis etmiyecek ve mavi beyaz paçavraları da uzun müddet toprakların üzerinde dalgalanmıyacaktır.»

Gülcemal

Yunan gazeteleri, şüphesiz muhayyel olan bu malûmatı verdikten sonra, bunun adaa rumları arasında büyük bir galeyan uyandırdığını ve Türk gemileri aleyhinde bir hadise çıkmak tehlikesi mevcut olduğunu ilâve eylemektedirler.

Sezayinur vapurumuzun Mütareke senelerinde uğradığı akıbet malûmdur. Binaenaleyh «Gülcemal» den mektup atıldığı hakkında uydurulan hikâyeyi yalnız okuyup geçmekle iktifa etmemek lâzımdır.

Başına tabanca sıktı

Aksarayda Kürkçübaşı mahallesinde oturan Halide hanım, zevci tarafından terkedilmesinden mütessiren tabancayı başına sıkarak intihara teşebbüs etmiştir. Halide hanım hastaneye kaldırılmıştır.

Altı silindirli motör
Yedi yataklı karank şaft
Dört tekerlekte hidrolik trenler
Krom ve Nadyom çeliğinden aksam

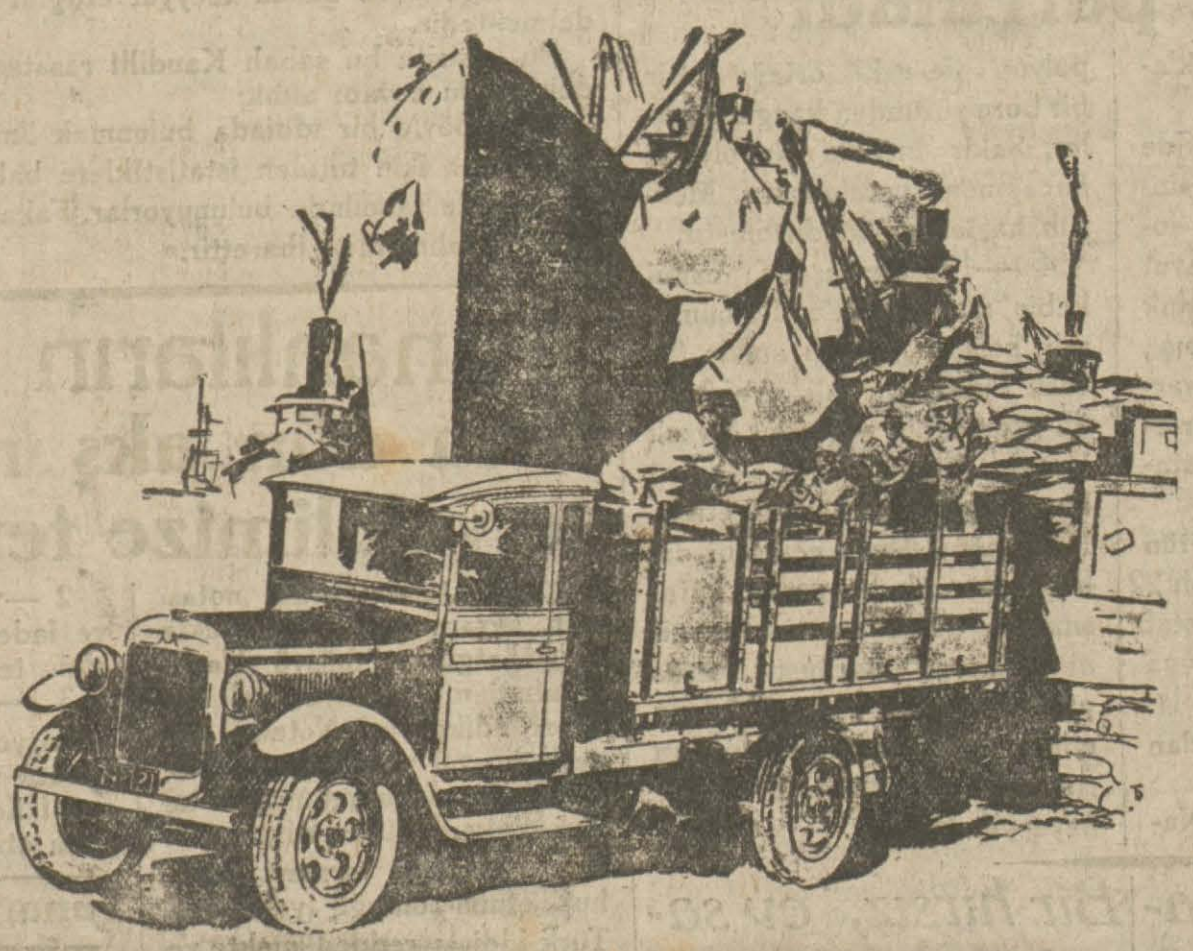

Bir kamyonun mükemmeliyetine bunlardan büyük şahit olur mu?

DOÇ kamyonlarının altı silindirli motörü, şasinin her yirmi altı kilosuna bir beygir kuvveti isabet ettirecek kuvvettedir.

Yedi yataklı ve kâmilen işlenmiş çelikten mamul karank şaft, motöre azamî sağlamlık ve sarsıntısız hareketi temin etmektedir.

Kamyonun tazyik görecek her parçası krom ve nadyom çeliğinden imal edilmiştir.

DOÇ kamyonile malınızın zamanında yetişeceğine emin olabilirsiniz.

Kar yağmur, çamur Doçun sağlam şasisi ve mebzul kuvveti karşısında hükümsüz manilerdir. DOÇ kamyonunu bir DOÇ sahibinden tahkik ediniz.

Türkiye için umumî vekili:

Kemal Halil, Mehmet Rifat ve Şürekâsı

İdarehane ve şatış yeri:
Beyoğlu İstiklâl caddesi No **168**
Telefon Beyoğlu **742-743** Telgraf: Tatko

Garaj ve tamir yeri:
Ayaspaşa Jandarma karakolu başında
Telefon Beyoğlu **1755**

Taşra acentalıkları:

Ankara	: Zabıtçı zade ve şeriki
İzmir	: Mahmut Celâlettin bey
Kayseri	: Muhaddis zade Alim bey
Adana	: Muharrem Hilmi bey
Gazi Ayıntap	: Güzel beyzade Hasan bey
Trabzon	: Hacı Abbas ve mahtumları
Diyarbekir	: Pirinççi zade Sıtkı Nedim ve Edip beyler.
Bursa	: Nasuhi Esat bey
Samsun	: Esat efendi zade Seyit Bilâl bey
Gireson	: İsmail zade Vahit ve şürekâsı
Isparta	: İntibah şirketi
Malatya	: Badılı zade Tahir bey