Karamüselde bir posta tayyaresi düştü dört yaralı var

Her yerde 3 kuruştur
Balıkesir: Kuvayi M. C. Savaş Yurdu.

SAVAŞ

CUMURİYET; EMEĞE HAK, DEĞERE HÜRİYET GETİRİR

Sar'da sosyalist ve komünis t gazeteler neşriyatini tatil etdi

Çıkaran ve Başyazgan
E. Â. Müstecaplıoğlu

PERŞEMBE 17 SON KÂNUN 1935

GÜNLÜK SİYASAL GAZETE

İkinci YIL — SAYI : 355

Kentimizin ikinci seçiciler seçimi bugün yapılacak.

ikinc seçiciler seçimi

Bugün Saat 9 da Başlıyor.

Kentin Skiz Yerine Rey Sandıkları Konmuşdur.

Saylav seçimi için kentimizin ikinci seçiciler seçimine bugün saat 9 da başlanacakdır. Bu iş için bütün mahallelerde düzenler yapılmışdır

Kentimize bağlı köylerin seçimi de yarın akşama kadar bitirilecekdir

Yine kentimize bağlı nahiye köylerinin seçim işi de beş gün sürecekdir.

Köy ve nahiye seçimi işlerine bakmak üzere dün bu yerlere buyruklar gitmişdir.

Kentimizde sekiz yerde seçim kolu ve sandık vardır. Bu kollar ve sandıklar, İzmirler, Mecidiye, Hacıishak, Aziziye, Mustafafakih, Sahnisar, Kasablar ve Hacıgaybi mahallelerindedir.

Her kolun bulunduğu yerde olan bu sandıklara o ocağa bağlı mahalleler mahalleler reylerini atacaklardır.

Ocaklara bağlı mahalleler şunlardır:

Ocaklar	Mahalleler
İzmirler:	Hamidiye
Mecidiye:	Osmaniye, Selimye, Oruçgazi
Hacıishak:	Vicdaniye
Aziziye:	Mirzabay, Hacıismail
Mustafafakih:	Karaoğlan, Aygören, Okçukara
Sahnisar:	Salâhaddin, Şeyh lütfullah. Umurbey
Kasablar:	Dinkciler , Yenice
Hacıgaybi:	Martlı , Börekciler , Eskikuyumcular

Kentimiz namzetleri

1 — İzmirler şubesi
1 *Bayan Saadet Gündoğan*
2 *Bayan Sıddika Attar Lütfü*
3 *Bayan Samiye Emin*
4 *Bay Doktor Ali Rıza*
5 » *Yunus Vasfi*
6 » *Aziz imam oğlu*
7 » *Sadık Deniz*
8 » *Osman Ilıcalı*
9 » *Arabacı Bekir*
10 » *Mehmet Urgancı*

2 — Mecidiye şubesi
11 *Bayan Hacer Yunus Vasfi*
12 *Bayan Firdevs Mustafa*
13 *Bayan Hadiye Tevfik başaran*
14 *Bay Ekrem Vali muavini*
15 *Bay Feyzi Sözener*
16 » *Sadri Beypazarlı*
17 » *Ömer Edip*
18 » *Mustafa Noter kâtibi*
19 » *Çerçici Rıza*
20 » *Kırımlı Mustafa Hasan*

3 — Haci ishak şubesi
21 *Bayan Lüfiye Akman*
22 » *Mediha muzaffer*
23 *Bay Hüdai Ekerman*
24 » *Mehmed bakırcı*
25 » *Ahmed Cezayirli*
26 » *Nuri Deveci*

4 — Aziziye şubesi
27 *Bayan Şakire Âdil*
28 » *İnayet hacı Tevfik*
29 *Bay Behçet Defterdar*
30 » *Veli manifaturacı*
31 » *Ismail Hakkı manifaturacı*
32 » *Rüknettin*
33 » *Sarfaklarlı Mehmed*
34 » *Uncu Ziya*

5 — Mustafa fakih şubesi
35 *Bayan Saime Ekrem*
36 » *Aliye ebe*
37 *Bay Hasan Kaptan oğlu*
38 » *Hilmi Yırcalı*
39 » *İbrahim Ocakioğlu*
40 » *Esat Adil*
41 » *Eyup Sabri Kocak*
42 » *Süleyman yumurtacı*
43 » *İbrahim Şahin*

6 — Sahnisar şubesi
44 *Bayan İffet Sadık Deniz*
45 » *Refibe Avni*
46 *Bay Salim Gündoğan*
47 » *Emin Emin bay o.*
48 » *Lütfü Attar*
49 » *Cevdet Kaptan O.*
50 » *Mehmed hacı köse*
51 » *Hüsnü Hamdi çavuş oğlu*

7 — Kasaplar şubesi
52 *Bayan Şadiye Hilmi Türkeli*
53 » *Yegâne İsmail Akbas*

(Devamı ikinci eüzde)

Feci birkaza

Bir posta tayyaresi Karamürselde düşdü.

biri Amerika'lıolmak üzere dört yaralı var

İstanbul, 16 (A.A.) — Bugün saat 14 de İstanbuldan kalkan posta Tayyaresi makinesinde vukua gelen arıza yüzünden karamürselin send köyünde düşmüş tayyarede ikisi tayyareci ve biride Amerikalı bir yolcu yaralanmışlar ve yakın bir hastaneye kaldırılmışlardır.

Tekaütlük

Hakkında çıkarılan haberler asılsızdır.

Ankara, 16 (A A) — Matbuat Umum müdürlüğünden bildirildiğine göre bazı gazetelerde tekaüt müddetinin indirileceği ve tekaüdiye ikramiyelerinin kaldırılacağı hakkında intişar eden haberler asılsızdır.

Almanya

Sar'daki muvaffakiyetinden dolayı salâmlanıyor

Budapeşte, 16 (A.A.) — Başbakan Macar tel yazısına Macaristan'ın Sar reyiam neticesini samimi bir suretde selâmladığını söylemişdir.

Viyana, 16 (A.A) — Prodaganda komiseri Radyoda söylediği bir uutukda demişdirki Sar'da Almanya seçim muvaffakiyetlerini selâmlayalım ve ulusal isteklerin tehakkü nünden dolayı sevinelim Almanlık zihniyetimiz fırka fikirlerinden hiç bir şey kazanmaz yukarı Avusturya valisi de vatan perver cebhenin büyük bir tezahürü esnasında demiştir ki Ayusturya Sar'daki Alman muvaffakiyetlerini selamlamak ve sevinmekle beraber Dolfüs tarafından hazırlanan siyasâl proğramdan bir parmak bile ayrılmıyacakdır.

Sar'da

Sosyalist ve komünist gazeteler kapandı

Sarburklen, 16 (A A) — Reyiam komisyonu ingiliz askerlerinin muhafaza hareket etmişdir. Sosyalist ve komünist gazeteler dünden itibaren neşriyatlarını tatil etmişlerdir.

Sıvas - Erzurum

Tahvilleri tamamen satıldı

Ankara, 16 (A.A) — Yüzde yedi gelirli Sıvas - Erzurum demiryolu 1934 istikrazının bu defa ihraç olunan iki milyon liralık ilk tertibe iştirâk için tayin edilmiş olan altı günde tamamen satılmak suretile dün akşam muvaffakıyetle neticelendi.

Bir motör

Günlerce Marmarada çalkandıkdan sonra kurtuldu

Bandırma, 16 (S Ş) — Bir motör günlerce Marmara'da çalkandıkdan sonra kurtulmuşdur:

Hüdaverdi namında bir motör, Mehmed Kapdanın idaresi altında makinist ve bir tayfe ile Anbarlıya kum yüklemeğe gidiyor. Arife günü İstanbul'a dönerken yolda müdhiş bir fırtınaya tutuluyor. Motör ansızın duruyor ve dümen katiyen tutmuyor. Dört gün dört gece kuduran deniz dalgaları arasında içi boş bir karpuz gibi sallanıyorlar. Geceleri Marmara'da geçen vapurların altında kalmamak için gaz, mazot gibi şeyler yakmak suretile işaret veriyorlar. Bu müddet zarfında susuz, aç kalan kazazdeler dördüncü günü sabahı kendilerini Bandırma'nın feneri yanında buluyorlar Dalgalar bu defa kendilerini Kapıdağının kayalık ve dik sahiline atıyor. Kurtulmak ümidini beslerken ikinci bir tehlike ve ölüm başgösteriyor. Bereket sahilde bulunan Çakıl köylü İsmail delik bir sandalın altına bez tıkıyarak motörün imdadına koşuyor. Bir ip bağlamak suretile akşama kadar uğraşıyor ve baş gösetren tehlikeyi savuşduruyor. Bir tayfanın iştirâkile motörü bin zorlukla karşı yakaya getirebiliyorlar. Yüzleri kısmen siyasiyah ve kısmen sapsarı olan felâketzedelere karşıyaka okulası başokutanı ve köylüler lâzım gelen tedavi

(Devamı ikinci yüzde)

Sağlık bilgisi

Verem hastalığının hasıl olması ve neticeleri hakkında birkaç söz

Yazzan: Sıhhat ve içtimai muavenet müdürü
Dr: Y. Vasfi Yücel

Verem - Beyennas verem denince akciğer veremi anlaşılır, asıl tüberkülozun manası muhtelif aza ve cihazlarda yerleşen bu hastalık mikrobunun tesirile husûle gelen intanı ve bulaşıcı bir hastalıktır. Tüberküloz ya edranı münferide yahud tereşşuhatı müctemia şeklinle görülmektedir. Esbabı mucibesi koh tarafından keşfedilen bir basildir. Bu mikrop uzviyetin neresinde yerleşirse orada hasılatı dereniyeyi husule getirir. Basilin mukavemeti hayatiyesi muhit haricinde, yani tozda, toprakda, suda ziyadedir.

Genç kedi, köpek ve bilhassa kopay gibi bazı hayvanlarda basildekoh intanına hassasdır. Verem basili iki nevi toksin ihraz eder.

Biri tüberkülin dedikleri müteharnmil toksindir. Basili bu vasfından istifade edilerek bu gün bir çok tüberkülinler istihsal edilmektedir.

İkincisi — andoksin ismile gayri münhal olan, yani basilin hacminde mündemiç bulunan toksindir. Bu andoksin münhal toksin gibi uzvyetde intişar etmeyüp basilin vücuduna mültesik kalan toksindir. Bu da iki nevidir. Biri eterde, diğeri klorformda mütehammildir.

Eterde mütehammil olan andoksin ensiceyi harab ederek tecebbün yapar. klorformda mütehammil olan ise nesci munzammı tezyit eder yani tekallüs husule getirir. Basil dekohun muhtelif cinsleri vardır esmak, tuyur, bakariyye ve insana mahsus verem basilleri mevcuddur. Esmak ile tuyurun basilleri birbirine müşabihdir. İnsan basilinden evsası hayatiye itibarile ayrıdır. binaenaleyh esmek ve tuyyurun basilleri insanda tüberküloz yapamaz. Bakariyeninkiler ise insanda tüberküloz yaptığı bu gün tamamen tahakkuk etmişdir. Bü sebeple süd tarikile sirayet tehlikesi vardır. İnek südile insana verem geçebilir ve yine insan basili de bakariyeye sirayet eder. Verem basilinin uzviyete girdiği yollar tamamen anlaşılmışdır. Çok yakın zamana kadar tüberkülozun irsi olarak intikal etdiği ve basildekohlar hubeyni meneviyi, gerekse beyzai intane düçar ederek Volkamdan sonra husule gelecek retime ve cininde neşvünüma bularak irsi tederrün husule getirebileceği söyleniyor ve kabul ediliyordu. Fakat bu gün tahakkuk etmişdir ki tederrün irsi değildir. Gerçe bazı gebelik zamanında rahim ve meşimmedeki tevazzuatı derêniye ile veyahud devranı cinini ile ender olarak cininin intani vaki isede bu hakîki varisi intane delâlet etmez velhasıl koh basili intani, verem isabeti kisbidir. uzviyete hayatı harici rahmideğirer.

Koh basili uzviyete dort tarikle dahil olur:

1 — Pek eskiden malum olduğu veçhile teneffüs yollarile

2 — Hazım boruları(Ema) yollarile

3 — Gışayi muhatinin her hangi bir tarafından girerek kan yollarile.

4 — Cilt (Deri) tarikile

Kömür tozuna Maruz bulunanlar yahut taşçılarda kömür ve taş zerreleri zirvei rie ve sürrei rie hizasındaki ukatadı lenfaiyeden tekarrur eylediği görülmektedir. Tevazzuatı dereniye burarda görülduğünden evvela basilin daima cihazı teneffüsî ile girdiğine hükmedilmiş ve ekseriya ufak kasabatın yani esnahı rieviyeye müntehi olan şuabatı kasabiyenin etrafında tevaz zuatı dereniye görüldüğü için basilin doğrudan doğruya turku havaiye ile dahil olduğuna kani olmuşlar ve binaenaleyh turku havaiyenin tederrün için esaslı bir yol olduğu kabul edilmiş isede son zamanlarda turku havaiye ile intanın duhûl mahallerin'n halefi bel'um Levzetân halefi enfteki gıyai muhati olduğu anlaşılmıştır. İnsan, bu basilleri toz ile yahut müteverriminden öksürüb tıksıranların saçdıkları ifrazatı yutarak intana uğrar halli bel'um yahut halli infteki sıyrıklardan koh basilleri beyaz kan damarları vasıtasile devrana karışarak ak ciğerlerin ukadatta takarrur eder. Her teneffüs borusunun iki dane eviyei şariyei müterafikası vardır. Ve eviyei şariye kasabatı şariyeye muvazi seyreder. binaenaleyh turku havaiye üzerinde mevzu gibi görünen esranın eviyei şeriye etrafında tevazzüh ettiği anlaşılmıştır. Bu da basillerin eviyei şariye vastasile geldiğini ve bu turku vaiaye üzerinde tevazzu ettiğini göstermektedir. Binaenaleyh basiller en ziyade turku emeviye ile girer, fakat turku havaiye ilede intan kabildir. Acaba basilde koh ağzımıza ve burnumuza nasıl girer Kok basilleri müteverrimlerden kasabat, lüap, idrar ve maddei nakliye süt, kıh vasaire ile harice çıkar. Mikrobun muhiti haricide su ve topraklarda mukavemet hayatiyesi ziyade olduğundan uzun müdded yaşar bu maddelerle mülevves suların içilmesi etamanın ekli ile basildekoh uzviyete dahil olur. çocuk lukda etama bilhassa süt ile basilin bağırsaklar. tarikile uzviyete geçmektedir. binaenaleyh koh basilini havi inek südile beslenen çocuklarda basildekoh em'a ile uzviyete geçebilir. Basilin takib ettiği yol çocukda yüzde95 cihazı hazmi yoludur. Diyerek ifrat edilmiş isede turku hazmiye vastasile sirayette doğrudur. Lâkin en kesirülvuku olan turku de-

(Lütfen çeviriniz)

Vali

ve Belediye Başkanı Erdeğe gitdi

Dün Vali ve Belediye başkanı Bay Salim Gündoğan tedkikat seyahatı için Erdek'e gitmişdir.

İran - irak

İhtilâfında ingiliz mürahhası lâhi adalet divanının fikrinin alınmasını istedi

Cenevre, 16 (A.A) — Uluslar kurumunun konseyi dün İran Irak ihtilâfı hakkındaki iki taraf mümessillerinin izahını dinlemişdir.

Sovyet murahhası Sovyet Rusyanın ihtilâfın doğru ve bitaraf bir suretle halledilmesini istediğini söylemiş, İngiliz murahhasıda bu mesele hakkında lâhi adaleti divanının fikrini sormasını teklif etmiştir. Başkan bay Tevfik Rüştü Aras iki tarafı da raportörle temasda bulunmıya davet etmişdir. Raporun yakında konseye verileceği ümid edilmekdedir.

Londra Görüşmeleri

Avrupa vaziyeti üzerinde fikir teatisinden ibaretmiş.

Landra, 16 [A.A.) — Roy ter Ajansı Landra'da yakında cereyan edecek Fransız-İngiliz mükâlemelerinden maksad Avrupanın vaziyeti üzerine fikir teati etmekten ibaret olduğunu ve hiç kimseye karşı iki taraflı bir hareket teşebbüsü olmıyacağını bildirmekdedir.

ıngiliz

HindiStan ticaret işlerinde anlaşmamazlık.

Bombay, 16 (A.A) — Hindistan ile İngiltere arasındaki son ticaret anlaşması kendi menfaat kârının İngiliz menfaatlerine feda edildiğini iddia eden Hint ticaret mahafili tarafından şiddetli bir muhalefetle karşılanmıştır.

meviyedir. İntan en ziyade turku havaiye turku demeviye iledir. Asıl intıkal vazifesini gören de filüge habbecikleridir. Öksürük esnasında kasabatın en ufak kısımlara ayrılan parçacıklarına filüğe habbecikleridirler.

bir insanı öksürtürseniz tükürük parçacıkları havayı zidiri vasıtasile 2-3 metre uzağa kadar gidebilir. Binaenaleyh tedarruna mübtela olanlar öksürürken yanındeki adamlar basılı alabilirler İşte bu suratle gerek turku havaiye ve gerek turku demeviye ile basıl girer.

Ciltde husule gelen teferruk ittisalden dolayı basildekoh ciltde aşılanır tevazuatı dereniye yapar ve oradan eviyei demeviye vasıtasile ahşayi muhtelifeye girebilir. Tüberküloz için esbabı muheyyide vardır.

1 — Yaşın dahi pek çokdur:

1-2-3 Aylık çocuklarda tezahuratı dereniye enderi nadirandandır.

İ k i n c i tufulinin yani iki yaşında kadar çoğalır. 15-yaşa kadar ziyadedir. 40 Yaşına kadar vefiyat ve musap itibarile daha ziyade çoğalır, 40 dan sonra musab vefiyat azalır. Gerçi insan her yaşta basildekoh alabilir fakat basilin en ziyade vücuda girdiği zaman çocukluk yaşıdır. tederrüne mübtelâ hastalarla ufak yaşda temas eden çocuklar basildekohu derhal alırlar. 40 yaşındaki bir adamın vücuduna basıl dahil olupda hastalığa tutulması nadircedir.

Çocuk doğumdu anası, babası ak ciğer veremine uğramış ise yahud evde musap kimse varsa o çucuğu bu aile ocağından ayırmalıdır. Halbuki her vakit ve her yerde buna imkân yokdur işte o çocuk, basili ufak yaşda bu suretle alır. Ve bir ailenin bir kaç azası bir birini müteakib teverrüm ederler.Demek ki müteverrim ekseriya basili küçük iken almışdır. Kupay vereme ne kadar hassas ise çocuk da öyledir. Verem öyle bir faciadır ki birinci perdesi beşikden başlar. Yani insan basil dekohu beşikde iken alır. 15 20 yaşında meydana çıkar. Acaba bu basiller nerede saklanır. Hiç şüphe yok ki ukadatı lenfaiyede saklanır. beyaz kan yolları turuku demeviyenin lâmiası olduğu tabiidir. Binaenaleyh basiller turuku lenfaviyenin süzgeci olan ukadatı lenfaviyede mevcud periton, mesarikadaki ukadata lenfaviyede kalır ve günün birinde hangi ahşaye gidecekse oraya gider ve orada tederrünü tevlid eder.

2 — Cinsin de tesiri vardır. Avrupa'da erkeklerde tüberküloz kadınlardan fazladır Bizde kadında fazladır. Bununla beraber cinsin tesiri o kadar bariz değildir.

Sefalet ve mahrumiyeti gıdaiye insanı tüberküloza müsteid kılar. Bilhassa şuhum ve mevaddı almuminiyei hayvaniye, yumurta, et, peynir vesaire, den mahrumiyet tüberküloz vukuatının çoğalmasını mucib olmaktadır

Ziyadan mahrumiyet, havada ikametde tüberkülozun esbabı müheyyedesidir. Fabrikalarda, maden ocaklarında, toprak altında, çalışmak suretile yaşayanlar da hava ve ziya duhulünü meneden kafes pençereli evlerde ikamet edenlerde olduğu gbi verem fakru zaruret hâstalığıdır. muhasaralarda harplerde zaruret ve sefalet çoğalır ve o nisbettede verem isabet ve vefiyatı artmışdır.

Bazı intani hastalıklarda veremin esbabı müheyyisinden sayılmaktadır kızamık grib gibi bazı intani hastalıklar tederrünün bilhassa akciğer vereminin inkişafına badi olur. Bunlar meyanında kara humma ile lekeli humma'da varsa da en ziyade ince hastalığın intanına sebeb veren kızamıkla gribdir Beyin zarlarının verem çoru perituvanın tüberkülozu ak ciğer veremi çocuk'arda kızamıkdan sonra husule gelir. gribden sonrada tüberküloz çoğalmışdır Bundan başka bazı tesemmümatın da bu hastalığı inkişaf etdirmekde olduğu ve bunların başında tesemmümü küûlî geldiği gibi frengi intanıda tüberkülozu inkişaf etdirmektedir. Eskiden bu hastalık için tederrünü daha ziyade teshil ettiği anlaşılmışdır.

Tüberkülozun teşrii marazisi koh basilleri. hangi nesicde tevazzu ederse o nesicede gözle,hordabinle görülebilecek teğayyüradı teşrihiye ve nesciye husule getirir bu teğayyüratı teşrihiye ve nesciye ve hususidir yani hususi bir tertibdedir. Yahud umumi intanatda olduğu gibi umumidir Basildekoh umumi nesiclerde oturabilir. En ziyade nesci adali basildokohun neşvünümasına müsaid değil gibidir. Bilumum guddeler ahşa basillerın birleşmesine ve icrayı tahribatına müsaitdir Nesci adali basile müsaid değildir mesela mütederrin südile insan intane tutulduğu halde etini yemekle intan enderdir. Çünkü basildekohun adalede teğayyürü enderdir. Mütederrin bir ineğin eti pişirildikden sonra ekledilebilir. koh basilleri bir nesicde üç nevi teğayyuratı mucib olur.

1 — Ukadatı caverseye - yani darıya benzeyen ukdelerdir. Bu husus kohbasillerinin rie sümkünde bütün nescinde kirli sarı renkde münteşir ve darı danesini andırır hubeybat husule getirir ki buna hubeybayı caversiye derler

2 — Hubeybatı cavetsiyeden daha büyük verem şeklinde sarı edran olub ahşa ve mesarikının ukadatı lenfaiyesinde badem büyüklüğünde katî nakıs şeklinde yahud mercimek hacminde daha küçük olub buna da tüberkül derler.

3 — Birde basildekohun afeti maraziyesi irtişahı olur yani nesicde ne hubeybat caversiye gibi münhasır ve nede evran gibi mahdud olur

ŞEHIR VE VILAYETTE

Hilâliahmer

Yedi bin lira daha gönderdi.

Bandırma, 15 (S.Ş) — Hilâliahmer Umumi merkezince evvelce gönderilen bin üç yüz liradan başka bu defa zelzele felâketine uğrıyanlara yardım için yedi bin lira daha burada bulunan Hilâliahmer müfettişliğine gönderilmişdir. Bu para ile Bandırmada mühim miktarda un alınarak sallantı yerine gönderilmişdir.

Bay Muzaffer

Saylavımız bay Muzaffer dün kentimize gelmiidir.

Kavak Nahiyesi

Günden güne ilerlemektedir

Mahsul, bayındırlık ve okuma işlerine çok ehemmiyet veriliyor

Kavak 15 (S.Ş) — Kavak Nahiyesinde bir kaç seneden beri yapılmıyan mekteb bitirilmiş, çok güzel bir hükûmet binası yapılmasına başlanmış ve taş aksamı tamamen bitmişdir.

Köyün ortasinda Cumuriyet meydanının onbirinci yıl dönümü tesiden abide halinde bir sütun yapılmışdır. Bu kıymetli eser nahiye halkının Cumuriyete karşı kalbi bağlılıklarını ifade etmekdedir.

Nahiye Müdürü, direktifinden harice çıkmıyan Nahiye halkı arasında ve nahiye de güzel bir birlik temin etmiş köy kanununu muvafık ve kolay bir şekilde tatbik etdirmekdir. Merkeze giden yolun iki tarafına da dikilen fidanlar hepsi tutmuşlar büyüdükden sonra köy manzarasını bir misli daha güzelleşdireceği anlaşılmakdadır.

Nahiye ve köyleri halkı çok çalışkan zirai hayatda muvaf olmasını eyi öğrenmişler ve çok zeki dirler. Paşa çiftlik, Çavuşköy köyleri mahsulâtı dahil olduğu halde piyasada ün almış daima yüksek fiyatlarla satılmakda olduğunu ve yalnız Kavak Nahiyesindeki buğday mahsulü bir senede bir milyon kiloya çıkarılmakda olduğu sölenmekdedir. Arpa, Yulaf, Kaplıca ikinci derecede Nahiye halkı imare çok eyi bir alâka göstermektedir.Yeni plânlara uygun yeni binalar yapılmakda ve harebeci demirci gibi tezgâhlar da yapılmakdadır.

Halk maarife çok ehemmiyet vermekdedir.

Nahiye merkezi ve mülhakatında üçer sınıflı üç mektep mevcud olup 200 den fazla talebe okumaktadır.

Kavak'ın içme suları tamamen saf ve künkler içersinde gelmekdedir.

Köy halkı temizliğe ve sihhate çok rağbet göstermektedir.

Köyde umumî bir çalışma ve değerli hareketler temini nine muvaffak olan Müdürü takdir ederiz.

Halkevinde

Bu akşam bir çay verilecek

Kış proğramını tatbike başlıyan Halkevimiz bu gün

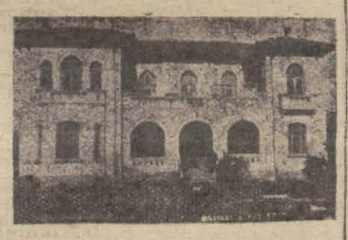

de, akşam saat 20 de bir çay verecektir. Bu çaya kentimizin bütün aileleri çağırılmışdır.

Şehit eytamının

İkramiyeleri verilecek

Dün bize bildirildiğine göre şehit eytamının ikramiyeleri verilmeğe başlanacakdır.

Bu gibi şehit yetimlerinin nüfus cuzdanlarını alarak hemen askerlik şubesine müracaatları lâzımdır.

Altı Eylûl

Okulası okullarının yardımı

Altı Eylûl okulu yer sarsıntısında ziyan görenlere yardım için hilâliahmere 615 kuruş ve 50 parça eşya göndermişdir:

Toplanan para şudur:

		K.
1	inci sınıf çocukları	110
2	„ „ „	64
3	„ „ „	198
4	„ „ „	137
5	„ „ „	105
		615

Bir motör

(Üst tarafı birinci yüzde) ve istirahati temin ediyorlar Felâketzedeler üç günden beri köylünün misafiridirler.

Bugün Bandırma'dan motöre gaz gönderilmişdir. Motör buraya getirilecekdir.

AJANS DÜNYA HABERLERİ

Yunanistan

ordularını geniş mikyasda harp teçhizatile kuvvetlendirecekler

İstanbul, 16 (A.A] — Gazetelerin Atinadan aldıkları bir habere göre Cenevre'ye gitmekde olan bay Maksimos Belgratda bir kaç saat kalarak Yugoslavya başbakanı bay Yevtiçle görüşmüşdür başka bir Atina telgrafına göre kara ve deniz erkânı harbiyeleri Yunanistanın ihtiyacına kifavet edecek harp malzemesini yapmak üzere dahilde fabrikalar tesisi lüzumunu hükûmete bildirmişdir.

Romanya

Silâhlarını Azaltacak mı

Bükreş, 16 (A.A) — Halen Romanya'da Ulusal emniyetin pekleşdirilmesi için çok çalışılmakdadır Başbakan matbuata bir tebliğinde salâhiyetdar makamların orduya harp malzemesile techiz ve harp sanayiinin tensiki için geniş bir proğram hazırlamakta olduklarını bildirmişdir.

İngiltere

Donanmasının ziyareti

Sofya, 16 (A.A) — Bir kaç gündenberi Varnada bulunan İngiliz Kravezörü süvarisi dün resmen Sofyayı ziyaret etmişdir

Soy Adı alanlar

Hasan Özçeri — Muamelât memuru.

Ahmed İşçin — Muamelât memuru

Sadetdin Yıldırak — muamelât kâtibi.

İhsan Üçer — Varidat Kâtibi.

Hayati Makkacı — Hükûmet caddesinde bakkal (ve kardeşi Hasan.)

Kadri Atav — Balya madeni kilâtasyonunda

Emin Atav — Antalya nafia baş mühendisliğinde

Celâl Atav — Balıkesir orta mektebinde

Mehmed Öğüd — Belediye karşısında uncu (Ve oğlu Halid)

Garip bir hırsızlık

Edremit, 15 (S.Ş) — Edremidin Hekimzade mahallesinde merhum Bay Arif ailesininin evine girerek 48 parça kıymetli eşyalarını çalan posta müvezzii Ahmet cürmümeşhud halinde çaldığı eşyalar ile birlikte yakalanmış ve Adliyeye verilmişdir.

Kenttimiz Namzetleri

(Üst tarafı birinci sütunda)

54 *Bay Halil İbrahim madenli*
55 » *Hilmi Seremetli*
56 » *Zühtü keskin*
57 *Hacı Tevfik Zerdeci*
58 » *Nazım mürettib*
59 » *Mustafa dombay*
8— Hacı Kaybi şubesi
60 *Bayan Şerife Sözener*
61 » *Dürdane Salt*
62 » *Fatka Fahri*
63 *Bay Fikret Silay*
64 » *Hilmi Türkeri*
65 » *Naci Kodanaz*
66 » *İsmail Aakbaş*
67 » *İsmail Varnalı*
68 » *Kenan Akman*
69 » *Mustafa halat*
70 » *Halil Necati*

Bugün Vatan Ezzahanesi Nöbetçidir.

Roman Tefrikamız: 44

Savaştan Savaşa

Yazan: MUSTAFA. YÖRÜKOĞLU

Çok nazik bir adam olduğu kadar nekregû bir zat olan muhabere memuru:

— Kapdan bey, benim elim çok uğurludur. Bilhassa büyük adamlarla komitecilere nekadar telgraf çekdiğimi Allah bilir. Hepsi müspet netice verdi İşallah bunun da sonu hayır olur. Yarına kadar beklerseniz' işallah hayırlı bir cevab gelir dedi ve hatta telgrafı resmî kabul ederek ücreti bile almadı.

O gece orada kalan millî müfreze sabah uykudan uyandığı zaman arkadaşlarile beraber oturan Yakya Kapdanın karşısına muhabere memuru çıkdı:

— Kapdan bey, müjde,

Dedikden sonra elindeki telgrafı uzatdı. Yahya Kapdanın okuyup yazması olduğu cihetle süvari zabiti hemen telgrafı aldı.

Bu tarihli telgraf kongra heyeti namına M. Kemal imzasile geliyor ve Yahya Kapdana, kuvvetli teşkilât yapılması ve memleketin istihlâkı için müdebbirane hareket edilmesini emrediliyordu.

Yahya Kapdanın sevincine payan yokdu. Son derece memnun ve müsterihülkalp olan YahyaKapdan arkadaşlarına

—Mustafa Kemal paşa işin başında bulunursa memleketimizin kurtulacağına ben iman ediyorum, siz de iman ediniz. Çok büyük adamdır bu Bunun fedakârlıklarını çok dinledim. Yalnız acırım ki bizzat maiyetinde bulunamadım. Bundan sonra ölürsem de gözüm açık gitmez

Diyerek içini çekdi.

Artık Yahya Kapdan kalbi müsterih olduğu halde, mıntakası dahilindeki hainleri tenkil etmeğe hasrı mesai etmiş ve çok itimat etdiği süvari zabitile daima bu hususda istişarede bulunmakdan bir zevk duyuyordu.

Yahya Kapdan, İstanbul gazetelerini getirtmekle beraber Balıkesir'de çıkan"İzmir'e doğru„ gazetesini de getirtiyor ve mütemadiyen, bu gazeteleri süvari zabitine okutarak umumî vaziyeti anlamağa gayret ediyordu

Birgün Anzavur Ahmed'in [1] Balıkesir civran'da millî kuvvetler aleyhine harekete geçdiğini gaztede okudular. Yahya Kapdan çok müteessir oldu.

—Yarabbim! Nedir bu? dedi. Harici düşmanlar yetişmiyormuş gibi bir de neferlikden binbaşılığa kadar yükselmiş. Türk ekmeğile büyümüş. nankörler de mi başımıza musallat kesildiler?

Diyerek süvari zabitile baş başa verib derdleşiyor ve günden güne de zayıflıyordu. Bir tarafdan, Anzavur harekâtının uzaması cihetini karşı bir kısım kuvvetle Balıkesir'e gitmek muhakkaktı düşünürken Balıkesir'deki mücahitlerin ve başlarındaki kumandan Kâzım beyin kısa bir müddet zarfında Anzavur güruhunu tepeledikleri haberini aldılar.

Okudukları gazetelerde, Demirci efenin idare etdiği Aydın cebhesine miralay Refet beyin [2] gönderildiğini anladılar ve ne kadar olsa bir miralayın bu cebhede bulunmasının azim fayda temin edeceğine kani bulundukları esnada Ödemiş kasabasından süvari zabitinin bir akrabası geldi. Bu gelen misafirden Aydın cebhesi hakkında malumat almak için can atan Yahya Kapdan, gelen misafirin, daha elini sıkarken:

— Allahaşkına doğru söyle. Dedi. Aydın cebhesi ne halde? Miralay Refet bey kumandayı ele aldı mı?

Lâkin karşılaşdığı cavap hem Yahya Kapdanı süvari zabitini adeta sersem etdi. Çünkü gelen misafir:

—Madem ki ant verdiniz, doğrusunu söyleyim. Cebhede katiyen intizam yok. Efeler düşmanla erkekçe döğüşüyorlar.

Refet beye gelince, haki söylemek lâzım gelir, değil mi?Demirci efenin yaveri gibi bir şey. Geçenlerde demircinin karargâhına gitmişdim. Efe ile eyi tanışırız. Bir kâğıd geldi, galiba Kâzım beyden olacak, Efe bu kâğıdı okutmak için yanı başındaki odad oturan Refet beye yüksek sesle"Ulan Rafet!„ Diye bağırdı. Ben efenin yanında oturuyordum. Refet bey içeriye girdi "Emret efem„ dedi ve temanna etdi. Efe, Rafed beyi oturtmadan kâgıdı okuyup biraz dan ne olduğunu kendisine anlatmasını söyledikden sonra Rafed bey bir temannah daha ederek dışarıya çıkdı , Ben de bu işe şaşdım kaldım

Yahya Kapdanla süvari zabiti birbirinin yüzüne bakdılar. Yahya Kapdan, mutadı veçhile yine bir "Ah„ çekdi ve süvari zabitine dönerek

—Allâh Mustafa Kemal paşaya ömür versin .O her şeyi düzeltecek.

Dedi Ve artık Refet bey isminin anılmasını rica etdi.

Muhterem okuyucu! karanlık ve kalın perde arkasında kalan bu Refet Paşa siyasetini ozaman çok az kimseler anlıyabilmişlerdir. Refet Paşayı yakinen tanıyanlar, çok eyi bilirler ki bu adamda hiç bir askerî kıymed olmadığı halde, sırf hulûlkârlığı sayesinde Miralây olmuş ve genç Anadolu hükûmetinin de lutufu mahsusu olarak Paşalık rutbesine yükselmişdir. Bu böyle olmakla beraber, Refet Paşa en büyük askerlerle boy ölçüşmeğe yeltenecek kadarda mağrur bir adam olduğu halde demirci Efenin yaverliğini yapamak suretile Efelere de hulul ederek ve daha doğrusu demirci Efeye dayanarak kendine bir mavki temin etmeyi tahayyül etmek budalalığında bulunduğunu bugünde hayatda olan demirci Mehmed efe ve arkadaşları hissetmiş ve Refet Paşayı adeta bir emirber menzilesine indirmiş olduklarını ileride vakayi ile arz ve ispat edeceğiz. Yalnız şimdi şunu arz edelim ki Rafet bey demircinin hakaretine tahammül edemiyerek aciz içerisinde ve yanına bir nefer dahi almak mevcudiyetini gösteremeden Balıkesir tarikile İstanbula geçmek hacaletini göstermiş halifeye dehalet etmek zilletini kabul etmiş olduğu halde tekrar Anadoluya gelmiş ve mazharı af olmuşdur.

Sadaddan ayrılmamak için Yahya Kapdanı bırakdığımız gebze ve havalisinde takib edelim Yahya Kapdanın vücudunu izale etmek için gece gündüz, bütün faaliyetlerini hasreden mahud binbaşı Necati ile yüzbaşı Nail, işi kurnazlığa dökmüşler bir taraftan Yahya Kapdanla barışarak tatlı geçinmek suretile avlamağa çalışıyor, diğer taraftan küçük arslanla gâvur Ali müfrezelerini, Yahya Kapdanı öldürmek için teşvik ediyorlar.

(Bitmedi)

[1] — Biga'da katledilen meşhur Anzavurdur.

[2] — Halâ Mısır'da oturan Refet paşa

İNKILÂPCI GENCLİĞİN DUYGULARI

Fikir ve tenkit:

Ucuz şiir

Doktorlar ve mütehassıslar için "Kanser„ hastalığı nasıl henüz mağlub edilememiş melun ve uğraşdırıcı bir mikropsa; münekkidler ve sanatdaki özü seven bazı müstesna ruhlar için de«ucuz şiir» öyle henüz önüne geçilememiş, henüz ezilememiş bir düşmandır. Yalnız, tarihe yaprak olmuş edebî bir devrin değil, bugünün bile eşsiz bir roman üstadı olan bay Halid Ziya geçen sene bir ankete verdiği cevabda; gençlerin az doğorucu olmalarından ve nefeslerinin kısalığından bahsetmişdi. Üstad istiyordu ki:

Genç neslin o bazı "avanturyur„ hikâyelerde okuyub dinlediğimiz «istiridye» avcıları gibi çok uzun bir nefesi olsun; ve onlar inci toplamak için daldıkları edebiyat denizinden, uzun nefeslerden sonra, elde edilebilen bir hayalî hazinenin göz kamaşdırıcı parıltısile çıksınlar... Üstadın sözündeki bu derin manayı anlıyanlar ona, ihtimal yerden göğe kadar hak verdiler. Anlamıyalar anlıyamamakdaki ıztırab ve utançla onu okumadıklarını farzetdiler. Fakat; asıl felâket yarım nasir ve yarım şair olanların başında patladı.

— Üstad, uzun nefesli şair mi yok diyormuş? Dur! Şunu söylediğine, söyliyeceğine pişman edeyim de görsün! Dediler. Ve yufka tahtasını senbolize eden kâğıt üstüne bir parça şiir hamuru fırlatıb, kalemlerini uzun bir oklava gibi kullanarak, kollarının ve bileklerinin bütün gücü ile mayası şiir olan bu hamuru genişletmeğe, yassılaşdırmıya başladılar.

Öyle çabalıyorlardı ki: dört mısraa kolaylıkla sıkışacak bir ilham uzaya uzaya bir türlü sonu gelmiyen bir tefrika romanı gibi, bir takım garib şekiller alıyor, ve şiir onların telâkkisine göre vezinle kafiyeden ibaret bir nesne olduğu için bütün mesele birinci mısraı yakalamağa bağlı kalıyordu. Hareli bir suya bakmak, gurubu seyretmek sevgilinin mahmur gözlerine eğilmek divan edebiyatından biri, şakşitli, kavuklu İstanbulinli, redingotlu bütün bir devrin hayatına mevzu olmuş ağdalı, yapışkan bir edebiyat olduğu halde, gevezeliğin şiirini yapan gençler bu yazıla yazıla bayağılaşmış bunak ve salyalı şehvet şarkılarına yeni vezinden bir topuz çeşnisi ilâve ederek. topal kafiye koordularile "Orjinal„ sanata doğru kanadlanıp uçmaya çalışdılar, Ve bu «Sansoalite»si bol edebiyatla en tabii bir ibtizale düşdüler,

Üstad "Halit Ziya„ sözünün bu kesimde anlaşılacağını bilseydi belâğatından nasıl fedakârlık ederdi? kuvvetle bilmiyoruz. Fakat; bize kalırsa onun uzun nefesden murat etdiği şey; okuyanı ve dinleyeni sinir hastalıklarına uğratacak bir kaynana zırıltısı değil, sesini uzaklara duyuran hançerisi kuvvetli ve gürbüz bir edebiyatdı.

Gençler, bu «Ucuz şiir» satımında adeta bir rekabete düşmüş gibidirler.

Fazla yazmak, şiirden çok satıra sahib olmak bizim inkâr etdiğimiz bir kıymet bile olsa, yine bir nedret değildir Zira her ucuzluk bir nevi yabancılığa delâlet eder. Bir sanatkâr her şeyden ziyade edebiyata, edebiyatın tarihine yaprak olacak eseri vermesini bilmelidir. Yoksa kafiye ve vezin oyunlarile şişirilmiş bir kitap hiç bir zaman insana on şiirle resul olmuş bir «Yahya Kemal» bir «Ahmed Haşim» şöhreti temin edemez. Biz gençler, kendimizi bu ibtizalden korumak için biraz kapalı ve bilhassa çok az geveze olmalıyız.

İhsan Edip

Bay burhan cahidin harp düşünüşü

Harp dönüşü, bay Burhan Cahid'in yazdığı bir çok kitaplar içinde en çok okunan ve en çok sevilen bir eser. Etrafına bir çok hayranlar toplamış.. Böyle olmakla beraber bu eser hakikaten noksansız bir eser midir?.

Bunun cevabı bir az geç olmakla beraber zamansız verilmiş sayılamaz. Çünkü o, diğer eserlerine karşı hâlâ üstünlüğünü muhafaza ediyor.

Eserin mevzuu: Boğaz içinin sakin bir köşesinde başlayıb parapalas salonlarında biten bir aşk macerası.

Macid, Hamreti boğaz için de bir gece köşklerinin yanındaki harabede bulunan bacanın üzerinde görüyor. Bu görüş onu sevmek için kâfi geliyor. Ve yalılarının önünde kazara vukua gelen bir denize düşme hadisesini müteakip aralarında şiddetli bir aşk başlıyor. İki genç bir birini delicesine seviyor.

Fakat harbı umumi herkes gibi onların da rahatını bozuyor. Macid ihtiyat zabiti olarak Çanakkale'ye gidiyor. Ve ertesi günü yaralanıb dönüyor Yarası eyi oldukdan sonra Irak cephesine gönderiliyor. Yolda talih karşısına genç bir kadın çıkıyor, fakat o Hamretin sonsuz aşkına ihaneti aklından bile geçirmek istemediğinden bu kadından kolayca kurtuluyor. Ateş hatlarına geliyor. Gaze'de yeniden yaralanıyor ve İngilizlere esir düşüyor. İstanbuldaki sevgilisi bütütn gayretlerine rağmen ondan hiç bir haber alamıyor.

Ancak kayib olduğunu öğreniyor Bunun üzerine onun bir yerde şehit olduğuna yavaş yavaş inanmağa başlıyor

İngilizler Macid'i kendi hastahanelerinden birine götürüyorlar Burada tedavi edilirken karşısına Londra'lı bir hasta bakıcı çıkıyor ve kendisine Londra'ya gelip beraber yaşamak teklif ediyor. Fakat Macid Hamreti aklına getirir getirmez hemen cevabı red veriyor

Hastahaneden eyi olub üsera karargâhına gönderiliyor, bir müddet sonra firar ediyor. Mısırlı bir prensin çiftliğine, oradan da Zamalik de prensin villâsına gidib misafir oluyor Mütarekeye kadar vaktini orada geçiriyor. Prensin kızı fatma kendisine bu aralık ilânı aşk ediyorsa da diğerlerine yapdığı gibi oda mukabelesiz kalıyor. Mütareke ilân olunca prens, kızı ve Macid bir Avrupa seyahatine çıkıyorlar.

Artık Fatma ile Macid iki dost iki arkadaş olmuşlardır. Seyahatleri esnasında Prenses Fatma ile Fransa sahillerinde (Bel jerman) isminde bir köye gidiyorlar. Orada iken Macid Anadoluda başlıyan İstiklal hareketlerini duyuyor.

Hemen Anadoluya geçmek üzere hareket ediyor. Ayrılırken prenses Fatma kendisini ne zaman isterse mektub yazarak Bel jermene çağırmasını söyliyor.

Macid Anadoluya geliyor, istiklâl harbine iştirâk ediyor ve bir gün İstanbul'a kavuşuyor. Fakat aradan on seneden fazla bir devir geçmişdir.

Hamretin evlendiğini duyuyor. Bu söz efsanevî bir aşkla sevdiği kızdan kendisini soğutmak için kâfi geliyor.

Parapalas salonlarında Hamret ile karşılaşdıkları zaman Hamret her dürlü fedakârlığa razı olduğunu söylediği halde ona ait kendisinde sakladığı hatıraları yüzüne fırlatarak çıkıyor ve bir kaç gün sonra Bel jermene hareket ediyor ve prenses Fatmaya (Ben Bel jermene gidiyorum,siz de geliniz) diye mektup yazıyor.. Roman bitiyor.

Muharrir bu eserile bize neyi anlatmak istemiş? Düşünüyoruz, bir devrin içtimai hayatını mı, bir asker ruhunu mu, yoksa ilâhî bir aşkmı? Bu üç noktada eserde aynı derecede yer almış. Fakat hangisinde daha ziyade nuvaffak olmuş? Şüphesiz aşk kısmında. Bay Burhan Cahid'in akıcı bir üslubu var. Vakaları birbirine gayet ustalıkla ulayor, Biz satırların arkasından acaba ne olacak, acaba ne olacak diye merakla koşuyoruz Tabii bu onun için inkâr edilmez bir muvaffakiyetdir. Sonra tasvirler teşbihler gayet güzel bulunmuş Biz onları okurken manzaraların gözlerimizde hemen canlandığını görüyoruz.

Denizinde Norveç fiyordlarının cuşeşin, dağlarında bütün dünyanın baharını ve üzerinde tabiatın en berrak semasını gördüğümüz bucennet köşesinde aşk bir vasıtai zeuk ve şehvet değil, insanların hilkata ve tabiata karşı yapmağa mecbur oldukları bir ibadetdir.

Bahar olunca toprağından menekşeler, papatyalar fışkıran, yamaçlarında berark sular süzülüb akan, tepelerinde açık denizlerin serin rüzgârları esen boğaz içi aşk istiyen, ğram istiyen, zevk ve şehvet istiyen mahlukların arzı mevududur.

Nokta

— Hocam bay Baki — ye
Kurulmuş ömür «yay» ı
Can, atımlık okdadır.
Ölüm, herkesin payı,
Ne azda, ne çoktadır.

Olmasa «eş» in, dengin
Ne savaşın, ne cengin.
Hayat, uçsuz bir engin,
Yaşamak bir noktadır.

Halil Sezai

Bu iklimde, bu mavi gök altında, bu yeşil yamaçlar içinde menekşe kokularını teneffüs eden böcekler ve kuşlar bile aşkla, heyecanla ihtirasla sevişirler.

Muharrir ihtiyat zabitliği yapmışdır. Ouun için içinde yaşadığı vakaları eserinde muvaffakiyetle anlatıyor.

Bir aralık gözüme alay kumandanının sevimli çehresi göründü..

Arkasında bölük ve takım zabitleri olduğu halde ortamıza geldi. Durdu:

— Arkadaşlar dedi.. Büyük bir memlektin müdafaasını üzerine alan askerler bu vazifeyi ifa ederlerken yalnız galebe çalmayı düşünürler. Başka hiç bir his asker yüreğindeki bu kökleşmiş imanı çürütemez.

Silâh arkadaşlığı insanları bir birine bağlıyan hislerin en kuvvetlisi, en samimisidir . Askerlik ferağat ve cesaret hislerinin menbaıdır

Mürettep bölük, hazırol.

Cümle kapısı önündeki geniş koridorda bütün bölük bir tek nefer gibi dikildi Alay kumandanının elektrik ışıkları altında mumyalaşan munis çehresi yine göründü:

— Arkadaşlar...

Fakat içinde yaşamadığı vakaları anlatırken hadiselerin bize ancak dışını, kabuğunu gösteriyor. Halbuki biz hadiseleri dışından değil içinden seyrederken daha ziyade lezzet duyarız. Bazı güzeller vardır ki bütün inceliklerine rağmen sevilmezler. Çünkü ruhsuzdurlar. Onlardan bahsederken, aman ne soğuk, deriz. Sonra yine bazıları vardır ki daha uz güzel oldukları halde daha ruha yakın, daha sevimlidirler. Ruhiyat lisanile anlatmak lâzım gelirse birinciler anti patik ikinciler sempatikdir. Ben harp dönüşünün kahramanlarını ruhunun birinci güzeller gibi buluyorum, ruhsuz diyorum. Muharrir yaşatmak istediği ilâhî aşkı yaşatamamış diyorum.

Bay Burhan Cahid bize yüksek bir asker ruhu göstermek, milliyetperver bir çehre yaratmak istemiş. Halbuki en çetin zamanlarda gözünün önünde sevgilisi canlanan bir asker bize Türk askerinin ruhunu gösteremez. O ihtimal bir kahraman, fakat yüksek bir asker değil Harbiye alay kumandanı ne diyordu. O vatanını seviyor fakat milliyetperver değil. Çünkü milmiyetperverlik vatan tehlikeye düşdüğü zaman içinde olursam görürde müteessir olurum diye dışarıdan seyretmeği icabetdirmez. Eğer büten milliyetperverler böyle yapsa vatanın hali ne olurdu? Sonra bazı vakalar

Bana göre

(112) nin birinci eki [1]

O da bu demekdir ki:

Bir çok fertlerin birleşerek hepsi de bir ferd gibi bütün yaşamak istemeleri demek olan cemiyetin bir takım hayat şartlarını ifade etmek üzere çizdiği bu dairenin mütemadiyen kıyılarında dolaşmakla o şartlardan birisi olan muhitle münasebeti; daha yakından temin edilmiş olacak isede fakat bu çenberin muhitinde bulunan ve hepside aynı şekilde birer müstekil çenber içinde duran öteki ferdlerin de, aynı münasebeti muhafaza maksadile kendi dairelerinin daima muhitinde dolaşmak suretile yorucu ve üzücü bir şekilde yaşamalarını icab etdirecekdir.

Cemiyet içinde yaşıyan ferdin, herhangi bir hareketinin diğer ferdlere de pek sari ve tabii olan sirayeti dolayısile, topluluğun bir takım kanunlarla "Herkes kendi dairesinin merkezinde duracak!„ diye koşduğu ilk şartı tahakkuk etmiyecek ve bu yüzden topluluk ve bütünlük düzeni bozulmuş olacakdır.

Sabit Eren

[1] Başr 2 son kânun tarihli sayıdadır

var ki sırf eseri şişirmek için konduğu meydanda. Haleb yolunda geçen Mediha hanım vakası ne kadar soğuk duruyor.

Diyebilirim ki kitabın en can sıkan noktası burası. Mediha hanım Kerem, Aslı aşkı gibi ilk defa gördüğü, hatta hiç konuşmadığı bir erkeğin resmini gurup halinde çekdiği fotoğrafdan ayırıyor. Bayağı bir ruhla kompartumanına çağırıp resmi kendisine veriyor Bir gün sonra da ilânı aşk ediyor.

Vakanın geçdiği zamanı o zamanki kadınlarımızın ve erkeklerimizin vaziyetini düşünürsek bu vakayı gülünç bulmamak kabil değil.

Ya hastahanedeki İngiliz Misinin beraber yaşamak teklifi? Dünyada insan olmak için İngiliz olmak lâzımgeldiği kanaatinde bulunan hodbin bir milletin kızı o ellerinde esir bulunan bir düşmana böyle bir muamele yapsın, bilmem ne dereceye kadar akla yakın. Eğer muharrir Macidin (Gülümün üstüne gül koklamam ben) demek istediğini anlatmak istiyorsa bu kadar külfete ne lüzum vardı?

Ya prenses Fatma'ya ne diyelim? Bir erkek tarafından aşkı red edildiği halde ona yine beni ne zaman istersen mektub yazda Bel jermene çağır geleyim diye bir oyuncak mevkiine düşmesi onu izzeti nefis noktai nazarından ne derece aşağı bir mevkie düşürüb nazarımızda küçültmüyor mu?

Macid İstanbul'a döndüğü zaman Hamreti evlenmiş görünce ondan ne kadar çabuk soğuyor. Halbuki aradan uzun yıllar geçmiş. Kendisinden bir satırlık haber alınmamış, bu işte onun ailesinin mukavemet edilmez ısrarı olmadığı ne malûm.

Bu bir kaç ay meselesi değil ki. Hem Hamret her türlü fedakârlığa razı İnsanın fena bir karar vereceği geliyor, Macid hamreti değil,adeta onun kızlığını, tazeliğini seviyormuş.

Yoksa bu kadar zalimce bir karar vermez.

Kadıköy

muzaffer Bumin

Ruhumun kanatları

—Halil Sezai'ye—

Aşar şu sarp dağları, dolaşır vadileri;
Varır o varılmıyan yerlerden de ileri.
Ürküdür bahçede gül toplıyan bir dilberi,
Benden uzakda olan ruhumun kanatları.

O her neşeye güler ve her kedere ağlar.
Onun için bir hiçdir aşılmıyan şu dağlar
Dağlar ardındaki bir güzele gönül bağlar.
Yarin gözüne dolan ruhumun kanatları

Kâh bir duman olur, şu dağlara tüller gerer,
Kimsenin ermediği yere ancak o erer.
Yarla el ele verib gül bahçesine girer;
Gül yaprağını yolan ruhumun kanatları.

Gözlerin görmediği güzelleri o görür,
Ölüleri diriltir kâh sağları öldürür,
Gurbetdeki yüzleri kendisine döndürür,
Akşamlarla bir solan ruhumun kanatları

Bulutlar gibi büyür, nokta gibi ufalır.
Güzellerle bir gezer, benden uzakda kalır,
Her çicekden birer renk, her güzelden nur alır.
Her yüzden buse alan ruhumun kanatları.

Bazan şu fezaları delib geçen ok olur,
Geçdiği yerde gülmek az, ağlamak çok olur
Her yerde vardır; eğer o isterse yok olur
Bazan olur bir yalan ruhumun kanatları.

Gün batarken ufukla beraber olub yanar,
Geceyle baş başa bir an geçmişleri anar.
Gördüğüne aldanır, her güzel söze kanar;
Bilmez ki her şey yalan. ruhumun kanatları.

Eyüp Tekin

TURK KIZI

Kafamızda parlıyor istikbalin güneşi,
Bizler de olacağız Edisonun bir eşi,
Türk kızı yükselecek, yürüyecek ileri;
Dünya bile yıkılsa dönmeyiz biz hiç geri.

Şefkatlı mektibimiz bastı bızı bağrına,
Bilgili kafamızla çıkacağız yarına,
Türk kızı timsalidir dünya kadınlığının,
Türk kızı yükseliyor, evet buna inanın.

M.M

Abdurrahman

Ayrılırken

— Akrostiş —

H Hasretle seyrederken o sallanan elleri,
A Ağır ağır bir matem bürüdü gökleri..
L Lâkin hicranmış dedim gönlümün bu kırancı;
İ İnildiyen bir düdük bağırdı acı acı .
M Ruhumda yandı alevden bir ağ;
E Ey şen ruhlu kardeşim!. Artık sizlere veda!.

Tekirdağ

Yılmaz Aktu

Benim derdim

—Kardeşim Hilmi'ye Armağa—

Kalbim derin bir azabla yine yandı bak bugün;
Gün geçdikçe çoğaldı sensiz geçen günlerim.
Dediler Ayşe yapdı, bu kış yarile düğün,
Yine taşdı derinden derine hüzünlerim.

Saçlarım akla doldu verdiğin kederle kız!
Bu kadar acıyı taşıyacak kalb nerde?
Birgün gelir aşkımdan alırsam derin bir hız
O zaman deva olmaz bu kan ağlıyan derde

Adana

Receb Turan

ATATÜRK

Tunç abaklar üstünden yücelmiş bir güneşsin.
Eğilir saygılarla seni andıkca başlar.
Yıldızları titreten Onganlara bir eşsin.
Acuna ün salan Türk ulu adınla başlar.

Yarını bugün gören öz ışıklar gözünde
Aydınlatır yolunu her yönden bu ulusun
Akınların yankosu duyulur sözlerinde
Sen Atillâ Oğuzdan ön çağlardan ulusun

Adınla sen Türklüğü yüceltdin ey Atatürk
Yüreklerden göklere sapladığın bir okla
Çizdin özlü ülküyü dedin ey büyük küçük
Acun sana dar gelir eşin gökleri yokla

Hiz aldık akınlara hız katan sözlerinden
Yüz yılları devirdik yüz yıllarca yılık Türk
Nasıl seni kıskanmaz bu ulus gözlerinden
Ey önderler önderi yüce adlı Atatürk.

H. Bedi Akyol

LÜTFEN OKUYUNUZ!

EN SON MODA ÇEŞİTLERİMİZ GELMİŞTİR.

MAĞAZAMIZIN ÜST KATI

Yeni Gelen: Tuhafiye, Trikotaj, Manto Çeşitlerine Açılmıştır.

Muhterem Müşterilerimiz kışlık İhtiyaçlarını En Ucuz Mağazamızdan Temin Edebilir.

ADRES: TAVŞANLILI ZADE FAHRİ

Fantazi Manifatura Ve Kumaş Mağazası

Kuvayi Milliye Caddesi No: 52

EN TEMİZ

BALIKESİR PALAS

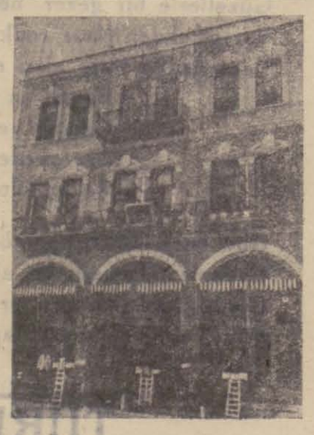

EN MÜREFEH

BALIKESİR PALAS

Sahibi Hacı Bekir Oğlu bay Salih idaresinde

Teşrif eden en müşkülpesent müşterilerini dahi memnun eden temiz, konforlu ve servisi mükemmel, ücretleri herkese elverişli yeni inşa ettirdiği sıcak ve soğuk asrımıza uygun fevkalâde banyosile tavsiyeye değer bir oteldir. Altında gazinosu vardır. Gazinosunda bütün şeraiti sıhhiyeyi havi ve her memleketin gazete ve mecmualarını bulundurur. Güzel ve sesli radyosu mevcuttur.

Romatizma ve soğuk algınlıklarına çare

Türk Elektrik Termoforu

Balıkesir yeşiltide No. 32 kuyumcy Ahmet Çantay

Ökonomi bakanlığının 18 şubat 1933 tarih ve 1499 numara ve on beş senelik ihtira beratını haizdir. Muhterem hekimlerimizin tavsiyesile romatizmalarda, asabi hastalıklarda, terlemede, sıcak kum ve hava banyo ve pansumanlarında istimal olunmaktadır. Hararet için sandalyalara ve yatak içerisine vesair lüzum görülen yerlerde konulabilir Her memleketin voltuna göre her şekil ve ebadda imal edilir. UCUZ VE TEMİNATLIDIR.

Satış yerleri:

İzmir'de peştemalcılarda Seydi Şehiri Mehmet Tevfik elektrik ticarethanesi.

Bursa'da Setbaşında Ahmet Tevfik eczahanesi

İstanbul'da Mısır çarşısında attar H. Hüsnü ve mahtumları ve Galata'da Voyvoda caddesinde edkardölevi elektirik deposu. Ankara'da Evliya zade ıtriyat ve ecza deposu

Sıvas ve Samsun'da İbrahim Ferit ışık elektirik depoları.

Konya'da Ali Ulvi tuhafiye ve gramofon ticaterhanesi,

Afyonkarahisar'da Hüsnü Riza İstanbul eczahanesi.

Uşakta diş tabibi Bay Yusuf.

Yurtdaş:

Hilâliahmere, Himayeietfale Tayyareye yardımı borç bil.

DOKTOR - OPERATÖR

Sadi Öz Atay

Her gün öğleden sonra Vatan eczahanesi bitişiğindeki kabinesinde hastalarını muayene eder.

Satılık

Postahane civarında Kâmil çayhanesi mobilyası acele satılıktır.

İsteyenlerin sahibine müracaatları.

Dr. M. Ali

Cilt, frengi, belsoğukluğu hastalıkları mütehassısı.

Hastalarını saat üçte hükümet caddesinde muayene hanesinde kabul ve tedavi eder.

Belediye Dispanserinde Muayene Günleri

CUMARTESİ GÜNLERİ

Öğleden sonra saat 15 - 16 İç hastalıkları Dr. Bay Ahmed Emin

PAZAR GÜNLERİ:

Öğleden sonra saat 15-16 Kulak, Boğaz, Burun hastalıkları Dr. Bay Mehmed Kâmil

PAZARTESİ GÜNLERİ:

Sabah saat 10 - 11 İç hastalıkları Dr. Bay Ahmed Emin

Öğleden sonra 15-16 Göz hastalıkları Dr. Bay İhsan Ahmed

SALI GÜNLERİ:

Sabah saat 10 - 11 İç hastalıkları Dr. Bay Ahmed Emin

Öğleden sonra saat 15-16 Dışhastalıkları Dr. operatör Bay Sadi

ÇARŞAMBA GÜNLERİ:

Öğleden sonra saat 15 - 16 İçhastalıkları Dr. Bay Raif

PERŞEMBE GÜNLERİ:

Öğleden sonra saat 15 - 16 Deri hasta- Dr. Bay Mehmed Ali

ŞEHİR sinemasında

13 İkinci kânun Pazar akşamından itibaren

DÜNYANIN EN BÜYÜK VE EN MÜDHİŞ HEYECAN VE SERGÜZEŞT FİLİMİ OLAN

TRADER HORN

TÜCCAR HORN

FİLİMİNİ TAKDİM EDİYORUZ.

Bu öyle bir filimdir ki, şimdiye kadar daha bir eşi yapılmamışdır. Başından sonuna kadar sizi hayret ve dehşed içinde bırakacakdır. Dekor yekdur. Her şey tabii ve bütün hayvanat temamen vahşidir.

1 — FOKS JURNAL

2- HAYVANATIN DANSI

Bu hafta Perşembe matinamızda 1 — (ATMACA) 2 — Gösterilen arzuya binaen Roma Ateşler içinde CUMA MATİNEMİZDE (TCCAR HORN) Filimleri gösterilecekdir.

GELDI GELDI

Aylardan beri sabırsızlikla beklenen

ORMAN ÇİFTLİĞI

Bira fabrikası mamulâtı

ANKARA BİRASI

Geldi Geldi Geldi

Toptan satış yeri

BANDIRMA BAKKALİYESİ

Her bayi ve lokantada arayınız

Kabartma Numarataj işleri

Yapan Kebsüt'lü Mustafa Usta

Emet - Gördes - Kütahya-Balıkesir merkez nahiyelere ve daha birçok yerlerde çinko Numarotaj işlerini yapan Kebsüd'lü Mustafa usta. Belediye teşkilâtı olan yerlerde cadde ve sokaklara kabartma madeni levha ve devairi resmiyeye kristal levhaları meccanen derulıde etmiştir.

Serbest ticaret evlerinin de çok ehven fiatla ve son derece itinalı olmak üzere her nevi Kabartma - El yazısı - Kristal yazı işlerini kabul etmekdedir.

ADRES:

Lüzumunda Balıkesir Tokatlı Hanı müstecirî Ahmed efendiye müracaat edilmesi

---

Balıkesir Askerlik Şubesinden:

Şekit eytamının ikramiye defterleri yapılmaktadır

Bu gibi şehit yetimlerinin nüfus cüzdanlarile hemen Balıkesir Askerlik şubesine müracaatları.

İdmanyurdu Başkanlığından

31-1-935 Perşembe günü saat 20 de yıllık kongra yapılacağından yurtlu arkadaşların toplantıya gelmeleri rica olunur.

Yurttaş!

Memleket derdini hafifleten Hilâliahmeri unutma bu cemiyete aza olmakla enbüyük insanî vazifeni yapmış olursun.

Balıkesir Hilâliahmer cemiyeti merkezi

Zayi

Karahisar demiryolu şimendifer taburu birinci bölüğünden aldığım terhis tezkeremi kazaen zayi etdim. Yenisini alacağımdan eskisinin hükmü olmadığını ilân ederim.

Balıkesirin Hacıishak mahallesinden Mustafa oğlu 322 doğumlu MEHMED

Neşriyat müdürü : ESAT ADİL

Vilâyet Matbaası — Balıkesir