Dış işler bakani ikinci kânunun ilk haftasında Atinaya uğradıktan sonra cenevreye gidecek

Her yerde 3 kuruştur

SAVAŞ

CUMURİYET; EMEĞE HAK, DEĞERE HÜRRİYET GETİRİR

Sovyet Rusyada hükûmeti devirmeğe çalışan gizli bir komite meydana çıkarildı

Sahibi ve Başyazganı Müstecaplıoğlu Esat Âdil

PAZAR 30 İLK KÂNUN 1934 — GÜNLÜK SİYASAL GAZETE — İkinci YIL — SAYI : 345

Atatürk

Ankara'ya ayak bastığı gün

Ankara 28 (A.A) — Dün

Atatürk'ün Ankara'ya ilk ayak basdığı günün on beşinci yıl dönümü idi Bu sayılı günde Ankara'nın dünyayı tutan ve aşkın sevinci en büyük Ankara'lının kıntını yükseltmek için dün Vali ve belediye başkanı bay Tandoğanın başkanlığı altında bir heyet Çankaya'ya gitmiştir. Atatürk tarihinin on beş yıllık bölümü içinde yarattığı bir kent adına kendisine saygılarını sunan heyete iltifatlar etmelerini dilek yüksek duygularını Ankara'lılara bildirilmesini buyurmuştur.

Ankara halkevinde

ANKARA, 28 (A A) Ankara halkevinin tertib ettiği muzikla pestival dün akşam bütün büyüklerin hazır bulunduğu resmi bir temsil ile açılmışdır Atatürk bizzat bu gecede bulunarak gençleri gönendirmişdir İsmet İnönü, bütün bakanlar, diplomatik temsilde hazır bulunmuşlardır.

C.H.Fırkası Genel Kâtibi

Recep Peker kütahya'da Fırkanın şerefine verdiği ziyafette seçimler ve fırka hakkında bir söylev sövledi

Kütahya 29 (A.A) — C. H F. Genel kâtibi ve Kütahya saylavı bay Receb Peker dün gece Kütahya C. H.F. tarafından şerefine verilen ziyafetde aşağıdaki nutku söylemiştir:

Değerli arkadaşlarım, yurddaşlarım. kentdaşlarım. Bugün öğleden sonra saylavınız sıfatile Kütahyalılar ile fırka arkadaşlarımla ve fırka arkadaşım değer ve sevgisile geçirdiğim Kütahya'lı yurtdaşlarımla uzun boylu konuşduk. Bu konuşmayı şimdi Türkiye'nin yeni rejimine temel olan ve yeni gidişimizde irade kuvvetini teşkil eden C.H. Fırkasının Genel kâtibi sıfatile konuşduk Arkadaşlarım yakında fırkaca bir belediye seçimi imtihanı geçirdik. Bu imtihandan yüzakı ile çıktık bu seçimde Türkiye halkının üçte birini teşkil eden şehir ve kasabalılar rey verdiler. Halkın reye iştirâk nispeti bizim devrimizde ve bundan evvelki devirde görülmemiş bir çokluk arz eder. Öte Taraftan intihabcıların hepsi reylerini C.H.F nın gösterdiği namzetler lehine kullandı. Rey veren milyonlarca yurddaşın yalnız yüz kadarı yalnız fırka listelerinde yer almayan C.HF. na mensup insanlara yer verdi Bu netice bütün halkın fırka prensiplerini anlamadı ve hükûmetin çalışmalarını takdir edib beyenmedi ileriye doğru mesafe aldığını gösterir bir fırka için övünülecek ve Ulus birliği bakımından güveniecek bir neticedir. Şimdi yeni saylav seçimi kararını almakla CHF kendisini Belediye seçimine nisbetle daha genel daha geniş köylüsü ve kentlisi dahil olduğu halde bütün memleket evlâtlarının takdiri imtihanına arzediyor. Belediye seçiminde kentli yurddaşlarından aldığımız takdiri kuvvetle umuyoruzki yeni saylav seçiminde bütün yuddaşların yekûnundan alacağız. Bir siyasal fırka seçiminde çok ciddi, uyanık olmalıdır. Bu kaideye uygunlukdan çok titiz olmamıza rağmen ne için bu kadar güveniyoruz. Bu güveniş elbedte sebebsiz değildir. Biz fırkanın bütün iç çalışmalarında ve fırka hükûmetinin tutumlarında bütün yurd işlerinde esasen milletin ara bulmaz özü ile mütemadiyen temasdayız. Bir defa her yıl mahaller ve köylerde on binlerce fırka ocağında nahiye kaza ve vilâyetlerde birbirinin çalışmasının tamamlıyan kongralar yapıyoruz. Her kongranın yurdun idaresi ve ihtiyaçları üzerinde canlı konuşmalar yapması için hergün artar teşvikler yapıyoruz Her kongrada bu çalışma her yıl halkdan merkeze doğru yutdaşların hakiki dilek lerini ve iç duygularını toplamağa fırsat veriyor Bundan başka kongralarda fırka proğramının devlet gidişine esas olan ana cizgileri üzerinde halimize uygunluk noktasından yeni teklifler yanılması imkânı hasıl oluyor. Fırka merkezi bütün bunları derinleşdirdikden ve tetkik süzgeçinden geçirdikden sonra her işin yapış değeri noktasından hassasiyeti ölçülülüyor. Fırka saylavları meclisin çalışma aralıklarında yurdun köşe buçuklarına bağlıyorlar ve yıl içinde yapılmış konuşmalarını yeni kanun yapılması ve düzeltilmesini lâzımgelen işleri gözden geçiriyorlar. Merkeze vazife başına döndüklerinde meclisin fırka grubunda bütün görünüşlerle hükûmetin düşünüşleri karşılaştırılıyor İşte bu yandan fırka teşkilâtının öte yandan grubun birbirini tamamlıyan bu çalışmaları fırkanın ve hükûmetin gidişinde faydalı olan istikameti ciziyor. Arkadaşlar son söz olarak söyleyim bükûmetin bu çalışmalarında hayale ve taklitçiliğe sapmadan yaşadığı günün bütün icaplarına uygun ulusun ihtiyaçlarına tam karşılık olan tedbirleri her gün en dikkatli gözü ile aranmakta bulunmakta ve bu yolda cesaretle, emniyetle ilerlemektedir demiştir.

T. R. Aras

Atına'ya uğradıkdan sonra Cenevre'ye geçecek.

İstanbul, 28 (S Ş) — Dış bakanımız Tevfik Rüştü Aras İkinci Kânunun ilk haftasında Atina'ya giderek Yunan Dış bakanı bay Maksimos ile görüşecektir. bay Tevfik Rüştü Atina'dan doğruca Cenevre'ye gidecektir.

Türk dilinin temizlenmesi ve yenileşmesi

Yazan: breslau Üniversitesinde brofessör Dr. Friedrich Glese

Türk ulusunu ve onun önderini bilhassa alâkadar eden bir çok fikir meseleleri arasında Türk dilinin eski ve yabancı sözlerden temizlenmesi işi bugünün en mühim bir meselesidir. Başka memleketlerde de mevcud olan meselenin Türkiyede ehemmiyet ve zorluğu daha çokdur. Çünkü Türk yazı dili vaktile "kösden„ arabca Farsca ve Türkce sözlerden karışık olarak kurulmuş çok sanatkârane bir yapıdır. Bu yapıda yalnız sözler değil aynı zaman da tasrif şekilleri de müteaddit gramerlere tâbi bulunmakdadır. Bu sebeble nisbeten kolay sanılan dil temizliği düşünüldüğünden daha güçdür. Vakıa daha geçen yüz yılın ortasında bu hususda ilk tecrübelere girişmiş ve zaman ile gerçekden bazı düzeltmeler (ıslâhat) yapılmış ise de etraflı ve şümullü bir ölçüde bir tecrübe, ancak Türkiye Cümhuriyeti Reisi Kemal Atatürk tarafından tatbik edilmişdir. Çünkü bu sefer dil işi diğer fikir işlerile beraber ele alınmıştır.

1932 yılı temmuzunda bu maksad ile devlet reisi tarafından "Türk Dili Tedkik Cemiyeti„ kurularak bu cemiyete dil bilgisi ile alâkadar bütün meselelere şamil ve geniş bir vazife çerçevesi çizilmiştir. Bu işleri kararlaşdırmak için 1932 yılında birinci "Türk Dili Kongrası„ toplanarak 26 eylûlden 5 ikteşrine kadar iş görmüşdür. Aynı kongra ikinci defa olarak da bu sene yine toplanıb 18 Ağustosdan 23 ağustosa kadar çalışmıştır. Bu ikinci kurultaya Türk bilginleri ile birlikte "Rus bilginler akademesi„ üyelerinden iki zat, krofesör Samojloviç ve profesör Meşçaninof ve birde Türkiye'nin misafiri sıfatile ben iştirâk etdim. Türk olmıyan bilginlerin adedi pek az olduğundan anlaşılır ki bu kongra bir "Uluslar arası dil araştırma kurultayı„ sayılamaz Netekim bu kongranın açılma söylevinde de ileri sürülmüşdü. Bu kongra bir öz Türk kongrası idi ve yalnız Tük Dili ile meşgul oldu. Türkiye'nin tanınmış dostları bu kongraya davet edildi Şu halde bütün iş münhasıran dil bilgisi işi değil, aynı zamanda ve her şeyden önce ulusal bir iş idi.

Bu işde de Atatürk'ün önderliği ve yaratıcılığı amil olub Atatürk milletine sevebileceği ve iftihar edebileceği temiz ve öz bir Türk dili vermek gayret ve amacındadır.

Bu işde diğer dillere mukayeseler faydalı olabildiği takdirde bu yabancı diller üzerinde de araştırmalar yapılacakdır ve yalnız dil bilginleri değil aynı zamanda dil feylesofları ırk araştırıcıları ve Palâontologlar da Türkün ana dilinin güzelliğini, üstünlüğünü ortaya koymak için birleşmişlerdir. Bununla beraber bir çok ilmi meselelerin hepsini hal edib bitirmek için dil bilginlerinden ve mütehassıslardan mürekkeb bir heyet teşkili lâzımdır. Şimdi vakıa ejnebi memleketlerde dil bilgisi öğrenmiş olan bir çok Türk bilginleri vardır. Bunlardan bir kaç genç de Almanya'dan felsefe doktorluğu almış bulunuyorlar. Fakat bu elemanlar yapılacak iş için yetmez. Bu işde heves ve heyecan duyan kimselerin geniş bir cebhede toplanarak onları mümkün olduğu kadar çabucak dil bilgisi işlerinde çalışdırmalıdır.

Bu mütalâalarımızdan dil işinin kusurlu olduğunu söylemek istediğimiz anlaşılmasın. Bizim arzumuz: bu işlerde niçin bir beraberlik ve bütünlük almadığını ve eğer Türkiye'de bir dil bilgisi okulu [mekteb] bulunsaydı ve bu okul bir tornisiyona sahib olarak dil bilgisi ile neler yapılması lâzım ve mümkün olduğuna dair malûmat ve tecrübeleri haiz bulunsaydı dil işinin nasıl bir şekil almış alacağını araşdırmakdır. Çünkü bu iş hakkındaki fikirler ve telâkkiler dağınık ve birbirinden ayrıdır. Türkler kendi aralarındaki ve garbda hakim ilim metodlarındaki fikir ve telâkki ayrılığını kendileri de itiraf etmekdedirler. Bununla beraber geniş muhitlerin birlik çalışmaları ile Türk dili tetkik Cemiyetinin kurulduğu gündenberi Türk dil haznesinin tesbiti için yine pek çok dergi işleri yapmak mümkün olmuştur bu büyük işin verimleri kongraya arz edilen bir çok yazı ve kitablarda görülmüşdür

Bu işlerde çalışanların gayreti ve bütün halkın dil işleri için gösterdiği alâka hayretlere şayandır. Ben bir Alman sıfatı ile yani dil bilgisi için bir çok hizmetler yapmış bir ulusun çocuğu olmaklığım itidarile ancak Türk devlet reisinin önderliği ve milleti coşduran teşviki ile izah ve ifade edilebilen bir mucize önünde bulunmakla hayranım. Eyi verim ve muvaffakıyetleri eksik olmıyacak yeni bir dil birliği kurumunun arifesinde bulunuyoruz.

İçeriişler Bakımız

İstanbul'daki yoksul çocukları dayurma çarelerini araştırdı

Bay Ş. kaya Ankara'ya döndü

İstanbul, 29 (S.Ş) — İçeri işler Bakanı bay Şükrü Kaya dün öğleden sonra Halkevinde evelâ gazecilerle sonra da İstanbulşehir meclisi üyelerile ve kaymakamlarla konuşmuştur. Bay Şükrü Kaya gazecilere devletin iç ve dış siyasası, seçim işleri hakkında izahat vermiştir. Şehir meclisi üyelerinden ve kaymakamlardan bilhassa İstanbul ilk okulasındanda yemeksiz kalan beş bin çocukla alâkadar olmalarını ve bunları Kırmızı ay'ın kurumlarından istifade ederek doyurmak çarelerini bulmalarını istemiştir. bay

bay Şükrü Kaya

Şükrü Kaya bu akşam tekrar Ankara'ya dönmüştür.

bay Karahan Rusya'ya gitti

Ankara 28 (A.A) — Sovyet Büyük Elçisi Bay Karahan dün Atatürk'e veda etdikten sonra memleketine gitmişdir.

C. H. F.

Saylav namzetleri Şubatda belli olacak

İstanbul, 28 (A.A) — Kurultay başkanı Kâzım Özalp yeni seçim hakkında beyenatında: Kadınların Saylav seçilmesi memleket için faydalı olacağını, saylav sayısının fazlalığı Türkiye nüfusunun artmasından ileri geldiğini, fırkanın mebusunun namzedleri şubatın ilk haftası içinde ilân olunacağını söyledi.

Türk-Yunan

Takas anlaşması meriyete girdi

Ankara 28 (A.A.) — Ökonomi bakanlığından Türk - Yunan Takas anlaşması on iki son teşrin tarihli Türkofis günlük servisi ile ticaret odalarına ve başka alâkadarlara tebliğ edildiği gibi on beş ilk kânun 1934 tarihinden itibaren meriyete geçdiği görülen gerek üzerine tekrar tebliğ olunur.

Ermeni vatandaşlara madalya verildi

İstanbul, 29 (S.Ş) — İstanbul Vilâyetinde Vali tarafından Tayyare Cemiyetine yardımda bulunan ermeni vatandaşlarından 10 kişiye altın; on beş kişiye gümüş 41 kişiye bronz madalya verilmiştir.

Bulgaristanda arıcılık

Bulgaristan'da 200,000 kovan bal arısı vardır. Bunlardan senede 2 milyon kilo, bal 80 bin kilo balmumu alınır. Sandık başına 9.60 kilogram bal ve 380 gram balmumu düşer.

Balın senede temin ettiği para 50—75 milyon leva, mumun kıymeti de 6—8 milyon leva tutar.

Kovanların yalnız yarısı yeni sistemdir ki bunların mahsulü iki mislidir. Yani 12 kilogrom bal verir.

Fıtralar

Balıkesir Müftülüğünden

	K.
Buğday	7
» unu	15
Arpa	9
Kuru üzüm	28
Hurma	75

Kentimizin geçerine göre bu sene sadakayı fıtra yukarıda gösterildiği gibidir. Fıtra ve zekâtın yurdumuzun hava kuvvetlerini artırmağa çalışan Tayyare Cemiyetine verilmesi rica olunur.

Eski bir Türk dostu öldü

33 yıldanberi Götenberg'de Türk konsolosğu vazifesini gören ve 85 yaşında olan ora ileri gelenlerinden Bay Bratt Duen'in öldüğü bildirilmektedir.

Türklüğe karşı büyük bir sevgi gösteren ve Türk menfaatlerini en eyi bir surette temin ve muhafaza için daima çalışmış olan bu Türk dostunun ölümü acılarla karşılanmıştır.

İadei ziyaret

İstanbnl, 28 (S.Ş) — Marsilya ticaret odasının geçenlerde memleketimize yaptığı zizaretin şupat ortasında iadesi kararlaşmıştır.

Samson Elektirik

Samsun 28 (A.A.) — Belediye mazotla işliyen elektrik fabrikalarının yanında buharla işliyecek yeni bir fabrika daha kuracak.

Uluslar arası

Yıllık çalışma plânçosu

Cenevre, 29 (A.A.)— Uluslar arası genel kâtibliği yıllık çalışma plânçosunu neşretti. Bu faaliyet fazla bir nikbinlik göstermemekle beraber gelecek yıl için büyük ümidler beklemekdedir.

Bir zaferin yası

Gökalp'ın son yazdığı bu piyes cuma gecesi muallim mektebi sahnesinde oynandı ve çok alkış topladı.

Piyesin derinliğine girmeden, en ince noktaları üstünde durub düşünmeden bir şey söylemek lâzımsa beyendim yahud beyenildi diyeceğim.

Fakat ben o geceki duyuşlarımı, görüşlerimi bir az kurcalamak istiyorum. Bunun için başdan başlayacağım:

Büyük babanın iki kolunda iki torunu ile derinliğinde bir mersiye ahengi taşıyan şarkıyı söyliyerek perde önünde ağır ağır ilerleyişi güzel bir yenilikle karşılaşılacağını müjdeler gibi idi.

Büyük baba büyük bir acı ve büyük bir zafer kazancı duyan ruhunu adeta halkın ruhuna sesinin duyurucu kuvveti ile damla damla akıtdı.

Küçük torunlar okadar güzel, okadar tatlı konuşuyarlardı ki, gönlüme bir kış gecesi ocak başında alevlere dalarak bir masal dinleme zevki doldu.

Yavaş yavaş açılan perdenin arkasından ne çıkacak diye bekliyen halk, üstünde henüz dumanı tüten bir savaşın ünlü tarihini gördü. Bu tablo o kadar güzel, okadar yücedirki bunu anlatmak için ben kalemime yol veremiyeceğim.

Çeşmenin tatlı şırıltısını, kağnının sabırlı öküzleri, cephanenin köylü taşıyıcısı ardında kalanlara mendillerini ağır ağır sallıyan köy delikanlıları, kurtuluş savaşına nasıl çıkıldığını ne güzel gözlere seriyorlardı.

Erkekleri çekilen köy etek-lerinde ağlıyan kadın sesleri salonu bir tek kalb gibi inletmeğe, gözleri içinden gelen yaşlarla yakmağa kâfi idi. Bu güzel sahneyi torunlarına anlatan büyük baba okadar güzel sözleri, yine okadar duyan bir sesle söylüyorduki. Alkışlar sık sık, uzun uzun salon duvarlarına çarpdı, durdu.

Eğer ünlü bir tarihi düşünmek, eşsiz bir zafer hatırasına dönmek lâzım geliyorsa yalnız bu tablonun yaratdığı heyecan içinde göz leri kapayıb on beş yıl geriye dönmek yeter..

Bundan sonra köy mektebi, bütün gülünçlüğü ve altında bulanık hatıralar saklıyan ruhu ile sırıtdı.

Bu sahneyi yaşatan yalnız hoca rolünü yapan arkadaşdır. Bu sahneyi büründüğü cübbe ve sarığı o dakikada benimseyen sanata çok yaklaşmış bir çocuk temsil etmeseydi belki de o kudretli gözleri ve gönülleri şahlandıran kurtuluş tablosundan sonra bu sahne çok sönük kalacaktı.

İstanbul'dan gelen adamlar paraya satılmış hüviyetlerini az çok ortaya koyabildiler.

Mustafa Kemalcı hocanın mektebi fena değildi. Orada muallim rolünü alan arkadaş piyesin güzel yazılmış parçalarını çok duyarak söyledi ve duyurdu.

Ondan sonra hileler, kahbece vuruşmağa yeltenmeler insanda heyecanla karışık nefret de uyandırıyordu. Ne olsa padişah tarafı olan bir adamın Türk olduğunu düşünerek vatan haini damgasını taşıması acı geliyor. İnsan onların gençliklerine kıyamıyor. Zekâlarının menfi işlemelerine "tutduklarları yolun çıkmamazlığına neden sapdıklarına elem'e bakıyor.

Muallım Erdoğanla konuşan büyük baba da çok muvaffak oldu. Bilhassa coşduğu zaman "Akdeniz yakın. Daha uzak kıyıları göster„ derken..

Sesinde koca bir orduyu ardından çekecek bir duyuş ve duyuruş vardı.

Köy delikanlısı Hasan, Muallimin bağlarını sökerken yapdığı soğukluğu son sahne da [illegible]. Seyfiye faciayı anlatırken hareketlerinden çok sesi muvaffak oldu.

Nihayet muallim'n vatan sever bir köy delikanlısı kurşunu ile ölmesi çok acı oldu. Keşke onu Cezmi öldürseydi demekden kendimi alamadım. Fakat ozaman piyesin ismi değişmek lâzım gelecekdi.

Elbetde bir zafere; bir yas böyle katılır.

Değişen sahneleri bir tarih yapraklarını yavaş yavaş açarak gösteren büyük baba hareketleri ve sesi ile birinci sahnenin kudretini sonuna kadar götürecekdi.

Fakat salondaki davetli annelerin kucaklarında davetsiz gelen bebeklerin gürültüsü buna mani oldu.

Bu zafer kıvanınce katılan bir gönül yarasını lâzım olduğu kadar gönüllere seremedi.

Şu ve bu. Ne olursa olsun piyes gözeldir. Gökalp bunu duyarak yamışdır. Düzelecek, değişecek, kuvvetlenecek yerleri çok olabilir.

Fakat henüz gençdir, henüz sanat eşiğindedir.

Bize böyle böyle; bundan sonra daha kim bilir neler verecek.

Bunu bekletiyor ve umduruyor.

Mükerrem Kâmil

ŞEHIR VE VILAYETTE

Kublay

Menkûtaşı

Açılmasına gidenler döndü

Salı gecesi ekisperes'e çarşamba günü açılan Kublay Menkûtaşı açılma merasiminde bulunmak üzere giden fırka reisimiz bay Tevfik Fikret, fırka idare heyeti azasından bay Feyzi ve kimyaker bay Abdi cuma günü akşam üzeri kentimize dönmüşlerdir.

Daimî encümen

Dün toplandı

Vilâyet daimî encümeni dün vali bay Salim Gündoğan'ın başkanlığında toplanarak Ayvalık - Altınova yolu vaziyetini tetkik etmiş ve hususî muhasebenin acele işlerini görüşerek dağılmışdır.

Erdek

Malmüdürü bay Hasan

Erdek malmüdürü bay Hasan Tekirdağ merkez malmüdürlüğüne tayin edilmişdir. Kentimizde bulunan bay Hasan dünkü trenle Erdek'e dönmüşdür. Bay Hasan'a yeni işinde başarıklık dileriz.

Balye - Gönen

Arasında evvelce yapılmış ve sonra kaybolmuş dir kaldırım yolu bulundu

Balya, 28 (S.Ş.) — Çok eskiden yapılmış ve her hangi bir sebebden ihmal edilerek otlar ve böğürtlenler arasında kaybolmuş Balya ile Gönen arasında ve 25 kilometre kadar uzunluğunda kaldırım bir yol bulunmuşdur. Bu yol Balya ile Gönen arasında yapılacak olan şosenin geçeceği yerler araşdırılırken bulunmuş ve yeni yapılacak yol için çok güzel bir güzergâh olduğu anlaşılmışdır.

Bu yolun düzeltilmesi ile yeni yapılacak yol masrafından otuz kırk bin lira kazanılacağı anlaşılmışdır. Bundan başka bu yolun blokaj ve silindraj işlerinin de çok kolay olduğu ve kısa bir zamanda bitirilebileceği anlaşılmakdadır. Balya halkı sevinç içindedir.

Dağlarda canavar

Balya ve köylerindeki dağlarda Pek çok kurd ve yaban domuzu bulunduğu görülmekdedir. Bu canavarlar rast geldikleri hayvanları Parçalamakda ve köylülerin başına bir belâ kesilmekdedir. Bu zararlı hayvanları avlamak için kâfi mikdarda av malzemesi olmadığı görülmekdedir. Bunun için vilâyet yüksek makamının dikkatini celbederiz.

Balya'da Kar

Bir kaç gündür havalar soğuk gidiyor. Tepelere ve bilhassa Osmanlar'a kar yağdı.

Okulalar

1 ilk Kânundan 8 ilk Kânun salıya kadar tatil.

Maarif vekâletinden gelen bir tamimde bütün okulaların 1 ilk kânun salıdan 8 ilk kânun salıya kadar bir hafta tatil edilmesi ve bu tatilde muallimlerin bulundukları yerlerden başka bir yere gidemiyecekleri de bildirilmekdedir.

Belediye meclisi

Bugün saat 19,30 da Belediye meclisi son toplantısını yapacakdır.

Bay Selâttin

Vilâyetle temas etmek üzere kentimize gelen Erdek belediye başkanı bay Salâhaddin dün Erdek'e dönmüştür.

İnhisarlarda bir tayin

İnhisarlar baş Çevirgenliği memurlarından Bay Nuri bukere boşalan Bandırma çevirgenliği takib memurluğuna terfian tayin edilmişdir. başarıklık dileriz.

Kupa

Birlik - Güç oynamadı

Cuma günü mukarrer olan İdmanyurdu ve Alay ikinci lerile Güç - Birlik birinci takımları arasındaki maçlar birçok sebeblerden yapılamamışdır.

Malum olduğu veçhile Alay idmanyurdu takımı her nedense kupa maçlarının ikinci devresine iştirâkten imtina etmisdir. Bunun için Yurt küçükleri seremoni yapdılar..

Saat üçde Birlik - Güc takımları sahaya çıkdılar. Oyunun hakemi Ayvalık'a gittiğinden her iki tarafın arzusile idmanyurdundan Hikmet hakemliğe seçildi.

Oyuna başlanmazdan evvel, Birlik, bir hafta önce yapılan kavgalı bir oyundan sonra cezalanan idman gücünden Mahmud ve Ahmed'e itiraz ederek bunların çıkarılmasını, aksi takdirde oynamıyacaklarını söylediler.

Güçlüler bunu kabul etmeyib Birliklilerin sahadan çekilmeleri üzerine seremoni yalıdılar..

Ayvalık-Edremitmaçı

Ayvalık, 29 (S.Ş.) — Cuma günü saat 15.30 da Ayvalık sahasında başlıyacakdı. Hakemin davet dudu güne Ayvalık'lılar çıkdığı halde Edremitliler çıkmadı Bunun üzerine Ayvalık'lılar seremoni yapdı ve hükmen galıp sayıldı

Edremid'lilerin çıkmamasına sebeb ise beş altı oyuncusunu işçi olmasından bunların işlerini bırakarak gelememeleridir.

İhtisas mahkemesinde:

Konakpınar nahiyesinin Kiraz köyününden Emin oğlu Himmet hakkında nakzına teban yapılan duruşmasında suçlunun suçu tahakkuk etmiş olduğundan evvelki karar gibi yeniden bir sene kapatılması. 360 lira para cezası alınması kestirilmiştir.

Baltalar:

Ağlamak

Dün kulağıma fısıldadılar, onun 50 gram esansı, o kadar Oje ve bir tüp karmen için göz yaşı dökdüğünü

Gün olur, ağlamak benim içimi de derin bir istek halinde kaplar. Ağlamak isterim, avurtlarımı doldura doldura, katılıncıya, kasıklarım patlayıncıya kadar ağlamak. İçimde baş vermiş koca, olgun bir yara gibi olan çıbanı deşmek için yapmak isterim bunu..

Muhakkak ki en yakın avutucumuz kendi göz yaşlarımızdır. Onlarda, en yakın dostlarımızın sözlerinde bile bulamıyacağımız bir sıcaklık buluruz. Çünkü o, bizim içimizin haykırışı ve çağlayışıdır. içimizi anlatır. Ve bizim içimizde ısınan, bizden bir parçadır, o..

Ben, göz yaşlarında derin bir olgunluğu ve dolgunluğu bulurum. Önsem bu; göz yaşlarındaki anlatış kudretinin harikulâdeliğine inanışımdandır. Katıla katıla, kasıkları patlayıncıya kadar ağlıyan adama "kudretli„ derim.

Rolkesen rimelli kadın göz yaşlarında kendine acındırmak istiyen birşey vardır, sanki. Çok kadın ve adam göz yaşları rimele kokar. Çam bölmesi, acar bir adamın katıla katıla, kasıkları çatlayıncıya kadar ağlaması kudretlidir.

Kendi için ağlıyan adam kudretlidir. Kostak, ince bir kadın ağlayışı, bana plâtonik gönül sahnelerinin karşısında duyduğum alay etmek isteğini verir.

* * *

Hıçkırıklar, bir bostan dolabı gibi katıla katıla içimizin derinliklerinden göz yaşı çeker. Göz yaşı, içimizin çoook derinlerinden gelir gözlerimize..

İçin aldatmak bilmiyen manası ve için temizliği vardır onlarda..

Çok göz yaşları vardır ki içlidir. İçimizin çok derinlerinden gelir. Onları sıcak buluruz. Çünkü, onlara içimizin sıcaklığı sinmiştir.

* * *

Bilmem hangi his iledir ki onun kendisi için ağlamasını isterim. - Onun ağlaması hiç istemediğim birşey olduğu halde - böyle ağlamasını isterim Benim gibi, bizim gibi, içden, yürekden ağlamasını..

Balta

Soy Adı alanlar

Halil Nedim Göknil — Balıkesir inaisarlar baş eksperi

Aziz Nedim Göknil — Reyasürans millî sigorta müfettişi

Bedri Nedim Göknil — İş limited müdürü

Pref. Mazhar Nedim Göknil — Ziraat bankası umuru hukukiye müdürü

Kemal Sırrı Levent — Balıkesir inhisarlar baş çevirgeni

Agâh Sırrı Levent — İstanbul istiklâl lisesi çevirgeni

Muammer Sırrı Levent — Gebze hukuk hakimi

İbrahim Tavşan tepe — Yeni hamam müstahdemi

Ekrem Cavuldur — Ticaret odası başkâtibi

Mehmed Altınbaş — Ticaret odası veznedarı

Şükrü Keçeci — Ticaret odası tahsildarı

Halil Doğanlarlı — Tüccar

Mehmed Doğanlarlı — Balya kantariye tüccarı

Ahmed Cemil Kayatekin — Aziziye mahallesinden uncu

M. Mehmet Fehmi Kutbay — Aziziye mahallesinden

Kâmil Tınar — Postahane cıvarında kahveci

Roman Tefrikamız: 35

Savaştan Savaşa

Yazan: M. YÖRUKOĞLU

Yahya Kapdan her işte olduğu gibi bu hususda da biraz düşünmek istediğini söyledi. Mübahaseyi başka mecraya dökdüler. Yahya Kapdan acı acı şikâyete başladı Dedi ki:

— Benim aklım ermiyor. Bazı insanlar çok okur, büyük mektebleri bitirirler, kumandan yahud büyük bir mevki sahibi olurlar. Bunların vatanımızı bizden daha fazla sevmeleri lâzım iken bilâkis bazıları ihanet ediyorlar. Meselâ bu binbaşı Necati, yüz başı Nail, alenen İngiliz'lere hizmet ediyor ve aynı zamanda Arnavud Arslana eşkiyalık yapdırıyorlar. Bu hainler kuvayi milliyeyi de Aldatıyorlar. Vallahi çok kızıyorum. İnşaallah yakında memleket kurtulur da bunlardan hükûmet hesab sorar.

Süvari zabiti burada derin mülâhazaya daldı ve bu Türk kahramanın ulûvvücenabına hayran olarak düşündü. Yahya Kapdan gibi bütün hayatı — vatan lehine — komitecilikle geçmiş bir adam, arzu ettiği anda, hiç kimseye ihsas etmemek şartile bu iki vatansızın hayatlarını izale edebildiği halde, onun ruhundaki büyüklük buna mani oluyor ve mukadderatlarını kanunun adaletine tevdi ediyor. Hem her gün gendi hayatının izalesi için ellerinden geldiği kadar çalışdıklarını bildiği halde.

Artık müfreze Gebze'ye yaklaşmıştı. Jandarma zabiti Arif bey ilerledi, Yahya Kapdanla süvari zabitinin hizalarına kadar atını sürerek:

— Kapdan bey, dedi ben jandarma zabitliğinden vaz geçtim. Artık seninle beraberim. Bundan sonra ayrılmak yok.

Dedi

Yahya Kapdan, hiç tereddüd etmeden cevab verdi

— Arif bey, çok teşekkür ederim. Yalnız birşey var ki hep bir arada olursak, bizi haricden düşmanlar daha çabuk avlarlar. Bunun için siz yine jandarmalık vazifesine devam ederseniz, bize ve vatanımıza daha çok hizmet edebileceğinize kaniim, icab eden işlerden birbirimizi haberdar ederiz.

— Eyi, ama, Kapdan bey ben artık Üsküdar taburu emrine giremem. Hatta girmek istesem dahi bana derhal, senin Yakup Cemil bey merhum vakasındaki meskenin olan Bekir ağa bölüğünü gösterirler.

— İzmit jandarma kuvvetine iltihak et. Lâkin jandarma kumandanı Rüştü beye yazalım, seni seyyar jandarma müfrezesi olarak fırka emrine alsın. En eyisi bu Ne dersin?

— Çok makul Kapdan. İşte Gebze'ye geliyoruz. Kaymakam Nureddin bey de beni tanır ve sever. İkiniz imza edin, Fırka kumandanı bize telgrafla emir versin.

Bu muhavere esnasında kolbaşısı Gebze kasabasına dahil olmuştu. Yahya Kapdan süvari zabitine dönerek:

— Bu kaymakamla müdafaai hukuk heyeti, bizi o kadar mahcub ediyorlar ki, yerin dibine geçiyorum. Bak, yine istikbale çıkmışlar. Bu adamlar, bizden çok büyük ve çok vatanperver..

Dediği zaman, süvari zabiti dikkat etti. Hakikaten mütebessim simalarile bir kalabalık belirdi. İçlerinden, kaymakam olduğu yeknazarda anlaşılan zat:

— Hoş geldiniz kahramanlarım, aslanlarım. Siz gelmeden evvel yapdığınız büyük ve hayırlı işleri haber aldık. Tebrik ederiz.

Yahya Kapdan derhal atından indi. Mahcubiyetden yüzü kıpkırmızı olmuştu. Evvelâ kaymakamın yanında abani sarıklı, sakallı bir zatın [*] elini, kemali tevazu ile öpdü Sonra kaymakamın eline sarıldı Kaymakam elini bu kahramana öpdürmeği münasib görmemiş olacak ki boynuna sarıldı ve iştiyakla Kapdanın yanaklarını öpdü.

Zeki olduğu kadar cevval ve hafızası da çok kuvvetli Yahya Kapdan, vazifeyi çok takdis ettiği için, derhal kaymakama jandarma zabiti Arif beyin vaziyetini anlatdı ve hemen süvari zabitinin kaleme aldığı bir tahriratı müştereken imza ederek İzmit'de fırka kumandanı Rüştü beye bir atlı ile gönderdiler ve o gece Gebze'de istirahat etmeğe karar verdiler.

Gebze müdafaa hukuk reisinin Kapdanlarla zabitlere hazırlanmış evine gelindiği vakit, Yahya Kapdanın mütebessim yüzü Kaymakama teveccük etti. Samimi olduğu bütün etvar ve hareketlerinden anlaşılan, şu sözler ağzından döküldü:

— Beyefendi, bizim misafirlerimiz var. Üç dane İngiliz zabiti. Bunlar fedakâr adamlar. Kendi hükûmetlerinin hesabına, ta Yeniköye kadar sokulmuşlar orada iş görmüşler. Ben bu adamları takdir etdim. Müsaade ederseniz, kıllarına hata gelmeden, İstanbul'a gönderelim. Hem bu akşam bizimle yesin içsinler Anlasınlar ki biz vahşi değiliz

Yahya Kapdan'ın bu gibi alicenablıklarına birkaç defa şahit olduğu anlaşılan kaymakam, gayet lâkaydane ve tabii olarak:

— Hay hay Kapdan, bizden bu beklenir.

Dedikten sora, Yahya Kapdan sevinerek, Arslan Kapdana:

— Çağırtdır o misafirleri, bizimle beraber kalsınlar.

Dedi Yahya Kapdana çok muti olan Arslan Kapdan bir emirber vaziyetile derhal geriye döndü ve beş dakika sonra hacı Ali'nin evinde bulunan misafirlere iltihak eden İngiliz zabitleri, şaşkın ve mebhut bir halde, sağa sola bakınarak; acaba Kiyotın mi, elektrikli sandalya mı? Yoksa vahşiyane bir idam mı? diye düşünürken, Yahya Kapdan, cebinden çıkardığı gümüş tütün tabakasını İngiliz yüzbaşısına uzattı. Yüzbaşı alık alık bakıyor.. Yahya kapdan bu defa tabakanın kapağını açarak (Buyurun) dediği zaman, İngiliz zabitinin gözleri fal taşı gibi açıldı. Çünkü tabakanın içerisinde belki İngiliz'in hayatında göremediğ çok ince kıyılmış, kehribar sarısı rengindeki tütün hakikaten calibi dikkat idi. İngiliz zabiti tabakayı aldı, cıgara sarmağa başladı Lâkin alışmadığı için bir türlü cıgara saramıyor.

İngiliz zabitleri hayatlarının emniyette olduğunu hissetmiş olmalı ki İngiliz zabitinin cıgara sarmasına hafif hafif gülmeğe başladılar. Bu gülüşmeye bütün hazırun iştirâk etti. Yahya Kapdan (Pardon) diyerek İngiliz zabitinin elinden tabakayı aldı ve gayet güzel bir cıgara yaparak İngiliz zabitine verdikten sonra diğer iki zabite de birer cıgara yapıb verdi.

Ağustosun dokuzuncu günü idi. Hava son derece sıcak olduğu için hacı Ali'nin misafirleri, bol bol buzlu serbet içerek İngiliz'lerle işaretle anlaşmağa çalıştılar. Sivri sineğin bolloğunu nazarı itibara alan Yahya Kapdan, İngiliz zabitleri için

[*] Gebze müdafaai hukuk reisi Bay Hacı Ali

A J A N S — DÜNYA HABERLERİ — D A Y O A R

sovyet Rusyada

Hükûmeti devirmek isteyen gizli bir komite meydana çıkarıldı

Moskova 28 (A.A.) – Nikoloif ve Gireoff'un öldürülmesinde medhaldar on üç suçlu hakkındaki ittihamname neşredilmişdir. İlk tahkikat Leningrad'da eski Zinoryef grubunun en faal azasından müteşekkil ve Sovyet hükûmetinin idaresinde bozgunluk yadmak için iktidar mevkiindeki adamlara karşı korkutma hareketlerinde bulunmak ve bu suretle şimdiki siyasetde Zinoryef Troçki fikrine göre bir değişiklik yapmak istiyen ve bazı ecnebi devletler tarafında silâhlı bir müdahale için dışarının yardımına güvenen ve Sovyet birliği içinde olub biten şeyler hakkında malûmat vermek mukabilinde Leningrad'da bir konsolosdan para alan gizli bir ihtilâl komitesinin mevcudiyetini ortaya çıkarmıştır. Mazuunlardan ekserisi gizli teşkilâta intisablarını itiraf etmişlerdir. Bütün maznunlar Sovyetler birliği temyiz mahkemesinin askerî kolejine sevkedileceklerdir.

Kayseri

Fabrikası makineleri gönderildi

Moskova 28 (A.A.)– Türkiye mensucat fabrikalarına aid son tarak makineleri gönderilmiştir. Bu makineleri kurmak ekzersizlerini yapan Türk işçileri yakında Türkiye'ye gideceklerdir.

Çin'de

Binlerce kişi vebaya tutuldu

Nankın, 29 (A.A.)– Nankin'in 200 mil şimalinde Sinoking yakınlarında binlerce kişi vebaya tutulmuşdur. Doktorlar ve yardım heyetleri gönderildi.

Romanya

baş bakanının beyanatı

Bükreş, 29 (A.A.) – Başbakan Transilvaya'lılar kulübünün büyük bir toplantısında ulusu korumak için parlamentodan bir kaç milyonluk fazla tahsisat istiyeceğini söyledikten sonra sınırların tadilinden bahsedenlere cevaben «Romanya'nın sınırları itibarî değildir. Ve onlar ancak adalet ortadan kalkdıkdan sonra sarsılabilir» demişdir.

Galatasaray Macaristan'de

Peşte, 29 (A A.) – Galatasaray lisesinden bir grup dün buraya geldi. Macaristan'da bir tetkik seyahati yapacakdır.

Dünya üzerinde sıyasî ve ıktısadî hareketler

Yugoslavya'da altın madeni mi var?

Bir muhabir Deyli Meyl gazetesinin 13 birinci kânun tarihli sayısına şu yazıyı yazıyor:

Şimdiye kadar Afrika'nın cenubunda ve garbında altın arayıcılığı yapıldığı her kes tarafından bilinir. Son zamanlarda Belgrad'da görüşdüğüm bir takım ingiliz maden mühendisleri bana Balkenların da bir altın kaynağı olduğu kanaatini verdiler.

Her ne kadar bu mütehassıslar bu kaynaklar hakkında fazla tafsilat veremiyorlarsa da şunası gerçekdir ki büyük iskender Makedonyadan çıkartdığı altınları harcamış, ondan sonra romalılar da bu kaynaklardan istifade etmişlerdir.

Yugoslavya'da altın posteki hikâyesi bir peri masalı değildir; nehire koyun postu sokan köylülerin bunları çıkardıktan sonra üzerlerinde altın izleri bulunduğu olmamış şey değildir. Şimdi eski Sırbistan'ın şimalindeki Pek nehrinde ingilizler tarafından yapılmış bir tesisat sayesinde günde 200 İngiliz lirası değerinde altın elde edilmektedir.

Bundan başka İngiliz mütehassısları çalışdıran bir Fransız kumpanyası da 28,000 İngiliz lirası değerinde altın çıkarmıştır. Acun üzerinde hiç bir altın tarlasının bu kadar romantik bir tarihi yoktur.

Eski Sırbistan'ın hemen her tarafında eski Romalıların altın araşdırmak için vücuda getirmiş oldukları tesisatın izlerine tesadüf olunur. Altınlı toprak külçelerini taşımak için yapılmış olan kızaklar hâlâ orada senelerin tozları ve toprakları altında durmakdadır. Madencilerin çalışırlarken ceblerinden düşürmuş oldukları madenî paralara da şurada burada tesadüf olunuyor.

Büyük savaşdan önce bu topraklarda araştırmalar yapan Hofman isimli bir Alman mühendisi, burada bir kaç ton altınlı toprak izlerine tesadüf etmişdir. Mühendis bunlardan tam istifade edeceği sırada büyük savaş patlamış ve Sırbistan bir savaş alanı olmuştu. Barışdan sonra da bu araştırmalar ihmale uğramıştır

Geçen yıl, bir Fransız kumpanyası buralarda araşdırmalar yapmış ve bir İngiliz mühendisinin verdiği rapor buralardan istifade etmek imkânı olduğunu göstermişti.

Ondan sonra bir şirket teşkil edilmiş ve çalışmaya başlamışdır. Buradan çıkan altınları Yugoslavya devlet bankası piyasa rayicile almakda ve çıkaranlara yüzde otuz beş kâr vermekdedir.

Bir tarafdan en asrî tesisat vasıtasile çıkarılan bu altın külçeleri bir tarafdan Romalılar zamanındaki nakil vasıtalarile, yani öküz arabalarile taşınmakdadır.

Eğer Yugoslavya'nın altın kaynaklarının daha tamamile istismar edilmediği ve burada zengin damarlar bulunduğu gerçek çıkacak olursa, o zaman burasının Balkanlarda yeni bir çekişme sahası olması ihtimal içine girer.

Azerbaycan'da dil heyetleri

basajansı

Bugün Azerbaycan Cümhuriyetinde Azerbeycan'ın muhtelif dil ve lehçeleri hakkında büyük araşdırmalara girişilmişdir. "Cnemahha„ civarına gönderilmiş olan dil heyeti burada "Chirvan„ Türkmen lehçeleri etrafında araşdırmalar yapmışdır. Bu heyetin elde etdiği bilgi ve belgeler Türkmen gramerine ve şimdiye kadar halledilememiş bulunan bazı imla meselelerinin hal tarzına dair bir takım davaların aydınlaması bakımından çok mühimdir Bu heyet aynı zamanda Azerbaycan'ın meselâ hayvancılık ziraat ilh – gibi köy Ökonomisinin muhtelif kollarına dalr mevcud olan "Terminolojie„ ve söz dergisi hakkında çok alâka uyandırıcı malûmat toplamışdır. „Koulinsk» civarının lehçelerinin tedkiki için de ayrı bir heyet kurulmuştur.

Baku'nun Opera ve balet tiyatrosunda kış mevsimi.

Akhoundev opera ve balet tiyatrosu kış mevsimini "Şah Sehem„ operasının sahneye konuşuyla açıyor. Tiyatro bundan sonra sahne koyucusu Prostorov ile ressam Mogdelberg'in birlikte çalışmalarıyla meydana gelen «La Dame de Piquet» operasını verecekdir. Tyatronun bu eski rekertuvarı bilhassa klâsik eserlerden müteşekkil olacakdır. Eski 22 sahne koyuşların ise bu yıl ancak 4 tanesi tekrardan ele alınacakdır. Bu mevsimde yeni olarak gösterilecek operalardan "Othello„, "Les Huguenots„, "Lohengrin„ ilh – operaları sayılabileceği gibi gösterilecek Türkmen operaları arasında da "Şah Senem„, "Şah İsmail„, "Leyla ve mecnun„, „Asli ve Kerem„ ve yeni operalar arasında ise „Hacıbekov„ ve Mogamayav "Köroğlu„ ve "Niargiz„ operaları vardır.

Baku tiyatrosu bu oyunlardan başka bu yıl esnasın da dört tane yeni balet mizanseni gösterecektir.

Japonya'da vergiler artırılıyor

„Japon matbuatından„

Japonya maliye nezareti 1935.36 yılı için hazırladığı bütçeyi ilân etmiştir. Bu bütçede gösterilen varidatı temin etmek için sanayi kazançlarına yeni bir vergi konulacakdır. Bu yeni vergi genel varidatı bir buçuk misline çıkaracakdır. Yapılan ilâvenin yüzde 65 i ordu ve harbiye sarfiyatına hasredilecekdir.

Vergilerin artırılmasının üç sebebi vardır: (1) Mali bütçenin açıkları kapatılmak zarureti vardır, (2) Vergi yükündeki müsavatsızlık düzeltilmelidir (3) Aşırı bir enflasyonun önüne geçilmelidir.

Savaş'ın Küçük Hikâyesi

Tahsildarın kızı

Yazan: Hakkı

Altmışına yaklaşdığı, bunamağa yüztutduğu halde tekaüd edilmemiş olan (...) dairesi tahsildarı Bay Ahmed istirahate pek fazla ihtiyacı olduğu bir zaman çok sevdiği karısını bir daha görememek üzere kaybetmiş, bir kızile yalnız kalmıştı.

Bay Ahmed ölen karısı için Aylarca matem tutmuş çok defa gözlerinden çeşme gibi yaşlar akıtmışdı. Sıksık derinden çekdiği oflar da mühim bir yekûna baliğ olmuşdu.

Kızı Ulviye aldığı terbiye ve gördüğü tahsil neticesi babasına karşı hürmetkâr davranıyor, fakat genç ve bir gözü de dışarıda olmasından babasının istirahatini tamamile temine muvaffak olmuyordu.

Bay Ahmed hiç olmazsa azıcık olsun temin edilmekde olan istirahatinin büsbütün bozulmaması için, Allahın emri Peygamberin kavli üzere yirmi üç yaşına gelip güzelliğini kaybetmeğe başlamış olan kızını istiyenlerin hemen hepsini savmakda tereddüd etmemişdi. Ona damad değil istirahat lâzımdı. Kızının istikbali meselesi ise ancak ölümünden sonra düşünülecek bir işti.

Daire memurlarından dolgunca maaşlı biri de kızına talib çıkmış, Bay Ahmed'e istediği istirahati de temin edeceğini vad etdiği halde diğerleri gibi o da muvaffak olamamışdı.

Ulviye gündüzleri babasının iş dolayısile evden çıkıb gitmesinden istifade ederek kendini fazlaca sevdirdiği komşularına çene çalmağa, daha doğrusu kimler tarafından istenildiğini öğrenmeğe fırsat buluyordu. Hatta bir seferinde de kendisine gönül bağlamış olan bir genc in Muammerin arpa tarlası gibi yanıb tutuşduğunu haber vermişler, daha ileri giderek yaşının ilerlemesinden, kocasız kalacağından, babasının dünyaya kazık kakmıyacağından bahsetmişler andıkları gençle Ulviye'yi tanışdırmaya muvaffak olmuşlardı.

Ulviye ile Muammer haftanın muayyen iki gününde (..) evinde buluşub koklaşıyorlardı..

Birbirlerini pek çabuk beyenmişler, işi azıtmışlardı.

* * *

Onların sevişmesi her türlü ihtiyata rağmen mahallede şayi olmuş, tahsildarın kulağına kadar da gitmişti.

Bir akşam tahsildar, olan dedikoduların hesabını sormak için türlü yollardan yürüyerek kızını isticvaba çalışıyordu.

Ulviye ise babasının söylediği sözleri sükûtla dinliyor, yalnız nasihat kısmı gelince başını sallıyor ve böylece tastıkde bulunarak kendini masum gösteriyordu.

* * *

Bay Ahmed'in nasihatlerinden bir kaç ay geçince Ulviye Nur topu gibi bir evlâd dünyaya getirmiş, mahallede piç doğurduğu söylenmeğe başlamışdı.

Bay Ahmed bir tanecik kızın, igfal eden genci ufak bir araştırmada bulmuş, kızına sormadan mahkemeye vermişdi. Öyle ya, bu edebsizlik daha doğrusu canilik cezasız bırakılamazdı:

Mahkeme günü her iki taraf da yer almışdı. Müddei bay Ahmed durduğu yerde duramıyor, maznunun üzerine atılmak, onu boğazlamak istiyordu. Ulviye ise sıraya oturmuş, pek mahzun duruyordu. Muammer de pek neşeli görünüyordu.

Evvelâ künyeler alındıkdan ve bay Ahmed'in istidası okundukdan sonra maznun Muammer'e ne diyeceği sorulmuş o da bir cevab vermemiş, edilen ihtarlara kulak asmamıştı.

Oturduğu yerde sessiz oturan Ulviye elindeki çantasından bir kaç parça kâğıt çıkararak reise uzatmış; çabucak tetkiki yapılmış, kısa bir fısıltıdan sonra, Bay Muammer'le Ulviye'nin nikâhlarının Belediyece kıyılmış olduğunden bahisle muhakemenin feshine karar verilmişdi.

Hiç ümid etmediği bir karar karşısında kalan bay Ahmed ne oluyor? gibilerde kızının yüzene bonbon bakmağa başlamışdı.

Mahkemeden çıkmışlar, evlerinin yolunu tutmuşlardı. Muammer pek meyus duran kainpederini bir kenara çekmiş, dul anasile evlenmesini teklif etmiş, bay Ahmed de edilen teklifden memnun meserretle damadının anlına bir buse kondurmuşdu.

birer cibinlik teminini, hacı Ali efendiye rica etdi ve bittabi bu cibinlikler de temin edilerek o gece rahat edildi.

Ertesi günü yalnız Yahya Kapdanla süvari zabiti on beş muhafız alarak İngiliz zabitleri e beraber Alem dağı istikametinde yola çıkdılar.

Yahya Kapdanla süvari zabitinin yolculuğu çok tatlı geçti. Yolculukda konuşdukları kâmilen vatanî mesail, onlar için en büyük manevi bir gıda idi.

Bu tatlı mübahase esnasında Alibahadır köyüne geldiler ve orada kalıb Sadık beye haber gönderme ğe karar verdiler. Gönderdikleri atlılarla Sadık bey de iki saat sonra Alibahadır köyüne geldi.

Süvari zabiti, o zamana kadar hiç tanımadığı Sadık beyle tanışdığından çok memnun oldu Sadık bey Bulgar ordusunda zabit iken çolak İbrahim beyin [*] şöhretini işitmiş ve bu şöhrete meftun olarak Bulgaristan'dan firar etmiş, İstanbul'da İbrahim beyi bulmuş ve İbrahim beyin irşadı üzerine Âlem dağı taraflarında faaliyete geçmiş bir kahramandı. Memleketindeki âdet veçhile saç ve sakalını uzatan ve asasen yakışıklı olan bu zat, muhip bir manzara arzediyordu.

Sadık bey, vaziyeti anladıkdan sonra Yahya kapdana:

— Kapdan, dedi. Senin hatırın için bu gâvurcukların kılına ilişmeden sağ ve salim İstanbul'a sevkedeceğim. Yalnız ben de senden birşey rica edeceğim. İstanbul polisi son zamanda çok şımardı. Hele bir serkomiser Mazlum varmış. Bu adam İngiliz'leri de geçti. Bu günlerde Beykoz'da imiş. Kuvvetleri birleşdirelim, eyi tertibat alalım, şu Beykoz'u basalım.

Yahya Kapdan memnun bir tavırla:

— Ne vakit arzu edersen hazırız. Hatta istersen Beyoğlu'nu bile basarız.

— Vakit ve zamanı hemen, biran evvel olması lâzım. Sürüncemede kalırsa duyulur, sonra muvaffak olamayız. Ansızın tepeden inmeliyiz. Bende yüz kişi var, yüz kişide sen al, kâfi..

(Devamı Var,)

[*] Şimdiki bilecik mebusu bay İbrahim.

Savaş'ın Piyesi: 9

Bir Zaferin Yası

Yazan: R. GÖKALP

Muallim – [Yaklaşarak alnından öper ve okşar] Aferin Mehmed. Senin vatanseverliğini unutmıyacağım yavrum. Sen cephe gerisinin kahraman bir nefer yavrususun. Sizin gibi temiz ve inanlı Türk çocukları varken bu budunun umulmaz şeyler yaratacağına inanıyorum. Senin gibi çocukları olan bir yurdda gece olamaz. [Meçhul bir yere karşı] Cephede canlarını yurd uğrunda hiçe sayan sayısız kahramanlar; yavrularınız cephe gerisinde sizin kahramanlıklarınızla yarış ediyor. Müsterih olun şehitler. Kocalarına, nişanlılarına nasırlaşan sırtlarında mermi taşıyan analar, kızlar, size bu toprağın muhabbet ve sevgisini iletecek yavrular var. e bahtiyarmış Türk olanlar [Mehmed'e dönerek] Haydi yavrum. Sen şimdi doğru eve git. Beni merak etme çocuğum.

Mehmed – Peki muallim bey.

Muallim – Fakat sakın kimseye görünme ve beni gördüğünü de kimseye söyleme.

Mehmed – Söylemem muallim bey. Hiç kimseye söylemem.

Muallim – Çünkü söyliyecek olursan hem ben ölürüm, hem binlerce kardeşni ölür. Şunu da küçük, fakat sağlam kafana koy ki benim ölümüm hiçdir. binlerce Türk'ün ölmesi hiç değildir. Kendimden değil, binlerce kardeşimizin hayatından korkarım. Bu yolda ölsen bile bahtiyar sayılırsın Şehitler ölülerin en bahtiyarıdır.

Mehmed – Merak etmeyiniz muallim bey Ölürüm söylemem. Doğru evime giderim.

Muallim – Haydi bakalım yavrum. Yolum açık olsun.

Mehmed – Hoşca kal muallim bey. İşiniz rast gitsin. [Çıkar.]

Altıncı duruş

Muallim-Sonra süd baba-Hasan –

Süd baba – [Aynı kapıdan Hasan'la birlikte girer. Ak sakallı, orta boylu, muallim kadar bir adamdır. İhtiyarlığına rağmen dinçdir.] Merhaba oğlum.

Muallim – Merhaba süd baba.

Süt baba – Tehlike atlatmışsınız, geçmiş olsun.

Hasan – Hem de büyük bir tehlike

Muallim – Doğru, teşekkür ederim. Hasan olmasayı fena idi.

Süd baba – Bu oyunda muvaffak olaydılar cephedekiler için fena olacakdı. Arkalarından hahbece vuracaklardı.

Muallim – Haklısınız.

Hasan – [Saate bakarak] Süd baba vakit geçiyor. Ne yapacaksak birân evvel yapalım.

Süd baba – Evet yavrum, doğru. [Muallime] şimdi ne olacak bakalım.

Muallim – Ben şöyle düşünüyorum. Bakalım siz ne diyeceksiniz. Ben sizin kiyafetinize girip kahveye gideyim.

Süd baba – sen gideceğine ben gideyim.

Muallim – Hayır ne olur, ne olmaz. Siz ihtiyarsınız. Mukabele edemezsiniz. Onlar üç kişi. Ben kahveye gider sizin benimle konuşacağınız gibi konuşurum. Yanlış şeyler söyler ve onu bir yere davet ederim. Bu suretle de herşey elimizde olur.

Süd baba – Peki, sen bilirsin. Fakat ele geçersek facianın koyusu başlar.

Muallim – Doğru fakat, yanıma canımdan başka birşey alacak değilim bu itibarla korkulacak birşey yok Ala ala ancak canımı alırlar. Başka birşey alamazlar. Vatan uğrunda giden cana da acınmaz.

Süd baba – Hey gençler hey! Sizin bu heyecan ve cesaretinize hayranım doğrusu. Sizin gibi gençleri olan bir milletin zaferine anamın ak südü gibi eminim vallahi. Haydi Allah yolunu açık, bileğini kuvvetli etsin. Ne lâzımsa yap.

[Devamı var]

SAVAŞ

Abone ücreti

YILLIĞI 800 Kuruş
6 AYLIĞI 450 „
3 AYLIĞI 240 „

Abone ücretleri taksite bağlanabilir.

SAVAŞ, a gönderilen yazılar geri verilmez.

Müddeti geçen nüshalar 10 kuruştur.

Gazeteye âit her hususta Neşriyat müdürlüğüne müracaat edilmelidir.

SAVAŞ Cumartesi günleri çıkmaz.

SAVAŞ

İDARE YERİ: Balıkesir Kuvvayi milliye caddesinde Hususî daire

Telgraf adresi: Balıkesir — SAVAŞ

VATANDAŞ
Tayyare cemiyetine yardım etmeyi unutma

LÜTFEN OKUYUNUZ!

EN SON MODA ÇEŞİTLERİMİZ GELMİŞTİR.

MAĞAZAMIZIN ÜST KATI

Yeni Gelen: Tuhafiye, Trikotaj, Manto Çeşitlerine Açılmıştır.

Muhterem Müşterilerimiz Bayramlık İhtiyaçlarını En Ucuz Mağazamızdan Temin Edebilir.

ADRES: TAVŞANLILI ZADE FAHRİ

Fantazi Manifatura Ve Kumaş Mağazası

Kuvayi Milliye Caddesi No: 52

Saylâv seçimi Defterleri asıldı

Saylâv seçimi gözetleme kurumu başkanlığından

1 — Saylâv seçiminde ikinci seçimi seçmeğe hakkı olan «22» yaşından yukarı Balıkesir bütün mahallerinde oturan erkek ve kadın nüfusunu gösteren defterlerden birer nüshası intihab şubeleri merkezlerine asılmıştır.

İzmirler ve Hamdiye mahalleleri İzmirler mahallesinde; Mecdiye, Osmaniye, Selimiye ve Oruçgazi mahalleleri defterleri Mecdiye mahallesinde; Hacıishak ve Vicdaniye mahalleleri defterleri Hacıishak mahallesinde; Aziziye, Mirzabey ve Hacıismail mahalleleri defterleri Aziziye mahallesinde; Mustafafakih, Karaoğlan, Aygören ve Okçukara mahalleleri defterleri Mustafafakih mahallesinde; Sahnisar, Salâhittin, Şeyhlütfullah ve Umurbey mahalleleri defterleri Sahnisar mahallesinde; Kasaplar, Dinkçiler ve Yenice mahalleleri defterleri Kasaplar mahallesinde ve Hacıgaybı, Marth, Börekçiler ve Eskikuyumcular mahalleleri defterleri Hacıgaybi mahallesinde asılmıştır.

2 — Defterler buralarda 5 ikinci Kânun 935 akşamı saat 15 e kadar asılı kalacaktır.

3 — Seçim hakkı olupta defterlerde isimlerini bulamıyanlar ve yazılmak lâzım gelmezken yazılı bulunduğunu görenler saylâv seçimi gözetleme kurumuna birer istida vereceklerdir.

4 — Seçim kurumu, tetkik sonunu dilek sahibine yazı ile bildirecektir.

EN TEMİZ

BALIKESİR PALAS

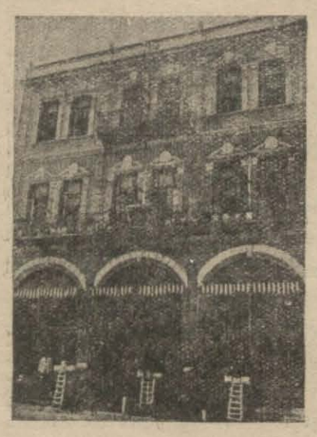

EN MÜREFEH

BALIKESİR PALAS

Sahibi Hacı Bekir Oğlu bay Salih idaresinde

Teşrif eden en müşkülpesent müşterilerini dahi memnun eden temiz, konforlu ve servisi mükemmel, ücretleri herkese elverişli yeni inşa ettirdiği sıcak ve soğuk asrımıza uygun fevkalâde banyosile tavsiyeye değer bir oteldir. Altında gazinosu vardır. Gazinosunda bütün şeraiti sıhhiyeyi havi ve her memleketin gazete ve mecmualarını bulundurur. Güzel ve sesli radyosu mevcuttur.

İLK IŞIK

Biçki Ve Dikiş Yurdu

İkinci sene ve ikinci devresi tedrisatına ikinci kânunda başlıyacaktır.

Bütün modellere hakim olmak yurdun hususi sistemi olan her devrenin değişik ve çetin modeller üzerinden çıkarmakla ve modelleri mahkûm etmek ise ancak yurdumuzda devam edilmekte olan Paris usulünü bilmekle mümkündür. Şimdiye kadar yapılan imtihanlar yüksek maarifçimizin huzurunda ve tensip buyurdukları mümeyizlerin muvacehelerinde yapılmıştır. İmtihan günü modelden intihap edilen manto, tayyur, etek ropları hanımlar çıkarmış provasını yapmış ve bununla not almışlardır. Mezun olan (44) hanım muvaffakıyetle bitirmişlerdir. Ve buna kanaat getirmiyenler hanımların hariçte diktikleri dikiş ve biçtikleri kumaşlarla fikirlerini daha kuvvetli tashih etmiş olurlar.

Fiatlar ucuz, taksitlerde azami kolaylık gösterilmiştir.

Bazı hanımların daha tedrisi esnasında aldıkları dikişlerle kendi verdikleri parayı çıkardıklarını bizzat kendileri söylemişlerdir.

Ortamektepten, iptidaî mektepten ve millet mektebi (B) kursundan mezun olan hanımlar diploma alabilirler Diğer hanımlar ancak biçki biçmek ve dikiş dikmeyi öğrenmiş olurlar. Fazla izahat almak istiyenler yurdumuza müracaat etsinler

ADRES: Börekçiler mahallesi Ali Hikmet Paşa caddesi No: 6

İlk ışık biçki ve dikiş vurdu müdüriyeti

Kabartma Numarataj işleri

Yapan Kebsüt'lü Mustafa Usta

Emet - Gördes - Kütahya-Balıkesir merkez nahiyelere ve daha birçok yerlerde çinko Numarotaj işlerini yapan Kebsüd'lü Mustafa usta. Belediye teşkilâtı olan yerlerde cadde ve sokaklara kabartma madenî levha ve devairi resmiyeye kristal levhaları meccanen deruhde etmiştir.

Serbest ticaret evlerinin de çok ehven fiatla ve son derece itinalı olmak üzere her nevi Kabartma - El yazısı - Kristal yazı işlerini kabul etmekdedir.

ADRES:
Lüzumunda Balıkesir Tokatlı Hanı müsteciri Ahmed efendiye müracaat edilmesi

Romatizma ve soğuk algınlıklarına çare

Türk Elektrik Termoforu

Balıkesir yeşillide No. 32 kuyumcy Ahmet Çantay

Ökonomi bakanlığının 18 şubat 1933 tarih ve 1499 numara ve on beş senelik ihtira beratını haizdir. Muhterem hekimlerimizin tavsiyesile romatizmalarda, asabi hastalıklarda, terlemede, sıcak kum ve hava banyo ve pansumanlarında istimal olunmaktadır. Hararet için sandalyalara ve yatak içerisine vesair lüzum görülen yerlerde konulabilir Her memleketin voltuna göre her şekil ve ebadda imal edilir. UCUZ VE TEMİNATLIDIR.

Satış yerleri:

İzmir'de peştemalcılarda Seydi Şehiri Mehmet Tevfik elektrik ticaretbanesi.

Bursa'da Setbaşında Ahmet Tevfik eczahanesi.

İstanbul'da Mısır çarşısında attar H. Hüsnü ve mahtumları ve Galata'da Voyvoda caddesinde edkardölevi elektirik deposu. Ankara'da Evliya zade ıtriyat ve ecza deposu.

Sıvas ve Samsun'da İbrahim Ferit ışık elektirik depoları.

Konya'da Ali Ulvi tuhafiye ve gramofon ticaterhanesi,

Afyonkarahisar'da Hüsnü Riza İstanbul eczahanesi.

Uşakta diş tabibi Bay Yusuf.

ŞEHİR sinemasında

30 birinci kânun Pazartesi akşamından itibaren

İki milim birden.

Alebert prejean ve mary Glori

TARAFINDAN TEMSİL EDİLMİŞ OLAN

Sevda maceraları

Komedi operet

Çok neşeli, ince zarif ve eglenceli olduğu kadarda hissi ve edebi bir filmdir. Çok memnun kalrcaksınız.

İlaveten Foks Jurnal

Pek yakında.

Çingene Hırsı Kohen kelli

Yeni sene münasebetile

BÜYÜK GALA MÜSAMERESİ

31 birinci kânun pazartesi akşamı.

Sındırgı icra memurluğundan

Sındırgı'nın camî cedid Mahallesinden müteveffa dellal Tevfik'in mahallesi mezkûrda kâin sağı Ali Osman halen Necip oğlu Süleyman hanesi, solu Pulathı Mehmed zevcesi Dudu hanesi, arkası Mehmed halen Pürsünlerli Halil İbrahim usta hanesi ve kalaycı Mehmed usta veresesi, cephesi yol ile mahdud fevkanî bir oda ve bir sofa ve tahtanî bir ahırı ve 200 lira kıymetli bir bab hanesinin taksimi kabil olmadığından bilmüzayede satılmak suretiyle şüyuun izalesine karar verilmiş olmakla mezkûr hane bu günden itibaren satılığa çıkarılmışdır. Satış peşin para ile olduğu gibi tellâlum masrafları ve tekâlifi resmiyesi alıcıya aiddir. Verilecek bedeller kıymeti muhammenenin yüzde yetmişbeşini bulduğu takdirde mezkûr hane 31 kânun sanî perşembe günü saat 15 de müşterisine ihale edilecekdir. Şayet verilecek bedel kıymeti muhammeneyi ve ya yüzde yütmişbeşini bulmadığı takdirde artırmanın onbeş gün daha temdid edilmiş ad olunacağı ve birinci artırmayı takıp eden onbeş gün hitamında aynı gün ve saatte en çok artıranına ihale yapılacağı cihetle taliblerinin daha ziyade tavsilât almak ve peylerini koymak üzere Sındırgı icra dairesine müracaat etmeleri ilân olunur.

Zayi

Kooperatifde kullandığım tatbik mühürümü zayi ettim. Bundan sonra imza atacağımdan zayi olan mührümün hükmü olmadığını ilân ederim.

Bigadıç Kuyu mahallesinden kurnaz İsmail oğlu Mehmet

Erkek Ortamektep satın alma komisyonundan

Mektebin (250) liralık tamiratına istekli çıkmadığından pazarlık işi 31 - 12 - 934 pazartesi günü saat (15) e bırakılmıştır.

Yoksulları vediren, geydiren ve hermanada gözeten Yoksullar Birliğine seve seve yardım ediniz.

Yoksulları Gözetme Birliği

Göz hekimi

Dr, İhsan Ahmet

Hastalarını her gün saat 3 den sonra Kuvaimilliye caddesinde 159 numaralı muayenehanesinde kabul eder.

Dr. M. Ali

Cilt, frengi, belsoğukluğu hastalıkları mütehassısı.

Hastalarını saat üçte hükümet caddesinde muayene hanesinde kabul ve tedavi eder.

Vatandaş!

bayramlıklarınızı Yerli mali alınız

Neşriyat müdürü: ESAT ADİL

VilâyetMatbaası — Balıkesir