Maarif Vekili dün de Üniversitede tetkiklerine devam etti. Haftalık erzak fiatları listesinin faydasız olduğu anlaşıldı.

Milliyet

Sahip ve Başmuharriri: Siirt Meb'usu MAHMUT

Fransada M. Daladier geniş bir ittihat hükûmeti yapmak üzere yeni kabinenin teşkilini kabul etti.

FİYATI 5 KURUŞTUR | 8 inci sene No. 2864 SALI 30 KANUNUSANİ 1934 | Tel: (Müdür: 24318, Yazı işleri müdürü: 24319. İdare ve Matbaa: 24310.

İSTANBUL ÜNİVERSİTESİ KÜTÜPHANESİ

Misak Atina'da imzalanacak..

Almanya Avusturya

Avusturya ile Almanya arasındaki münasebetler son zamanlarda tekrar çok gergin bir safhaya girdi. Öyle görünüyor ki Hitler hükûmeti Avusturyanın Almanyaya iltihakını temin etmek için yeni bir hamle yapmak üzeredir. Avusturya dahilden ve hariçten tazyik ediliyor. Dahilden yapılan tazyik, Avusturyada Millî Sosyalist zümrelerinin faaliyeti şeklinde tecelli etmektedir. Bu zümreler Almanyadaki Nazi yani Hitler fırkasının bir parçası mahiyetinde olduklarına göre, bir defa iktidarı ellerine geçirecek olurlarsa, Avusturyanın Almanyaya iltihakı filen tahakkuk etmiş olacaktır. Bunlar ilk hedef olarak Başvekil Dolfus'u devirmiye çalışıyorlar.

Hariçten de Almanya Avusturya ile iktısadî münasebetleri kesmek ve Dolfus hükûmeti aleyhine propaganda yapmak suretile tazyika başlamıştır. Alman Millî Sosyalist fırkası Dolfus'u Alman millî vahdet hareketine ihanet eden bir adam vaziyetinde gösteriyor. Avusturyadaki Almanların büyük Alman kütlesine iltihak etmelerine Avusturya Başvekilinin yalnız şahsı engel olduğunu iddia ediyor. Devletlerin münasebetlerinde Avusturya ile Almanya arasındaki münasebetler kadar gayritabiî bir vaziyete nadir tesadüf edilir. Almanya Avusturyaya müstakil bir devlet muamelesi bile yapmak istemiyor.

Avusturya hükûmeti evvelâ Berlin hükûmeti nezdinde teşebbüsat yapmıştır. Ancak bu teşebbüslerine müsbet bir cevap almadığından vaziyetten büyük devletleri haberdar etmiştir. Ingiltere, Fransa ve İtalyanın Berlin nezdinde müşterek bir teşebbüste bulunmaları mevzuu bahistir. Ancak bu devletlerin böyle bir hareketten çekindikleri anlaşılıyor. Hatırlardadır ki geçen sene de bu devleter ayni vaziyet karşısında kalmışlardı. Fakat İtalya müşterek teşebbüse iştirak etmediği için İngiltere ve Fransa tarafından yapılan ayrı ve dostane teşebbüsler Berlinde çok fena bir intiba husule getirmişti. Devletler o zamandan beri Almanya ile Avusturya arasındaki münasebetlere karışmak tan çekinmektedirler.

Avusturya için bu şartlar altında büyük devletlere müracaattan başka yapılacak bir iş te Milletler Cemiyetine şikâyet etmektir. Filhakika Milletler Cemiyeti misakının on birinci maddesi, Avusturyaya böyle bir şikâyet hakkını veriyor. Ancak böyle bir hareket büyük devletler tarafından yapılacak teşebbüse nisbetle daha ziyade karışıklıklara meydan verebilir. Almanya Milletler Cemiyetinden çekilmiştir. Mesele Milletler Cemiyeti ne aksettirilirse Almanyanın müzakerelere iştirak etmiyeceği muhakkaktır. Nasıl ki son içtimaında Saar meselesinin müzakeresine iştirak etmemiştir. Mesele Almanyanın gıyabında müzakere edilip te aleyhine bir karar verilecek olursa, bu kararı tatbik etmenin tehlikesinden sarfınazar, tatbikı cihetine gidilmeses dahi bunun Almanyayı iğzap edeceği şüphesizdir. Herhalde bu aralık meseleyi Milletler Cemiyetine aksettirmenin faydadan ziyade zararı vardır.

Diğer taraftan Almanyanın Avusturya meselesini kendi lehine hallet m-ek için ciddî teşebbüse girişmeğe hazırlandığı görünüyor. Lehistan ile imzaladığı misak ta bu hazırlıklar cümlesindendir. Almanyanın bu aralık harici sivasetini su hedefler üzerine temerküz ettiği anlaşılmaktadır:

1 — Silâh noktasından müsavatı temin etmek.

2 — Saar meselesini âraya müracaat edilmeksizin kendi lehine hallet - mek.

3 — Avusturyanın Almanyaya iltihakını tahakkuk ettirmek.

Bu hedeflere varmak için Almanya bir takım iddialarından şimdilik vazgeçiyor. Bunlar arasında en ehemmiyetlisi de Şark hudutları meselesidir... Gerci Lehistan ile imzalanan misak bugünkü hudutları nihaî olarak tanımıyor. Ancak on sene müddet kuvvete müracaat suretile hudutların değiştirilmiyeceği kabul ediliyor. Bu, Stresman'ın Lokarno muahedesile Şark hudutları hakkında giriştiği taahhütten daha müsbet bir taahhüttür. Hitler'in bu fedakârlığı beyhude yere yapmıyacağı âşikârdır. Bundan dolayıdır ki yukarıki hedeflere varmak için Almanya tarafından yeni hamleler yapılması bekleniyor.

Bu hedeflerin her birine varmak için ayrı ayrı müşkülât vardır. Ancak bu müşkül hedefin de Avusturyanın Almanyaya iltihakı olduğuna şüphe yoktur. Bunu görmek için vaziyeti hâzıraya ve bilhassa büyük devletlerin bu mesele hakkındaki noktai nazarlarına sathî bir göz gezdirmek bile kâfidir. Filhakika Almanyanın çok fazla kuvvetlenmesini icap edecek olan bu birleşme meselesine Fransa bütün kuvvetile aleyhtardır ve bunu en resmi şekilde daha çok zaman evvel ifade etmiştir.

Ingilterenin ayni noktainazarı muhafaza ettiği ve binaenaleyh bu hususta Almanya için istinat olunabilecek bir kuvvet teşkil etmiyeceği âşikârdır. Almanyanın en çok güvenmesi lâzım gelen Italyaya gelince; o da Avusturya istiklâline ne derece ehemmiyet atfettiğini Hariciye müsteşarı M. Suviç'in son Viyana seyahatile isbat etmiştir. Bu müttahit kütle karşısında Almanyanın bütün Avrupa devletlerine karşı bir yarma ameliyesi yapacağına ve herhalde böyle bir ameliyenin muvaffakıyetle neticeleneceğine şimdilik hiç ihtimal verilemez.

Ahmet ŞÜKRÜ

Balkan misakı projesi son bir tetkikten sonra imza edilecektir

Hariciye Vekilimiz bugün bir torpito ile gidiyor

Yugoslavyanın ileri sürdüğü bazı talî noktalar Belgrat görüşmelerinin esasını teşkil edecektir

ANKARA, 29 (Telefonla) — Hariciye vekilimiz Dr. Tevfik Rüştü Bey bu akşamki trenle İstanbula hareket etmiş ve hararetle teşyi olunmuştur. Başvekil İsmet Paşanın refakatinde istasyona gelen Tevfik Rüştü Beye Reisicümhur Hazretleri namına umumî kâtipleri Ruşen Eşref ve yaverleri Naşit B. iyi yolculuk temennileri ve Büyük Şefin selâmlarını bildirmişlerdir. Vekiller, kordiplomatik, Hariciye vekâleti erkânı muhterem vekili teşyie gelmişlerdi. Tevfik Rüştü Bey istasyonda Yugoslavya ve Yunan sefirlerile bir müddet görüşmüştür. Hariciye vekilimize, Hariciye vekâleti umumî kâtipliği bürosu şefi Mehmet Cevat ve hususî kalem müdürü Refik Amir Beyler refakat etmektedir.

Tevfik Rüştü Bey İstanbulda durmayarak emrine tahsis edilen bir torpido ve Köstence tarikile Bükreeş gidecek ve M. Titulescoya mülâki olarak birlikte Belgrada hareket edeceklerdir.

Ankaranın iyi haber alan mahafilindeki kanaate göre Belgrad da misak projesi dört Hariciye nazırı arasında son bir tetkike tâbi tutulacak ve tam bir mutabakat hâsıl olunca imzalanacaktır. İmzaya muhakkak nazarile bakılmaktadır.

Yugoslavya tarafından ileri sürülen bazı tâli noktalar Belgrad görüşmelerinin esasını teşkil edecektir. Bu noktalar Yugoslavyanın komşu bir devletle olan münasebetlerini alâkadar eder mahiyette görülmektedir.

Hakiki vaziyet

BUKREŞ, 29. A.A . — Aylardanberi tahakkukuna çalışılan ve Balkan devletleri arasında sulhü takarrur ettirecek ve bilhassa müşterek hudutların emniyetini tahtı tekeffüle alacak olan misakın kuveden file çıkması günü yaklâştıkça bazı muhitlerin daha hararetli bir faaliyet göserdikleri ve İstanbul matbuatına kadar aksettirdikleri yanlış bir takım malûmat ile fikirleri karşıtırmaya teşebbüs ettikleri görülmektedir.

Son günlerde muhtelif kanallardan neşrettirilen misakın imzasının teehhür

(Devamı 6 ıncı sahifede)

Balkan misakını imza edecekler: M. Yevitch, M. Titulesco, M. Maksimos ve Tevfik Rüştü Bey

Şarkî Türkistan hakkında Hariciye Vekili Tevfik Rüştü Beyin beyanatı

ANKARA, 29 (A. A.) — Ajans muhabirinin umumî mahiyette bazı izahat talebi üzerine Hariciye Vekili Tevfik Rüştü Beyfendi atideki beyanatta bulunmuşlardır:

"Şarkî Türkistan hakkında muhtelif yerlerden parça parça haberler gelmektedir. Ancak o mıntakada Türkiyenin hiç bir mümessili, memuru ve kimsesi bulunmadığı için malûmatımız eksiktir. Çin'in garp aksasında olan bu diyarda bugün nasıl bir idare bulunduğunu da bilmiyoruz.

"Kemalist Türkiye siyasetinin bir esası da her milletin inkişafını memnuniyetle görmek olduğuna göre kendi dilini konuşan bir diyar hakkında tabiî başka türlü düşünemez. Fakat şurası muhakkaktır ki, her hali dürüst ve samimî o-

(Devamı 5 inci sahifede)

Sulha sulh, harbe, harp!

Stalin Yoldaş Sovyetlerin sulh politikasını bir kere daha izah etti

Sovyetler harp istemiyorlar, fakat her ihtimale karşı da hazırdırlar

[Sovyet komünist fırkası kongresinde fırka umumî kâtibi Stalin son kongreden beri geçen üç senelik hadiseleri izah etmişti. Dün bu büyük nutkun bu kısımlarını hulâsa etmiştik. Bugün de Sovyetlerin beynelmilel politika sahasında takip ettiği siyaseti hulâsa ediyoruz.]

MOSKOVA, 29. A.A. — Tas ajansı bildiriyor: M. Stalin komünist kongresine Sovyet Rusyanın kapitalist devletlerle olan münasebatından da bahsetmiş ve demiştir ki:

" Askeri bir takım kombinezonların zehirlemiş olduğu bir hava içinde Sovyet Rusya için sulh siyasetin takibetmenin ne derec müşkül olduğunu anlamak kolaydır. Harp hazırlıklarına şahit olan böyle bir hava içinde Rusya, bütür bu son seneler zarfında sulhperver vaziyetinde devam etmiş, harp tehlikesine karşı mücadel eylemiş ve sulhun muhafazası için savaş yapmıştır.

Sovyet Rusya sulh için yapılan bu müşkül ve muadil mücadelede neye güveniyordu? Sovyet Rusya, bu hususta mütemadiyen artmakta olan iktisadî ve siyasî kuvvetine, ve nihayet memleketimizi her türlü tecavüze karşı müdafaa etmeğe azmetmiş olan kahraman ordumuza güveniyordu. İşte komşularımızla yapmış olduğumuz ademi tecavüz misakiyle mütecavizin tarihine dair olan misakın akti hazırlıklarına ait mücadele, bu esasa istinat etmiştir.

Ayni esas dahilinde Türkiye ile Sovyet Rusya arasındaki dostluk da resanet bulmuş, İtalya - Rusya münasebatı selaha mazhra olmuş, Sovyet Rusya ile Fransa, Lehistan ve Baltik devletleri ara

(Devamı 6 ıncı sahifede)

Komünist fırkası umumî kâtibi Stalin Yoldaş

Tehdit mektubu Haber'de niçin neşredildi?

Haber sahibi de dün dinlendi..

Petrof imzalı ve tahrikâmiz mahiyette bir mektup neşretmekten suçlu Haber gazetesi sahip ve Neşriyat Müdürü Hasan Rasim Beyle bu mektubu yazmaktan suçlu Sabri Efendinin muhakemelerine dün ikinci ceza mahkemesinde devam edilmiştir. Mahkeme salonu bir aralık çökme korkusu verecek kadar kalabalık olmuştur. Muhakemenin geçen celsesinde hasta olduğu için gelemiyen Hasan Rasim Bey de vekili İrfan Emin Beyle birlikte muhakemenin bu celsesinde gelmiştir. Hasan Rasim Beyin aleldâsûl hüviyeti tespit edildikten sonra müddeiumumiliğin matbuat kanununun 28 inci maddesi delâletile ceza kanununun 161 inci maddesi mucibince muhakeme edilmelerini isteyen talepnamesi okunmuştur. Talepname okunduktan sonra da reis Hâmit Bey Hasan Rasim Beyden ne diyeceğini sormuştur. Hasan Rasim Bey hülâsaten demiştir ki:

— Bu mektuptan bahisle yazı yazmaktan maksadım her hangi bir tahrike alet olmak değildir. O yazıyı ölümle tehdit edilmiş bir muharrir sıfatile yazdım ve mektubu kısmen neşretmekle de zabıtanın vazifesini kolaylaştırmış ve nazarı dikkatini celbetmiş oldum. Mektubu aynen neşretmiş değilim. Bu mektubu yazan hakikaten Rodna Zaştita'ya mensup bir adam olabilirdi. Binaenaleyh bu adamın meydana çıkarılması lâzımdı ve mektubu bunun temini için neşrettim. Bundan 7 - 8 ay evvel de Petrof imzasile ve hemen ayni mealde bir mektup ta Cumhuriyet gazetesinde neşredilmişti. Bu vaziyet karşısında insanın hakikaten Petrof isimli bir komiteci tarafından tehdit edildiği zannına kapılmaması imkânsızdı.

"Ben Sabri Efendiyi tanımıyorum, gazetemle de alâkası yoktur. Bu tarzda bir mektubun da Bulgar hüviyetine bürünerek bir Türk tarafından yazılacağını tahmin edemezdim. Böyle bir Türk bulunacağına da imkân verilemezdi.,,

Reis Bey burada Hasan Rasim Beye:

— Mektubu aynen zabıtaya verseniz ve mahremane surette tahkikini isteseydiniz daha doğru olmaz mıydı?

Diye sormuş, Hasan Rasim Bey de:

— Bunu neşretmeseydim zabıtanın bunu meydana çıkaracağını ümit etmiyordum. Esasen ipuçlarını zabıtaya biz verdik. Bir arkadaşımız Sabri Efendiden şüphelendiğini söyledi, şüphelerimizden zabıtayı haberdar ettik ve şüphelerimizi söyledik. Bunun üzerine Petrof imzalı mektubu Sabri Efendinin yaz-

(Devamı 6 ıncı sahifede)

Eczacılar Birliği

Birliğin fiatlarda yükseklik yapması muhtemel mi?

Eczacılar ve Sıhhiye müdürü ne diyor ?

Beyoğlunda bulunan eczahanelerin aralarında bir fiyat birliği vücude getirmek için teşebbüste bulunduklarını yazmıştık. Bu yolda birleşmek isteyen eczahanelerin adedi on beştir. Bunlar da Harbiyeden Altıncıdaireye kadar olan eczahanelerdir. Şişli, Kurtuluş ve Karaköyde bulunan eczahaneler buna dahil değildir. Bu semtte bulunan eczahane sahipleri Sıhhiye vekâletinin ecza depoларının perakende satış yapmamaları hakkında koymuş olduğu memnuiyetin tatbik edilmesini temin için çalışmakta-

(Devamı 5 inci sahifede)

ALI RIZA B.

Otobüsler dün fen heyeti tarafından tetkik edilirken..

Belediye reisi kazalar ve yeni tedbirler için ne diyor

Muhittin Bey mühim bazı şehir işleri için de izahat veriyor

Türk mimarları jüriye alınmıyor mu? - Bütçedeki 1 milyon liralık açık nasıl kapatıldı?

Otobüslerde kazaların önüne geçmek için yeni tertibat alınıyor

Otobüslerde yeniden bir çok değişiklikler yapılmaktadır. Otomobillerin ön çamurluklarına, otobüslerin bütün genişliğini gösterebilir şekilde demir çemberler ilâve edilmektedir. Otobüsün önü, yani makine tarafı, dar olduğundan cepheden bakılmca yolda ne kadar yer işgal ettiği iyi tahmin edilemediğinden müsademelere sebebiyet veriliyordu. Bu yeni tedbirin buna mani olacağı ümit edilmektedir. Şoförün oturduğu mahallin yarısı da tahta ile kaplanmaktadır.

Şoför yerinde yalnız şoför oturabilecektir.

Otobüs servis hatlarının baş ve nihayetinde belediye memurları ikame edilmiştir. Bu memurlar her otobüsün servis defterini, gidiş ve gelişte imza edecektir.

Vali Beyin beyanatı

Vali ve Belediye Reisi Muhittin Bey dün otobüs kazaları hakkında bir muharririmize demiştir ki:

— Maslakta son otobüs kazasından

(Devamı 5 inci sahifede)

İktısat Vekili Celâl Bey ayın yirmi yedisinde İzmirde İzmirpalas salonlarında şehir sanayi erbabına bir öğle ziyafeti vermişti. Resim ziyafette Celâl Beyi, solunda İzmir Valisi Kâzım Paşa, sağında Belediye Reisi Salih Behçet Beyi göstermektedir..

Hayatı ve ölümü ile Fransız kabinesini deviren adam:

STAVISKY

" Milliyet,, pek yakında bütün dünyanın dikkat nazarlarını üzerinde toplayan bu hadisenin iç yüzünü, STAVISKY'nin hayat ve ölümünün bütün tafsilâtını neşredecektir.

PEK YAKINDA BAŞLIYOR

Tarihî tefrikamız : 14

Napolyon imparatoriçe Jozefin'i nasıl sevdi?

— Napolyon'un ikbal devri ve aşk macerası —

Yazan: PAUL REBAUX. Tercüme eden: H. TAHSİN

Yeni asillerin şaşkınlığı!

derin muhabbet bu neticenin istihsal edileceğinde şüphe bırakmıyordu.

Şatoda Ceneral Bonapartın, birinci Consüllüğünden imparatorluk payesini aldığı gibi, herkesin de birdenbire rütbesinin büyüdüğü hissi hâsıl oluyordu. Tekmil saray halkı istikbale ait projelerinden mütekabilen bahsediyorlardı. En ufak bir memura varıncaya kadar herkes bir mevki kapmak hevesine düşmüştü.

Yeni imparator üzerine aldığı rolü oynamakta hiç çekiklik göstermiyordu. Sanki bir çok seneler denberi bunun için hazırlanmıştı.

Jozefine gelince, kendisine mahsus tabiî hali, zekâsının inceliği, mukadderatın cilvelerine daima uymağı bilen vaziyetlerile, bir imparatoriçe halini almak çin kendi tabiî tavırlarını zerre kadar değiştirmemişti. Herkesin nazarında Fransız milletinin imparatoru olan birinci Napolyonun karısı Jozefinin yanında hakikî prpenseesler bile onun kadar asil görünemiyordu.

Napolyon, yeni bir çok usuller ve nizamlar ihdas etmişti. Kimseye prens, kimse altes, kimse prenses denilmesi lâzım geleceği bir türlü katiyetle anlaşılamıyordu. İmparatorun eski harp arkadaşları ve onların karı ve kızları, yani bir zamanlar köylerde yaşayip büyümüş olanlar, hattâ aralarında çamaşırlık bile etmiş olanlar, yeni takındıkları prens, yahut altes sıfatlarile ne yapacaklarını şaşırmışlar, garip bir vaziyete düşmüşlerdi.

Ah! Jozefinin tabiî asaletini bunların hiç birisinde bulamazsınız.

Jozefin âşık

O akşam imparator ve imparatoriçe yatağa girdikten sonra, devamlı bir mübahase vaktinde uyumalarına mani olmuştu.

— Napolyon, sekiz sene evvel tanıdığım kocamla, bugünkü kocam arasındaki farka bir türlü akıl erdiremiyorum... Ah! İtalyadan bana yazdığın mektuplar! O yakıcı kelimeler!... Acep hâlâ derin bir feragat ve muhabbetle taziz ettiğim adam mısın?

Jozefin bu sözlerinde samimî idi. Milân seyahati esnasında yalnız onu sevdiği kanaatinde idi. Charles ve diğerlerinin hatırasını, hakikî bir hüsnü niyetle silmişti.

— Bu akşam hoşuna giden bir yasemin şişesini açtım. Kokla beni... Bu sana hiç bir şey hatırlatmıyor mu?...

Bunun üzerine, hafif bir sesle, gece kandilinin alaca karanlığı arasında imparatorun kulağına mırıldanıyordu:

— Viktovar sokağındaki iki yataklı oda... Fevkalâde dar olduğu halde bu yataklardan birisi bize nasıl kâfi geliyordu... Beni diğer yataktan bile kıskanıyordun...

Jozefin ve Moreau meselesi

— Napolyon hayırhah olmasını bilmiyorsun. Haksızsın. Hayatta yükseldikçe merhametli olmak icap eder.

— Fakat azizem, ben bu adamları yarı yolda durdurmıyacak olsam, beni mutlak parçalarlar. Arslan ve kaplanlar şaka ile, hürmetli bir reveransla mağlûp edilmez.

— Benim sözüme itimat et. Dikkat et ki, halk senden nefret etmiş olmasın. Zalim bir adam gibi ortaya atılmak istiyenler, muhakkak korkaklardır. Halbuki sen, bir asker olmak itibariyle elbet ki, korkmazsın...

Karısının narin elini eline alarak:

— Jozefin bana ne iyi nasihat etmesini biliyorsun! Senin bu âkılâne fikirlerinden nasıl kendimi müstağni addedebilirim.

Filhakika Napolyon bilhassa Moreau hâdisesi üzerine, halkın muhabbetini kaybetmek üzere idi.

Madam Moreau kendi cinsinden olanları daima kıskanırdı. Madam Bonaparttan daha genç, daha bilğili olan bu kadın kendisini ondan daha güzel zannederdi. Onun gibi Barras ve Talien'e namusunu terketmemekle müftehirdi....

Jozefin bunlara rağmen, daima uyuşma taraftarı idi. Fakat Napolyon artık bu vaziyete bir nihayet vermek istiyordu.

Birinci Consülün emrile kurşuna dizdirilen Duc d'Enghien (Bibliothèque Nationale)

— Tüyleri sarayına yerleşelidenberi bir kaç defa müracaat eden Madam Moreau'yu kabul etmek istemedin.

— Ah! Yazık kadıncağızı bekletttin...

— Bu gece yemeğe alıkoyalım, müsaade eder misin?

— Peki, nasıl arzu edersen.

Moreau ailesi Tüyleri sarayına yemeğe davet edildi. Jozefin misafirleri büyük bir nezaketle karşıladı. Fakat Bonapart yemek masasında bunlara hiç hoş yüz göstermedi. Yemekten sonra da arkasını çevirip oturdu.

Jozefin kocasını bir kenara çekerek:

— Napolyon, rica ederim. Bilhassa karısının güzelliği inkâr edilemiyen bu adama karşı bu tarzı hareketin hiç doğru değildir. Demişti.

— Güzel! dediğin kadının fındık kıracağına benziyen bir suratı var...

— Haksızlık ediyorsun!

— Esasen Moreau dediğin adam benim artık canımı sıkmağa başladı. Bunları artık buraya davet edecek değilim.

Meşhur Ceneral Moreau bu hâdiseyi bir tahkir addederek Bonaparta muhalefet etmeğe başlamış, bu yarı Fransız olan adamın bir vatan haini olduğunu etrafa yayarak eski kral taraftarlarile birleşmişti.

Bir müddet sonra Moreau tevkif edilerek hapse atıldı.

Bunun üzerine Jozefin gene endişeye düşerek:

— Azizim Naloyon, gene yanlış hareket ediyorsun. Demişti.

İmparator karısının sözünü keserek:

— Ona, buradan kaçması için müsaadekâr davrandım. Fakat gitmek istemedi. Bu takdirde bu adamı satın almağı istemekle ittiham edileceğimi düşünerek bu suretle hareket ettim. Esasen Jozefin, ortada bizim için intihap edilmesi icap eden iki noktadan birisi vardır:

— Ya zalim, binaenaleyh cellât olmalı, yahut başkalarına kurban gitmeli... Bunlardan hangisini tercih ediyorsun, iki gözüm Jozefin?

— Meseleyi izam ediyorsun... Ortada korkulacak hiç bir şey yoktur....

Demeği düşünürken, yanındaki odada hafif bir ayak sesi işitmiş ve yalnız bir tebessümle iktifa edebilmişti.

Jozefinin arka eteği

İmparatorun dinî merasimi Jozefin ve Napolyonu ciddî surette işgal ediyordu.

Bu hususta fikri sorulan imparator daima sükûtla mukabele ediyordu.

17 ikinci teşrin 1804 tarihinde sarayda bu dinî âyinin tesbiti için bir aile meclisinin kurulmasına karar verildi.

Napolyonun kardeşi Jozef:

— Karılarımız imparatoriçenin arka eteğini tutamazlar... Çünkü asil

Bitmedi

HARİCÎ HABERLER

Fransız Buhranı

M. Daladier yeni kabineyi teşkile memur edildi

ARIS, 29 (A.A.) — Havas Ajansı bildiriyor:

M. Doumergue'in kabine teşkili teklifini reddetmesi üzerine M. Lebrun M. Daladier'yi bu vazifeye çağırmıştır. M. Daladier bilâhara cevap verecektir.

ARIS, 29 (A.A.) — M. Dummergin kabine teşkilini reddetmesi üzerine, gazeteler Reisicümhurun fırkalar harici bir şahsiyet intihap edeceği fikrindedirler.

Eko dö Pari'nin yazdığına göre M. Daladiye Staviski rezaleti hakkında bir anket parlementer teşkilini kabul edecek, geniş mikyasta bir ittihat kabinesi teşkil etmek niyetindedir; halbuki M. Herriot sol cenah cümhuriyetperverlerine kadar bütün fırkalar mensuplarından bir kabine vücude getirmek fikrindedir. Bu suretle bir cümhuriyet ittihat kabinesi teşekkül edecektir. M. Herriot meclis nizamnameme encümenince kabul edilen millî hasiyet divanının teessüsüne taraftardır.

Matin gazetesinin yazdığına göre, M. Daladier diğer rakiplerine karşı elde ettiği ileri mevkii bu hercü merç haricinde kalmış olmasına borçludur. kendisinin meşhur olan enerji hassası ona birçok kimselerin sevgisini kazandırmıştır. Söylendiğine nazaran M. Daladier, fırka rüessasının ve fırkaların iştirak nisbetini kale almaksızın, ekseriyeti mümkün olduğu kadar teşmil edecek ve fırkalar arasında çarpışmayı müsait kılan darlık hassasını refedecek, geniş bir ittihat tecrübesine azmetmiştir.

Ekselsiyor'a nazaran yeni kabine bazıları şimdiye kadar hâlâ hiç bir kabineye iştirak etmemiş genç şahsiyetlerden teşekkül edecektir.

Bulgaristanın Vaziyeti

M. Muşanof Bükreşten ayrılırken ne diyor?

BÜKRE, 29 (A.A.) — Romanya Ajansı bildiriyor: Bulgar Başvekili M. Muşanof Romanyadan ayrılmadan evvel matbuata aşağıdaki beynatta bulunmuştur:

Romnya matbuat ıtarafından Bulgar hükümdarlarıma gösterilen samimî hüsnü kabulden ve Bulgar milletine karşı izhar olunan muhabbetten dolayı minnettarım.

İki memleket arasındaki dostluk çok eskidir ve muallâkta duran meseleler de hüsnüniyetle kolayca halledilebilir. Romanya kanunlarının da tanıdığı bu ekalilyet dürüst ve çalışkan bir unsur teşkil etmektedir. Milli ve harsî ananaları içinde sükûnetle yaşamak imkânı kendisine verilirse bu ekalliyet iki millet arasında çok sağlam bir rabıta olacaktır.

Romen devlet adamlarile yaptığım konuşmalardan çok memnunum. Bu konuşmalar essnasında bizleri alâkadar eden birçok meseleler tenvir olunmuştur. Münasebetlerimiz üzerine fena bir tesir yapabilecek manialları yok etmek ve dostluğumuzu daha samimi ve daha derin yapmak istiyoruz.

Bu suretle Balkanlarda sükûnu te essüsüne ve Balkan milletelri arasında sulhün rasanet bulmasına hizmet etmiş olacağız.

Maamafih şunu kaydetmek mecburiyetindeyim ki, katiyen aksamaksızın erişilecek gaye ve bilhassa bütün Balkan milletlerinin sulh içinde ve dostça yaşamaları hususlarında Romanya devlet adamalrile tamamile mutabık isek te bu gayeye daha emniyetle bizleri götürebilecek olan mukavelelerin mahiyeti hakkında aramızda ihtilâfı efkâr vardır.

Bulgaristan bütün milletler ile ve başta komşularile bir sulh ve analşma siyaseti takip etmektedir. Bulgaristanın hiç bir kimseye karşı tecavüz fikirleri yoktur. Ve buna diplomatik bir eşkil vermeye de amadedir. Ancak Bulgaristan milletler cemiyetine dahil bulunmasının kendisine temin ettiği haklardan da feragat edemez.

Buenos Ayrese giden tayyare düştü

RİO DE JENERO, 29 (A.A.) — Roma ile Buenos Ayres arasında havaî posta muvasalasını tesise çalışan üç motörlü S. 71 tayyaresi, Ford - Aleza cenubunda düşmüştür. Tayyare tamamile harap olmuş, mürettebat salimen kurtulmuştur.

Sovyetler Japonyaya tarziye vermemişler

MOSKOVA, 29.A.A. — Tas ajansı bildiriyor : M. Hirotanın Japon mebusan meclisinde , Çin şark demiryollarına karşı Japonların hareketlerini gösteren gizli vesikaların neşredilmiş olmasından dolayi Sovyet Rusyanın Japonyaya tarziye vermiş olduğunu söylediği bazı Japon gazetelerinde görülmüştü.

Tas ajansının selâhiyettar mahafilden aldığı malûmata göre M. Hirotanın böyle bir şey söylemiş olması çok şüphelidir. Çünkü Japonya ve Mançurinin mezkûr demiryolunun ele geçirmek istediklerini isbat eden vesikaların neşrinden dolayi Sovyet hükûmeti katiyen hiç bir kimseye tarziye vermemiştir.

Bulgar kralı Sofyaya döndü

Neşredilen resmî tebliğde nelerden bahsediliyor?

BÜKREŞ, 29 (A.A.) — Bulgar hükümdarları dün gece saat 20 da Sofyaya gitmek üzere hussuî trenle Bükreşten ayrılmışlardır.

BÜKREŞ, 29 (A.A.) — Rador Ajansı bildiriyor:

Bulgar hükümdarlarının ziyareti dolayısile aşağıdaki resmî tebliğ neşrolunmuştur:

Bulgar hükümdarlarının ziyareti münasebetiyle Bulgar Başvekili ve Hariciye nazırı M. Muşanofla Romanya Başvekili M. Tataresco ve Hariciye nazırı M. Titulesco birçok mükâlemelerde bulunmuşlar ve bu mükâlemeler esnasında iki memleket arasında muallâkta bulunan meselelerle Balkanların siyasî vaziyetini itimada müstenit bir dostluk havası içinde tetkik etmişlerdir.

Nazırlar, iki millet arasında mevcut dostluk münasebetlerini takviye için her türlü gayretin sarfedilmesi lüzumunu müşahede eylemişler ve bilhassas ziraî islahat kanunlarının tatbikı ve tekaüdiyelerin tediyesi hakkında her iki tarafın karşılıklı yaptıkları mütalebata müteallik meselelere dair iki taraf için de mucibi memnuniyet bir itilâfın aktedilebilemsei için muallâkta bulunan meseleelrin sürat le bir karara bağlanması hususunda mutabık kalmışlardır.

Mektepler ve kiliseler meselesi hakkında da iki hükümet alâkadar kendi ekalliyetlerine karşı mütekabiilyet şartiyle ittihazını derpiş ettikleri tedbirleri yekdiğerine bildirmişlerdir. Bu meselelerin hallinin iki memleket arasında daha sıkı bir dostluk tesisini temin edeceğine -ki bu dostluk sükûna medar olacaktır - kani bulunan nazırlar Balkanlarda sulhün tarsini çarelerini tetkik etmişlerdir.

Taassup yüzünden kanlı boğuşmalar

NAIROBI, 29. A.A. — Reuter ajansı muhabirinden : Dini taassüpten dolayi Kavirondenin şimalinde birçok yerli öldürülmüştür.

Başında ölüleri dirilttiğini iddia eden bir yerli bulunan bir tarikat son günlerde o civarındaki protestanlarla ihtilaf halinde bulunmuştur. Bu tarikat mensurlarından iki kişi öldürülmüş ve iki hiristiyan köyü yakılmıştır. Mukabele bilmisil olarak sekiz protestan öldürülmüştür. Sükûnet iade edilmiştir.

İtalyanın Lehistana karşı politikası

PRAG, 29. A.A. — Almanya ile Polonya arasında vaki olan uzlaşmağı, gazeteler İtalyanın siyaseti noktai nazarından şu suretle tefsir etmektedirler.

M. Mussolini, vaktile, Almanyanın nefine ve Polonyanın zararına olarak bir tashih teklif ediyordu. Halbuki, dörtler misakı bugün hemen unutulmuş gibi ise de maareşal Pilsudski henüz unutmuş değildir. Polonya Almanyadan, 10 sene müddetle koridoru raht bırakacağına dair vait almıştır. O koridor ki, Avusturyadan feragat etmesi için, Almanyaya M. Mussolini tarafından peşkeş çekiliyordu. Almanyanın emellerini Polonya hudutlarına raptetmeğe matuf olan İtalyan siyaseti akim kalmıştır.

Mısır nazırları yemin edecekler

KAHİRE, 29 (A.A.) — Yeni neşredilen bir emirnameye göre yeni nazırlar, Krala memlekete ve teşkilâtı esasiyeye sadakat yemini edeceklerdir.

Singapur deniz konferansı

SINGAPOUR, 29 (A.A.) — Tamamen esrar içinde yapılmış olan Singapour deniz konferansı pazar günü bitmiştir.

Rusyanın Amerikaya borcu

VAŞİNGTON, 29 (A.A.) — Rusyanın Amerikaya borcu olan 3 veya 4 milyon dolar meselesinin halli bir aydan evvel olamıyacaktır. Sovyet hükûmeti Fransa ve İngiltere tarafından reddedilen ve Sovyet Rusyaya kredi yapılmasına teklif eden bir mukavele ileri sürmüştür.

Musolininin Uzak Şark hakkındaki makalesi

ROMA, 29 (A.A.) — M. Mussolini tarafından Uzak Şark hakkında yazılan bir makale doalyısile Japonyanın Roma nezdinde siyasi teşebbüsatta bulunduğuna dair bazı ecnebi gazeteler de haberler çıkmıştır. Bu bapta alınan malûmata göre arada samimî bir konuşma olmuş ve M. Mussolini Japon sefirine mezkûr makaledeki noktai nazarını izah etmiştir.

Çin Türkistanında muharebeler

BAH, (Sovyet Türkistanı),20.A.A. — Çin Türkistanında Urumhi civarında ceneral Ma kuvvetleri ile muvakkat Sinkiang hükûmeti kuvvetleri arasında yapılan muharebelerde ceneral Ma'nın 2000 askerinin öldüğü veya yaralandığı bildiriliyor.

Urumhiye getirilen birçok esirler ceneral Ma'nın mahalli halk arasında mecburî seferberlik tatbik ettiğini söylemişlerdir.

SON DAKİKA

M. Daladier kabineyi teşkil ediyor

PARİS, 29 (A.A.) — M. Daladier kabineyi teşkil etmeği kat'i surette kabul etmiştir.

Musadağı kitabını Almanlar menetti

BERLİN, 29 (A.A.) — Musadağı kitabı Alman hükûmeti tarafından menedilmiştir. Propaganda nazırı M. Göebbels Alman hükûmetinin aldığı bu tedbir ile Türkiyeye karşı samimî dostluk hislerini teyit etmek istediğini bildirmiştir.

Milâsta çıkan hadise

MİLAS, 29 (Milliyet) — Geçenlerde türkçe konuşmak meselesinden havrada çıkan hâdise tahkikatına devam edilmektedir. Türklüğe hakaret edildiği yeni delillerle sabit olmuştur. Yirmi kişi ihtilâttan memnu ve nezaret altındadır. Halk büyük bir alâka ile neticeyi bekliyor.

Posta kongresine iştirak için

ANKARA, 29 (A.A.) — Kahirede bir şubatta toplanacak olan onuncu umumî posta kongresine istirak edecek murahhaslarımız posta işleri müdürü Yusuf ve muavini Tevfik Beyler bugün İstanbula hareket etmişlerdir.

Dairelerin getirecekleri eşya

ANKARA, 29 (A.A.) — Hasıl olan lüzuma binaen 14859 numaralı kararnameye bağlı A. listesinde tarifenin 334 üncü numarasında ki takyidatın kaldırılması ve muhtelif daire ve müesseseler tarafından dışarıdan getirilmek istenilen bazı eşyanın tahdit harici memleketten sokulmasına izin verilmesi Heyeti vekilece kabul olunmuştur.

Yirmi iki maddelik olan bu kararnameye ait liste daha Ziraat, Nafia, Maarif, Millî Müdafaa vekâletlerile Sumer Bank'a, Demiryolları na, İstanbul ve İzmir Liman şirketlerine ait bazı eşyayı muhtevidir.

Hususî idareler tekaüt sandığı

ANKARA, 29 (A.A.) — Teşekkül eden hususî idareler tekaüt sandığının merkez masrafları heyeti vekilece bir kararname ile tesbit edilmiştir. Bu kararnameye nazaran vilâyet ve belediye bütçelerine konarak bankaya yatırılacak olan paradan 7409 lirası sandığın merkez bütçesinin sekiz aylık varidat kısmını teşkil etmektedir.

Sandık merkez bütçesi sarfiyatında sandık müdürü, muhasibi mesul, mümeyyizi, tahakkuku memuru vazifesini yapacak ve merkez bütçesi muamelâtında hususî idarelere ait mali hükümler tatbik olunacaktır.

M. Voroşilof İzmir fahrî hemşerisi

MOSKOVA, 29 (A.A.) — Türkiye büyük elçisi Hüseyin Ragıp B. Sovyet harbiye komiseri M. Voroşilofu ziyaret ederek İzmir belediye meclisinin kendisine fahrî hemşehrilik ünvanını veren kararını iblâğ etmiştir. Moskova gazeteleri, bu kararı, ve M. Voroşilofun İzmir belediye reisi Behçet Salih Beye çektiği teşekkür telgrafını neşretmektedirler.

Maliye Vekili rahatsız

ANKARA, 29 (Telefonla) — Maliye Vekili Abdülhalik Bey biraz rahatsızdır. İki gündür makamına gelememektedir.

Haricî ticaretimize dair İktısat Vekilinin nutku

Celâl Bey dün Akhisara hareket etti

İZMİR, 29 (A. A.) — Şehrimizde bulunmakta olan İktısat Vekili Mahmut Celâl Bey şerefine, bugün öğle üstü Kuru meyve ihracatçılar Birliği tarafından Şehir gazinosunda bir öğle ziyafeti verilmiştir. Ziyafette birlik reisi Şerif Remzi Bey tarafından bir nutuk irat edilmiştir . Şerif Remzi Bey nutkunda dünyanın geçirdiği buhran müşkülâtından bahsetmiş ve hükûmetimizin buna karşı aldığı yerinde tedbirlerle memleketin bu buhrandan diğer memleketlere nazaran pek az müteessir olduğunu kaydetmiş ve nutkunun sonunda Vekil Beyden Birliğin fahrî reisliğini kabul etmesini rica etmiştir.

Şerif Remzi Bey, Birliğin, memleketin büyük şeflerine karşı candan gelen hürmetlerini beyan ederek sözlerini bitirmiştir.

İktısat Vekili Mahmut Celâl Bey aşağıdaki nutukla mukabelede bulunmuştur:

"Muhterem arkadaşlar, ihracat ticaretine büyük ehemmiyet veriyoruz. Hattâ fedakârlık bekliyoruz. Hükûmet ticareti hariciye hakkında milletin istinat ettiği rejimin muntazaman normal eller vasıtasile idaresini pek tabii buluyor. Harici ticaretimizin teşkilâtlandırılması mevzuuna avdet etmeyi lüzumsuz addederim.

"Memleket bütün istihsal kuvvetlerini ve hususî meşgaleyi temine hükûmetin daima muzaheret edeceği gibi milletin de bu vadide bütün kuvvetile çalışmasını temenni ederiz. Bu çalışma daima teşvike mazhar olacaktır. Aksi düşünülmemiştir. Düşünülmek te mutasavver olamaz. Şu halde elemanların daima hükûmetin muzaheretinden emin olmalarını temenni ederim.

"Vücuda gelen birliği muhabbetle selâmlıyacağımı söylemiştim. Alenî olarak söylüyorum: İfade edebilirim ki, Birlikten hizmet bekliyoruz. Bugüne kadar ticaret hayatı ananevî seyrini takip etmekle beraber daima millî iktısat birliği ile yürümeyi bize ilham ediyor. Tüccar kendi kudret hayatına veda ediyor. Bugün bu gibi hayatın cari olduğu bir memleket varsa her halde sakim yolda yürüyor demektir. İktısadî elemanlara huzuru kalple çalışmak vesilesini bu noktadan istiyoruz, ısrar ediyoruz.

"İktısadî elemanların menafii umumiye ile hareket etmeleri bugün için daha kuvvetle istenilmektedir. Hükûmet ticareti hariciyesinde dahilde olan ticaretinin seyrinde ciddi ve sarih olarak kendisine en samimî malûmatı verecektir. Birlik, ticareti hariciye meselesinde hükûmetin arzularını tatbik mevkiine koymak için fedakârlık yapacaktır. Fahrî reisliği memnuniyetle kabul ediyorum.

"Her sene, buhrana vasıl olduğumuz günden beri haricî ticaretimiz, yüzde 25 nisbetinde sukut göstermiştir. Bu sene geçen seneye nazaran yüzde yirmi nisbetinde sukut gösteriyor. Demek oluyor ki, "stable" bir hale gelmektedir. Önümüzdeki seneler için bu sukutun misil nisbetini çalışmak suretile izale etmeyi bir borç bilmeliyiz. Memleket dahilinde iş hacmının azalması devletin kuvvetinin zafa uğraması demektir.Bunların mahzurlarını ifade edebiliriz.

"İş hacmının inkişaf etmesi refahı artırır. Herkese neşe verir. Devletin ve memleketin kuvvetini artırır. Şu halde haricî ticaretle uğraşanların gayretlerini daima hüsnü telâkki etmekle beraber yapacakları hizmetler ticaret hayatında pek mühimdir. Her zaman bunların muvaffakıyetle rol ifa etmelerini temenni ederim. İcap ettiği zaman kendilerile pek yakından alâkadar olmaktan asla çekinmiyeceğim.

"Birliği İktısat Vekâletinin maksatlarına hadim olarak kullanacağım. Aksi olmasını ben de tasavvur etmiyorum. Aksi olursa aramızda resmi münasebatın ihlâli gerek sizin ve gerekse benim için bir ceza demektir. Her iki taraf için de hayır olamaz ve bunu müstahak değiliz.

"Büyük şefimiz hakkındaki tezahüratta ve büyük başvekilim İsmet Paşa Hazretleri için pek yerinde olan hürmete teşekkür ederim. Kendilerine tazimlerinizi arzedeceğim. Kendi namıma gösterdiğiniz kardeşçe alâkaya ayrıca teşekkür ederim.,,

İktısat Vekili Celâl Bey, yemekten sonra 14.30 da Basmahaneden Akhisara müteveccihen hareket etmiştir.

Bağdat Sarayında düğün

Gazi Hz. Irak kralı Hz. ni tebrik ettiler

ANKARA, 29 (A. A.) — Irak Kralı Gaziyülevvel Hazretlerinin izdivaçları münasebetile Reisicümhur Hazretlerile müşarünileyh Kral Hazretleri arasında aşağıdaki telgraflar teati olunmuştur:

"Zatı haşmetanelerinin izdivaçlarını büyük memnuniyetle haber aldım. Hararetli tebriklerimle saadet temennilerimin kabulünü rica ederim.

Gazi M. KEMAL,,

"İzdivacım vesilesile zatı devletinizin cemilekâr tebrikinize karşı kalben teşekkürlerimi arz ve zatı devletlerinin izzü ikbalinin devamını temenni ederim.

GAZIYÜLEVVEL,,

FELEK

Bir muadele

Arkadaşlar! Size bir muadele, bir cebir muadelesi soracagım...

Gazetelere nazaran İstanbulun imar plânının hazırlanması için müsabakaya giren mimarların verdikleri avanprojenin tetkiki bir sene sürecekmiş..

Şimdi:

— Bir şehrin imar plânını yapacak mimarın seçilmesi için açılan müsabakada verilen avanprojenin tetkiki bir sene sürerse, o şehrin imar plânının ihzarı ve tetkiki kaç sene sürer?

— Bir şehrin imar plânını yapacak mimarın seçilmesis için açılan müsabakada verilen avanprojenin tetkiki bir sene sürerse o eşhrin imarı kaç sene sürer?

Bu iki muadeleyi doğru halledelere - bulabilirsek - İstanbulun birer güzel manzarasını hediye edeceğiz?.

Maslak kazası ve Türkiye otomobil kulübü

İki gün evvel Turingklüp erkânından bazı zevatla görüştüm. İster istemez lâkırdı Maslak faciasına intikal etti. Bu kaza hakkında yapılan birçok keşifler sırasında (Turing klüp) e de bir şey sorulup sorulmadığını anlamak istedim ve hayretle öğrendim ki; Türkiye (Otomobil ve Turing klüp) e bu kaza hakkında hiç bir şey sorulmamış ve onun mütehassıslar heyetine kaza tetkik ettirilmemiştir.

Alâkadar memurların ve heyetlerin de belki vazifelerini yapıp yapmadıklarını tetkike kadar dayanacak ölümle neticelenmiş böyle bir kazanın yalnız o alâkadar heyetlerin keşiflerile kalması bilmemne dereceye kadar doğru olur. Benim Adliyenin bu işi bir de Otomobil klüpten soracağına kanaatim vardır.

Gazete ve risale dolandırıcılığı

Şimdi burada ismini, cismini yazıp ta beyhude reklâm yapmak istemiyorum amma, muayyen bir iki şahsın bazı şöhretli müessese-lerin isimlerinden istifade ederek zamanı ve mesleki muayyen olmayan risale ve gazeteler çıkardığını ve her gün bu müesseselerin isimlerinin kuvvetine dayanarak, kâh tehdit, kâh şantaj, kâh hamiyete hitap ile abona namile para sızdırdığını işitiyor, okuyor, öğreniyorum.. Son günlerde Matbuatı seciveli tam ve vâsi bir fikir meşheri haline getirmek ve bununla memlekete büyük hizmet etmek isteyen matbuat idaresi, Türk matbuatına sin ve leke getiren bu parazitlere karşı hiç bir hareket yapamaz mı?..

FELEK

Belçika ticaret heyeti Mısırdan geldi

İktısadî tetkikatta bulunmak üzere şehrimize geleceğini yazdığımız Belçika tüccar ve sanayi erbabından mürekkep heyet dün akşam Toros ekspresile Mısırdan şehrimize gelmişlerdir. Heyet Anvers ticaret odası ikinci reisi M. Alfred Mirtouyin'in reisliği altında bulunmaktadır. Heyet şehrimizde Türk tüccarı ve Ticaret odası ile temasta bulunacak ve iki gün burada kalacaktır. Belçika tüccarı, Belçikaya dönmek mecburiyetinde bulunduklarından Ankara ve İzmire gidemiyeceklerdir.

Dün İktısat vekâletinden Ticaret odasına geeln bir telgrafnamede, Belçikalı heyete karşı teshilât gösterilmesi tavsiye edilmiştir.

BORSA

(İş Bankasından alınan cetveldir)

29 Kânunusâni 1934

Akşam Fiyatları

İstikrazlar		Tahvilât	
İstikrazı dahili	95,25	Elektrik	—,—
1933 İstikrazı	98,50	Tramvay	—,—
Şark D. Yolları	2,60	Tünel	—,—
Üniterk	28,50	Rıhtım	17.75
» II	27	Mümessil	53.40
» III	27,95	» III	45.50
Gümrükler	8	» III	46.50
Bağdat	9,75	Kuponsuz	
T. askeriye	9,75	Mümessil	53,30
ESHAM			
İş Bankası Nama	10	Telefon	12
» » Hamiline	10	Terkos	21.50
» » Müessis		Kuponsuz	
Tramvay	44.50	Çimento	11.70
Anadolu Hisse	24,85	İttihat dey.	17.70
Kuponsuz		Şark dey.	1,60
Şir. Hayriye	15	Balya	1.85
Reji	4.15	Şark m. ecza	2.85
ÇEK FİATLARI			
Paris	12.06	Prağ	15.96
Londra	663	Viyana	4.22
Nüyork	75,45	Madrit	4.24
Milano	9.01,98	Berlin	1.99.84
Brüksel	3.40.17	Belgrad	34.75
Atina	83,21	Zloti	4.2083
Cenevre	2,44,375	Peşte	3.65
Amsterdam	1.17.25	Bükreş	79,75
Sofya	67,25	Moskova	10.87.50

NUKUT (Satış)

	Kuruş		Kuruş
20 F. Fransız	167	1 Şille. Av.	24
1 Isterlin	661.50	1 Pezeta	16
1 Dolar	130	1 Mark	50
20 Liret	218	1 Zeloti	24,—
20 F. Belçika	113	20 Ley	20
20 Drahmi	24	20 Dinar	46.—
20 İ. İsviçre	818	1 Çernoviç	—,—
20 Leva	24	1 Altın	9.28
21 Kur. Çek.	118	1 Mecidiye	0,34
1 Florin	83	Banknot	2.35

ŞEHİR HABERLERİ

Ekonomi

Türk - Yunan Takas itilâfı

Perşembeden itibaren altı ay için meriyete giriyor

Türk - Yunan takas itilâfı perşembe gününden itibaren 6 ay müddetle meriyete girecektir. Bu itilâfın şekli tatbiki hakkında alâkadar tacirler, İhracat Ofisine müracaatla malûmat almışlardır.

Bu itilâf mucibince 1 şubattan itibaren 3 ay zarfında Yunanistana satacağımız malların bedelinden %55 ini nakten, mütebakisini aynen alacağız. 1 mayıs tarihine kadar satacağımız malların nısıf bedelini nakten, nısfını da mal olarak almak taahhüdündeyiz.

İtilâfname meriyete girdikten sonra Yunanistandan memeleketimize serbestçe girecek malların listesi ihzar edilmiştir. Bu meyanda şu maddelerin bulunduğu haber verilmektedir.:

Tutkal, Jelâtin, hayvan yağları, gübreler, her nevi yün ve kıl ipliği, taslak şapka, ipek veya tabii ipekten veya bunların mahlûtlarından dokuma paltoluk, çorap askıları, paketlerde veya kutulara konulmuş patentli hububat, şekerli veya şekersiz fosfatlı müstahzerat, her nevi nebatî boyalar, gluten, mandalina, turunç, hintyağı, trebantin , müstahzar çamaşır tozu, hardal, saman ve kuru yaprak, nebatî yağlar, nebatî boyalar, sakız, iskamone, gayak, zift, sellüloit, her nevi ağaç kalıplar, tahta kundura çivisi, fırça, süpürge, panama şapka, sargılık kâğıt, matbaa kâğıdı, camlı zımparalı kumlu kâğıtlar, takvimler, pamuk ipliği, korsalar, keten, kendir, yün, kavuçuk mamulâtı, çini porselen döşemelik tuğla banyo takımları, camlar, züccaciye eşyası, araba dingilleri, demir mobilye ve saire.

Balmumu istenîyor

Memleketimizden 330 bin levalık beyaz ve 2 milyon 700 bin levalık mavi balmumu mübayaası için Bulgaristandan ihracat ofisine müracaat vâki olmuştur.

Fiat listesi neşredilmiyecek

Ölçüler değiştikten sonra, esnafın ihtikâr yapmaması ve halkın alış verişte aldanmaması için Ticaret müdürlüğü ile belediye müştereken her hafta perşembe günleri başlıca gıda maddelerinin fiyatlarının gazetelerle ilân etmeğe karar vermişlerdi. Şeker bayramı içinde yapılan ilk ilândan sonra, gıda maddeleri fiyatları bir daha ilân edilmemiştir. Yapılan tetkikattan bu ilânın pratik bir faydası olmadığı analşılmıştır. Esasen rekabetin, ihtikârı kaldıracağı kanaati hâkimdir. Ileride, fiyatlarda pek fazla yükseklik görülürse, fiyatlar tekrar ilân edilecektir. Şimdilik bu işten vaz geçilmiştir.

Lyon sergisi

Martta Liyonda açılacak beynelmilel sergiye İstanbul ve İzmir tacirlerinden bazıları iştirake hazırlanmaktadır. Sergide bir paviyon açıp açma yacağı ofis tarafından iktısat vekâletine sorulmuştur.

Ispanyada zeytin

Berlin Türk Ticaret odasından İstanbul Ticaret odasına bildirildiğine göre, beynelmilel zeytin piyasasında bidayette Ispanya mahssulü 400 milyon kilo tahmin edildiği halde son haberlerde bunun ancak 300 bin kilo olabileceğ ianlaşılmaktadır. İtalyanın zeytin rekoltesi 160 bin, Yunanistanın 95 bin ton olarak tahmin edilmektedir.

Oda idare heyetinde

Ticaret odası idare heyeti, dün, haftalık toplantısını yapmış ve odaya ait idarî bazı işleri görüşmüştür.

Şilepçiler şikâyetçi

Vapurcular şilepçilere rahat vermiyorlar mı?

Şilepçiler tarafından vapurculuk Türk Anonim şirketinin bazı vapurlarını şilep olarak işlettiğinden şikâyet edilmektedir. Şilepçiler, şirketin Kemal, Bülent ve Sadıkzade vapurlarını şilepte işlettiğini, halbuki şirkete yalnız limanlarımız arasında posta ve vapurculuğu yapmak ve hariç limanlara hükûmetle mukavele akdi şartile seferlerde bulunmak hakkı verildiğini ileri sürmektedirler. Şilepçiler diyorlar ki:

"— Bu şekilde, şirketin bazı vapurlarını şilepte işletmesi birkaç noktai nazardan mütalea edilebilir:

1 — Şilepte işletilen şirket vapurlarına, posta vapuru olarak kıymet takdir edilmiş ve şirket te, bu vapurların tonajı da dahil olarak seyrüsefer hissesi verilmiştir. Şirket, birkaç vapuruna şilepte işlettiğine göre, ya kendisine ayrılan hissenin tahdidi icap eder, yahut şilepçilik yapmaktan şirketin memnu olduğu tahtı karara alınır.

2 — Eğer şirket şilepçilik yapmaktan menedilirse bizim kendi sahamızda serbestçe çalışmamıza mâni olamaz. Aksi halde zarar ettiğimiz için bu dakika bir çare aranması icap eder."

Şilepciler bir avukat tutmuşlar ve bir lâyiha hazırlatmışlardır. İktısat vekili Celâl Bey İzmirden gelince bu hususta kendisine şikâyette bulunacaklardır. Diğer taraftan şilepçielr, şimdiden alâkadar mercilere müracaatta bulunmuşlardır.

Gümrüklerde

Gaz kaçakçılığı Yapılmamış

Bir muhacır şahsî malı olarak getirmiş

Bazı alâkadarların gümrük resmi verilmeden Romanyadan gelen muhacirler vasıtasile memlekete mühim mikdarda petrol kaçakçılığı yapıldığını ihbar ettikleri yazılmıştı. Ticaret müdürlüğü bu husustaki tahkkiatı bitirmiş ve ihbarın doğru olmadığı anlaşılmıştır. Bu hususta gümrük idaresinden malûmat istenilmiştir. Gümrük idaresi, verdiği cevapta, Behlûl isminde Romanyadan gelen bir muhacırın şahsî malı olarak getirdiği gazın imrarına, kanunu mahsusuna tevfikan müsaade edilmiş olduğunu, bu işte hilâfı kanun bir muamele cereyan etmiş olmadığını bildirmiştir. Tahkikat bu suretle neticelenmiştir. İstanbul gümrükleri baş müdürü Seyfi Bey de, dün kendisile görüşen muharririmize bunun da bazı muhacirlerin beraberlerinde getirdikleri ve gümrük resminden muafen imrar ettikleri şekerler meselesine benzediğini, gümrük idaresisnin hilâfı kanun herhangi bir muamele yapmış olmadığını söylemiştir.

Tetkik edilecek takas meselesi

Gümrükler idaresi, Hıristo Minidis, isminde bir ihracat tacirine ait takas meselesi hakkındaki idarî tetkikatını bitirmiş ve neticeyi vekâlete bildirmiştir. Mesele, ilk ehemmiyetini kaybetmiş görünmektedir. Yalnız nelerin ihraç edilmiş bulunduğunun tamimen tesbiti kalmıştır. Yapılacak tahkikatın da bunun tamikan tesbitini istihdaf edeceği söylenmektedir. Tahkikata memur alâkadar vekâletler müfettişleri, dün de şehrimize gelmemişlerdir.

Maarifte

Fakülteler teşkilâtı

Dün de Vekil Beyin riyasetinde görüşmeler oldu

Maarif Vekili Hikmet Bey dün sabah Fen ve Edebiyat Fakültelerini gezmiş ve tetkikatta bulunmuştur. Vekil Bey bilhassa elektro - mekanik enstitüsünde uzun müddet kalarak laboratuvarları görmüştür. Vekil Beye bu tetkikatında Profesör M. Malche ve Fen Fakültesi profesörlerinden Novil, Von Mises, Foucket refakat etmişlerdir.

Maarif Vekili Hikmet Bey fakülte talebelerile de görüşmüştür.

Öğleden sonra üniversitede Maarif Vekili Hikmet Beyin riyasetinde fakülte dekanlarının ve bazı profesörlerin iştirakile bir içtima yapılmıştır. Bu içtimada fakültelerde yeni yapılacak geniş teşkilât görüşülmüştür. Bu teşkilât için lâzımgelen ihtiyaçlar görüşülmüştür.

Liselerdeki felsefe ve içtimaiyat dersleri programını tetkik eden komisyon da dün öğleden sonra Mehmet Emin Beyin riyasetinde Halkevinde toplanmış ve tetkikatına devam etmiştir.

Terbiyeci kadın

Amerikalı terbiyeci Mis Parker dün şehrimizden Ankaraya gitmiştir.

Hasan Ali Bey

Maarif Vekâleti Orta tedrisat Umumî Müdürü Hasan Âli Bey dün akşam Ankaraya avdet etmiştir.

Tıp talebe cemiyeti konferansları

Tıp Talebe Cemiyeti kışlık konferans serisine başlamıştır. Bu sene ilk konferans yarın akşam saat 18 de Halkevinde Bolu meb'usu Cevat Abbas Bey tarafından verilecektir. Konferansın mevzuu, "Türklerin Asyaya, Avrupaya, Afrikaya yayılmaları ile cihan beşeriyet ve medeniyetine yaptıkları yüksek hizmetler„ dir.

Konferanstan sonra tamburi Refik B. bir konser verecektir.

Evvelâ muallimlerin maaşları

Maarif ve Dahiliye Vekilleri müştereken hususî idarelere ilkmektep muallimlerinin maaşları hakkında bir tamim yapmışlardır. Bu tamimde bazı vilâyetlerde ilkmektep muallimlerinin maaşlarının muntazam verilmediği kaydedilmekte ve badema hususî idarelerin her ay, evvelâ muallimlerin maaşlarını vermeleri lüzumu bildirilmektedir. Gene bu tamime göre memlekette fazilet bekçisi olan muallimlerden evvel, diğer memurlara maaş veren hususî idareler hakkında şiddetli takibat yapılacaktır. Maarif müfettişleri, maliye ve mülkiye müfettişleri salâhiyeti ile, hususî idarelerde bu meseleyi tetkik etmeğe salâhiyettar kılınmışlardır.

M. Dorr Ankaraya gitti

Memleketimizde iktısadî tetkikatta bulunmakta olan Amerikalı mütehassıs heyetin yeni reisi M. Dorr dün akşam muavini M. Samuervel ile birlikte Ankaraya gitmiştir.

Afyon bürosu

Türk - Yugoslav müsterek Afyon bürosu, cumartesi gününden itibaren satış işine başlayacaktır. Bu hususta bütün hazırlıklar ikmal edilmiştir.

Poliste

Bir matbaa Yanıyordu

Yalnız kitaplar yandı, ateş söndürüldü

Evvelki gece Cağaloğlunda hafif geçirilen bir yangın olmuştur. Yangın eski Düyunuumumiye ve halen İstanbul Erkek lisesinin bulunduğu binanın karşısındaki Belkıs saraylar caddesinde 17 numaralı Talip Beyin mücellithane ve matbaasının bodrumdaki mücellit kısmından çıkmıştır.

Yangının henüz neden çıktığı malûm değilse de matbaanın sokak tarafında ve üstleri demirli bulunan pencerelerinden atılan bir cigaradan çıkmış olması veyahut ta mücellithanede mevcut sobadan sıçrıyan bir kığılcım ile yangının husule gelmesi muhtemeldir. Mücellithanede bazı kitaplar yanmıştır. Matbaa ve mücellithanenin Türkiye Millî Sigorta Şirketine 6 bin liraya sigortalı olduğu anlaşılmıştır. Yangın hakkında matbaacı Talip Beyin malûmatına müracaat edilmiştir.

Hırsız

Kumkapıda İstasyon caddesinde bir numaralı bakkal Vasil Efendinin dükkânına hırsız girmiş, 25 lira para çalınmıştır. Zabıtaca yapılan tahkikat neticesinde hırsızın yersiz yurtsuz takımından Arşalos olduğu anlaşılmış ve üzeri aranılınca bir elektrik feneri, bir saat, bir maymuncuk bulunmuştur.

Kadın hırsızlar

Aksarayda İnebey mahallesinde İnkılâp sokağında 2 numaralı evde oturan polis memurlarından Osman Efendinin evine Kırkçeşmede kahveci Enverin evinde oturan Fatma isminde bir kadın hırsızlık maksadile eve girerken cürmü meşhut halinde yakalanmıştır.

Çamaşırları götürmüş

Mecidiyeköyünde Kuyu sokağında 20 numaralı evde oturan dökmeci Osman Efendinin evine hırsız girmiş, sandık odasından bazı iççamaşırları ve 10 lirasını çalmıştır. Osman Efendi Hakkı Efendi isminde birisinden şüphelenmektedir.

Pomak Hüseyin yakalandı

Bundan bir buçuk ay kadar evvel Çatalcada bir soygunculuk vakası olmuştu. Bunu faili olan Pomak Hüseyin oradan İstanbula kaçmıştı. Pomak Hüseyin yakalanacağı sıralarda bir iki defa zabıtanın elinden kurtulmuştu. Nihayet bu hırsız, dün Üsküdarda yakayı ele vermiştir. Pomak Hüseyin, Çatalcanın bazı köylerinde de hırsızlık yapmıştır. Firarî olan bir arkadaşı da vardır. Aranmaktadır.

Batan kayık tahkikatı

Bir kaç gün evvel Galata rıhtımı açıklarında 30 fıçı zeytinyağı hamulesile batan su kayığının ne suretle battığı hakkındaki tahkikat neticesinde, malların sigortalı olduğu anlaşılmıştır. Tahkikat tamik edilmektedir.

Kaçak afyon

Evvelki gece Salacak iskelesine yanaşan bir sandalda muhafaza memurları tarafından yapılan aramada 35 büyük paket afyon bulunmuş ve müsadere edilmiştir. Arama esnasında sandalcı ortadan kaybolmuştur.

İkinci istinabe

Lût denizindeki brom madeni davası için yeni şahitler dinlendi

Dün Asliye ikinci ticaret mahkemesinde şayanı dikkat bir istinabe yapılmıştır. Mahkeme istinabeyi Londra mahkemesi namına yapmış, istinabede davacı ve müddeialeyh sıfatile bazı İngiliz avukatları da bulunmuştur. Dava bir İngiliz şirketi ile bir Fransız şirketi arasında ve Londrada mütehar rik bir davadır. Vaktile Osmanlı imperatorluğu zamanında Lût gölündeki Brom madeninden istifade hakkı, Salâh Cimcoz ve Hüseyin Suat Beylere verilmiş, fakat araya harp girmiş, devlet bu imtiyazı iptal eylemiştir. Bilâhara harpten sonra devletin iptal kararı feshedilmiş, imtiyaz sahiplerî de madenden istifade hakkını bir İngiliz grupuna vermişlerdir. Diğer taraftan Filistin hükûmeti de gene Lût gölündeki brom madeninin işletme hakkını bir başka grupa vermiş bulunmaktadır. Bu yüzden iki grup arasında Londrada bir dava başlamış, dava ile alâkadar şahitler Ankara ve İstanbulda bulunduğu için Londra mahkemesi şahitlerin dinlenmesini arada ki müzahereti adliye mukavelesine istinat ederek Ankara ve İstanbul Ticaret mahkemelerine havale etmiştir. Her iki tarafın İngiliz avukatları Türkiyeye gelmişler ve burada Türk avukatları vekil tayin ederek Türk Ticaret mahkemelerinde şahitleri dinletmeye başlamışlardı. Dün de ikinci ticaret mahkemesinde şahitler dinlenmiştir. Bu şahitler hazinei evrak memuru Niyazi, eski maadin memuru Cemal, Salâh Cimcoz ve Hüseyin Suat Beylerdir. Muhakeme geç vakte kadar devam etmiştir. Mevzuu bahis brom'un kıymeti 25 milyar isterling olarak tahmin edilmektedir.

İngiliz sefiri bekleniyor

Yeni İngiliz sefiri Sir Percy Loraine'nin bugün şehrimize gelmesi beklenmektedir.

Belediyede

Kantar İşe yaramıyor

Mezbaha resmi res üzerinden alınacak

Mezbahada et resminin kilo üzerinden alınması için 10 bin liralık bir otomatik kantar getirtilmiş ve bir senedir tecrübeleri yapılmakta bulunmuştu. Yapılan tecrübeler menfi netice vermiştir. Bu kantarın çok hassas olmaması, etleri iyi tartmaması matlûp neticeyi kaybettirmiştir. Belediye fen heyeti kantarın işe yaramıyacağı kanaatine varmıştır. Kantar alındığı fabrikaya iade edilecektir. Yeni bir kantar gelinciye kadar mezbaha resminin reis üzerinden alınmasına devam edilecektir.

Kaçak etler

Belediye hudutları dahiline sokulan kaçak etler hakkında mevcut talimatnameye daha sıkı kayıtlar konmuştur. Kaçak et satanlardan badema 20 lira para cezası alınacaktır. Tekerrür ederse 40 lira alınacaktır. Ayni adam veya müessese üçüncü defa kaçakçılık yaparsa kasaplık veya koyunculuk etmekten menedilecektir.

Atinadaki su bentleri

Belediye fen heyeti müdürü Ziya Bey refakatinde iki mühendis olduğu halde bugün Atinaya hareket edecektir. Ziya Bey, Atinada Amerikalı mühendisler tarafından yeni yapılan su bentlerinde tetkikat yapacaktır.

Konservatuvar profesör getirtemeyor

Almanyadan çıkarılan Yahudi musikişinaslardan 50 kadar profesör İstanbul Konservatuvarına müracaat ederek iş istemişlerdir. Bu profesörlere, bütçe darlığı dolayısile kendilerinden şimdilik istifade etmek imkânı maalesef bulunmadığı bildirilmiştir.

Konservatuvarın yeni sene bütçesi 15 bin lira noksan ile tespit edilmiştir. Buna sebep te belediye bütçe açığı vaziyetidir.

Halen Beşiktaşta bulunan İstanbul Şehir bandosunun orkestraya kalbedilerek Beyoğlunda bir binaya nakli tekarrür etmiştir. Bu husus için bir bina aranmaktadır. 70 kişilik olan bando 40 kişiliğe indirilerek bir orkestra haline getirilecektir.

Ekmek fiatı

İstanbul Belediyesinden:

Kânunusaninin otuz birinci çarşamba gününden itibaren ekmek yedi kuruş otuz para ve francala on iki buçuk kuruştur.

Mahkemelerde

Maslak faciası

Yeniden bazı şahitlere celp kesildi

Maslakta vuku bulan ve Semiha Hanımın ölümü, birkaç kişinin de yaralanması ile neticelenen otomobil faciasının tahkikatına birinci müstantik Ramazan Bey tarafından devam edilmektedir. Hâdises esnasında şoför Albert Taragono Efendinin yanında bulunduğu anlaşılan ve Taragano Efendiye kendisini Aleksandr namile tanıtan Matmazel Anna celbedilerek istiçvap olunmuştur. İstintak hâkimi delâil toplamak için yeniden bazı şahitlere celp kesmiştir.

Sabık komserin muhakemesi

Kumkapıda Nuri isminde bir şoförü öldürmekten suçlu sabık komiser Mücip Beyle bekçi Adilin muhakemesine dün ağır ceza mhakemesinde devam edilmiştir. Muhakemede sorulan sabıka kaydına cevap gelmediği anlaşılmış, muhakeme bunun için başka güne bırakılmıtşır. Muhakeme talik edildikten ve maznunlar gittikten sonra maznunların sabıkası olmadığına dair cevap gelmiş, fakat maznunlar gittiği için muhakemeye devam edilememiştir.

Bakırköydeki haydutluk

Bakırköyünde bir gece müsellahan evlerine girerek Madam Leayı öldüren ve kocası Davit Efendiyi yaralayan Taliple Mustafanın muhakemelerine dün ağır ceza mahkemesinde devam edilmiştir. Dünkü muhakemede bazı şahitler dinlenilmiş, bunlar Taliple Mustafayı cinayeti işlerken görmediklerini, fakat bu cinayetin onlar tarafından işlenildiği kanaatini bildiklerini söylemişlerdir. Muhakeme gelmeyen diğer bazı şahitlerin celbi için başka güne bırakılmıştır.

Adliye dairelerinin nakline başlandı

Adliye dairelerinin dünden itibaren bilfiil postahane binasına nakline başlanmıştır. İlk naklolunan daire müddeiumumilik bürolarıdır. Bugünden itibaren müddeiumumî, müddeiumumî muavinleri, birinci ve ikinci tetkik büroları, müddeiumumilik kalemi yeni postahane binasındaki dairelerinde vazife ifasına başlamışlardır.

Mahkemelerden bir kısmının bugün nakledilmesi muhtemeldir. Maamafih asliye mahkemeleri daha ziyade tatil günlerinde ve listelerinde muhakeme bulunmadığı zamanlarda nakledilecektir. İcra dairelerinin nakli bir iki hafta teahhür edecektir. İcraya tahsis edilen salonun bölme tertibatı 900 liraya bir müteahhide ihale edilmiştir. Bu salonun evvelce yan tarafları bölme ile ayrılmış, ön tarafları açık ve banko halinde ve tıpkı bir banka tarzında inşası düşünülmüş, fakat bilâhare nedense bundan vazgeçilerek salonun oda oda bölünmesi tekarrür etmiştir.

FIKRA

Maarif siyasetimizde en doğru yol

Yeni Maarif Vekilimizin lise ve orta tahsile ehemmiyet vereceğini memnuniyetle öğreniyoruz. Bizde ilk ve yüksek tahsile ehemmiyet verildiği kadar orta ve lise tahsiline ehemmiyet verilmediğini itiraf etmek isteriz;o derece ki bu adem ehemmiyet yüzünden: "İşte lisemiz!" diye — Galatasaray hariç. — gösterilecek bir tek bina ya malik değiliz. Eğer Düyunu umumiye binası olmasaydı, şehrin belli başlı lisesi olan İstanbul lisesi — mütemekkin olduğu konak bozuntusu bina, Üniversite tarafından işgal edildiğine göre. — sokak ortasında kalacaktı.

Memleketimizin hakikî ihtiyacını karşılayacak adamı yetiştiren bina, ilkmektepler olduğu kadar ortamektepler ve liselerdir. Bunlara nazaran Üniversitemizi, ekmek peynir yanında havyar, balık yumurtası kabilinden üçüncü dördüncü derecede gelen bir müessese addetmekte yerden göğe kadar haklıyız.

Lise ve orta mektebin mezunu için iki yol vardı: Birisi hayat yolu, diğeri Üniversite caddesi.. Üniversite caddesinden Beyazıttaki binaya girmek için kafanın, ilk ortamektep ve lisede kâfi derecede mücehhez olması lâzımdır. Yoksa yarım yamalak bir lise tahsilile Beyazıttaki binadan içeri giren gençler için en tabiî ve mukadder olan âkibet, o binanın arka kapısından çıkmaktır.

İtiraf etmek lâzımdır ki, bugünkü lise müdavimi gençlerimiz, eski idadî müdavimlerine nazaran bilgi itibarile hayli geridirler. Sonra şöyle gözlerimi kapıyorum ve idadî mektebi sıralarında bizi göğüsliyen imkânsızlıkları ve vasıtalardan mahrumiyetleri düşünüyorum da bugün bazı gençlerimizin ayaklarına serilen bütün imkân ve vesaite rağmen gösterdikleri kayıtsızlıklarında en küçük ve bin bir mazeret sebebi bulamıyorum.

Memleketi kurtaracak olan evvelâ ilkmektep, sonra ortamektep, daha sonra lisedir. Üniversite bugün için bu üç müesseseden daha sonra gelir. Medenî âlemle aramızdaki mesafe farkını en kısa bir zamanda, en amelî yoldan kapayabilmek için her şeyden evvel bu ilk üç müesseseye ehemmiyet verdiğimiz takdirde dördüncü müessese olan Üniversite pek tabiî olarak kendiliğinden mütekâmil bir hale gelir. Aksi takdirde münhasıran Üniversiteye ehemmiyet vermenin, iştihası azalmış bir insanı kınakına hülâsasile tedavi etmekten farkı yoktur.Bu itibarla Maarif Vekilimizi, takip ettiği maarif siyaseti noktasından hakikî marazı bizzat anlamış ve yaranın üstüne bizzat parmağını koymuş addederek tebrik ve takdire lâyık buluruz.

Salâhattin ENİS

Eski bir kelâmı kadim

Romanya vapuru yolcularından M. Eyvens isminde bir İngilizde gayet sanatkârane bir şekilde tezhip edilmiş elyazısı eski bir kelâmıkadim bulunmuş ve bunun gayet kıymetli ve âsâratıkadan madut olduğu anlaşılmıştır. Kelmı kadimin bir tarafında (Zeynep Hanım vakfındandır) kaydı görülmüş ve tahkikat tamik edilmiştir. Evkaf Müdürlüğü ile Türk - İslâm eserleri müzesinden bu hususta izahat istenilmiştir.

Ml. Diplârako

Yunan güzeli Matmazel Diblarakonun hemşiresi Matmazel Diplarako şehrimize gelmiştir. Bu matmazel geçen sene de gelmiş ve bir resim sergisi açmıştı.

Efgan sefiri dün Ankaradan geldi

Afgan sefiri Ahmet Han dün Ankaradan şehrimize gelmiştir. Sefir, İstanbulda Galatasaray, Kabataş ve İstanbul erkek liselerile Harp akademisinde tahsil etmekte olan Afgan gençlerini teftiş edecek ve bir iki gün sonra Ankaraya dönecektir.

M. Pesmazoğlu bugün gelemiyor

Yunan Millî İktısat nazırı M. Pesmazoğlu'nun Türkiye ile Yunanistan arasında yapılacak iktısadî teşriki mesai müzakereleri için bugün şehrimize gelerek Ankaraya gideceğini yazmıştık. Yunan Meclisi Mebusanının mesaisini dün akşama kadar bitirerek tatil yapması mukarrerdi. Parlamentonun mesaisi geç vakte kadar devam ettiğinden M. Pesmazoğlu hareketini tehir etmek mecburiyetinde kalmıştır.

Ilimden San'ata

Yazan: G. A.

Güzel sanatlarda istidatları bulunduğu halde, o istidadı ilerletmekten vazgeçerek ilim işlerinde çalışmağa gelenler epeyce vardır. Fakat ilim işlerinde muvaffak olarak, gıpta edilebilecek bir mevki tuttuktan sonra, onu bırakıp ta Güzel sanatlerde yükselmeğe gidenler pek az görülür.

Geçenlerde, öldüğünü gazetelerde okuduğumuz Fransız hekimi Paul Richer, emsali az görülen, o adamlardan biridir. İlkin, hekimlikte büyük bir üstadın yanında kendini göstermiş, hekimlikte parlak bir istikbal temin edecek ilmî bir mevki kazanmış olduğu halde, Güzel sanatlere dönmüş ve hekimliğinde topladığı derin bilgilerinden Güzel sanatleri istifade ettirerek orada ehemmiyetli bir yenilik yapmıştır.

Paul Richer (Pol Rişe), daha küçük yaşta iken resim yapmakta göze çarpacak derecede istidat göstermekle beraber, zamanının ilim cereyanına kapılmış ve hekimlik yolunu tutmuştu. Pek çalışkan bir genç olduğundan tali de kendisine yardım etmiş ve 1874 senesinde, 25 yaşında iken, Paris hastahaneleri hekim muavini olduğu vakit, kendisinin hem Güzel sanatlerde istidadını, hem de ilim işlerinde çalışkanlığı bir arada işletebilecek bir hekim hocasının, Charcot'nun yanına düşmüştür.

Charcot (Şarko) hatiplik sanatini hekimlik derslerine getirmiş ve bu sayede, pek az sayıda hekimin varabildiği, en büyük şöhrete varmış, hakikatte mevcut olmıyan hastalık şekli icat ederek buna bütün dünyayı inandıracak kadar, sanatte maharet göstermiş bir hoca idi. Onun için yeni muavini Richer'nin resim yapmaktaki istidadından, kendi derslerinin şöhretine ne kadar fayda geleceğini ilk hamlede anlamıştı. Yeni muavinini hemen kendisine lâboratuvar şefi yapti ve o vakitten itibaren meşhur hocanın ders yeri olan Salpetriére hastahanesinin resimli kitapları meydana çıkmağa başladı. Muavinin 200 karakalem ve 10 sulu boya resmi havi olan tez kitabı 1881 de çıktığı vakit, hocanın en büyük icadı olan büyük İsteri hastalığının şöhretini göklere çıkarmıştı. Richer delilerin yaptıkları sanat eserleri hakkında iki kitap ile Güzel sanatler ile hekimlik arasındaki münasebetlere dair bir kitap yazdıktan sonra, hoca bu güzel kitapları devamlı bir hale koymak için, gene meşhur Nouvelle Iconographie de la Salpetriére Mecmuasını tesis etti. Bu mecmuanın müdürlerinden biri, tabiî olarak, Richer idi.

* * *

Güzel sanatlerin hekimliğe gelmesinden büyük bir fayda görüldü: Charcot bir taraftan kendisinin hatipliği, bir taraftan da muavinin ressamlığı sayesinde hekimliği ve bilhassa sinir hastalıkları bahsini bütün cihana sevdirdi.. Fakat Güzel sanat, ilmin ifadesine ne kadar büyük hizmet etse de, onun hakikî terakkisine yardım edemez. Belki hakikî olmıyan şeyleri de öyle göstererek, ilmin doğru yolundan şaşmasına sebep olur.

Hakikat daima güzeldir, derler; fakat her güzel olan şey daima hakikat değildir. Charcot'nun derslerinde de böyle olmuştu. Onların hepsi güzeldi, fakat hepsinin hakikat olmadığı sonradan meydana çıktı.

Galiba, Richer hocasının tuttuğu yolun hakikate götürmiyeceğini anladığı için, onun gittiği yolun aksi istikametinde gitmek, ilmi Güzel sanatlere götürmek istedi, ve bu yolda pek çok muvaffak oldu.

Güzel sanatler erbabı için yazdığı teşrih kitabı, kendisinin yapdığı 300 resim ile birlikte meydana çıktığı vakit, sanat âleminde bir mucize gibi göründü. İlimler Akademisi, Güzel sanatler akademisi bu kitaba mükâfat vermek için birbirile rekabete giriştiler. Richer, daha eski Yunan devrindenberi, insan vücudünde hiç bir artistin göremediği güzellikleri meydana çıkarmış, asırlardanberi yerleşemiyen *Güzellik kanunu*'nu tamamlamağa çalışmıştı. *Çıplak vücut* sanati bu kitapdan çok istifade etti.

Richer insan vücudünün durduğu yerdeki halini, artistler için, böylece tesbit ettikten sonra onun hareket halini, yürürken, koşarken, atlarken, güreşirken, çalışırken vaziyetlerini, gene artistler için, tetkika koyuldu. 1895 senesinde çıkardığı (Artisler için Fizioloji) kitabı çıplak vüvudün hareketleri sanatına çok hizmet etti.

Daha sonra mukayeseli teşrih sahasına girerek orada ilkin *at* teşrihini, şekillerini tetkika koyuldu. Bundan sonra da başka hayvanların teşrihlerini tesbit ederek artislerde lâzım olan bütün teşrih malûmatını tamamlamak istemişti. Fakat 84 yaşında öldüğü halde bu kadar geniş hizmete ömrü yetişmedi.

* * *

İlmi sanate götürerek, Güzel sanatlerin hakikî ifadesine bu kadar hizmet etmeğe çalışan bir adamın, artislere verdiği malûmatı bizzat tatbik etmemesi, kendisinin de Güzel sanatlerde eser bırakmaması kabil değildi.

Richer'nin daha hastahane hekimliğinde yaptığı kara kalem resimleri, büyük ressam İngres'nin resimlerile mukayese ederler. Teşrih malûmatını tesbit ederken, kendisi de heykeltraşlığa, hem de hiç bir hocadan ders almadan kendi kendisine çalışarak, başlamıştı. Pariste Petit Palais'yi süsliyen "Bir arada üç kız" artistlere verdiği teşrih derslerinin mükemmel bir hülâsasıdır. Tabiiyat Müzesini süsliyen "İlk artist" Antropoloji ilminin toplıya bildiği malûmatı hülâsa eden bir sanat eseridir. Bundan sonraki sanat eserleri, insan vücudünün hareket esnasında ki muhtelif hareketleri hakkında verdiği derslerin tatbikatıdır. "Orakcı", "odun yarıcı", "gülle ile oyniyanlar", "pehlivanlar, "boks yapanlar", "koşanlar", "atlet tekmesi" Fiziyoloji tetkiklerini ifade eden birer Güzel sanat eserleridir.

Richer kendini büsbütün Güzel sanate verdikten sonra, hekimliğini gene unutmamış, hastahanede iken karakalem ile ifade ettiği hastalık şekillerini heykelle de ifade etmiştir. Muhtelif hastalıkları gösteren heykelleri, Mançuri'de ve Orta Amerikada bulunan, eski zamanlarda Türk ırkının sanat eserlerini hatırlatır.

Heykeltraşlıkta şöhreti yükselince, hekimlikte büyük adamların heykellerini yaptırmak için ona müracaat edilmiştir. Richer'nin kendi memleketi olan Chartres şehrindeki *Pasteur* heykeli, Paris Tıp fakültesindeki *Cornil*, Lyon Tıp fakültesindeki *Arloing*, Sainte - Anne hastahanesindeki Magnan heykelleri onun eserleridir. Bunlardan başka gene büyük hekimleri gösteren, sayıları pek çok, medalyonları ve madalyaları vardır. Madalya haketmekte dahi heykeltraşlıktaki kadar ileri gitmişti. Ölümünden bir kaç gün evvel üzerinde çalıştığı en son eseri, hocasının oğlu, Kuutuplar seyyahı Dr. Charcot'nun madalyesi idi.

Richer, 1903 te Güzel sanatler mektebine teşrih hocası olduktan sonra, orada da büyük bir yenilik yapmıştır. İnsan vücudünün azasını tetkik etmek istiyen artistleri teşrih yapılan ders yerlerine gitmekten kurtarmak için bütün, bilhassa artistlere en çok lâzım olan adalelerin yerlerini gösteren bir heykel yaparak teşrih kitabını bununla büsbütün tamamlamıştır.

* * *

İlim ile sanati birleştirmeğe muvaffak olan Paul Richer daha yükseğe çıkmış, felsefeye de varmıştı. "İnsan simasının tetkikine methal", "Sanat ve ilim üzerine mükâleme" kitapları felsefede düşüncelerinin meyveleridir.

Bir kitabında:

"Sanat ile ilim ayni meselenin iki yüzüdür, ve ayni prensipin; hakikatin görünüşleri gibidir" demiştir.

Bu fikrini mermerle de tesbit etmek için, ömrünün son senelerinde "Sanat ve ilim.." ismini taşıyacak bir gurup heykel yapmağa çalışırdı. Fakat tabiatin bütün canlı şekillerini tespit etmek istediği vakit — fazla geniş düşündüğü için — onu bitirmeğe muvaffak olamadığı gibi, hakikatin iki muhtelif görünüşü saydığı sanat ve ilim gurupunu da — varılması muhal derecede yükseğe çıkmak istediği için — bitirememiştir. Çünkü..

Sermenzili tahkika vusulün yolu yoktur
Âlemde bilinmiş mi hakikat neye derler?

G. A.

İttihadı Millî

Türk Sigorta Şirketi

Harik ve hayat üzerine sigorta muamelesi icra eyleriz
Sigortaları halk için müsait şeraiti havidir
Merkezi idaresi : Galatada Ünyon Hanında
Acentası bulunmayan şehirlerde acenta aranmaktadır.
Tel. Beyoğlu : 4887. 5

HİKÂYE

Meşhur tahvil

Uykumun arasında kapının vurulduğunu duydum. Gözlerimi oğuşturarak başımı yastıktan kaldırıp sordum:

— Kimdir?

— Benim.. eski arkadaşınız Fehmi.. Rahatsız etmezsem biraz görüşeceğim.

Saate baktım. On biri on geçiyordu. Akşam geç yattığımıdan uyuya kalmıştım.

— Bir dakika.. dedim.

Karyoladan fırlayıp tarağı saçlarımda gezdirdim. Misafiri içeri çağırdım. Fehmi, sarı ve zayıf çehresinde ter damlaları, yorgun bir halde içeri girdi:

— Affedersin kardeşim, sizinle hem uzun zamandır görüşmedik. Hem de başımdan geçen bir vakayı size anlatmağa geldim.

Hassas, nevrastenik, bu yüzden hayatın gadrine uğramış, ailece perişan bir çocuktu. Son zamanlarda muallimyikten de istifa etmiş, maişet cihetinden sıkıntılı bir vaziyette bulunuyordu. Onu sever ve ona çok acırdım. Başına gelen şeyi merak ettim. Paketimden bir cigara uzatarak hikâyesini idnlemeğe hazır olduğumu söyledim. O, eski bir mendilleterini silerek anlatmağa başladı:

— Bundan yirmi gün evvel tanıdığım bir Rum avukat bana ihtiyar bir matmazelin işini tevdi etti. Eski bir davası varmış. Bir kaç kişi onun safiyetinden istifade ederek şahsına ait Mısır tahviline isabet eden yüz bin franklık ikramiye ile yüksek kıymette altmış dokuz parça mücevherini dolandırmışlardı. Kadının varı yoğu elinden gitmişti. Dört senedir bu davanın peşinden koşuyor, şimdiye kadar otuz yedi avukat değiştirdiği halde üstesinden gelemiyordu. Son tuttuğu vekil davayı kazanacağını söylüyordu. Kadın, battal bir şarap fıçısı gibi şişmandı. İlk gördüğümde baykuşa benziyen çehresi ruhumda fena bir tesir bıraktı; fakat fena insanların gadrine uğramış bu sakil kadına acıdım. Ayni zamanda maddî istifadem için işile uğraşmaklığım lâzım geliyordu.

"Bir gün yazıhanede buluştuk. Bana, dolandırıldığının tarihçesini anlattı: Dört sene evvel davasına adliyenin nazarı dikkatini celp için açık mektupları havi olan gazete nüshalarını okutturdu. Ve yeniden bütün vekayiin hülâsasını bir kaç gazetede neşrettirmek üzere Adliye Vekiline hitaben büyük ve açık bir mektup şeklinde yazmamı rica etti. Bunun için tam dört saat uğraştım. O, yazdığım cümleleri beğenmiyor, mütemadiyen düzelttiriyor, kelimelerde kuvvet, telâffuzlarında bile bir sihir arıyordu. Nihayet mektup veyahut makale meydana geldi; lâkin ben de bittim, çıldırmadığıma da şükrettim. Bunun için bana on lira vadetti. İki rumca, iki türkçe gazeteye yazdırılacaktı. Pazarlıklarını edip ücreti kendisine bildirecektim.

"Ertesi gün gazetelere müracaat ettim. İşin yüz bin franklık bir davaya müteallik olduğunu görünce elli liradan kapı açtılar. Bunu matmazele söyledim. Küplere bindi. Eskiden beş liraya yazdırdığını iddia etti. Halbuki bu kadar az para ile kabil değil iş olamazdı. Şayet cayarsa benim emeğimi vermesini söyledim. Yanında para olmadığından ertesi gün Fatihte simitçi dükkânında buluşmamız için söz verdi.

"Sıcak bir gün, öğleden sonra gittim. Boğaçacı dükkânında yağ kokuları arasında onu tam üç saat bekledim. Yok.. Ertesi günü buluştuk. O, geldiğini; fakat Saraçhanedeki simitçide beklediğini söylemez mi? Kan beynime sıçradı. Lâkin ne denirdi? Kızdırmağa gelmezdi. Tekrar istemekliğime meydan bırakmadan bugünlerde para cihetinden sıkıntı çektiğini, elemeğimi bir hafta sonra ancak verebileceğini söyledi. Avukatın yüzüne baktım. O:

"— Başka çare yok. Demek ister gibi boyun büktü. Bir haftayı sinirlenerek geçirdim. Muayyen gün yazıhaneye geldim. Matmazel meydanda yoktu. Geç vakte kadar beklediğim halde gelmedi. Artık sabrım, tahammülüm kalmamıştı. Avukata çıkıştım. Evinin adresini istedim. Fatihte, Çarşambada Eskici mahallesinde.. Oraya kadar nasıl gitmeliyid? Maamafih iş hak meselesine taallûk ettiği için zahmetten çekinmek doğru değildi. Akşama kadar bazı işlerimin peşinde koştuktan sonra tramvaya atlayıp Fatihte indim. Çarşambadan ne kadar uzak yermiş. Git git bitmez. Gece vakti sordum, soruşturdum. Kimse bilmiyor. Nihayet kadının elbisesini, etvarını, çehresini tarif ettim. Bir kızcağız beni oturduğu eve götürdü. Gene evde bulamadık. Ortaköye gitmişti. Anlamıştım. Bu kadın benimle oynuyordu. Asâmıb bozulmuştu. Görsem muhakkak acı lâkırdı söyliyecek, hattâ yüzüne bir de tokat vuracaktım. Bir kaç defa daha yazıhaneye uğradım, bulamadım. Nihayet bu sabah köprüde rastgeldim. Beni görünce hürmetkâr bir reverans yaptı:

— Size mahçup oldum. Bir hafta sonra yazıhanede buluşalım!

"Artık aldanmaktan usanmıştım. Bu kadın beni ahmak yerine koyuyor, maişetini temin için namuskârane çalışan bir adamın izzeti nefsile oynuyor, beni de diğerleri gibi dolandırmak istiyordu. Gözlerim karardı. Karşımda külrengi elbiseleri içinde kart bir baykuşa benzeyen kadının karnına bir tekme indirip yere yuvarladım. Ve oradan geçen bir tramvaya atlayarak doğru buraya geldim.

"Sorup anladım. Bu kadının yüz bin liralık meşhur tahvil, mücevher meselesi filân yalanmış. Bu açıkgöz Rum karısı bu suretle kendisine süs vererek şimdiye kadar otuz yedi avukatı ve bir çok kimseleri dolandırmış. Dolandırdıkları kimseler haklarını isteyince vermiyor, taarruz vaziyeti ihtas ediyor ve sonra mahkemeye müracaatla zem ve kadih davası açıyor, ve aldığı zararı manevileri de bankaya istif ediyormuş! Zekânın bu hortlayışına ne dersin?!

"Şimdi rica ederim, söyle.. Hareketimde haksız mıyım? Korkuyorum. Acaba beni de mahkemeye verecek mi dersin?„

Arkadaşımın haline acıdım:

— Telâş etme canım; belki tekme fena bir yerine rastgelmiştir de canı cehenneme gitmiştir. Benim temize çekilecek bir romanım var. Bir haftaya kadar bitir de makalenin acısını bundan çıkaralım.

O. N.

ARTİSTİK SİNEMASI
YARIN AKŞAM: Bütün kederlerinizi unutturacak olan
ALAYIN HOROZU
Fransızca sözlü ve şarkılı filmini takdim ediyor.
Oynıyanlar: Zamanımızın kahkaha kralı FERNANDEL
Prens RIGADIN ve ANDRE ROANNE
Bu film Fransa'da 1933-1934 mevsimi vodvillerinin en neşelisi olarak tavsif edilmiştir. [12722]

Yarın Akşam MELEK Sinemasında
Sinema yıldızlarının en sevimlisi RENATE MÜLLER ve GEORGES ALEKSANDRE tarafından nefis bir şekilde yapılan
SARI PİJAMALI KADIN
Çok eğlenceli mevzuu ile herkesi kahkahayla güldürecektir.
12726

İSTANBUL BELEDİYESİ
Şehir Tiyatrosu
Saat 14 te yalnız cuma günleri Gündüz temsili
Bu akşam saat 19.30 da
LÜKÜS HAYAT
Opereti
Yazan: Ekrem ve Cemal Reşit Beyler
593

Yeni neşriyat

Mülkiye mecmuası

Her ay intişar eden ve memleketin yegâne "içtimaî ve siyasî ilimler" mecmuası olan (Mülkiye) nin 34 üncü ikinci kânun sayısı çıkmıştır. Ecnebi profesörlerinin de kıymetli etütlerini ihtiva eden bu nüshada bir çok kıymetli makaleler bulunmaktadır. Universitedeki ecnebi profesörlerin de yazı yazdığı kıymetli mecmuayı karilerimize tavsiye eyleriz.

Halkevinde konser

Kadın birliği namına geçen akşam Halkevinde Şekip Memduh Bey v[illegible]n bir konser verilmiş ve pek takdir edilmiştir.

RADYO

Bugünkü Program

İSTANBUL 1639 m.

17,30 Gramofon.
18,30 Orkestra.
19,30 Eftalya Sadi Hanım ve arkadaşları.
21 Gramofon :
21,30 Anadolu Ajansı, Borsa haberi, Saat ayarı.

ANKARA:

12,30 Gramofon.
18 Orkestra: Mozart Ouverture Donjuan Popy suite Ballet, Straus Valse Du und du
18,40 Alaturka saz.
20 Ajans haberleri.

VARŞOVA 1412 m.:

17 Hafif musikiden mürekkep plâklar, 17,25 Müsahabe, 17,55 Hafif orkestra musikisi, 18,50 Ziraat, 19,20 Konferans, 19,35 Plâk ile salon musikisi, 20 Muhtelif bahisler, 21 Plâk 21,30 Aşk ve altın ismindeki operet temsili, 24,15 Dans plâkları.

BUDAPEŞTE 550 m.:

17 Orkestra konseri, 18,20 Müsahabe, 18,50 Elemer Saray Sigan takımı, 19,50 Konferans, 20,30 Josef'in hikâyesi isimli Richar Strauss un opereti, müteakiben Sevilya Berberi isimli Verdinin operası (her iki opera temsili de Budapeşte operasından nakledilecektir). Müteakiben Mandits Salon cazının konseri, 24,30 Sigan musikisi.

VİYANA 507 m.:

18,05 Müsahabe, 18,25 Çift piyano ile konser, 19,15 Müsahabe, ders, konferans, saat ayarı vs. 20,35 Popüler operet ve Operalardan paraçalardan müteşekkil bir radyo popurisi Max Schönherr, Vanda Achsel, Magda Velle, Karl Ziegler, Arthur Fleischer, Gustav Vogelhut, Büyük opera orkestrası, Viyana Senfonik heyetinin iştirakile ve Viktor Hruby'nin idaresinde, 22,10 Aktüalite, 22,25 Haberler ve propaganda neşriyatı, 22,45 Josef Holzer idaresinde radyo orkestrası.

BÜKREŞ 364 m.:

13 Borsa haberleri, plâk, 14 Haberler, plâk 18 Sibiceano orkestrası hafif musiki, 19 Haberler, 19,15 Sibiceano orkestrasının konsere devamı, 20 Üniverside dersi, 20,20 Plâk, 20,45 Konferans, 21 Muganniye Mme Roger tarafından şarkılar, 21,20 Senfonik konser Radyo orkestrası, 22 Romanya hakkında fransızca konferans, 22,15 Senfonik konserin devamı, 22,45 Haberler.

BRESLAU 316 m. :

17 Leipzig senfonik takımı tarafından köylü musikisi, 18,30 Konferans, 18,50 Neş'eli parçalar, Müsahabe, 19,45 Kısa ziraat haberleri, 20 Millî neşriyat Balet müsikisi, 21,10 Köylü işit köyde kış, 22,10 Avcılık şarkıları, 23 Son haberler, 23,25 Spor haberleri, 23,45 Dans musikisi, 1 Harmonik konseri.

Milliyet
Asrın umdesi "MILLIYET" tir.

ABONE ÜCRETLERİ :

	Türkiye için L. K.	Hariç için L. K.
3 aylığı	4 —	8 —
6 „	7 50	14 —
12 „	14 —	28 —

Gelen evrak geri verilmez.— Müddeti geçen nüshalar 10 kuruştur.— Gazete ve matbaaya ait işler için müdiriyete müracaat edilir. Gazetemiz ilânların mes'uliyetini kabul etmez.

Bir kadının 24 saatlık hayatı

Yazan : *Stefan Zweig* Tercüme eden: *İsmail MUŞTAK*

20

noktasına gelince bu iki el şimşek gibi süratli ve atılgan bir hareketle hırsızlığın taklidini yaptı. Ben bu hareket karşısında bilâihtiyar titredim. O, ellerile bunu yaparken ben kendimi mücevherli düğmelerin üstüne çılgınca atılan ve bunları mahirane bir süratle avucu içine sıkıştıran hakikî bir hırsızın karşısında zannetmiştim. O vakte yüreğime çöken bir korku ile hükmettim ki kumar iptilâsı bu adamın iliklerile kadar işlemiş, kanını baştan aşağı zehirlemiştir.

Bu lâkayit tabiatli, yumuşak ve sakin huylu gencin kumara karşı duyduğu iptilâ hakikaten korkunç bir derecede idi. Şimdi benim ilk vazifem onu buradan, (Monte - Carlo) muhitinden tatlılıkla uzaklaştırmaktı. O burada kaldıkça yakasını kumarın tehlikeli pençesinden kurtaramıyacaktı. Her halde sirkat işi meydana çıkmadan bu suretle istikbali ebediyen mahvolmadan evvel ailesinin yanına dönmesi, bunun için de hemen bugün Monte Carlo'yu terketmesi lâzımdı.

Bu mülâhaza ile kendisine yol masrafını vereceğimi ve düğmeleri rehinden kurtaracağımı vadettim. Yalnız bir şartım vardı: Bundan sonra hiç bir zaman eline oyun kâğıdı almıyacağına, hiç bir kumara iştirâk etmiyeceğine yemin edecek, namusu üzerine söz verecekti.

Ben bunu söylerken onun ilk önce tevazu ile önüne bakarak, sonra gitgide yüzünü aydınlatan bir minnettarlıkla öyle bir dinleyişi, benim yardım vadeden sözlerimi öyle yudum yudum içiyor gibi bir hali vardı ki bunu ömrüm oldukça unutamıyacağım. Bir aralık masanın üstünden uzattığı ellerile iki elimi yakaladı. Prestiş ve takdis ile uzanan bu ellerin o dakikadaki vaziyeti hiç gözümün önünden gitmiyecektir. O vakte kadar bulutlu bir tabaka ile örtülü duran gözleri parlıyarak yaşardı. Bütün vücudu mes'ut bir heyecanın raşelerile titriyordu.

Onun simasında, vaziyetinde en canlı bulduğum ifadeyi hikâyemin bir kaç yerinde anlatmıştım; fakat bu sefer minnettarlıkla uzanan bu ellerin ifadesini, mümkün değil, tarif edemiyeceğim. Bunda öyle fevkaltibiiye, o kadar bahtiyar bir hayranlık vardı ki başka hiç bir insanda buna tesadüf edilemezdi. Rüyasında bir melek sîması gördüğü ve bu rüyadan uyandığı vakit bu simanın kaybolduğunu zanneden bir insanın gözü önünde nasıl beyaz bir gölge dolaşırsa bu adamın halindeki bahtiyarlık ta ancak ona benzetilebilirdi.

Ne saklayayım, bu sahnenin belâgati karşısında bütün mukavemetim kırılmıştı. Minnettarlığın gözle görülebilen derecesine o kadar az tesadüf olunur ki böylesile karşılaştığımız vakit bahtiyarlık duyarız.

Hele benim gibi her hareketi ölçülü, yaradılış itibarile soğuk bir insan bu kadar nazik bir ruha, bu derece taşkın bir hassasiyete tesadüf edecek olursa bu, onun için haz ve inşirah verici zevkli ve yepyeni bir şeydir. Şimdi tabiatin çehresi de değişmişti: Dün bu genç adam gibi fırtınalarla sarsılan, kırık dökük menazır şimdi füsunkâr bir inkişaf içinde açılmıştı.

Lokantadan çıktığımız zaman deniz büsbütün sakin idi. Ta göklere kadar yükselen muhteşem bir mavilik içinde suların sathı parıl parıl parlıyordu. Bu maviliğin ötesinde berisinde martiler beyaz bir nakış gibi uçuşuyorlardı.

(Riviera) sahillerini tanırsınız, değil mi? Burasının daima güzel olan manzarasında renkli kart postallara mahsus hafif bir tatsızlık vardır. Bütün renkleri tatlı ve kuvvetli olan bu manzara insana güzel bir Şarklı kadını hatırlatır: Bir sedir üstüne tenbel tenbel uzanan bu Şarklı kadın kendisine initaf eden her nazara nasıl lâkayit durursa Riviera'nın güzelliği de böyledir.

Maamafih bazı pek nadir günlerde bu güzelliğe bir coşkunluk gelir, her taraf taşkın bir ihtiras ile kabarır, renkler bütün kuvvetlerile âdeta insanın yüzüne haykırıyorlarmış gibi meydana çıkar. Çiçekler rengarenk servet ve ihtişamlarile muzafferane yüzünüze çarpıyor gibi olur, zevk ve şehvet heryerden fışkırır ve ateş gibi yanar.

O gün de bunlardan biri idi. Bir gece evvelki fırtınanın kopardığı kâbustan sonra ortalığa gaşyedici bir güzellik gelmişti. Yağmurun yıkadığı sokaklar terütaze parlıyordu. Gökyüzü firuze renginde idi. Taşkın bir usare ile canlanmış yeryer yeşillikler arasında çiçek demetleri, renkten meşaleler halinde, görünüyordu. Ilık bir güneş banyosile yıkanan muhitte dağlar birden daha aydınlanmış, biribirine daha yaklaşmış zannolunuyordu; sanki ufacık kasabanın etrafında mümkün olduğu kadar sıkışmışlar gibi idi. Her nazarda insanı çileden çıkaracak bir ifadeye devet, bir teşvik vardı ve insanın kalbi bilâihtiyar bu davete kapılıyordu.

Genç adam hikâyesini bitirdikten sonra:

— İsterseniz bir araba gezintisi yapalım, (Cormiche)in etrafını şöyle dolaşalım.

Dedim. Memnun bir baş işaretile evet dedi. Öyle zannolunuyordu ki bu genç adam Monte Carlo ya geleli beri ilk defa olarak tabiati temaşa ediyordu. Onun burada yegâne gördüğü şey terli vücutlardan intişar eden ağır kokularile, suratsız ve çirkin bir insan kalabalığıle bu gazinonun boğucu salonundan, sonra kül renginde, mağmum ve gürültücü bir denizden ibaretti. Şimdi ise bütün sahil, güneşin ziyalarına garkolunmuş muazzam bir yelpaze halinde uzayıp gidiyor, nazarlar bir ufuktan ötekine, şen ve mesut gidiyordu.

O tarihte henüz otohobil yoktu. Bir araba tuttuk. Bir çok köşkler önünden, bir çok insanlar arasından geçerek nefis bir yol üstünde ağır ağır gidiyorduk. Şemsiye biçmindeki çam ağaçlarının gölgelediği her evin, her köşkün önünde kendi kendine: "Bu evde sakin, memnun ve münzevî bir hayat yaşamak ne güzel şey!„ Der, içimde gizli bir arzunun uyandığını duyardım.

Hayatımda bu dakika kadar bahtiyar olduğum bir zaman var mıydı? Dün meş'um bir taliin, hattâ ölümün pençesinde kıvranıp durduğunu gördüğüm genç adam şimdi benimle bir arabada, yanyana, yüzünü bir hâle gibi çerçeveliyen ıstırabın bütün yükünü atarak bir kuş gibi hafiflemişti. Âdeta bir çocuk, oyun meraklısı güzel bir çocuk olmuştu. Gözlerinde ateşler parlıyordu. Bütün evzaında büyük bir hürmet eseri vardı ve onun en çok hoşlandığım hali daima müteyakkız duran terbiye ve nezaketi idi. Yol yokuşa sapıp ta hayvan zahmet çekmeğe başlayınca derhal

(Bitmedi)

TAYYARE

Askerî tayyareler

Le O 30 Ağır Bombardımancısı

Yukarda resmini gördüğümüz Le O 30, Fransız fabrikalarından. "Liore - Olivier" tarafından inşa edilmiş tek kanatlı bir gece bombardumancısıdır.

Tamamen madenî inşaatlı olan bu tayyare her türlü tekâmülü üzerinde toplamış bulunmaktadır. Bilhassa avcılardan tamamen korunabilecek şeraite malik bulunmaktadır.

Tayyarenin hususivetleri şu üç noktada toplanmaktadır :

I. Müdafaa — Silâhlarının ve rakiplerinin çokluğu dolayısı ile tayyare gayri kabili taarruzdur. Tayyarenin hiç bir tarafında, müdafaa noktarından, ölü bir saha bırakılmamıştır. Her taraf müdafaa altına alınmıştır.

II. Emniyet — Motorlar höcereler içerisine alınmıştır. Bu höcereler içlerinde birer makinist durabilecek genişliktedir. Yangın ihtimaline karşı, höcerelerde, söndürme âletleri vardır.

Tayyarenin idaresindeki Kolaylık. — Pilot motorların yardımcı kumandanları ile uğraşmak mecburiyetinde bulunduğundan (bu işler makinistlerin idarelerine bırakılmıştır) tayyarenin sevk ve idaresi kolaylaştırılmıştır.

Tayyarenin teknik tarifatı şu suretle yapılmıştır:

Kanat

İçi dışı tamamen madenî olan kanat, ortadaki ana kısımla ona eklenmiş ön ve arka cephelerden müteşekkildir.

Kanadın içindeki çaprazlama kirişleri kanadın bir ucundan diğer ucuna gidilebilecek şekilde çatılmışlardır.

Kanat arkasında, motor hizalarından, uçlara kadar uzanan kanatçıklar vardır.

Gövde

Murabba maktalı olan gövde de madenîdir. Bir baştan diğer basa gidebilmek için dahilî bir geçidi vardır.

Kapalı iki pilot mahallini ihtiva eden ön kısım gövdeye eklidir.

Pilot mahalleri

Yukarda söylediğimiz vechile, tayyarenin ön tarafında bulunan pilot mahalleri vekdiğerinden orta gecitle uğrasılmıştır. Bu mahal lar hariçe karşı kapalıdır.

Motorlar gurupu

Gövdenin iki tarafına gelecek surette kanat altına yerleştirilen höcerelerde dört motor vardır. Bu motorların ikisi çekici, ikisi itici olup ikişer ikişer "tandem" vaziyetindedirler.

Öndekiler kanadın hücum cephesinin ilerisinde, arkadakiler firar kenarının içindedirler.

Motorları çalıştırmak için, her höcerede, demarörler vardır.

(Lioré - Olivier) ağır bombardımanın cepheden görünüşü

İniş tertibatı

Müstakil beş takımdan müteşekkil bulunan tertibatın dört takımı önde, birisi kuyruktadır.

Ön takımların tekerleklerindefren tertibatı vardır.

Depolar

Muhafazalı ve kabili terk dört

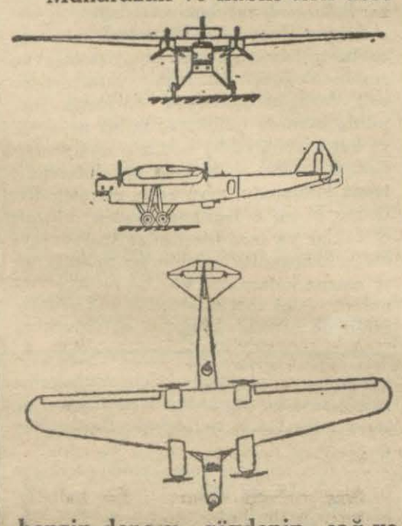

benzin deporu gövdenin sağ ve sol taraflarından kanat içerisine yerleştirilmişlerdir. Bu depolardan her birinin istiap hacmi 740 litredir.

Pervaneler

Madenî ve üçer kollu olan pervaneler yerde kabili ayardırlar.

Silâhlar

Önde, arkada, altta üç çanaklığı bulunan tayyarenin bu çanaklıkları ikizli makinelerle teçhiz edilmiştir. Bu makinelikler tayyarenin her tarafını ateş hattına alabilmektedirler. Bunlardan başka höcerelerin de içlerinde makineli mesnetleri bulunmaktadır.

Tayyarenin müdafaa silâhları bunlardan ibarettir.

Hücum silâhlarına gelince: Bunlar, elektrikle işliyen, bomba cihazlarıdır. Bu cihazlara, ihtiyaca göre, 100, 200, 500 kilogramlık bombalar asılabilmektedir.

Evsaf

Tayyarenin boyu 24; irtifaı 6 metredir; 185 metre murabbaında taşıyıcı satha malik olup boş iken 7600 kilogram sikletindedir.

Tayyare askerî hamule olarak 3900 kilogram silâh ve mühimmat almakta, 2,000 kilogram mevadı mahruka taşımaktadır.

Dört adet "12 Ybrs Hisfano" ile bu tayyare 4,000 metrede 300 kilometre sürat temin etmekte; 8000 metreye çıkabilmektedir.

Teknik

" FAUVEL „ in kanadı

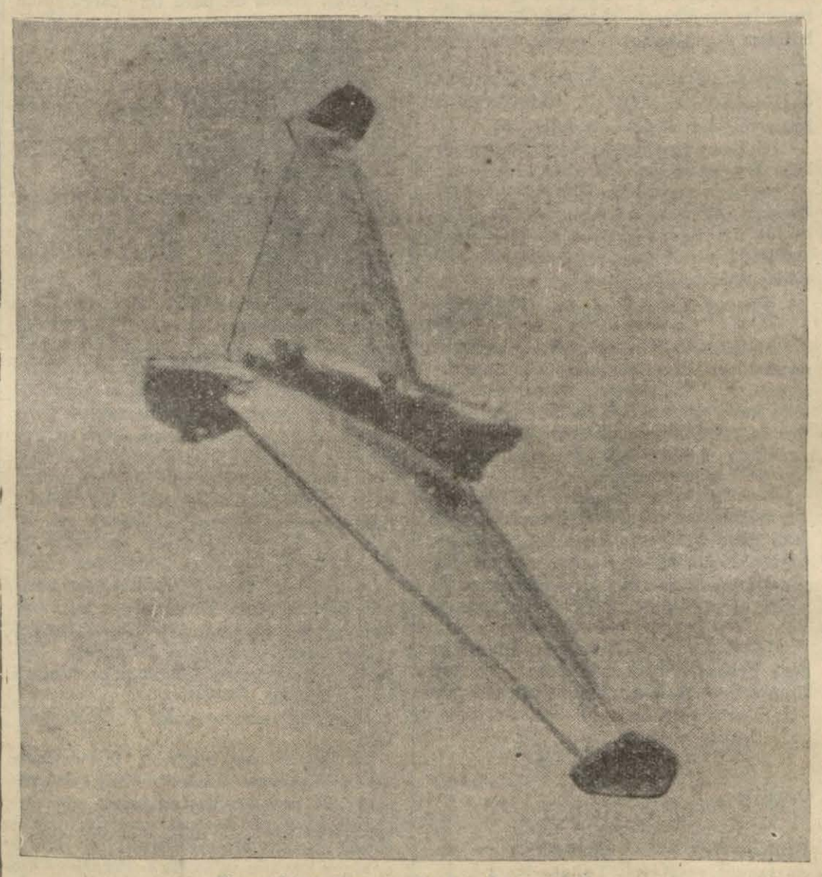

Kuyruksuz tayyare lerden bir model

Hiç şüphe yok ki, istikbalde tayyareler yalnız uçan bir kanattan ibaret olacaklardır.

Motor takatini büyütmeden, sürati arttırmak için başka çare kalmamıştır.

"Fauvel"in uçan kanadı, 1928 de, "Vauville" de tertip edilen motorsuz tayyareler müsabakasının neticesidir.

Müsabakada bulunmuş olan pilot "Fauvel", Alman motorsuzlarının siklet, sağlamlık, sürat ile kabili telif "Allongement" ların azamî haddini bulduklarını görmüş ve "finesse"ten kazanmak için atıl mukavemetler üzerinde çalışmaktan başka yapılacak bir şey olmadığını anlamıştır.

Atıl mukavemetler üzerinde çalışmak gövdenin kaldırılması demek olduğundan "Fauvel" i kanat şeklinde bir tayyare inşasına sevketmiştir.

"Fauvel"in uçan kanadı, 20 metre murabbaında bir satha malik, bir monoplandan başka bir şey değildir. Pilot mahalli ve sair kısımlar hep kanat içine alınmıştır.

Boş iken 240 kilogram sikletin de olan bu "uçan kanat", 2300 de virde 34 beygir veren bir motora maliktir.

"Fauvel" kanadının derodinamik karakteristikleri şunlardır:

Cxmin. = 1,85; Cz max. = 124

Cz max. = 15, 35 Cx min. = 67; azamî fines. = 15,35.

Cz = 20 için fines 10 dur. Cz azamîde 10,2 dir.

Kanadın yol istikrarı, klasik tayyarelerinkilerle kabili mukayesedir.

Hülâsa, "Fauvel Kanadı" klasik tayyarelerin istikrarında, onların azamî Cz ine malik, müessir kumandalı yeni bir modeldir.

Bu "Uçan kanat" ta ne fazla ve gayri tabiî bir "pike", ve nede tehlikeli bir "kabre" husule gelebilir. Bu vaziyetlerde kanat kendi kendini düzeltmektedir.

Azamî 140 kilometre sürate malik bulunan bu kanat 5000 metre infitaa çıkabilmektedir. *N. D.*

"VUİLLEMİN„ FİLOSU

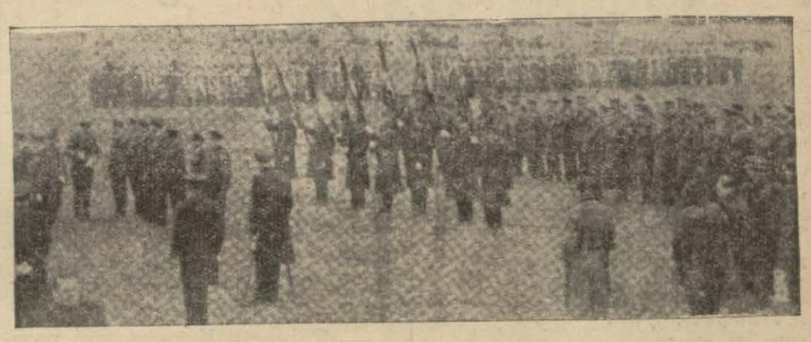

(Vuillemin) filosunun (Bourget) de karşılanması merasimi

8 Teşrinisanide "İstres„ den havalanan "Vuillen'in„ filosu Fransız Aferikasında 300 kilometreye yakın bir uçuş yaptıktan sonra, muvaffkıyetle avdet ettir

"Emeraude„ faciası olmasa idi, "Vuillen'in„ filosunun kanatlarında beliren bu zaferi Fransa havesle tesit edecekti.

Orduya mensup uçucular tarafından askerî tayyareler üzerinde ("Lorraine„ motorlu "potez„ler) yapılan bu uçuşun gayesi bir mukavemet tecrübesinden ziyade bir müstemleke propagandası idi.

Böyle olmakla beraber bu teşebbüsün ehemmiyeti gene büyüktür.

Bu turnenin başlıca merhaleleri şunlardır:

8 Teşrinisani, İstres - Cartha - gèn; 9, kalbat; 11, Colomb - Béchar; 12, Adrar; 14, Gae; 16, Bamako; 19, Kayes; 24, Ségou; 26, Niamey; 29, Zinder; 30, Fort - Samy; 1 kânunuevvel, Fort - Archambault; 2, Bangui; 6, Fort - Lamy; 8, Gae; 12, Adrar; 14, Touggourt; 15, Tunus; 18, Cezair; 21, Ouran..

Filonun seyahatinde takip ettiği yol

San Fransisko - Hawai seferi

Dokuz gün 21 saat 42 dakika havada kalan tayyare. Bu rekorun kahramanları, France Marsalis ile Helen Richey

10 - 11 kânunusanide, komodor "Magini„nin kumandasında, altı Amerikan, deniz tayyaresi bir hamlede San - Fransisko'dan Hawai adalarına gitmişlerdir. 24 saat 19 dakika süren bu seyahatle katedilen mesafe 3890 kilometredir.

Tayyareler askerî olup çifte motorlu Cousolidated — Wright„ lerdir.

Bu hat üzerinde şimdiye kadar beş uçuş yapılmıştır. Bu uçuşlarda daima kara tayyareleri kullanılmıştır.

"Ellsworth„ tayyaresi

"Yeni - zelanda„dan alınan bir telzise göre "Ellsworth„ heyeti seferiyesinin " Northrop " monoplanı sukut etmiştir.

Pilot "Balchen„in bu sukuttan müteessir olup olmadığı bilinmiyor.

Pilot "Balchen„ 1927 senesinde Amiral Byrd ile şimalî Bahri muhiti geçmiş ve 1929 da Kutuba uçmuştur.

Costes

"Bréguet„ müesseselerinin şef pilotu "Costes„ yanında makinisti "Veron„ olduğu halde, 600 beygirlik Hispano motorlu "413 Bréguet„ si ile Bourget'ye avdet etmiştir.

Belediye reisi kazalar için ne diyor?

(Başı 1 inci sahifede)

sonra belediyece yeniden hiç bir tedbir alınmış değildir. Çünkü bütün tedbirler evvelce alınmış bulunmaktadır. Otobüslerin 40 kilometre süratle gitmeleri lâzımgelirken 80 kilometre süratle giderse ve bir otomobile çarparsa kabahat kimindir?. Tabiî bu kazaya sebebiyet verenler kanunun pençesi altındadırlar. Yoksa kazaya ne yol ve ne de bu yol kenarındaki ağaçlar sebep olmamıştır. Ağaç neden kababatli olsun?. Biz bütün tedbirleri evvelden aldık. Otobüslerin son yapılan muayenesi de bu mesele üzerine fevkalâde bir şey değildir, senelik mutat muayenedir. Bu yol kenarındaki ağaçların kazalara sebebiyet verdiği iddiasile kesileceği doğru değildir. Ağaç kesilmez. Biz ağaç yetiştirmeğe çalışıyoruz.

Otobüs imtiyazı

"İstanbulda otobüs işletmek imtiyazını henüz almış değiliz. Bu husustaki şartname ve mukavelename tetkik edilmektedir. İmtiyazı henüz almadığımız için, bunun başka bir müesseseye devri mevzuubahis olamaz. Otobüsleri biz işleteceğiz. Fakat bu, bir zaman meselesidir. Ne vakit imtiyazı kullanmağa başlıyacağımız belli değildir. Bu, ileride düşünülecek bir iştir. Binaenaleyh nasıl işleteceğimizi şimdilik bilmiyoruz. İmtiyazın belediye tarafından başka bir müessese-ye devredileceği şayialarını çıkaranlar, kastı mahsusla hareket ediyorlar, bizi tesir altında bırakmak istiyorlar.

Şehir plânı

Muhittin Bey, bundan sonra muhtelif şehir meselelerine temas etmiştir:

İstanbul şehir plânı için gönderilen iptidaî raporların jüri heyetinde tetkikinden çıkan münakaşa için de demiştir ki:

— Jüri denilen heyet alâkadar ve salâhiyettar makamın karar ve tayini ile teşekkül eder. Her heveskâr jüriye kenddini empoze edemez. Mimarlar Birliğinden bir azâ çağırılmamıştır. Heyetimizde mimar vardır. Sonra yapılan münakaşa mevzuunu anlamadan Mimarlar Birliği gürültü yapıyor. Jüri Heyeti İstanbulun plânını yapmıyor veya İstanbul için yapılan bir plânı tetkik etmiyor. Plân yaptırmak üzere davet ettiğimiz üç mütehassıs mimarın birer taslak mahiyetinde olan iptidaî raporları daha doğrusu eskizleri tetkik ediliyor. Bu tetkikat sonunda jüri, plânın hangi mimara yaptırılması lâzımgeleceğini tespit edecektir. İtiraz eden mimarlar, İstanbulun hususiyetlerinden, bu hususiyetleri kendilerinin daha iyi bildiklerinden bahsederek jüri heyetine girmek istiyorlar. Jüri heyetine kendi kendini empoze eden bir kimsenin muhakkak alınması usûlden, teamülden midir? Şehir plânını yapmak üzr bu üç müthassıstan başka daha bazı cnebi mimarlar müracaat etti. Fakat bu talejleri reddetmek mecburiyetinde kaldık. Çünkü vakti geçmiştir. Her birinin gelip tetkikat yapması, ilk raporlarını vermeleri için altı ay beklemek lâzımdır.„

Opera

Muhittin Bey İstanbulda bir opera tesisi meselesi için de demiştir ki:

— İstanbulda bir opera tesisi için Maarif Vekâleti ilmî ve teknik tetkikat yapıyor. Biz de bu tetkikata iştirak ediyoruz. Bu hususta salâhiyettar ve alâkadar zevattan fikirler toplanıyor. Devletçe, İstanbulda bir opera tesisi şayanı arzudur.„

Bütçe

Muhittin Bey bütçe işi için demiştir ki:

— Bu sene bütçemizdeki bir milyon küsur bin lira açığı kapattık. Bir çok tasarruf yaptık. Sene içinde, küçük bazı işler yapılıyordu. Onları da bu sene yapamıyacağız. Bu sene çok dar bir bütçe ile işe başlıyacağız.„

Belediyenin bir tavzihî

Belediye Reisi Muhittin Bey dün gazetelere şu tavzihi göndermiştir:

"Günlük gazetelerde Maslak civarında geçenlerde vukua gelen hazin facia münasebetile otobüslerin yeniden muayene edilmekte olduğu yazılmaktadır.

"Filhakika otobüslerin muayenesi yapılmaktadır. Fakat buna atfolunan sebep doğru değildir. Başlıyan bu muayeneler mutat senelik muayenelerdir. Keyfiyetin bu suretle tavzihini muhterem gazetenizden rica ederim efendim.„

Eczacılar birliği

(Başı 1 inci sahifede)

dırlar. Sıhhiye vekâleti eczahanelere yapacakları reçetelerden yüzde onbeş kâr almak hakkını vermiştir. Ayni zamanda yerli ve ecnebi müstahzaratın da fiyatları üzerlerinde gösterilmiş olduğundan bunların bu fiyatlardan fazla satılmasını menetmiştir. Beyoğlundaki eczahanelerin depoların bazı müstahzaratı perakende olarak ve üzerlerinde gösterilen fiyattan aşağıya satmakta olduklarını nazarı dikkate alarak bu yolda harekete geçmeğe hazır bulunmuşlardır. Bu eczahaneler kendi lâburatuvarlarında hazırlayacakları reçeteler fiyatından yüzde otuz tenzilât yapmağa karar vermektedir.

Bu hususta Farmakologlar birliği kâtibi umumîsi Hasan Bey kendisile görüşen bir muharririmize şu izahatı vermiştir:

— Sıhhiye Vekâleti müstahzarat kanununun 12 inci maddesi mucibince müstahzarat fiyatlarını tesbit etmiştir. Bu fiyatlardan fazlaya satılamaz. Vekâlet halkın menfaatlerini korumak maksadile fiyatları tesbit etmişti. Ayni zamanda müstahzaratın üzerlerinde ilâçların fiyatları yazılıdır. İmal edilen ilâçlar için henüz bir tarife yapılmış değildir. Bu tarifeyi bekliyoruz. Tarifenin gönderilmesi için vekâlete müracaat ettik, teahhüra uğraması kambiyo farklarından olsa gerektir. Eczacılar reçeteleri yaptıktan sonra reçeteler aynen defftere geçirilir ve fiyatları karşısına yazılır ve müfettişler deffterleri sıkı bir kontrolden geçirmektedirler. Binaenaleyh Eczacıların birleşmesile eczahanelerde yapılacak reçeteler üzerinde yükselme ve alçalma mevzuu bahsolamaz. Kontrol neticesinde fazla para aldığı tebeyyün ederse Vekâlet tarafından tecziye edilirler ve icabında mahkemeye verilirler.

Depolarda perakende satış işine gelince: Depolarda perakende satış kanunen memnudur. Perakende satış yapanlar görülecek olursa haklarında takibat yapılır. Birleştikleri söyleniler eczacılar perakende satış yapanlar hakkında almış oldukları tedabire haklıdırlar. Eczacılara bırakılmış olan yüzde 15 ecnebi memleketlerde yüzde 70 tir. Binaenaleyh yüzde onbeş eczacı için kâfi değildir. Fakat bizler halkın vaziyetini düşünerek ve gözönünde birçok fedakârlıklar yapmaktayız.

Sıhhiye müdürü Ali Rıza Bey de demiştir ki:

— Eczacıların birleşmesi hususîdir. Biz şimdilik haberdar değiliz. Eğer bu teşekkül fiyatlarda yükselme ve alçalmayı mucip olursa ve bu da tahkikat neticesinde anlaşılırsa icap eden muamele yapılır. Fiyatlar Sıhhiye ve kâletince tesbit edilmiş olduğuna göre eksik veya yüksek fiyat isteyemezler. Haber aldığımıza göre yeni teşekkül eden birliğin avukatları alâkadar bazı zevat ile görüşmeye başlamışlardır.

Tevfik Rüştü Beyin beyanatı

(Başı 1 inci sahifede)

lan inkılâpçı Türkiye dünyada kurtuluş ve inkişaf yolunda çalışanlara kendi için beğendiği yoldan başkasını tavsiye edemez. Bizim yolumuz artık cihanın malûmudur ve bu yol şöyle hulâsa olunabilir:

"Temelini Altaylardan alan medeniyet Akdenizin adalarını ve yarımadalarını kendine ikinci vatan ittihaz etmiş ve burada inkişaf etmiştir.

"Arada orta kurun denilen bir karanlık devre geçirdikten sonra tekrar belirmiş ve bugüne kadar İskandinavyaya doğru şimale gittikçe daha tekemmül eylemiş ve son zamanlarda Avrupanın şarkında ve garbinde ve Akdenizin Anadolu yarımadasında ve Amerikada yeni tecellilere mazhar olmakta bulunmuştur. İnkişaf yoluna girmek istiyen her milletin işte bu medeniyeti alması ve muhitinin şartlarına göre bu maksatla tedbirler ittihaz etmesi lâzımdır.

"Haricî politikada inkişaf için uğraşan milletler için komşu milletlerle ve dünya milletlerile iyi münasebette bulunmaya ehemmiyet vermek ve hiç bir yabancı politikaya alet olmamak ve sulhu sevmek lâzımdır.

"Bilhassa coğrafî vaziyetleri az ve çok uzaktan ve yakından bizimki gibi olanların bu vesile ile hatırına getirmekte isabet gördüğümüz bir hakikat daha şudur ki, bütün komşularile ve dünya milletlerile dost geçinmekle beraber inkişaf yolunda komşuları için ancak fayda veren Sovyet Rusya ile iyi geçinmek esastır.„

Balkan haberleri

İnsull meselesi

ATİNA, 29 (Milliyet) — Amerikalı banger İnsul kalp hastalığından bahsederek Yunanistandaki ikametinin uzatılmasını istemişti. İnsul tabibiadlî tarafından muayene edilecektir.

M. Venizelos Kandiyede

ATİNA, 29 (Milliyet) — M. Venizelos dün sabah zevcesi, Giritli mebus ve âyân azasından mürekkep refakatile alkışlar arasında Kandiye'yeçıkmıştır. M. Venizelos'un geleceği zaman malûm olmadığı halde, istikbal için bütün şehirlerden ve köylerden heyetler gelmişti. M. Venizelos doğruca evine gitmiş ve orada büyük Girit adasının her tarafından gelen heyetleri kabul etmiştir. M. Venizelos bu umumî istikbalden müteheyyiç görünüyordu.

Yunan vapurlarını tamir için

ATİNA, 29 (Milliyet) — Dünkü Meclisi vükelâda, şimdiye kadar İtalya ve Maltada tamir edilen ve temizlettirilen harp ve büyük tüccar gemileri için tersaneye büyük bir havuz alınacaktır.

İngiliz hava mütehassısları

ATİNA, 29 (Milliyet) — Mukavelesi bir ay evvel bittiği için memleketine giden İngiliz hava mütehassısı miralay Tomkinson'un yerine başka bir İngiliz zabiti celbedilmesi tasavvur olunmaktadır.

Meksikada zelzele

LONDRA, 29 (A.A.) — Meksikoda hissedilen zelzele dün saat 19,22 ve sonra tekrar 20 de Bromviz rasathanesinde kaydolunmuştur. Zelzelenin, şüphesiz deniz altına tesadüf eden merkezi takriben 9 bin kilometre mesafedir.

Hergün bir yazı

Hacıbabanın macunu!

Emektar macuncu mesleğinin hikâyesini anlatıyor

Zurnasını çala çala sokaktan geçiyordu. Pencereyi vurdular:

— Macuncu!.. Macuncu!..

Zurnanın ahengine kendini öyle kaptırmıştı ki duymadı bile.. "Kalbimi çaldın, çini kız!,, şarkısını ağır ağır çalarak yürüyordu.

— Macuncu!.. Macuncu!..

Nihayet duydu:

— Buyur!..

— Kapıya gel, macun alacağız..

Mahallenin kız erkek bütün çocukları etrafını sarmışlardı:

— Beş kuruşluk macun..

— Benimki yeşil olsun!..

— Hepsinden karışık on kuruşluk yap!..

— A.. Kardeşim, sen hakkını yedin!.

— İhi ihi ihi.. Daha macun isterim ben..

Pencereden kart bir ses:

— Akşam babanız gelsin, yaptıklarımızı birbir söyliyeyim, siz de görün...

Derken yanı başındaki evin kafesi sürüldü:

— Haklısın, haklı.. Nefise Hanımcığım.. Para pul yetiştiremez olduk ayol... Nedir bu ? Macuncu geçer, koş.. Ketenhelvacı geçer koş.. Babaları sikkezan başı olsa çoktan sıfırı tüketmişti!

— Ama kabahat bizde.. Salıverme veletleri sokağa..

— Oluyor mu ya.. Kaşla göz arasında sıvışıyorlar! Demin, bir ara mutpakta iken fırlamışlar..

İki pencere arasında dönen bu sözlere macuncunun kulak bile kabarttığı yok. Anlaşılan esmayı üstüne sıçratmaktan korkuyor.

Çocuklardan bir tanesi, uzaktan boynunu bükmüş, melül melül macun tepsisine bakıyordu. Macuncu bu mahzun bakışlara dayanamadı. Hemen bıçağını daldırarak bir parça macun kestikten sonra çocuğa uzattı:

— Al oğlum.. Sen de sebeplen!. Bugün, günlerden cuma.. Bizim macunun harmanı!.. Yeyin be!.. Yeyin,yeyin.. Çocuk, bu ummadığı ikram karşısında şaşırmıştı. Macunu almak mı lâzım, almamak mı, birden kestiremiyerek parmağı ağzında, duruyordu.

Macuncu, bu sefer onun ayağına giderek macunu verdi. Macunu küçük dişlerile gevelerken, kendi de tatlı tatlı onu seyrediyordu.

Kendi kendime düşündüm: Şu fakir macuncudaki yürek, üç beş zenginimizde olsa, Hifayeietfal Cemiyeti, paralarını koyacak yer bulamazdı. Macuncuya bir aralık sordum:

— Böyle kaç tepsi macun satarsın günde?

— Eh.. Dedi, iki tepsi sattığımız da olur ama, kışın işler biraz kesat gider. Malûm ya, bizim aksatamız çocuklarla.. Kış geldi mi, sokakta çocuk arama..

— Macunları neyle yapıyorsun, şekerle mi?

— Onun orasını hiç karıştırma.. Mânâsına gelen bir bakışla yüzüme bakarak mânâlı mânâlı gülümsedi.

— Elbet şekerle!. Şekersiz macun olur mu? Dedi ama, verdiği cevaba kendi de pek inanmış görünmüyordu.

Maamafih macunlarını metetmekten de kendini alamadı:

— Rahmetli Kocamustafa paşalı Hacı babanın çırağıyım.. O ölünce, zanaat bize kaldı... Hacı babanın macunları İstanbulda büyük nam almıştı. Bir macun yapardı ki Hacı Bekirin lokumu, yanında hiç kalırdı. Vükelâ evlerine ısmarlama macun yapıp tepsi tepsi gönderirdi.

Ben sordum:

— Demek, vükelâ çocukları da macuna düşkündüler!

— Yok.. Efendi.. Çocuklar için değil, Hacı baba macununun tiryakisi başkaları idi. Macun yemek için yaş, altmışı filân aşmalı!..

O tarihlerde macun,her derde deva idi.Hacı baba,Hindistan cevizine bir takım baharat karıştırarak öyle bir macun yapardı ki, yenmez, yanında yatılırdı.

Hacının tertibini ben de bilirim. Yapsam, âlâsını yaparım ama, nerede o eski müşteriler? Macunu kendim yiyecek değilim ya..

Bizim rahmetli hacı, Yemenli idi. Yemenden, çocukluğunda İstanbula gelip, senelerce sokaklarda macun satmış. Sonra biraz para tutunca, Tahtakalede bir dükkân açtı. Sekiz on çırağı vardı, yanında.. Paşa konaklarından Padişah sarayına kadar her yere okka okka hususî kutular içinde macun gönderirdi.

Her sene, 21 martta hediyelik nevruziyeler hazırlanırdı. İçi kaymaklı lokum yok mu? İstanbul şekercileri bu lokumu yapmasını hacı babadan öğrendiler. Ama, ne lokumdu o lokumlar..

Tablasını başına alarak yürüdü. Ciğerin kokusunu alan kediler gibi, çocuklar da peşinden geliyorlardı.

M. SALÂHATTİN

Memlekette

Somada avcılar kulübü

SOMA, — Kaza kaymakamı Hamdi beyin teşebbüsü üzerine Somada bir avcılar klübü teşkil edilmiştir. Klübün şimdilik 50 azası vardır.

Bütün memleket halkının iştirakile bayramın ikinci günü klübün resmi küşadı yapılmıştır. Avcıların ilk faaliyeti kaza kaymakamı Hamdi bey de başta olduğu halde elli avcı azanın iştirakile, İmamlar ve Öveçli köyleri avcılarile beraber bir sürek avı tertip edilmesidir.

Klübün birinci reisliğine hâkim Niyazi, ikinci reisliğine de müddeiumumi Hâmi Beyler seçilmişlerdir.

Akhisar gençler birliğinden temsil kolu bayramın üçüncü günü Somaya gelerek fakir çocuklar menfaatine (Yağ kandili) ismindeki facia piyesini çok büyük bir muvaffakıyetle temsil etmişlerdir. Kıymetli gençleri tebrik eder, devamlı muvaffakıyetler dileriz.

Seyyar tapu memurları

ANKARA, 27 — Seyyar tapu memurlukları ihdası ile kadastrosu yapılmıyan yerlerdeki tapu kütüklerinin tanzimi hakkında hazırlanan kanun lâyihaları etrafında her vekâletin mütaleaları alınmış ve hepsi toplu bir halde maliye vekâletine verilmiştir.

Vekâletler kanun maddeleri üzerinde mütalealarını serdederken değişmesi icap eden bazı maddeleri de bildirmişlerdir. Esas itibarile seyyar tapu memurlukları ihdası hakkındaki kanun lâyihası üzerinde bir değişiklik olmamıştır.

Lâyihalar heyeti vekileye sevkolunmak üzeredir. Her iki kanun lâyihası da meclisin mart devresi içtimaından sonra çıkarılacaktır.

Bafra kaza kongresi

BAFRA, (Milliyet) — Cümhuriyet Halk Fırkası kaza kongresini aktetti.

Neticede Gündüzoğlu Yusuf Kemal, Kolaylı Hacı Hafız Mustafa, Yusuf zade İsmail ve Kefeli Yahya, Hacı Lokman zade Zihni, Kadı zade Ali Rıza, Eğinli oğlu Mustafa Beyler idare heyetine seçildiler.

Ekseriyeti memleketin genç simalarından olan bu zevattan memleket için hayırlı işler beklenilmektedir.

Himaveietfalin yardımları

ANKARA, 29 (A.A.) — Himayei etfal cemiyeti umumî merkezi 6 kânunusani tarihinden 25 kânunusani tarihine tesadüf eden perşembe günü akşamına kadar 2688 çocuğa yardım etmiştir. Bunlardan 696 hasta çocuk ve kadın umumî merkezin poliklinik-lerinde ve diş muayenehassinde muayene ve tedavi edilmitşir. 949 çocuk ve anne umumî merkezin banyolarından istifade etmitşir. Süt damlası kısmında 202 çocuğa 1235 kilo bedava süt verilmiştir. Yardım için müracaat eden fakir ailelerle çocuklardan 252 kişiye 311 lira para yardımı yapılmıştır. Fakir talebeler için açılan aşhaneden her gün 145 talebeye sıcak öğle yemeğiğ verilmiştir. 90 fakir çocuğa elbise, bır kısmına ayakkabı, çamaşır vererek giydirilmiştir. Umumî merkezin anakucağı müessessindeki süt çocuklarına bu zeman için 823 kilo süt verilmıştir.

Silâhları azaltma işi hakkında Sir Jhon Simon parlâmentoda ne diyor?

LONDRA, 29 (A.A.) — Hariciye nazırı Sör John Simon, Noel tatilinin bitmesi üzerine müzakerelerine tekrar başlıyan parlamentoda silâhları azaltma meselesinin bugünkü vaziyeti hakkında sorulan suallere verdiği cevapta geçen ikinci teşrinden beri sürekli surette sarfedilen çalışmaları ve bilhassa kendisinin Fransız ve İtalyan hükûmetleriel bizzat yaptığı fikir teatilerini hatırlatmış ve demiştir ki:

"Bu fikir teatileri anlaşma yolunda bazı noktalar tesbitine ve meselenin aydınlanmasına yardım etmiştir."

Sör John Simon beyanatına devamla şunları da ilâve etmiştir:

'(Hükûmet, Almanyanın silâhları azaltma konferansından çekilmesini bildirilmesini müteakıp Başvekil M. Hitler tarafından yapılan beyanatın hakikî maksat ve gayesi hakkında daha etraflı malûmat istemiş ve bu talebine Almanyanın verdiği cevabı ikinci kânunun on dokuzunda almıştır. Hükûmet Fransız ve Alman hükûmetleri arasındaki fikir teatilerini çok büyük bir dikkatle takip etmiştir. Bundan dolayı ehemmiyet ve vehameti âşikâr oaln bugünkü vaziyet hakkında ki kendi hareket tarzını bildirmek ve bir itilâfa vâsıl olmak için gücü yettiği kadar yeni bir kat'i adım atmak zamanının artık gelip çattığı hususundaki kararını teyit etmiştir.

Ingiliz hükûmeti kendi görüş ve düşünüşlerini bir muhtıra içinde hülâsa etmiş ve bu muhtırayı son müzakerelerde en ziyade alâkadar hükûmetlere tebliğ etmeleri için ecnebi memleketlerdeki mümessilelrine göndermiştir. Diğer hükûmetler bu muhtırayı tetkike vakit bulur bulmaz hükûmet muhtıranın metnini neşredecektir."

Tehdit mektubu Niçin neşredildi?

(Başı 1 inci sahifede)

dığı meydana çıktı, Sabri Efendi yakalandı. Demiştir.

Burada iddia makamını işgal eden Feridun Bey mahkemeden Hasan Rasim Beye bu meseleden dolayı ikinci tabı neşredilip edilmediğinin ve Sabri Efendinin Haber'de para ile tercümeler yapıp yapmadığını sorulmasını istemiştir. Bu sualler Hasan Rasim Beye tevcih edilmiş, Hasan Rasim Bey de:

— Bu meseleden sonra ikinci tabı yapılmamıştır. Cumartesi günü ikinci tabı yapılmış, bunda da Sabri Efendinin yakalandığı ve Vali Beyin beyanatı yazılmıştır, demiştir.

Bundan sonra Hasan Rasim Beyin vekili İrfan Emin Bey söz almış:

— Tehdit edenle tehdit edilen ayni vaziyette muhakeme ediliyor. Biz tehdit edildik ve tehdit edildiğimiz için neşriyat yaptık. Binaenaleyh davacı mevkiinde bulunmamız icap eder. Dava edip etmemek hakkını ise kanun bize vermiştir. Biz Sabri Efendi ile birlikte muhakeme edilemeyiz. Bu zat bize neşri ricasile bir makale veya bir mektup göndermiş değildir ki biz onun neşri mes'uliyetini üzerimize alıp neşretmiş olalım veya neşrine lüzum görmüş bulunalım. Bu zat bize Petrof imzasile bir tehdit mektubu göndermiş, bizi ölümle tehdit etmiştir. Biz de nefsimizi müdafaa ve maruz bulunduğumuz tehlikeden zabıtayı haberdar etmek için bir yazı yazmış bulunuyoruz. Binaenaleyh bu meselede suç ortağı olamayız. Davaların tefrikine karar verilmesini istiyoruz. Beraberce muhakeme edilmemize kanunî imkân yoktur, demiştir.

Müddeiumumî muavini Feridun Bey ise:

— İşlenen suç matbuat kanununun 28 inci maddesi delâletile ceza kanununun 161 inci maddesine temas etmektedir. Matbuat kanunu yazanla, neşredenin suçunu bir addetmektedir. Binaenaleyh davada ve suçta beraberlik vardır. Davaların tefrikine mahalli kanunî yoktur, demiştir.

İddia makamının bu mütaleası üzerine İrfan Emin Bey tekrar söz alarak ceza usulü muhakeme kanununun bahsetmiş ve davayı tefrik etmenin mahkemenin salâhiyeti dahilinde olduğunu söylemiş ve davaların tefrik edilmesinde ısrar ederek demiştir ki:

— Bizim neşriyatımız mektubun aynen neşri değildir. Biz, tehdit edildiğimizden şikâyet eder vaziyette yazdık. Binaenaleyh ayni cürme iştirak etmiş sayılamayız. Eğer tehdit edilmekliğimizden şikâyet eder tarzdaki neşriyatımız bir suç addediliyor ve bundan dolayı bizden hesap sorulmak isteniliyorsa biz mahkeme huzurunda bu hesabı vermeğe hazırız, ancak Sabri Efendi ile ayni vaziyette muhakeme edilemeyiz, demiştir.

Mahkeme keyfiyeti müzakere ettikten sonra tefrik talebinin reddine karar vermiştir.

Bundan sonra gazetenin neşriyatı okunmuş, Hasan Rasim Beye bu neşriyatı etrafında başka diyeceği olup olmadığı sorulmuş, Rasim Bey de:

— Başka bir diyeceğim yoktur, evvelce de söylediğim gibi bu mektubu neşretmekle zabıtanın işini kolaylaştırmışımdır, demiştir.

Müteakıben Sabri Efendinin Petrof imzasile yazıp Haber'e gönderdiği mektup okunmuştur. Sabri Efendi:

— Haber gazetesinin sahibi "mektubu muharririmiz ölümle tehdit edildiği için neşrettik,, diyor. Böyle değildir. Haber gazetesinin bu mektubu neşretmekten maksadı sürüm teminidir. Ben o mektupta bana Bulgar talebenin söylediklerini yazdım. Maksadım Haber gazetesi müterciminin Bulgaristana gittiği zaman maruz bulunduğu tehlikeyi haber vermekti. Sonra bu mektup bayramda yazılmıştır. Bayramda iki gün gazeteler tatildir. Haber gazetesi de tatildi. İki gün intişar etmemişti. Eğer Haber gazetesinin maksadı sürüm temini olmasaydı, mektubu iki gün saklayıp iki gün sonra neşretmez, ya o zaman intişar etmekte olan Hilâliahmer gazetesine vererek neşrettirir, yahut ta zabıtaya tevdi ederdi. Halbuki öyle olmamış, mektup iki gün bekletilmiş ve Haber gazetesinin bayram tatilini müteakıp ilk intişar eden nüshasında neşredilmiştir, demiştir.

Reis Feridun Beyden esas hakkında mütaleasını sormuş, Feridun Bey de:

— İddia ve mütaleanın hazırlanarak mahkemeye arzedilmesi için muhakemenin yarına bırakılmasını rica ederim, demiştir. Bu talebi müteakıp Rasim Bey de:

— Rica ederim muhakeme vekilim huzurile devam etsin. Bendenizi mahkemede hazır bulunmaktan vareste tutunuz. demiştir. Vekil İrfan Emin Bey ise bir müdafaa için Bursaya gitmek mecburiyetinde olduğu için muhakemenin perşembe günü sabahına bırakılmasını istemiştir. Sabri Efendi eline kelepçe bulunduğundan şikâyetle:

— Ben ne caniyim, ne katilim. Elime kelepçe vurulmaması için emir verilmesini rica ederim, demiş ve kendisine bir vekil tayini ricasında bulunmuştur.

Mahkeme Reisi:

— Sen bir istida vermiştin. O istidayı sana iade ettim. Muzahereti adliyede bulunulabilmesi için fakrıhaline dair mahalleden bir mazbata yaptırman lâzımdır demiş, maznun:

— Ben bir mahallede değil, Talebe Yurdunda ikamet ediyordum. Şimdi ise mevkufum, bu mazbatayı hazırlatmak imkânlarına malik değilim cevabını vermiş. Reis:

— Muhakemeyi gelecek pazar gününe bırakıyoruz. O zamana kadar Talebe Yurdundan mı olur, mahalleden mi olur, nereden kabilse oradan bir mazbata yap gönder de sana vekil tayin ettirelim. Kelepçe meselesine gelince, ona ben karışmam. Onu jandarma kumandanına söyle.. demiştir.

Bundan sonra müddeiumuminin iddia ve mütaleasını hazırlaması için muhakeme pazar günü saat 14 e bırakılmış, Hasan Rasim Beyin de muhakeme hazır bulunmaktan vareste tutulmasına karar verilmiştir.

Sulha sulh, Harbe harp!

(Başı 1 inci sahifede)

sındaki münasebat eyileşmiş, birleşik Amerika ve Çin ile normal münasebetler tesis edilmiştir.

Hadizatında çok mühim bir vesika olan ademi tecavüz misakını yalnız bu devletlerle imza etmekle iktifa etmekle kalmadık, sarfettiğimiz faaliyetler yüzünden mütekabil ademi itimat havası ortadan kalkmağa başladı.

Sovyet Rusyanın siyasetini muvaffakiyetle tetviç eden ikinci hadise de Sovyet Rusya ile birleşik Amerika arasında ki münasebetlerin iadeten tesis edilmiş olmasıdır. Bu hadise, beynelmilel münasebetler bakımından çok büyük bir ehemmiyeti haizdir.

Stalin bundan sonra İngiltere ile olan münasebatı izah etmiş ve en sonunda sözü Japonyaya getirerek demiştir ki:

Ciddî surette islaha muhtaç olan Rus-Japon münasebatını da göz önünden uzak bulundurmamamız icabeder. Japon yanın bir ademi tecavüz misaki imza etmekten imtina etmesi nazari dikkatimizi celbe şayan bir hadisedir. Şarkî Çin demiryolları meselesine ait müzakerelerin inkıtaa uğraması hadisesi de bu mahiyettedir. Bu inkitadan mütevellit mesuliyet, Sovyet Rusyaya raci olmadığı gib Japon ajanlarının Japonyada askerî bir fırkanın Rusyaya karşı açıktan açığa harbe girişilmesini ve Rusya sahillerinin zabit ve işgal edilmesini istediği bir sırada tahrikcuyane faaliyetlerde bulunmaları mesuliyeti de Rusyaya terettüp etmez. Bu gibi hadiselerin bir huzur ve itimat havası vücuda getirmek için yapılmamış olduğu şüphesizdir.

Bizim bundan böyle ayni sebatla sulh siyasetimize devam edeceğimizde ve Japonya ile münasebetlerimizi islaha çalışacağımıza katiyen şüphe yoktur. Fakat her şey bizim elimizde değildir. Binnetice memleketimizi beklenilmiyen her hangi bir hadiseye karşı himaye etmek için icabeden tedbirleri almak ve her hangi bir taarruza karşı onu müdafaaya hazır bulunmak mecburiyetindeyiz.

Sovyet Rusya, hiç bir memlekete tecavüz ve taarruz etmek niyet ve tasavvurunda değildir. biz sulh taraftarıyız, sulh davasını muhafaza ediyoruz. Bununla beraber tehditlere kulak asmayız ve harp muharriklerine karşı mukabeleye hazırız. Sulhu ve bizimle iş münasebatında bulunmayı arzu eden memleketler, daima bizim müzaharetimizden müstefit olacaklar ve memleketimize taarruz etmeğe kalkışanlar müthiş bir mukavemete maruz kalacaklar ve bu mukavemet onlara bizim topraklarımıza göz dikmeninin ne demek olduğunu öğretecektir.

Balkan misakı

(Başı 1 inci sahifede)

edeceği veyahut Bulgaristanın Yugoslavya ile hususî bir anlaşma yaptığı için misaka girmek istemediği şeklinde ve ayni mana ve mahiyetteki haberler bu cümledendir.

Mevsuk membadn alınan malûmata göre Balkan misakı etrafındaki ve bugünkü hakikî vaziyet şu şekilde hulâsa olunabilir.

Misak Atinada imzalanacak

Türkiye, Romanya, Yugoslavya, Yunanistan hariciye nazırları arasında aktedileck misakın esasları üzerinde mütahakat hasıl olmuştur. Yunan hariciye nazırı M. Maksimos, Cenevreden doğrudan doğruya ve Türkiye Hariciye Vekili Tevfik Rüştü Bey de M. Titülesko ile beraber ve Bükreş tarikiyle Belgrada gelerek şubatın ikisinde ve Yugoslavya hariciye nazırının da iştirakiyle Belgrata mühim bir içtima aktedeceklerdir. Bu içtimada esasları üzerinde esasen mütabık kalınmış olan misakın son metni gözden geçirilecek ve en kuvvetli ihtimale göre misaka Belgrada sah çekildikten sonra dört nazır , Belgrattan Atinaya gidecekler, Yunan hükûmetinin arzusu ve diğer hükûmetlerin tensibiyle ve ağlebi ihtimal şubatın ilk haftasında misakı Atinada imza edeceklerdir. Bu hülâsanın haricindeki haberler asıl ve esastan aridir.

Diğer tarafftan bu akşamki Romen matbuatı Balkan misakının imzasının artık bir gün meselesi halini aldığını memnuniyetle haber verdikten sonra Hariciye vekili Tevfik Rüştü Beyin Bükreşten geçerek M. Tituelsko ile beraber Belgrada gitmekte olmasını hususî bir alâka ve memnuniyetle kaydediyorlar.

Tevfik Rüştü B. i istikbal

BUKREŞ, 29 (A.A.) — Tevfik Rüştü Bevin avın otuzuncu günü İstanbuldan bir torpito ile gelmesine intizar olunmaktadır. Bu ziyaret tamamen gayri resmî mahiyette olmasına rağmen Romen hükûmeti, Tevfik Rüştü Beyin gelişini büyük alâka ile beklemektedir. Yarın akaşm vekil beyi karşılayacak zevat, hususî bir trenle Köstenceye hareket edecekledir. Tevfik Rüştü Beyin, burada nihayet iki gün kalacağı ve M. Titulesko ile birlikte evvelâ Belgrada ve müteakıben Atinaya gitmek üzere şubatın birinci günü akşamı Bükreşten hareket edecekleri tahmin edilmektedir.

Bulgarların maksadı

BUKREŞ, 29 (A.A.) — Bulgarların son ziyaretleri esnasında Balkan misakına girmeyi reddetmeleri Romen mahafilinde hayret ve teessüfle telakki edilmektedir. Bilhassa Bulgarların yalnız red ile de kalmıyarak birkaç aydan beri gerek doğrudan doğruya gerek ikinci eller vasıtasıyle Yugoslavya ile tahakkukuna çalıştıkları hususî anlaşmayı bu sefer de Romen hükûmeti nezdinde tekrar ettikleri ve Balkan misakı yerine iki taraflı bir misak akdine teşebbüs eyledikleri anlaşılmakta ve bu tarzı hareketin hiç te müsait bir tesir uyandırmadığı hissolunmaktadır.

Iyi haber alan mahafilde Bulgarların hususî anlaşma maksatlarının Yugoslavya tarafında nolduğu gibi Romanya tarafından da hüsnü mukabele görmediği temin edilmekte ve Balkanlarda sulhün ancak bütün alâkadarların samimî ve hüsnü niyete müstenit anlaşmasiyle istikrar bulabileceği ve bunun için de Balkan misakına girmenin en kestirme ve en doğru yol olacağı, hattâ Bulgarların dahi, çok geçmeden takdir etmek mecburiyetini hissedecekleri beyan olunmaktadır.

* * *

Tevfik Rüştü Bey ekspresle mi gidecek?

Hariciye vekilimiz Tevfik Rüştü Bey, bu sabah Haydarpaşa garında vali ve belediye reisi Muhittin Bey ve diğer alâkadar zatlar tarafından karşılanacaktır.

Tevfik Rüştü Beyin ekspresle Bükreşe gitmesi muhtemel olduğu gibi deniz tarikile de gitmesi muhtemeldir.

Tarihî roman: 42

Güneşin Oğlu

Yazan: İskender FAHREDDİN

Dağıarın eşiğinde yatmaya alışmış bir kız onun sıcak ve yumuşak yatağında nasıl yatabilir? Bana ondan bahsetme, Batıkuşu!

— Sen onun için türküler düzmüşsün..Şimdi kulağımla dinledim. Beni görünce mi utandın? Haydi canım, ben seni küçüklüğünden beri tanırım.. Gönlünde ya o, yahut bir başkası var! İçinin yandığını yaranın kanadığını ağlayarak söyliyen sen değil miydin?

Hitay şaşırdı:

— Sen benim yarama inanmadın.. Birini seviyorum sandın, öyle mi?

Ve hiddetle göğsünü açarak bağırdı:

— Bak.. Bu yaranın acısına sen dayanabilir misin?

Batıkuşu çoban kızının göğsünü kan içinde görünce şaşaladı:

— Sahiden göğsün yaralı imiş, Hitay! Kim açtı bu yarayı göğsünde..?

Hitay göğsünü kapad.

— Geçen sabah bir yaban geyiği yakalamak istedim.. Boş bulundum.. Göğsüme şiddetli bir boynuz vurdu.. İki mememin arasında bir yara açıldı.

—Geyikten öç almadın mı?

— Ben hayvanlarla dövüşmekten hoşlanmam. Bu kahpelerin işidir..

Batıkuşu önüne bakarak sordu:

— Demek ki canmın acıdığı ve yaranın kaandığı doğru imiş..! Ben ise, seni uzaktan dinlerken, birisini sevdiğini sanmıştım.

— Ben kimseyi sevemem, Batıkuşu! Ben yalnız, bana iylik yapan kimseye derin saygılarla bağlanırım. Fakat, artık kimseden iylik görmek te istemiyorum. Yalnız kendime boyun eğeceğim.. Dağda yaşadığım günden beri, sırtı çul gören insanların hiç birine bağlı değilim. Bundan sonra kimseye karşı boyun eğmiyeceğim..

Batıkuşu merhametli bir insan tavrile genç kızın yüzüne baktı:

— Fakat, insanlar biribirlerine daima muhtaçtırlar, yavrum! Eğer dağdan şehre insen, şu göğsündeki yarayı derhal kapatacak ve acılarını dindirecek bir el bulursun!

— Ben o eli dağda da buldum..

— Mutlaka bir çoban elidir... Fakat şehirdeki Asular böyle derin yaraları daha çabuk iyileştirirler.

— Bu el, benim elimdir, Batıkuşu! Ben yarama kendi elimden başka birinin elini sürdürmek istemem. Kendi yaramı kendim kapatacağım.

— Yazıktır sana, Hitay! İnsanların elleri daima başkaları için şifalıdır. Kendi elinden fayda umma! Yaranın çabuk geçmesi için, onu mutlaka başkasına sardırmalısın!

Hitay susmuştu.

Batıkuşu sözüne devamla:

— İnsan gönlündeki yaraları bile bazan kendi elile saramıyor, Hitay! Ben de yaralı bir insanım.. (Fırat incisi)ni yurdundan çalıp buraya getirdiğim halde, şimdi, onu başkasının koynunda görüyorum da ağzımı açamıyorum.

Dedi.

Hitay hiddetlendi:

— Haydi git karşımdan, kedi kılıklı adam! İnsan sevdiğini kendi eliyle başkasının koynuna atabilir mi?

— Zorla elimden aldılar, yavrum! Onu (Bora)ya kaptırdım.. Aç kurt gibi elimden aldı.. ve ben ondan zayıf olduğum için, sevgilimi onun elinden alamadım.

Hitay bu sözleri işitinde renkten renge girmişti. Aylarca kendisinin peşinden koşan, ondan başka bir kadından hoşlanmadığını söyliyen Güneş'in oğlu (Fırat incisi) gibi, düşman kabilesine mensup bir kızı evine nasıl almıştı?

— Ulun hatunun ağzını nasıl kilitlediler.. Gözleri görmiyorsa, kulakları da işitmiyor mu?

Diye sordu. Batıkuşu'nun birdenbire beyninden kinini uyandıran bir uğultu geçti. Hitay'ı (Bora)nın üzerine sevketmek acaba mümkün olacakmıydi?

Bunu denemeden dönmemeğe karar verdi:

— Yavrum, dedi, o kabilemize hükmediyorsa, sen de dağlara, ağaçlara ve binlerce koyun ve sığır sürülerine hükmediyorsun.. Onları peşine takıp otlaktan otlağa, yayladan yaylaya götürüyorsun! Kabilemizin başını ateşe yakan ve soyumuzun temiz kanını lekelemeğe çalışan bu adamın sırtını ancak sen yere getirebilirsin! Ben Bora ile döğüştüm, kolumu kırdı.. Ve o vakit bana: "Beni yenecek insan yoktur. Ben yeryüzünde tek ve eşsiz kalacağım!,, Dedi. Onun burnunu kıracak, ve ona tek olmadığını anlatacak senden başka kimse yok, yavrum! Sen şehirden uzaklaştığın için olup bitenleri bilmiyorsun! Bora, anasını da, ihtiyarları da herkesi kandırdı. Başımıza, kendi başına buyrug kesildi. Onun sırtını yere getirmek senin elindedir, yavrum!

Hitay, Batıkuşu'nu can kulağile dinledikten sonra, ayağa kalktı:

— Sen (Fırat incisi)ni hâlâ seviyor musun?

Batıkuşu başını salladı:

— Elbette.. Sevmeseydim, sana derdimi açar miydim? Onu yurdundan çalıp getirdim. O benim malımdır.. Benim malımı elimden aldılar. Kabilemizin türesinde (bir insanın malını elinden alanı sulak yerlerden uzaklaştırmalı!) Diyor.. Bora neden hâlâ başımızda hem de türeye karşı duruyor?

— Mersâ'yı (Bora)nın elinden kurtarırsam, memnun olur musun?

— Yalnız Mersâ'yı değil. Kabileyi de bu belâdan kurtarmak lâzım. Güneş'in oğlu buralardan geçtiği bir gün, yolunu kesip bir okla...

Hitay, elile Batıkuşu'nun ağzını kapadı:

— Ben okumu şuradaki ağaca astım. Onu yalnız av için kullanıyorum. İnsanlara karşı bileklerim yetişir...

* * *

Sarısu kabilesinin baş kaldırması

O sırada, Fıratın cenup kıyılarında yerleşmiş olan birleşik Türklerden (Sarısu) kabilesi baş kaldırmıştı.

Sarısu'lular Güneş'in oğlunu çekemiyorlardı.

Bora, (Ur) şehrinden dönerken Sarısu kabilesine uğramadan geçmişti. Sarısu kabilesi reisi bundan kuşkulanmış ve kabile efradını Bora aleyhine kışkırtmağa başlamıştı.

Sarısu'lular yeni yıl girince geçen yılın vergisini (Sertelli)ye göndermemişlerdi.

Güneş'in oğlu verginin nedeni geciktiğini sorunca, kabile reisi gelen adam:

— Bu yıl vergi verecek halde değiliz.

Diyerek soğuk muamele yapmıştı.

Bora bu cevabı alınca kurultayı topladı.

(Bitmedi)

İpekfilm stüdyosu tarafından çevrilmekte olan Leblebici Horhor Ağa filmi bitirilmek üzeredir. Dün, bu müessese tarafından davet edilen gazeteciler ve diğer bazı zevat filmin son parçalarının çevrilmesini seyretmişlerdir. Bu münasebetle stüdyoda bir çay ziyafeti de verilmiştir.

Bu resimde Muammer, Ferdi, Feriha Tevfik, Neclâ, Behzat, Mahmut filmin bir sahnesinde gözükmektedirler.

Vilâyette

Teşkilât iyi Neticeler verdi

Maliye müsteşarı dün Ankaraya döndü

İstanbulda tatbik edilen yeni mali teşkilât kanununun verdiği neticeleri tetkik eden Maliye Müsteşarı Faik Bey dün akşamki trenle Ankaraya gitmiştir. Faik Bey, burada bulunduğu müddet içinde mürakıplardan, müdürlerden tahakkuk ve tahsilât işleri hakkında malûmat almış ve müteaddit içtimalar yapılmıştır.

Faik Bey, yeni teşkilâtın az bir zamanda iyi neticeler verdiğini görmüş ve bundan memnun kaldığını söylemiştir.

Görülen bazı noksanlar hakkında da Faik Bey not almıştır. Yeni teşkilât, son imtihanda kazanan memurlarla da takviye edilecektir.

Yerleştirilen muhacirler

Şimdiye kadar İstanbul Vilâyeti ve mülhakatına yerleştirilen muhacirlerin yetmiş bine baliğ olduğu anlaşılmıştır.

Samsun Belediye Reisliği

Samsun belediye reisliğine yeni intihapta Hacı Ömer zade Hasan B. seçilmiştir. Hasan Bey Samsun belediye azasındandır. Tanınmış, müteşebbis bir Türk tacirdir. İstiklâl harbinin başından beri millî dava için de yorulmadan çalışmış ve muhtelif teşekkullerin reisliğinde bulunmuş bir zattır. Belediye meclisinde de kendisi birinci reis vekili idi. Mumaileyhin Samsun belediye reisliğine intihabı Samsun ve muhitinde çok iyi bir tesir bırakmıştır.

Gülhane müsamereleri

İnşaat dolayısile bir müddet geciken Gülhane müsamereleri dün saat 16.30 da muallim Fuat Kâmil Beyin riyasetinde açılmıştır.

Muallim Abdülkadir Lütfü Bey tarafından: Şekerli diyabet ve Bazdow, dahiliye baş asistanı Nusret Bey tarafından: Paroksistik Hemoglobinuri, kulak asistanı Nejat Bey tarafından: Kulak zonası, üroloji baş asistanı Besim Kemal Bey tarafından: Perisistit, muallim Süreyya Hidayet Bey tarafından: Piyo Pnömotoraksı, üroloji asistanı Süreyya Bey tarafından: Mesane frengisi, cilt asistanı Kemal Bey tarafından: Cilt frengisi, dahiliye asistanı Nedim Bey tarafından: Pürpüra Hemorajika vakaları gösterilmiş ve bu vakalar hakkında, M. Kemal, Abdülkadir, Murat, Orhan Abdi Beyler münakaşalara iştirak etmişlerdir.

Türk tıp cemiyetinde konferans

İstanbul Üniversitesi nazarî teşrih ordinaryüsü Pr. Schwartz 30-1-934 salı günü saat 18,30 da Beyoğlunda Saka çıkmaz sokağında Türk Tıp emiyeti salonunda (çocuk veremi) mevzulu bir tebliğde bulunacaktır.

Göz Hekimi
Dr. Süleyman Şükrü
Birinci sınıf mütehassıs
(Bâbıali) Ankara caddesi No. 60
2

Dr. Hafız Cemal
Dahiliye mütehassısı
Cumadan başka günlerde saat (2,30 dan 6 ya) kadar İstanbul Divanyolu No. 118. Kabina telefon : 22398. Kışlık ikametgâh Telefon 42519
4

Spor

Voleybol finalı

Halkevinden:

Evimizin Tepebaşında Meşrutiyet cad desindeki Beyoğlu kısmında iki aydanberi devam eden ve yüksek bir alâka uyandıran voleybol müsabakaları finali 2 şubat cuma günü yapılacaktır. Programı aşağıya çıkarılmıştır:

Saat:
15. Mühendis Beyoğlu Spor (Voleybol)
15.30 Teoman - Sen Mişel " "
16.30 Robert Kolej - Odeon (Basketbol)

Dünya güreş şampiyonası

1934 nisanında yapılacak beynellel dünya güreş şampiyonasına iştirak için milli güreş takımımız İtalya federasyonu tarafından davet edilmiştir. Bu müsabakalara beynelmilel federasyonlara dahil bütün milletler iştirak etmektedirler.

Güreşlere 26 nisan tarihinde başlanacak ve dört gün devam edildikten sonra 29 nisanda finaller yapılacaktır. Davet edilen her ekip yedi kişilik bir sporcu kafielsile iki idareciden mürekkep olarak İtalyaya gidecektir.

Federasyonumuz bu davete icabet etmeyi esas sitibarile muvafık bulmuş ve keyfiyeti umumî merkezin tetkikine arzetmiştir.

Askerî tebliğler

330 luların yoklaması

Eminönü Askerlik Şubesinden:

1 — 21/1/934 tarihinde başlıyacağı ilân edilen 330 doğumluların yoklaması M. M. Vekâleti celilesinin emirlerine atfen 1/7/934 tarihinde son yoklama ile birlikte yapılacaktır.

2 — Mezkûr tarihe kadar eski nüfus cüzdanlarının tebdili ve olmıyanlarının da yeniden nüfus cüzdanı çıkartmaları lüzumu ilân olunur.

1

Denizyolları
İŞLETMESİ
Acenteleri : Karaköy Köprübaşı Tel. 42362 — Sirkeci Mühürdarzade Han Tel. 22740

Karadeniz yolu
GÜLCEMAL vapuru 30 İkinci Kânun SALI 20 de Galata rıhtımından kalkacak. Gidişte Zonguldak, İnebolu, Sinop, Samsun, Fatsa, Gireson, Vakfıkebir, Trabzon, Rize'ye. Dönüşte bunlara ilâveten Sürmene, Ordu'ya uğrayacaktır.
566 (437)

İskenderiye yolu
İZMİR vapuru 30 İkinci Kânun SALI 11 de Galata rıhtımından kalkacak. Doğru, İzmir, Pire, İskenderiye'ye gidecek ve dönecektir. (439)
568

Ayvalık yolu
BANDIRMA vapuru 31 İkinci Kânun ÇARŞAMBA 17 de Sirkeci rıhtımından kalkacaktır. (458)

Antalya yolu
ANTALYA vapuru 31 İkinci Kânun ÇARŞAMBA 10 da Sirkeci rıhtımından kalkacak. Gidişte İzmir, Küllük, Bodrum, Fethiye, Antalya'ya Dönüşte bunlara ilâveten Finike, Çanakkale, Gelibolu'ya uğrayacaktır. (443)

KARADENİZ sür'at yolu
EGE vapuru 1 Şubat PERŞEMBE 20 de Galata rıhtımından kalkarak. Gidişte İnebolu, Samsun, Ordu, Gireson, Trabzon, Rize, Hopa'ya. Dönüşte bunlara ilâveten Pazar, Pulathane'ye uğrayacaktır.
(459)

DOKTOR
Rusçuklu Hakkı
Galatasarayda Kanzük eczahanesi karşısında Sahne sokağında 3 numaralı apartımanda 1 numara.

Maliye müfettiş muavinliği imtihanı

Maliye Teftiş Heyetinden:

25 lira maaşlı Maliye Müfettiş Muavinliği için 10 Mart 1934 tarihinde imtihan yapılacaktır. Aranacak şartlar şunlardır :

1 — Memurin kanununun dördüncü maddesinde yazılı evsafı haiz olmak, 2- Kânunusani 1934 de 26 dan aşağı ve 30 dan yukarı yaşta bulunmamak, 3 — Mülkiye Mektebinden, Hukuk Fakültesinden, alî derecede bulunan Ticaret Mektebinden veya bunlara mümasil ayni derecedeki bir ecnebi mektebinden mezun olmak, 4 — Ahlâk ve seciye itibarile şayanı itimat olduğu anlaşılmak,

İmtihana talip olanlar : 15 Şubat 1934 tarihine kadar Ankarada Maliye Vekâleti Teftiş Heyeti Reisliğine istida ile müracaat edeceklerdir. İstidaya şu vesikaların raptı lâzımdır. 1 — Nufus cüzdanı ve adresi, 2 — Şahsî el yazılı tercemei hal hülâsası, " Memuriyette bulunanlar müddet ve sureti hizmetlerine dair resmî vesika raptedeceklerdir." 3 — Askerliklerini yaptıklarma veya tecil edildiklerine dair vesika, 4 — Mektep şahadetnamesi veya tasdiknamesi, 5 — Sağlam ve yolculuğa mütehammil olduklarma dair hükûmet tabibinin raporu.

Taliple r tahriri ve şifahi olmak üzere iki imtihana tabi tutulacaklardır. Tahriri imtihan Ankarada ve İstanbulda ve muvaffak olanların şifahi imtihanı da Ankarada yapılacaktır.

İmtihan Programı:

1 — Maliye A (Bütçe) ihzarı, tatbiki, tastiki ve kontrolu "Muhasebei Umumiye kanunu ahkâmı, B" Vergi nazariyeleri, teklif usulleri, vasıtalı vasıtasız vergiler " Sedüllü vergiler, veraset vergileri, istihlâk üzerinden alınan vergiler, Gümrük İnhisarlar, harçlar," Türkiyedeki vasıtalı vasıtasız vergiler, C" Maliyemizin varidat ve muhasebe teşkilâtı, D" İstikraz nazariyeleri, tahvil amortisman, Türkiye Düyunu Umumiyesi, 2 — İktısat, " İstihsal, tedavül, inkısam ve istihlâk bahisleri " 3 — Malî ve ticarî hesap, faizi basit, faizi mürekkep, iskonto, faizli hesabı cariler, 4 — Hendese, satıh ve hacım mesahaları, 5 — Ticaret usulu defterisi " esaslı ve pratik malûmat " 6 — Hukuku idare, Memurin muhakematı kanunu, ceza mahkemeleri usulu kanununun tahkikat usullerine müteallik hükümleri, ceza kanununun memur suçlarına ait kısmı, kanunu medeni ve borçlar kanunile ticaret kanunlarının Maliyeyi alâkadar eden ahkâmı, 7 —Türkiyenin tabii, iktisadî coğrafyası ve tarihi hakkında malûmat, 8 — Fransızca "imlâ ve terceme ".

İmtihan neticesinde Müfettiş Muavinliği alınacaklar Memuriyet te yapsalar altı aylık bir namzettik devresi geçirecekler ve üç sene sonra yapılacak ehliyet imtihanında muvaffak olurlarsa Maliye Müfettişliğine tayin ve bir sene staj için Avrupaya gönderileceklerdir.
(167) 437

VAPURCULUK
TÜRK ANONİM ŞİRKETİ
İSTANBUL ACENTALIĞI
Liman Han, Telefon: 22925

Mersin ve İzmir sür'at yolu
İNÖNÜ Vapuru 2 Şubat CUMA Sirkeci rıhtımından saat 10 da kalkacak. Gidişte: DOGRU (İZMİR), Antalya, Mersin, Payas, dönüşte bunlara ilâveten Alanya, Küllük, Çanakkaleye uğrar.

Mudanya yolu
Her PAZAR, SALI, PERŞEMBE, CUMA günleri saat 9,30 da Tophane rıhtımından BARTIN vapuru kalkar. Gidiş ve dönüşte mutat iskelelere uğrar.

BONO
Her türlü bonolarla emlâki mazbuta yurtluk, ocaklık vesikası alır satar satmak istemiyenlere emlâk arazi alır ve muamelesini takip ve intac eder. İstanbul Balıkpazar Maksudiye Han No. 35 Ufa'lı Za. M. Dervis (12676)
583

3 üncü kolordu ilânları

Haydarpaşa ve Gümüşsuyu hastaneleri ihtiyacı için 30,000 kilo koyun eti kapalı zarfla münakasaya konmuştur. İhalesi 14-2-934 çarşamba günü saat 15,30 dadır. Taliplerin şartnameyi görmek üzere her gün ve münakasaya iştirak için de o gün ve vaktinde teklif ve teminat mektuplariyle Fındık'ıda Kolordu Satmalma Komisyonuna müracatları. (604)
(374) 518

* * *

K. O. ve Fırka kıt'aları için kapalı zarfla 320,000 kilo Un alınacaktır. İhalesi 14-2-934 çarşamba günü saat 15 tedir. Taliplerin nümune ve şartnameyi görmek üzere her gün ve münakasay iştirak için de o gün ve vaktinde teklif ve teminatlariyle Fındıklıda Kolordu Satınalma Komisyonuna müracatları. (603) (375)
519

* * *

M. M. V. Satınalma Komisyonundan ;

Hava İhtiyacı için İzmirde Reşadiyede Umumî kanalizasyon ve Gazi emirde hangar pisti ve kanalizasyon yaptırılacaktır. Evvelki ihalede fiat vekâletce pahalı görüldüğünden aynı inşaat 31-1-934 çarşamba günü saat 10,30 da pazarlıkla ihale edileceğinden şartnameleri görmek isteyenlerin her gün öğleden sonra ve pazarlığa iştirâk edeceklerin mezkûr günde teminatlariyle birlikte Ankarada M. M. V. Satınalma Komisyonuna müracaatları.
(3467) (423)

Dr. Nuri Fehmi
Göz Hekimi
Cağaloğlu Süreyya Bey apart. saat 2-6ya kadar. Telefon 23212
3

İSTANBUL BELEDİYESİ İLÂNLARI

Kadıköyde İbrahim ağa mahallesinde İbrahim ağa mektebi teminat : 2,5
Arnavut Köyde 9/11 No. lı hane : teminat : 5,5 lira
" " 25/51 " " " 7,5 "
" " 11/17 " " " 5,5 "
" " 10/15 " " " 5,5 "
" " 27/55 " " " 4 "
" " 14/45 " " " 7,5 "
" " 16/43 " " " 2,5 "
Hasköyde 52 No. lı dükkân 1,5 "
Kırk Çeşmede Gazenfer ağa medresesi teminat : 13,5 lira
Beşiktaşta Sinan Paşa medresesi 12 No. lı oda : teminat 3 Lira
" " " " 3 " " " 2,5 lira
" " " " 6 " " " 2,5 lira
Hasekide Bayram paşa mektebi: teminat 7.5 lira
Ortaköyde Cavit ağa mektebi : teminat 2,5 lira
Ebüssuut caddesinde 15 No. lı matbaa binası : teminat: 20 lira
Dizdariye mahallesinde Dizdariye medresesi : teminat 22 lira
Taş Kasapta ser çavuş Yusuf ağa mektebi : " 2,5 "
Eyüpte Hekim Kutbittin mektebi : " 5,5 "
Ortaköyde Cavit ağa mektebi altında oda : " 2 "
Unkapanında 5 N. lı dükkân : " 8,5 "

Yukarda yazılı mahaller kiraya verilmek üzere açık müzayedeye konmuştur. Talip olanlar şerait i anlamak üzere Levazım Müdürlüğüne, müzayedeye girmek için de hizalarında yazılı teminat makbuz veya mektubu ile 19-2-934 pazartesi günü saat onbeşte Daimî Encümene müracaat etmelidirler.
(451)

Tıp Fakültesi Dekanlığından:

Tıp Fakültesi Fizyoloji asistanlıkları münhaldir. Taliplerin Tıp Fakültesine müracaatları. (469)

Yüksek Muallim Mektebi Müdürlüğünden:

Maarif Vekâleti Yüksek Makamınca mektebimiz Fizik-Kimya, Riyaziye zümrelerine kabul edilen talebenin derhal mektep İdaresine müracaatları ilân olunur.

İstanbul Millî Emlâk Müdürlüğünden:

Çeng̃el köyünde kaldırım yolunda Talimhane arazisi namile maruf takriben 200 Dönüm arazi üç sene müddet ve Senevi 200 lira kira üzerinden açık arttırma usulile kiraya verilecektir. İsteklilerin pey akçelerile 31-1-934 Çarşamba günü saat on dörtte müracaatları. (M). (169)

Gedikpaşada Jandarma Satınalma Komisyonundan:

Müteahhidi teahhüdünü ifa edemediğinden pazarlıkla satın alınması iktiza eden (150) adet bilek kelepçesi pazarlığı 3-2-934 cumartesi günü saat 15 ten 16 ya kadar yapılacağından isteklilerin şartname ile nümuneyi görmek üzere her gün ve pazarlığa girmek için mezkûr günün muayyen saatında teminat evveliye makbuzile Komisyonumuza müracaatları. (452)

İstanbul Millî Emlâk Müdürlüğünden:

Yanmış olan İstanbul Adliye binası ankazının ihraç ve tefrikına ait bütün masarifi müteahhide ait olmak ve evvelâ Adliyeye ait kasalar ile Evrak ve saire çıkarılarak teslim edilmek ve çıkacak ankaz hazinece toptan satılarak bedelinden hazineye en ziyade hisse verene ihale edilmek şartile evsafı lâzımeyi haiz talibine 1-2-934 perşembe günü on dörtte pazarlıkla ihale edileceğinden taliplerin ve tafsilât almak isteyenlerin (3000) liralık teminat akçesile Emlâki Milliye Müdiriyetine müracaatları. (M) (419)

Gedikpaşada Jandarma Satınalma Komisyonundan:

Satın alınması lâzım gelen ikişer yüz kilo tartar iki adet toplu kantarın pazarlığı 31-1-934 çarşamba günü saat 15 ten 16 ya kadar yapılacağından isteklilerin ilk teminat makbuzlariyle birlikte mezkûr günün muayyen saatinde komisyonumuza müracaatları. (444)

Satılık Saç Fıçılar
Ellişer kiloluk kapaklı gayet sağlam saç mürekkep fıçıları satılıktır. İsteyenler idare müdürümüze müracaatları.
178

İHTIRA İLANI

" Sefain dümeni " hakkında istihsal olunan 10 T. Sani 1927 tarih ve 577 numaralı ihtira beratı bu kere mevkii fiile konmak üzre ahara devrüferağ veya icar edileceğinden talip olanların Galata'da Çinili Rıhtım Hanında Robert Ferri'ye müracaatları ilân olunur.
(12713)

ZAYİ SENET — Kasımpaşa Malmüdürlüğünden verilmekte olan maaş için kullandığım senedi resmimi kazaen zayi ettim. Yenisini talep ettiğimden eskisinin hiçbir hükmü kalmamıştır.

Müdanya'da Halit Paşa caddesinde 35 numerolu hanede mükim mütekait Halil
(12710)

İstanbul 8 inc i İhtisas hâkimliğinden. Kaçakçılıktan maznun Yatakh vagon şirketi kondöktörlerinden Begülen ef. ye ait otuz dört kilo morfinin müsaderesine ve maznunun tegayuyup etmesine mebni müsadere kararının ilânen icrasına ve bir ay zarfında itiraz edilmediği taktirde hükmün iktisabı kat'iyet edeceğine mahkemece karar verildiğinden keyfiyet malûm olmak üzere ilân olunur.

İSTANBUL VE TRAKYA ŞEKER FABRİKALARI
Türk Anonim Şirketinden:

Fabrika mızda çıkarılmağa başlanan yeni sene mahsulü toz ve kesme şekerler 29 Temmuz tarihinden itibaren bin kilodan az olmamak üzere her isteyene satılmaktadır. Fiatlarımız eskisi gibidir. Yani İstanbul'da Sirkeci istasyonunda veya depolarımızda araba veya kayıkta teslim

Çuvalda Kristal Toz Şekerin Kilosu 36,75 Sandıkta Küp Şekerin Kilosu 39,50 Kuruştur.

Ancak en az beş vagon şekeri birden alanlara vagon başına beş lira indirilir. İstanbul haricindeki yerlerden yapılacak sipar işler bedelin yüzde yirmisi peşin ve üst tarafı hamule senedi mukabilinde ödenmek üzere derhal gönderilir. Depodan itibaren bütün masraflar ve mes'uliyet müşteriye aittir. Gönderilecek mal şirket tarafından müşteri hesabına sigorta ettirilir. Sipariş bedelinin tamamını gönderenler için sigorta ihtiyarî olduğu gibi en az beş vagon sipariş ederek bedelinin temamını peşin ödeyenler vagon başına beş lira tenzilâttan istifade ederler.

Adres : İstanbul'da Bahçekapıda Dördüncü Vakıf Han. No. 40-30. Telgraf adresi : İstanbul, Şeker Telefon No. 24470. 14

Eskişehir Şeker Fabrikası

Fabrikamızın şekerleri **1000** kilodan az olmamak şartiyle her isteyene satılmaktadır.

Fiatlarımız: Fabrikada teslim şartiyle sandıkta küp şekerin kilosu 40, çuvalda kristal toz şekerin kilosu 37 kuruştur.

Fabrika deposundan itibaren bütün mesarif ve sigorta ve mes'uliyet münhasiren müşteriye aittir. Nakliye fabrikamızca yapılabilir. Gönderilecek mal fabrika tarafından müşteri hesabına sigorta ettirilir. Bedelin yüzde yirmi beşi siparişle peşinen ve mütebaki yüzde yetmiş beşi ile diger mesariflar hamule senedi mukabilinde ödenmek üzere siparişler derhal gönderilir. Sipariş bedelinin tamamını gönderenler için sigorta ihtiyaridir.

En az beş vagon veya daha fazla mikdarda alan müşterilere tenzilât yapılır.

ADRES: Eskişehir Şeker Fabrikası. Telgraf adresi: Eskişehir ŞEKER 491

Askerî fabrikalar ilânları

Askerî Fabrikaları için şartnamesine göre 2100 kilo Grafit pazarlıkla mübayaa edilecektir. Pazarlığa girmek isteyenler 1 Şubat 934 perşembe günü saat 14 te Bakırköy Barut Fabrikalarında satmalma Komisyonuna müracaat etsinler. (430) (414) 560

SARIYER YOKSULLARI KORUMA YURDUNDAN :

Sarıyer Büyükdere, Yenimahalle esnafının İstanbul'dan getirteceği ve İstanbul'a göndereceği malların deniz yolile getirilmesi yurtta mevcut şartnamesi mucibince ve müzayede suretile bir sene müddetle 11-2-934 pazar günü saat 14,5 ihale edilecektir. Taliplerin yevmi mezkûrda Cümhuriyet Halk fırkası Büyükdere nahiye merkezine gelmeleri. (12706)

KANZUK
Öksürük Şurubu
(Siro Pektoral)

En muannit öksürüklerle Bronşit, astım ve Boğmaca'nın kat'î ilâcıdır. Göğüsleri zaif olanlarda, vikaye edici tesiri şayanı dikkattir.

Her eczanede bulunur. (12547) 555

Istanbul Ziraat Bankasından:

Sıra No.sı	Semti	Mahallesi	Sokağı	Cinsi	Hissesi	Emlâk No.sı	Hisseye göre muhammen kıymeti
793	Arnavutköy	Arnavutköy	Büyükayazma	Ahşap hane	1/6	133	100 T. L.
795	"	"	Ayazma mevkii	Baraka ve bahçe	1/4	11	50 "
796	"	"	Kondori	Ahşap üç kısım hane	24/72	40-42 yeni 32 eski	1560 "
803	Boğaziçi	Büyükdere	Bayır	Arsa	Tamamı	14	376 "
805	"	Yeniköy	Köybaşı arkası	Yanmış hane arsası	"	1	462 "
806	"	"	"	Arsa	"	5	450 "
812	Yeşilköy	Şevketiye	Zümrüt	"	"	Mükerrer 2-58	1000 "
814	"	"	Eczacı çıkmazı ve İstasyon	Ahşap hane ve bahçe	"	6	400 "
819	Beyoğlu	Kurtuluş	Kurtuluş caddesi	Kâgir dükkân ve bahçe ve baraka	1/4	226-228	1750 "
825	Eyüp (İğrikapı)	Hacı Hüsrev	İğrikapı	İmalâthane	1/2	65-67	750 "
828	Edirnekapı	Kemankeş	Arpacı bakkal	Arsa	Tamamı	31	100 "
857	Kocamustafapaşa	Çırağı Hasan	Çukurçeşme	Ahşap hane	1/4	48	50 "

Yüzde yedi buçuk pey akçelerile ihale bedelleri nakden veya gayrimübadil bonosile ödenmek üzere yukarıda evsafı yazılı gayrimenkuller pazarlıkla satışa çıkarılmıştır. 5/2/934 Pazartesi günü saat 15 te kat'î ihaleleri icra kılınacaktır. Müzayedeye iştirak etmek isteyenlerin yevmi mezkûrda saat on dört buçuğa kadar pey akçelerini yatırmaları lâzımdır. Bu seneye ait vergi ve rusumu müşteriye aittir. Şartname Bankamız kapısına asılmıştır. [364]

Istanbul İthalât Gümrüğü Müdürlüğünden:

Nümunesi Müdüriyetimizde mevcut iplik numarasını ölçen alâtten beş ve kumaşların metre murabbaı sıkletini ölçen aletten de 16 tane şartnamesine tevfikan münakasa ile alınacaktır. Talip olanların 6-2-934 tarihine tesadüf eden Salı günü saat 14 te İstanbul İthalât Gümrüğündeki Satmalma Komisyonuna müracaatları. (282) 440

Istanbul Ziraat Bankasından:

Sıra No.sı	Semti	Mahallesi	Sokağı	Cinsi	Emlâk No.sı	Hissesi	Hisseye göre muhammen kıymeti
923	Aksaray	Bakkal Kemalettin	Küçük Langa	Arsa metrosu 138	36	Tamamı	1000 T. L.
924	Boğaziçi	Büyükdere	Kefeliköy	Bugün hane	15-15 mükerrer eski 11-13 kapı	2/3	667 "
925	Kumkapı	Muhsine hatun	Kilise	Kâgir hane ve dükkân	4-6	Tamamı	2000 "
926	"	"	"	Muhterik meyhane arsası	8	16520/86400	186 "
927	"	"	"	Kahve bahçesi	2	9492/86400	218 "

Yüzde yedi buçuk pey akçelerile ihale bedelleri nakden veya gayrimübadil bonosile ödenmek üzere yukarıda evsafı yazılı gayrimenkuller satışa çıkarılmıştır.

Kat'î ihaleleri 12-2-934 pazartesi günü saat on beştedir. Müzayedeye iştirak edecekler yevmi mezkûrda saat on dört buçuğa kadar pey akçelerini yatırmaları lâzımdır. Senei haliye vergisile belediye resimleri ve vakıf icaresi müşteriye aittir. Şartname Bankamız kapısına asılmıştır. (363)

Satılık motör ve hurda eşya

Biri büyük diğeri küçük olmak üzere iki hava gazi motörü ile bazı hurda demirler ve tahta parçaları satılıktır. İsteyenler idare müdüriyetine müracaat etsinler.

479

Elektrik tesisatı imtiyazı
Mustafa Kemal Paşa Belediyesinden:

1 — Mustaf Kemal Paşa kasabasının Nafia Vekâleti tarafından musaddak projesi mucibince 89024 lira keşifli Elektrik tesisatının yapılması ve işletilmesi imtiyazı otuz sene müddetle talibine verilecektir.

2 — Kasaba (14000) nufuslu ve dört bini mütecaviz hanelidir.

3 — Kasabada mevcut 27 adet imalâthanede (350) beygir kuvvetinde muharrik kuvvet vardır.

4 — Belediye senede (40,000) kilovat saat sarfedecektir.

5 — Otuz sene nihayetinde tesisat işler ve sağlam bir halde Belediyeye devredilecektir.

6 — Müteahhit sokaklara, Resmî Dairelere, Evlere, ve Fabrikalara Elektrik verecektir. Maamafih her şahıs kendi müessisesi dahilinde Elektrik tesisatını yapmakta serbestisin muhafaza edecektir.

7 — Santral yeri, imtiyazı almağa talip olana Belediye tarafından meccanen verilecektir.

8 — Talip olanların tekliflerini kapalı zarf derununda müzayede ve münakasa kanunu mucibince 22-1-934 tarihinden itibaren otuz gün müddetle ve Şubatın 22 inci Perşembe günü saat on beşte M.. Kemal Paşa Belediyesi Encümenine müracaat eyliyerek vermeleri ve elektrik projeleri nin yirmi beş lira mukabilinde İstanbul'da Taksimde İstiklâl Apartmanında Elektrik Mühendisi Hasan Halet Beyden almabileceği ilân olunur. (440)

LİNOMANTOL KANZUK
(Romatizma için)

Haricen kullanılan Romatizma ilâçlarının en mükemmel ve en tesirlisidir.

Had ve müzmin adele ve mafsal ağrılarile soğuk algınlıklarından mütevellit ağrılarda ve siyatiklerde tesiri şayanı dikkattir.

Her eczanede bulunur. (12547)

554

Makinist Aranıyor

Elâziz elektrik fabrikasının yüz lira ücretli makinistliği münhaldir. Talip olanların vesaik suretlerile birlikte Elâziz elektrik şirketine müracaatları ilân olunur. (12730)

HÜSEYİN DANİŞ
FRANSIZCA - TÜRKÇE
Hukukî ve Medenî
LÛGAT
Dictionnaire Juridique et Civique
Français - Turc

Kanunlarda, ilmî, içtimaî ve hukukî eserlerde, siyasî nutuklar ve konferanslarda, muahede ve mukavele metinlerinde, yevmî gazetelerde, edebî kitaplar ve mecmualarda kullanılan tabir ve ıstılahları geniş cümleler ve bol misallerle izah eder.

800 küsur sahifelik bu büyük kamusun tab'ına son derece itina edilmiştir. Fiatı (5,50) beş buçuk, taşraya 6 liradır.

NAŞİRİ : KANAAT KÜTÜPHANESİ [12720]

Umumî Neşriyat ve Yazı İşleri Müdürü ETEM İZZET
Gazetecilik ve Matbaacılık T. A. Ş.