PAZARTESİ
10
2. Kânun 1938
YIL: 21-3
Sayı: 7184-1274

KURUN

İSTANBUL — Ankara Caddesi
Posta kutusu: 46 *(İstanbul)*

Telgraf adresi: Kurun . İstanbul
Telef. 21413 *(Yazı)*, 24370 *(İdare)*

Bugün 12 sayfa
Sayısı heryerde 100 para

İktısat Vekili şehrimize geldi

Vekâlete bağlı teşkilâtın çalışma durumunu tetkik edecek

B. Şakir Kesebir'in beyanatı

Bay Ş. Kesebir

İktısat Vekili Bay Şakir Kesebir dün Ankaradan şehrimize gelmiştir.

Bay Kesebiri İstasyonda şehrimizde bulunan İktısat müesseseleri müdürleri ve bazı dostları karşılamıştır. İktısat Vekilimiz kendisiyle görüşen gazetecilere şunları söylemiştir :

"— İstanbulda kalacağım kısa bir müddet içinde İktısat Vekâletine merbut teşkilâtın çalışma durumunu tetkik etmek üzere alâkadarlarla görüşeceğim. Bundan başka, rahatsız bulunan ailemi Avrupaya göndereceğim. İstanbulda yalnız iki gün kalıp yarın akşam Ankaraya döneceğim. Denizbank direktörlüğüne henüz kimse tayin edilmemiştir. Bu mevzu etrafında gazetelerde yazılan yazılar doğru değildir. Denizbank direktörlüğüne tayin işi, ancak Ankaraya döndükten sonra belli olacaktır.,,

B. Şakir Kesebir bugün saat on buçukta liman idaresinde bir toplantı yapacak ve liman mensuplariyle görüşecektir.

Denizbank Teşkilâtı Üzerinde

Ankara, 9 (Telefonla)—İktısat vekâleti yeni kurulmuş olan Denizbankın teşkiline dair olan kanunun tatbik şekli ve teşkilâtı hakkında projeler hazırlamıştır.

Projeler Denizbankın genel direktörü ve idare meclisi tayin edildikten sonra tatbik edilecektir.

Mekteplerde kitap meselesi

Kültür Bakanı Saffet Arıkanın mektep kitapları meselesi ile yakından alâkası vardır. Bizim bildiğimize göre evvelce orta okul ve lise talebeleri için lüzumundan çok fazla yüklü olan fizik, kimya, hayvanat... v.s. gibi derslerin kitapları Almancadan dilimize çevirtilmek suretiyle iyi bir şekilde hazırlatılmış, bu suretle hazırlanmış otuz kitap tamamlanarak basılmıştır.

Bu kitaplar Dil Kurumu tarafından çıkarılmış olan türkçe yeni terimler ile ikmal olunarak gelecek ders senesi için tekrar basılacaktır.

Sonra Kültür Bakanlığının takip ettiği esaslı prensiplerden biri mekteplerde talebeye birçok malûmat vermekten ziyade gençlerin şahsî teşebbüs ile malûmat edinmek hususundaki kabiliyetlerini işletmektir.

Bütün bu işler güzel. Bütün bu prensipler mükemmel şeyler. Fakat neden ve nasıl oluyor, bilmiyoruz, günün birinde hiç hatır ve hayale gelmeyen yerde bu işler ile, bu prensipler ile asla münasebeti olmayan bazı aykırı vaziyetler karşımıza çıkıyor ve bizi şaşırtıyor. Ankarada Gazi Terbiye Enstitüsünde riyaziye muallîminin talebesine okuttuğu ders için türkçe kitap olmadığını ileri sürerek fransızca yazılmış kitaplar tavsiye etmesi işte bu kabil hâdiselerden biridir.

Biz bu hâdiseyi iptida işittiğimiz zaman inanmak istemedik. Şahsan tetkike lüzum gördük. Fakat nihayet haberin yanlış değil, gerçekte vaki olduğuna kanaat getirdik.

Gazi Terbiye Enstitüsü gibi yüksek bir irfan müessesesine tayin edilmiş olan bir muallimin kifayetinden şüphe

ASIM US

(Sonu sa 4 Sü 5)

Yunan veliahtının karısı Ferdiriki

Yunan Veliahtının düğünü dün yapıldı

Merasimde birçok prens ve prensesler, Yugoslav Kral Naibi, Kayserin oğulları bulundu

Atina, 9 (Hususî) — Bu sabah saat sekizde atılan beş top ile Yunan veliahdinin düğün merasimine başlandığı haberi verildi. Saat onda atılan diğer 21 topla da düğün alayının saraydan hareketini bildiriyordu.

Alayın önünde bir kıt'a süvari bulunuyor, bunları yirmi otomobil diğeri araba takip ediyordu. Otomobillere saray erkânı ile misafirlerin mihmandarları binmislerdi. Arabalarda

(Sonu Sa. 4 Sü. 4)

Güneş Vefayı yendi

Güneşli Melih Vefa kalesine bir şüt atarken.

(Yazısı 9 uncusayfada)

Ispanyada iki tarafın boy ölçüştüğü bir çarpışma

Teruel muharebesi yeni safhaya girdi

Hükûmetçilerin taarruzunu Fransız zabitlerinin hazırladığı ve idare ettiği bildiriliyor

Silâhların da yüzde sekseni Fransadan geliyormuş

Saragossa, 9 (A. A.) — Havas ajansının muhabiri bildiriyor:

Cumhuriyetçiler, âsilerin iki cenahlarından yaptıkları tehlikeli tazyiki durdurmağa çalışıyorlar. Villastar köyünü ele geçirerek ileri yürüyüşüne devam eden âsilerin Cenup kolunu durdurmak için gün sabahtan akşama kadar Cumhuriyetçiler Muelanın cenubunda âsilere karşı taarruz üzerine taarruz yapmışlardır. Fakat bütün bu taarruzlar akim kalmıştır.

Esirlerin ifadesine göre, bu taarruzlarda Cumhuriyetçiler 10 - 12 tabur kullanmışlardır. Cumhuriyetçiler, sağ cenahta da büyük bir faaliyet göstermişler ve âsilerin dün işgale muvaffak oldukları yeni mevzileri kuvvetli bir topçu ateşi altına almışlardır. Üç günden beri muharebenin bütün ehemmiyeti iki cenahta toplanmış bulunuyor. Çünkü âsiler, Cumhuriyetçilerin merkez olan Teruel üzerine yaptıkları asil harekâta mukabil iki cenahtan çevirme hareketine başvurmuşlar ve merkezi tehdit etmeğe başlamışlardır. Teruel muharebesinin yeni bir safhaya girdiği anlaşılıyor. Bu safha bir sevkülceyş harbi mahiyetini almış bulunuyor.. İki taraf erkânıharbiyesi bu manevralarda boy ölçüşeceklerdir.

Saragossa, 9 (A. A.) — Nasyonalistlerin Teruel cephesinde aldıkları

(Sonu Sa. 4 Sü. 5)

Orta Avrupada müzakereler başlarken

Romanya Macarları heyecana düşürdü

Yahudi meselesinden dolayı

ingiltere Almanyayı protesto etti

Budapeşte, 9 (A. A.) — Yeni Romen hükûmetinin Macar ekalliyetlerine karşı aldığı vaziyet, Budapeşte konferansının toplanması arifesinde Macar efkârı umumiyesini heyecana vermiştir.

Romanya kralı Karol nazırlarla beraber..

Yarı resmî gazeteler, Macaristanın İtalyaya karşı muğber olduğuna dair ecnebî gazetelerinde çıkan haberleri tekzip etmekte ve Budapeştede İtalyan ve Avusturya devlet adamlarına hazırlanan hararetli kabulün Roma protokolü devletleri arasındaki ahengin en parlak bir tezahürünü teşkil eylediğini yazmaktadır.

Alman taraftarı gazeteler, Roma anlaşmalarını ve Roma — Berlin mihverinin Romanya için çok mühim olduğu noktasında israr ederek ancak karşılıklı itimadın ve menfaat anlayışının tarihî hâdiseler doğurabileceğini yazıyorlar.

Muhafazakâr ve kral taraftarı gazeteler ise, Fransa ve İngiltere tarafından ekalliyetler lehine olarak Romanya hükûmeti nezdinde yapılan teşebbüsün tesiri altında gözüküyorlar.

(Sonu Sa. 4 Sü. 3)

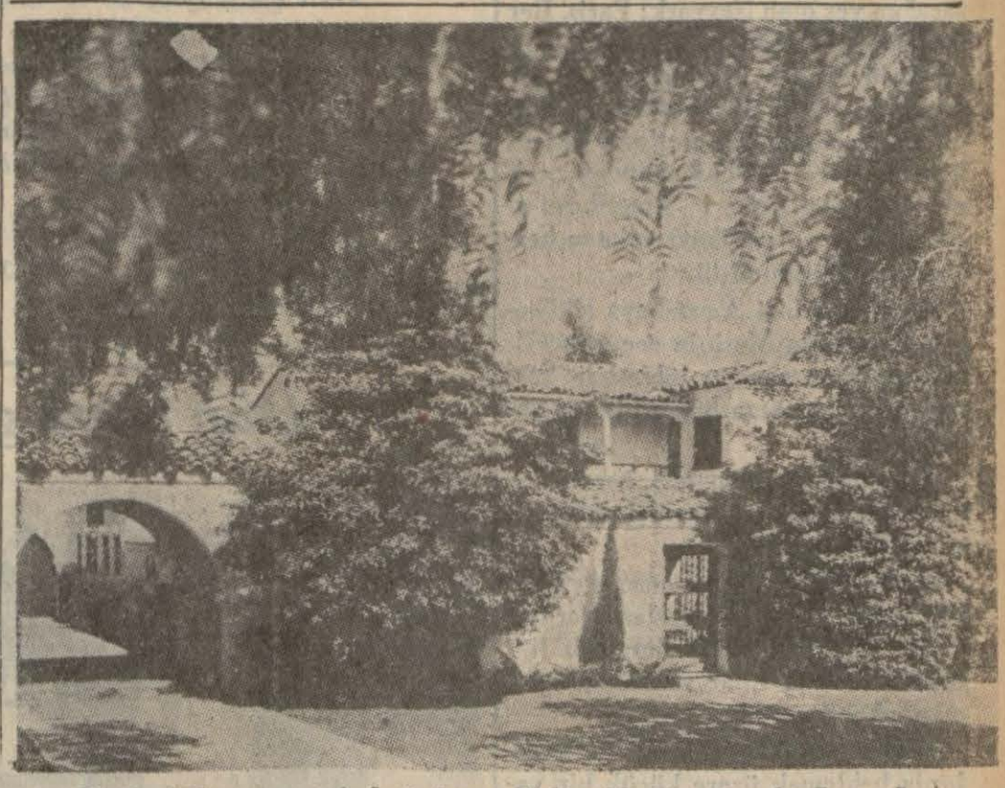

Yeni tefrikamızın resimlerinden: Holivudda Con Kravford'un evi.

Holivuda giden ilk Türk gazeteci

Yıldızların hakikî hayatını öğreneceğiniz bu yazı serisi iç sayfamızda devam ediyor

Yarınki sayımızda

Hakikî hayattan alınmış

Bir günlük büyük zabıta hikâyesi

Cesetsiz cinayet

Hikmet Münir'in gazetemiz için hazırladığı ve sık sık intişar edecek olan bir sayıfalık "Büyük hikâye.,,"den ilkini teşkil eden "Cesetsiz Cinayet"i yarın muhakkak okuyunuz!

Nevyork Mektupları:

Metropolitende Türk eserleri

Beşinci Muradın murassa kılıcı hayretle seyrediliyor

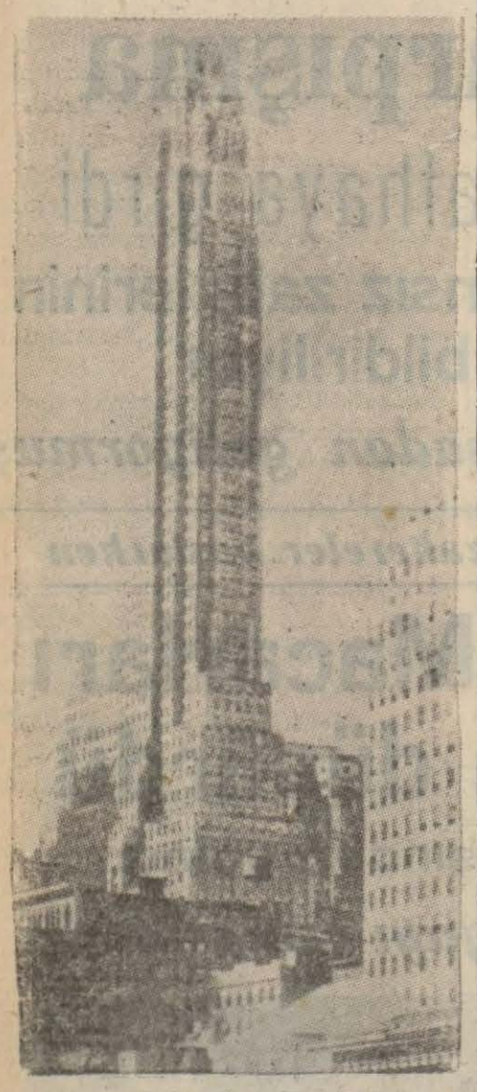

Nevyork binalarından birinin görünüşü...

Nevyork, (Hususî Muhabirimzden) — Sabah saat 8.30.. Parisin oldukça işlek caddelerinden biri üzerindeki otelde uyandığım zaman beni Şerburga götürecek trenin Paris istasyonundan hareketine yarım saat vardı. Fakat, bu çok kısa mesafeye rağmen acele etmiyordum; gece yatarken ertesi günü hemen sabahleyin hareket edeceğini söylemiş, hesaplarımı tesviye etmiştim; ve bütün eşyamı tesviye etmiştim; ve bütün eşyam karyolamın yanında hazır duruyordu.

Hafif bir kahvaltıdan sonra istasyona geldiğim zaman trenin hareketine henüz üç dakika vardı. Biletlerimi almıştım; ve Normandiya üzerinden geçerek Şerburg limanına gidecektim.

Amerikaya ilk seyahatimin nesesi içinde idim. On senedenberi Avrupada bulunduğum halde ilk ayak basacağım yer olan Nevyork; Paris, Berlin, Roma hattâ Londradan daha başka türlü bir memleket geliyordu. Amerikayı böyle düşünmekte, onun hakkında okuduğum eserlerin de belki tesiri vardı; çünkü, benden çok evvel, senelerdenberi Amerikaya ayak basan ve Amerikayı anlatan herkes böyle düşünmüştü.

Şerburgta bizi Amerikaya götürecek olan Kuin Merinin geç geleceğini anladığım zaman, tabiatiyle Şerburgu dolaşmaktan başka bir şey yapamazdım.

Akşama kadar limanda, başıbos ve gideceğim yeni bir memleketi düşünerek dolaştım.

Kuin Merinin geç kalmasına en büyük sebep sis olarak gösteriliyordu. Fakat hakikat halde bulunduğu limandan ancak sular yükseldiği zaman çıkabiliyordu.

Gece saat onda Kuin Meriyi açıklarda beklemek üzere küçük bir vapura bindik. Vapurumuz dalgalar üzerinde bir kayık gibi sallanıyor; yahut bir kuş gibi oynayıp duruyordu. Bununla beraber Kuin Merinin gözükmesi pek te o kadar uzun sürmedi; ve gece yarısında onu hemen yanı başımızda bulduk; ışıklı bir duvar gibi karşımıza çıkıvermişti.

Kuin Meri hakkında şimdiye kadar birçok yazılar okuduğunuza şüphe etmiyorum; ve bunların hepsi de doğrudur. Kuin Meri bir vapur değil, bizim yeni yapılan apartmanlarımızda olduğu gibi sekiz on katlı bir binadır.

Yeni vapuru gezmeden evvel eşyalarımı kamarama yerleştirdim. Fakat bir kamara demekten çok daha ziyade buna bir salon demek daha doğru olacaktı ve bir yolculuktan çok daha ziyade de kendi evimde oturuyor gibi idim; yahut, kendi evimden daha başka hususî ve her türlü konforun bulunduğu bir yerde...

Kuin Merinin en alt katında yüzme havuzu, en üst katta ise güverte vardır. Eğer söylemek doğru olursa bu zeminle bu tavan arasında da binlerce kişinin her türlü medenî ihtiyacını temin edebilecek her türlü tertibat...

Fakat Amerikaya giden bir insanın her halde vapurda şaşkınlık geçirmemesi daha doğru olacaktır. Çünkü asıl Amerika denilen yere ayak bastığı zaman ne yapacak..

Amerikada terbiye, telkip ve talim bolluğu insanı cidden hayrette bırakıyor. Burada bizim memleketlerde olduğu gibi tedris şekli yok. Alelâde değil, malûmatı âdeta insanın beynine akıtıyorlar. Hele Metropoliten ismiyle maruf asarı âtika ve güzel sanatlar müzesi ile tarih tabii müzesi öyle iki büyük irfan merkezi ki insan yalnız bunlardan bahsetmek isterse ciltlerle kitap yazmak lâzımgelecektir.

Metropolitende fevkalâde nefis

(Arkası 10 uncuda)

italyanlar, ingilizlere neden kızıyor?

"İtalyanlar niçin bizden bu kadar nefret ediyor.,, başlıklı bir makalede "Daily Expres,, gazetesinde deniyor ki:

"Hiç şüphesiz ki Mussolini bizden gayri memnundur. Zira, onun ikinci macerası olan İspanya işinde de kendisine yardım etmedik. Tüccar gemilerinin İspanyol hükûmet limanlarına giderken batırılmasının önüne geçtik.

Mussolini Romalıdır. O, yedinci asırda, Sezarların imparatorluğunu yeniden inşa etmek isteyor. Böylece vücude getirmeği düşündüğü Mussolini imparatorluğuna, Akdenizi, bir dahilî göl olarak kullanmak niyetinde....

Fakat onun bu tasavvuruna mani olan üç şey var ki. başta İngiltere gelir. Biz, Şarktaki kendi evlerimize Akdenizi serbest bir koridor olarak muhafaza etmeği isteyoruz.

İkinci mani Fransadır. Fransa, şimal Afrikadaki zenci askerlerini, hini hacette salimen Avrupaya getirmek istediğinden, Akdenizde emniyet arzu etmektedir.

Üçüncü mani Almanya!..,

İngilizlerin rabca Neşriyatı

İtalyanların kendi istasyonlarından İngiliz idaresindeki Arablara arabca neşriyat yapmakta oluşuna karşılık, İngilizlerin de Danentry istasyonundan arabca neşriyata başladığı malûmdur.

İtalyan matbuatında derin akisler bırakan bu teşebbüs, İngiltere ile İtalya arasında yeni bir gerginlik uyandırmışsa da, mevcut münasebatını ilerletecek mahiyette dahi görülmemektedir.

Bununla beraber, İtalyanlar, İngiltereden yapılan arabca neşriyat karşısında hayrete düşmüşlerdir.

Times gazetesinin Roma muhabiri diyor ki:

"Bu hayretin sebebi İngilterenin arabca neşriyatı, İtalyanınkinden daha fazla mütecaviz olmadığı gibi, hele İtalyaya karşı asla müteveccih değildir...

İngiliz hariciyesindeki tebeddül üzerine

Sulh teşebbüsleri

Anlaşma yapılması beklenen beş nokta var

The People gazetesi diplomatik muhabirinin yazdığına göre, İngiltere, bu sene, şimdiye kadar görülmemiş mikyasta bir sulh teşebbüsüne girişecektir. Bu maksatla, hariciye nezareti daimî müsteşarı Sir Robert'i kabine başdiplomatik müşavirliğine getirmiştir.

Sir Robert, senelerdenberi İngiltere hariciyesini idare etmekle, bu vazifeye pek uygun bir iktidar kazanmıştı. Şimdi idarî meşguliyetlerden kurtulmuş olduğu cihetle, bütün mesaisini münhasıran sulh mevzuuna hasretmeğe vakit bulacaktır.

İngiltere, Başvekili Çamberlayn ile Hariciye Nazırı Eden, girişecekleri sulh hareketi için haftalardanberi müzakere etmekteydiler. Şimdi Sir Robertin yapacağı vazifelerden biri, Berline, Parise, Romaya giderek o memleketlerle haricî siyaset etrafında görüşmelerde bulunmak olacaktır. Bunun neticesinde bütün Avrupanın dahil olacağı bir konferans aktetmenin yolları tesbit edilecektir.

İngiltere Başvekili ve Hariciye Nazırı, Bugünkü vaziyeti bir sene evvelkinden daha iyi telâkki etmektedirler. Avrupada harp ihtimallerinin azaldığı kanaatini besleyorlar. Onun için bunu fırsat bilerek beynelmilel gerginlikleri izale etmeğe savaşacaklardır. Bu meyanda rencide edici mahiyette muahedeleri tadil etmeğe girişecekleri gibi ademi tecavüz anlaşmaları yapmak ve silâhları tahdit etmek emelindedirler.

Bununla beraber, ticaret tahdidatını kaldırmak suretiyle iktisadî vaziyeti kararlaştırmak isteyorlar.

Sir Robertin yeni vazifeye tayini neticesinde başlıca hükûmet merkezlerine, yeni İngiliz sefirleri tayin edilecek ve Sir Robertin kendisi de âdeta "Basşefir,, vazivetinde her yere gidebilecek, bir vazife alacaktır.

Üzerinde anlaşma yapılması beklenen noktalar şunlardır:

1) İngilterenin beş senelik programı tamamlandıktan sonra silâhlar daha ziyade çoğaltılmıyacak.

2) İngiltere, Fransa, Almanya, İtalya biribirlerine asla saldırmıyacaklarını teahhüt edecekler.

3) Veresiye muahedesi tadil edilecek.

4) Almanyanın müstemleke talebini görüşmek üzere beynelmilel bir konferans aktedilecek.

5) Ticaret tahdidatı kaldırılacak veya azaltılacak.

Bu yeni diplomatik harekette İngiltere malî istikrarını manivelâ olarak kullanacaktır.

Almanya, İtalya, silâhlanma hareketinin tazyiki altında iflâsa doğru giderken, İngiltere altın mevcudunu 800.000.000 sterline çıkarmıştır.

Almanya ve İtalyaya denecek ki:

"Eğer silâhlanmakta devam edecek olursanız, İngiltere, sizden daha büyük ölçüde ve daha uzun bir zaman için silâhlanma hareketine girmeğe kadirdir."

Romenlerin İtalyaya Seyahati

Romanyadan İtalyaya 1500 Romen seyyahı gitmiştir. Bunlar arasında Bükreş koro heyeti de bulunmaktadır ki Romada, Floransada, Napolide konserler verecektir.

Times gazetesi Romen muhabiri, Romanyalıların İtalyaya yaptığı bu seyahat dolayısiyle İtalyan matbuatının yazdığı yazılara işaret ediyor.

İtalyan matbuatı, Romen - İtalyan münasebatının daha sıklaştığı şu zamanlarda bu ziyaretin yapılmasını Romen - İtalyan dostluğu hesabına mesut bir tesadüf saymaktadır.

İngiltere kabinesi başdiplomatik müşaviri Sir Robert

İspanyada Ölen Gazeteciler

Londra, 8 (Hususî) — İspanyada cereyan eden son muharebeler esnasında ölen üç İngiliz ve Amerikan gazetecinin cesetleri, Frankocuların müsaadesiyle hududa getirilmiştir. Oradan Parise götürülecektir.

İspanyol matbuatı, meslekdaşlarının uğradığı bu feci akıbetten dolayı çok müessir yazılar yazmaktadır. Ölen gazetecilerden ikisi bir müddettir İspanya harbine iştirak etmekteydi. Çok yakın dost olmuşlardı. Bir tanesi, İspanyaya gelişinin daha ilk saflarında öldürülmüş bulunuyor.

Fıkra:

Sadrâzamın endişesi

Osmanlı padişahlarından biri başmüsahibine: "Acaba ecdadımdan hangisi en akıllısı idi?" diye bir sual sormuş. Başmusahip bu sırada sarayın kapısında bulunuyormuş. Ayağını kapının eşiğine vurarak şu cevabı vermiş:

— Padişahım, şimdiye kadar bu eşikten daha bir tek akıllısı girmedi!"

İlk Osmanlı padişahları içinde Sultan Osman, Fatih, Yavuz, Kanunî gibi memlekete büyük hizmet etmiş olanlar bulunduğu da malûmdur. Onun için bir lâtife mevzuu halinde Musahipzade Sait Efendiye atfederek bu fıkrayı bana nakleden dostuma: "... Galiba başmüsahip Yavuz Sultan Selimi hatırına getirmemiş olacak.." demiştim. Nükteci dostum benim bu sözüme karşı da şu fıkrayı ilâve etti:

Rakibin ölmesine çare yoktur
Vezir ola meğer Sultan Selime

Beyti gösterdiği gibi sık sık sadrâzamlarının başını kestiren Sultan Selimin bu tabiatinden bir sadrâzamı endişe edermiş. Bu endişe ile:

— Padişahım, biliyorum ki seleflerim gibi benim de bir gün başımı kestireceksin. Bunu düşünerek çektiğim ıstırap o kadar büyük ki artık dayanamıyacağım. Bari bir gün evvel öldürt te ben de bu ıstıraptan kurtulayım."

Demiş. Sultan Selim sadrâzama sükûnet ile şu cevabı vermiş:

— Evet, o aklımda.. Fakat yerine kimi getireceğimi henüz kararlaştıramadım."

HASAN KUMÇAYI

Dün hava güzel geçti

Bir gece evvelki havanın karlı ve yağışlı olmasına rağmen dün sabah birdenbire güneş çıkmış ve hava çok mutedil geçmiştir. Resimde Cumhuriyet âbidesi etrafında güneşten istifade edenleri görüyorsunuz.

Bayan köşesi

Kaşa yün muslinden yapılmış olan bu bluz elbiseye gayet şık bir ilâve teşkil etmektedir. Kumaş yeşilli ve mavilidir; açık bej renkteki bir elbise üzerine çok iyi gider.

Bu elbise ve bluz ile giyilecek şapkanın rengi de ya yeşil, ya mavi olmalıdır.

KURUNa abone olunuz ve abone ediniz

Biraz şaka

Ahrette ne var, ne yok

Şekspirle Nasreddin Hoca gazete çıkarıyor

YAZAN:
OSMAN CEMAL KAYGILI

En meşhur romancılarımızdan biri, İstanbulda çıkan haftalık mecmuaların birinde, haftalardanberi Şekspirle Nasrettin Hocayı konuşturuyor.

Ahretin bilmem hangi bahçesinde biribirlerine rastgelen Şekspirle Nasrettin Hoca, görseniz şimdi orada ne tatlı tatlı dertleşiyor; ne babacanca yarenlikler ediyorlar! Geçen akşam, çok usta romancımızın (Fantezi) adını verdiği bu yazısının son parçasını okurken benim de aklıma Nasretin Hoca ile şöyle birkaç satır konuşmak geldi. Bunun üzerine hemen ispirtizma usuliyle rahmetli Hocanın ruhunu arayıp buldum ve kendisiyle şöylece görüşmeye başladım:

— Merhaba Hocam!

— Merhaba evlât?

— Nasılsın bakalım Hocam?

— Çok şükür, iyiyim!

— Çoluk, çocuk ne âlemde?

— Bayandan başka hepsi afiyetteler!

— Bayan rahatsız mı?

— Son günlerde biraz sinirleri bozuldu!

— Sebep?

— Bizim Şekspir çorbacının bizmetçisi bile bu kadar şık gezsin de, ben neye ondan aşağı kılıkla geziyorum? diye!

— Ay, demek, kadınlar orada da hâlâ şıklık peşindeler ha!

— Ne söylüyorsun yahu! Hattâ geçenlerde buradaki kadınlar arasında bir şıklık müsabakası açılmıştı ki bu müsabakada birinciliği hep bizim dünya kadınları kazanmışlar ve bu yüzden buranın yerli bayanları olan Hurî kızları ile saçsaça, başbaşa gelmişlerdi.

— Oranın yerli malları olan bayan Huriler nasıl, güzel mi?

— Çok güzel ama, onlar da bizimkiler gibi çok dırdırcı, çok vırvırcı, çok çenesi düşük şeyler!

— Sizin Şekspir çorbacının hizmetçisi dediğin kadın bizim dünya kadınlarından mı, yoksa oranın yerli Hurî bayanlarından mı?

— Buranın yerli Hurî bayanlarından ama, hasbanın adı hizmetçi?

— Nasıl adı hizmetçi?

— Nasıl olacak, adı hizmetçi ama kendisi evin bayanı! Köftehor, zavallının evine hizmetçi olarak girdi; fakat çok geçmeden bizim çorbacının bütün yularlarını eline aldı.

— Anlaşılan Hocam, sen orada Bay Şekspirle pek dost, pek senli benli olmuşsun ki adamcağızın bütün esrarını biliyorsun!

— Evet, son günlerde kendisiyle pek can, ciğer olduk!

— Şekspir orada ne iş yapıyor şimdi?

— Tarihçi İbni Haldun ile birlikte gazete çıkarıyorlar!

— Ne gazetesi?

— (Dünya) adlı bir gazete! Hattâ o gazetenin siyasî başmakalelerini de ben yazıyorum!

— Aman Hocam, orada sen işi büyütmüşsün! Şu halde sen bir ahret gazetesinin siyasî muharriri olmak sıfatiyle bizim dünyanın bugünkü halini nice görüyorsun?

— Pek iyi görüyorum. Vakıa, sizin orada beklediğiniz büyük kıyamet pek yakınlarda kopacağa benzemiyor. Lâkin, gidişinize bakılırsa günün birinde hava tebdili için oradan buraya bir hayli misafir daha göndereceğe benzeyorsunuz!

— Aman deme!

— Demesi memesi yok! Bizim buradaki pusla öyle gösteriyor. Hattâ sizin yeni rahmetlilerden, yani buraya yeni hicret edenlerden gazeteci bay Vartan bile ara sıra bana: — "Aman Hoca, diyor, dünyadan buraya yeniden binlerce insan gelecek olursa buradaki evler, dükkânlar, yiyecek içecekler birdenbire pahaya çıkmaz mı, o zaman bizim gibi zavallı ahret fıkarası, ahret garipleri ne yapar?„

— Bay Vartan bu düşüncesinde haklı ama!

— Tabii haklı! Onun için bizim meseleyi bizim Şekspir çorbacı ile uzun uzun düşündük ve şuna karar verdik: Dünyadan toplu olarak yeniden ahrete muhaceret yasaktır! diye bizim ahretin umumî valiliğine bir kanun kabul ettirmek!

— İyi ama Hocam, ya dediğin o umumî kıyamet er geç burada koparsa, buradan oraya göçedecekler ne yapacaklar?

— Vallahi evlât, sana ne yalan söyleyeyim, oradan buraya toplu olarak gelecek insan ruhları gene toplu olarak ve başka başka şekillerde geriye iade edileceklerdir!

— Nasıl başka başka şekillerde?

— Meselâ kimi tavuk, kimi horoz, kimi hindi, kimi leylek, kimi koyun, kimi aslan, kimi kaplan ve kimi lahana, kimi pırasa, kimi armut, kimi kabak şeklinde!

Burada Hocanın sesi birdenbire kesildi ve kapkaranlık odanın içi birdenbire aydınlanınca gözümü açtım ki bu bir rüya değil mi imiş!

Osman Cemal Kaygılı

Marinetti yabancı kelimeler aleyhinde

Fütürist şiir mektebini kuran İtalyan şairi Marinetti şimdi italyancadaki bütün ecnebi kelimelere karşı bir cereyan açmıştır:

Gabriele d'Annunzio ile beraber Musolini'nin yakın dostu olan Marinetti bu maksatla bir beyanname neşretmiş ve italyancada kullanılan bilhassa ingilizce kelimeler ekarşı ateş açmıştır... Fütürist şair "bar, şık, sevgi, ayıl„ gibi kelimeleri dilden çıkarmak için uğraşmaktadır.

ŞEHİR HABERLERİ

Balıkçılar ziyanda

İzmitten fazla miktarda kefal geldi

Uskumru balığı balıkçıların tabirince bu sene "Anadoluya vurmuş" Boğazın Anadolu sahillerinde görünmüştür. Fakat balıkların bu gayri muntazam sevri hem İtalyan balıkçılarını, hem de Türk balıkçılarını ziyana sokmuştur.

İtalyanlar bu aylarda palamut balıklarının Ada önünde yataklayacağını tahmin ettiklerinden çifti beş kurusa iken almamışlar ve bu ayları beklemişlerdi.

Fakat İtalyan balıkçılarının tahmini boşa çıkmış, palamutlar Adalar önünde durmadan Boğaza ve diğer mühim bir kısmı da Kumkapı önlerinde yatak yapmışlardır. Havalar açılınca Kumkapı önlerinde palamut avlanmağa başlanacaktır.

İtalyan konserve fabrikaları bütün gemilerini İstanbula göndermiş bulunmaktadır.

Son günlerde az balık çıkması yüzünden fabrikalardan telgraflar yağmakta ve balık istenmektedir.

Bununla beraber, balıkhaneye dün beklenmediği halde tahmin edilemiyecek kadar fazla kefal gelmiş ve 30 kurusa kadar düşmüştür. Bunlar Bilhassa İzmit Hersek gölü civarında tutulmuştur.

—o—

Londraya gidecek banka heyetimiz

"Times„ gazetesi yazıyor:

Yeni Türk Sanayi ve maadin plânlarına iştirakimiz etrafında müzakerelerde bulunmak üzere yakında Türkiyenin başlıca bankalarının mümessillerinden mürekkep bir heyetin Londraya gelmesi beklenmektedir.

İngiltere "hazine„sinden S. D. Walev ile ticaret nezareti "ihracat kredileri garanti dairesi"nden F. H. Nivon'ın Ankaravı ziyaret ettiği sırada bu mevzu üzerine gayri resmî konuşmalar cereyan etmişti.

—o—

• Şoförlerin müracaatları belediyece varit görülmediği için, otomobil ve otobüs camlarının kırılmaz camlarla değiştirilmesine şubatta başlayacaktır.

Kış şiddetlenince

Belediye bazı tetbirler almaya başladı

Belediye son günlerde soğukların artması ve kışın şiddetlenmesi üzerine bazı tedbirler almağa başlamıştır.

Kazma, kürek vesair temizleme âletlerinin noksanları ikmal edilmiştir. Bundan başka amele miktarının da arttırılması kararlaştırılmıştır.

Belediye kömür ve odunların ihtikârına mani olmak için zabıta memurları ve iktısat mürakiplerinin bu işi gayet sıkı kontrol etmelerini emretmiştir.

—o—

Kültür Direktörlüğü yeni yıl bütçesi

Kültür Direktörlüğü yeni yıl bütçesini hazırlamağa başlamıştır. Yeni bütçeye önümüzdeki yıl açılacak ilkokullarla ilkokullara ilâve edilecek ders âletleri için tahsisat konmuştur. Bundan başka çocuk bahçeleri ve kamplar için de para ayrılmıştır.

Yeni bütçenin en büyük hususiyetlerinden biri de kıdem zamları için bütçeye tahsisat konmasıdır.

—o—

Pamuklu mensucattan alınan vergi

Son genel ithalât serbestisine göre, gümrük tarifesinin 379 uncu maddesine giren pamuklu mensucattan gümrüklerde noksan vergi alındığı anlaşılmış ve bu cihetin tashihi kararlaşmıştı. Tahminlere göre tacirlerden alınmamış olan verginin tutarı 500 bin liradır. Bu para istirdat edileceği için eski beyannamelerin tetkikine başlanmıştır. Gümrük başmüdürlüğü son zamanlardaki mesaisini hemen hemen bu işe hasretmiştir.

Diğer taraftan tüccar komisyoncular da paranın istirdadı kararına itiraz etmekte ve hazinenin zarar görmesini kativen arzu etmemekle beraber gümrüklerden çıkarmış oldukları bu nevi malların çoğunu sattıklarını ve yeni sene dolayısile de hesaplarını kapattıklarını ileri sürmektedirler. Bu vaziyete karşı hatanın tashihinin kendilerini zarara sokacağını söylemektedirler.

Et ne vakit ucuzlıyabilecek

Belediye ve kasaplar cemiyeti ayrı ayrı fikirde

Et 1929 senesinde biraz daha ucuzlamış, bu vaziyet 1937 yılı ortalarına kadar devam etmiştir. En ucuz et yenen sene 1936 senesidir. 1932 yılında İstanbul mezbahasında on sekiz milyon hayvan kesilmiştir. En ucuz sene olan 1936 senesinde ise altı milyon hayvan kesilmiştir. Bundan da et istimlâkinin fiyat ucuzlaması ile artmadığı anlaşılmıştır.

Belediye et fiyatlarının ucuzlayabilmesi için hayvanların nakil, satış ve tevzii ücretlerinde tenzilât yapılmasını, hayvan satanlar ve kasaplar ise mezbaha ücretlerinin indirilmesini ileri sürmektedirler.

Belediyenin bu teklifine İktısat Bakanlığının vereceği cevaba göre hareket edilecektir.

Belediye 1929 senesinden 1937 senesi sonuna kadar mezbahada cereyan eden muamelâtı mukaveseli surette tanzim edip İktısat Bakanlığına bildirmiştir.

—o—

Meyhanede kavga

Üsküdarda oturan Sabri ile İhsan dün gece sarhoş olarak meyhanede kavgaya tutuşmuslar, Sabri İhsanın basma masa üzerinde duran rakı şişesini indirerek yaralamıştır.

ZEHİRLENEREK ÖLDÜ — Teşvikiyede Gözbahçede oturan apartman kapıcılarından 30 yaşlarında Sivaslı Ahmet kömürden zehirlenmiş ve ölmüştür.

SİNEMA SEYREDERKEN — Beşiktasta Köyici denilen yerde Bay Avni sinemasında dün akşam bir hâdise olmuştur.

Sinema oynarken birdenbire tavandan sıvalar düşmeğe ve korkan halk dışarı kaçışmağa başlamıştır. Bu arada kendisini pencereden dışarıya atan Ekremin düşme neticesinde ayağı kırılmıştır. Polis hâdisenin tahkikatına başlamıştır.

BİR DÜKKÂN ÇÖKTÜ — Cihalide Zevrek caddesinde eskidenberi boş bulunan ve kime ait olduğu anlaşılamıyan ahşap bir dükkân dün saat 13 raddelerinde büyük bir gürültü ile birdenbire çökmüştür. Dükkânın yaptığı zarar polis tarafından tetkik edilmektedir. Simdiye kadar bir şey anlaşılamamıştır.

UYURKEN TEKME YEDİ — Kurbağalı saray arkasında 38 numaralı ahırda yatan Aziz gece uyurken yine ahırda bulunan atlardan biri ayını konarmış, Azizin üzerine gelerek bir tekme vurmuştur. Aziz başından yaralanmıştır.

HAVAGAZI PARLAYINCA — Emdikda Gümüssuyu caddesinde Azarvan hanımda oturan Yani kızı Viktorya iş gördüğü sıralarda havagazı birdenbire parlamış, vücudünün muhtelif yerlerinden yaralanmasına sebep olmuştur. Yaralı hastahaneye kaldırılmıştır.

—o—

Bronz paralar

Darphane Direktörü Maliye Bakanlığı ile temaslarda bulunmak üzere Ankaraya gitmiştir. Hafta içinde tekrar şehrimize dönecektir. 10 ve 25 kuruşluklardan sonra beş kuruşluk bronz paralar da 937 malî senesinden itibaren tedavülden kaldırılacaktır.

ÖLÜM

Eski Harbiye Nezareti Jandarma dairesi mümeyyizliğinden mütekait, İstanbul Evkaf müdüriyeti memurlarından Yusuf Ziyanın eşi, gazetemiz muharrirlerinden Mahmut Necmettin Deliormanın kaynvaldesi Bayan Nebiye, dün ansızın vefat etmiş ve Edirnekapıdaki aile makberesine defnedilmiştir. Arkadaşımıza geçmiş olsun der ve ölüye Allahtan rahmet dileriz.

Manisa Saylavı Sabri Toprağın teklifi etrafında

Münevverlerimiz ne düşünüyorlar

Türk vatandaşlarımın türkçe konuşmaları lüzum ve mecburiyeti hakkında Manisa mebusu B. Sabri Toprak'ın gazetemizde neşredilen kanun lâyihası, büyük bir alâka uyandırmış bulunmaktadır.

Bu mesele etrafında bir arkadaşımız Türk mütefekkirleri arasında bir anket açmıştır.

B. Hüseyin Cahit, kanun lâyihası hakkındaki fikrini:

— *Çok muvafık...* Kelimesi ile ifade etmiştir.

Avukat B. İrfan Emin şunları söylemiştir:

— *Hah şöyle.... Ancak bu suretledir ki, kulaklarımızın, ve sinirlerimizin âvarı düzelecek! Hattâ diyebilirim ki, bu hususta, müsamehakârlıkta hayli ifrata varmış bulunuyoruz. Bu yüzden, bu kanunun tatbikine memur edilecek kimselerin işleri hayli zor olacaktır. Hani: "Geç olsun da güç olmasın„ dive bir darbımesel vardır. Onu hatırlayınca insanın bedbinleseceği geliyor. Çünkü bu iş hem geçikti, hem güçleşti. Fakat ne çıkar? İster güç olsun, ister geç olsun yeter ki olsun!*

Doktor B. Sani Yaver de şunları söylemiştir:

"— Bazı vatandaşlar, türkçeyi istihfaf etmekte, ve nisbet yaparcasına başka lisanları konuşmakta o kadar ileri gittiler ki, birçok kimseler, şimdi kanunun çıkaracağı bu yasağı, şahsen kaymıya kalkıştılar. Bizim lisanımızı anlamıyanlar bizi anlamak istemiyorlar, bizi anlamak istemiyenler de, bizimle anlaşmak istemiyorlar demektir. Fakat biz, o kadar gerimli bir milletizdir ki, bizimle gönül rızasivle bağdaşmıyanlarla, böyle zorla anlaşmasını da biliriz. Türkçe konuşmıyanlara verileceğini söylediğimiz cezalara gelince, ben onları hiç te ağır bulmuyorum: Çünkü ceza ne kadar şiddetli olursa, maksada o kadar çabuk kavuşulur!„

Diğer taraftan bir Musevi tacirı de kanun lâyihası etrafında şu mütalealeri ileri sürmüştür:

"— Ben hariçte olduğu gibi evimde de zevcemle türkçe konusurum ve çocuklarım musevice tek kelime bilmezler. Bence insan sevdiği yerde yaşar ve yaşadığı yerin de, sade havasını, suyunu, ekmeğini değil, âdetlerini, hususiyetlerini, lisanını, kanunlarını, hattâ cezalarını bile sever. Binaenaleyh burada yaşıyanlar, buranın lisanını da sevmelidirler. Eğer bu lisanı sevmiyenlerin, konuşmıyanların, yüreklerini eşelerseniz, orada daha başka adavet tohumlarının da beslendiğini görürsünüz ve bence, onlar, kanunun tesbit edeceği her türlü cezaya müstahaktırlar!„

Server Bedi Cumhuriyette yazıyor:

Meb'uslarımızdan biri türkçe konuşmayanları cezaya çarptıran bir kanun teklif etmiş. Biz buna hararetle taraftar olduğumuzu kaç kere yazdık, çizdik, söyledik.

Şimdi cezanın ne olabileceğini düşünüyoruz.

İki türlü ceza vardır: Ya alınır, ya verilir. Para cezası "alınır"; hapis cezası "verilir„.

Alalım mı, verelim mi?

Bence kanun, bu iki türlü cezadan birinin takdirini hâkimlere bırakmalıdır. Eğer türkçe konuşmıyan vatandaş Musevi ise ondan para cezası almalı: değil de, Hıristiyan ekalliyetlerden birine mensubsa ona hapis cezası vermeli: fakat, türkçe konuşmıyan vatandaş, Pendik Yanyalılarından bazıları gibi hem müslüman, hem de Türkse ondan hem para cezası alınmalıdır, hem de kendisine hapis cezası verilmeli!

SON HABERLER

Amerikan Ordusu manevraya başlıyor

Ingiliz harp gemilerinin de Japon sularına gönderilmesi istenmekte

Nev York, 9 (A. A.) — "Nev York Times,, gazetesi, Filipinde Luzon adasında yarından itibaren ve Amerika ordusundan 4.000 askerin yanıbaşında yerli ordunun kırk bin askerin iştirakiyle yapılacak olan büyük manevralar hakkında Manilladan almış olduğu mufassal malûmatı neşretmektedir. Amerikanın mahallî tayyare filoları, bu manevralara iştirak edecektir.

İNGİLTEREDEN GEMİ GÖNDERİLMESİ İSTENİYOR

Londra 9 (A.A.) — Gelecek kabine içtimaında beynelmilel Şanghay mıntakasının nizamnamesi hakkındaki Japon taleplerinin tetkik edileceği muhakkak addedilmektedir.

Londra diplomasi tarikile Fransa ve Amerika ile bu hususta müzakerelere girişmiştir .

Edenin fikirlerini neşrettiği iddia edilen Yorkshire Post gazetesi bugün, Lady Bird hadisesi dolayısile İngiltere tarafından tevdi edilen protesto notasına verilen Japon cevabı metninin tam olarak Japonyada neşredilmesinde ısrar etmekte ve İngiliz harp gemilerinin derhal Uzak Şarka gönderilmesini istemekedir.

—o—

Gümrük kanunu değiştirilecek

Ankara, (Telefonla) — Gümrük ve inhisarlar vekâleti gümrük kanununun bugünkü şartlar, ve ihtiyaca göre değiştirilmesini kararlaştırmıştır.

Vekâlet, gümrük kanununun tadilinde bizim için faydalı olabilecek bazı büyük memleketlerin gümrük kanunlarından istifade edecektir. Bu kanunların tetkikinden sonra, işe yarayacak hükümler alınacak ve yeni kanun projesinin hazırlanmasında gözönünde bulundurulacaktır.

İstanbul Gümrük Ve Antrepoları

Ankara, (Telefonla) — Gümrük ve inhisarlar vekâletinden alınan malûmata göre, İstanbul gümrük ve ambar antrepolarının birleştirilmesi değil, ayrılması üzerinde çalışılmaktadır.

Vekâlet ambar ve antrepoların ayrılarak idaresinin tüccar için daha fazla kolaylık temin edeceğini düşünmektedir.

—o—

Köy eğitmenleri çoğaltılacak

Ankara, 9 (Telefonla) — Ziraat ve Kültür Bakanlıkları köy eğitmenleri hakkında bir talimatname hazırlamıştır.

Talimatname eğitmenlerin okuma, çalışma ve diğer işlerine ait esaslı hükümleri ihtiva etmektedir. Önümüzdeki ders devresinden itibaren eğitmen sayısının 1500 e çıkarılması kararlaştırılmıştır. Yeni alınacak eğitmenler, ilkbahardan itibaren faliyete geçilecek olan orta Anadolu köy kalkınma mıntakasına dahil Ankara, Çankırı ve Eskişehir vilâyetleri köylerinde olacaktır.

Eğitmen olarak alınacak köy gençlerinin bilhassa eğitmeni olmayan ve kalkınma hareketine daha evvel başlanacak olan köylerden alınmasına dikkat edilecektir.

—o—

Kadıköy su Şirketi de alınıyor

Ankara, 9 (Telefonla) — Nafia vekâleti Kadıköy, Üsküdar su şirketinin İstanbul belediyesine devri hakkında bir kanun projesi hazırlamıştır.

Proje görülmek üzere İstanbul belediyesine gönderilmiştir.

İzmir sergisi için hazırlık

Başvekâlet vekâletlere talimat gönderdi

Ankara, 9 (Telefonla) — Başvekil B. Celâl Bayar İzmir fuarı hakkında Vekâletlere direktifler vermiştir.

Verilen direktiflerde fuarın millî varlığımızın kültür, sanaat ve ziraat noktalarından ehemmiyeti işaret olunmakta, her Vekâleti alâkadar eden dileklerin kabul ve isafı mümkün olanları için şimdiden icabına bakılarak bir an evvel neticelendirilmesi ve yapılan hazırlıklardan Başvekâlete malûmat verilmesi istenmektedir.

—o—

Bizertte

Yerliler Fransızları taşa tuttu

Bizert (Tunusta) 9 (A.A.) — Dün Bizert'de dört "nasyonalist,, yerli ölmüş, üç dört yerli polis memuru yaralanmıştır.

Hâdise nasyonalist lideri Hasan Nurinin Cezaire nefyedilmesini protesto etmek için nasyonalistler tarafından tertip edilen bir nümayiş esnasında vukubulmuştur.

Bu nümayiş hükûmet tarafından menedilmişti. Adedleri bine baliğ olan nümayişçiler polislere taş atmışlar ve tabanca ile ateş etmişlerdir. Polis mukabelede bulunmuştur.

On nümayişçi tevkif edilmiştir. Sükûnet iade edilmiştir.

Paris 9 (A.A.) — Tunustan bildirildiğine göre, bin kadar yerli nümayişçi ile polis arasında kanlı hadiseler olmuştur. Beş yerli ölmüş ve üç yerli de ağır surette yaralanmıştır. Diğer taraftafn, bir komiserle üç polis memuru keza ölmüşütr. Asayiş ancak öğleden sonra geç vakit tesis olunabilmiştir.

—o—

Köy kızlarına ev dersleri

Ankara, (Telefonla) — Kültür Bakanlığı köy kızlarına ev idaresi, biçki, dikiş ve nakış öğretmek üzere yurdun muhtelif mıntakalarında kurslar açmayı düşünmektedir.

Bu yıl, bir tecrübe mahiyetinde olmak üzere Bursa köylerinde seyyar bir kurs açmıştır. Tayin edilen muallim kursun tahsil müddeti olan dört ay bir köyde tedrisatta bulunacak, bu suretle bir sene içinde üç köyde kurs açılmış olacaktır.

Bu kurslardan almacak neticelere göre yeni kurslar açılacaktır.

—o—

Tütünlerin işlenmeden harice gitmemesi isteniyor

İzmir, (Hususî) — İzmir tütün işçileri birliği tütünlerin memlekette işlenmeden ihracının menedilmesini hükûmetten istemeğe karar vermiştir. Bu hususta, yakında teşebbüsatta bulunulacaktır.

—o—

Yeni kâğıt paralar basılıyor

Ankara, 9 (A. A.) — Yeni kâğıt paramızdan Londrada basılmakta olan 100 liralıkların basılmasına devam olunmaktadır.

Yeni yüz liralıklarımızın basılması şubatın ilk haftası içinde bitecektir. Diğer kâğıt paralarımızın basılması için de hazırlıklara devam ediliyor.

Almanyaya

Belçika Kongosundan pay verecekler!

Brüksel 9 (A.A.) — Echo de Paris gazetesi, Van Zeelandın teklifleri arasında Almanyanın Belçika Kongosuna iştirak ettirilmesinin de bulunduğunu yazmıştı.

Belçika ajansı neşrettiği bir tebliğde, Van Zeelandın tekliflerine ve bilhassa Afrika meselelerine dair bazı gazetelerde çıkan malûmatın katiyen aslı olmadığını kaydetmektedir.

—o—

"Hatay,, yazılı mektuplar

Artık geri çevrilmiyecek

Üzerine, gideceği yer olarak "Hatay,, yazılan mektupların Suriye postalarınca "Suriyede bu isimde bir yer yoktur!,, kaydiyle iade edildiğini yazmıştık.

Hatayda çıkan (*Vahdet*) gazetesi de ayni şikâyete iştirak etmiş ve Suriyedeki Fransız yüksek komiserinin bu hususta dikkatini çekmişti.

(Vahdet) gazetesinin haber verdiğine göre, son günlerde mahallî hükûmet tarafından, üzerinde Hatay yazılı mektupların iade edilmemesi ve ait oldukları kimselere verilmesi posta memurlarına bildirilmiştir .

—o—

Romanya

Macarları heyecanı düşürdü

(Üstyanı: 1 incide.)

Muhafazakâr Pesti Hirlap gazetesi diyor ki: Londra ve Parisin ekalliyetler meselesinde almış olduğu vaziyet resmî Macar siyaseti için büyük bir fırsattır. Macaristan bu fırsattan istifade etmesini bilecektir.

Kralcılık taraftarı "Megyarsag,, Budapeşte konferansının Macaristan ve Avusturyada faşist rejiminin kurulmasını hazırlaması lâzımgeldiğine dair İtalyan gazetelerinde görülen neşrivata şiddetle hücum ederek diyor ki:

Macaristan ve Avusturya kendi rejimlerine sadık kalmak azminde bulunuvorlar. Sonra, Avusturyanın istiklâli lehinde hiç bir menfaat gözetmeksizin vaziyet alabilecek tek bir memleket varsa o da, Macaristandır.

Romanyanın ve Yugoslavyanın yeni haricî siyasetlerine gelince, Macar ekalliyetlerinin himayesi Roma-Berlin mihverinden ziyade büvük garp devletlerinin menfaatleri iktizasındadır.

İngiltere Almanyayı Protesto Etti..

Berlin, 9 (A. A.) — İngiliz sefiri, İngilterenin Bükreş hükûmeti nezdinde Romanya Yahudi ekalliyeti lehinde yapmış olduğu teşebbüs üzerine Alman gazetelerinin İngiltere aleyhinde yapmağa başlamış oldukları şiddetli hücumu protesto etmiştir.

Bu protesto üzerine bütün Alman gazetelerinin bu mesele dolayısiyle yapmakta oldukları hücumlar kesilmiştir.

Romen Parası Düşürülmiyecek

Bükreş, 9 (A. A.) — Maliye nazırı Savu, radyoda söylediği bir nutukta, hükûmetin maliye siyaseti hakkında çıkarılan mantıksız şayialarm münhasıran Rumen parasını sarsmak için olduğunu kaydetmiş ve demiştir ki:

Hükûmet, ne mecburî bir istikraz akdi, ne bankalardaki mevduatı müsadereyi, ne de paranın kıymetini düşürmeği asla aklından geçirmiyor. Hükûmet, ecnebi sermayesinin haklarına riayet edeceği gibi enternasyonal piyasada da dürüst bir teşriki mesaide bulunacaktır.

Rumen Hariciye Nazırı Prağda

Prağ, 9 (Hususî) — Rumen hariciye nazırı B. Micesko bugün Bükreşten buraya gelmiş ve istasyonda Çek hariciye nazırı B. Krofta tarafından karşılanmıştır.

Rumen hariciye nazırı bugün cumhurreisi B. Beneş tarafından kabul edilecektir.

Yunan Veliahtının düğünü

(Üstyanı: 1 incide.)

sıra ile Yunan prensleri, iki Alman veliahdinin çocukları, eski Alman imparatorunun oğlu Prusya prensi Oskar ve karısı, gelinin kardeşleri güvey veliahd ve kızkardeşi, Kend dükü ve karısı, Danimarka veliahdi ve karısı, Romanya veliahdi, Yugoslavya kral naibi ve karısı, Romanya prensesi ve eski Almanya imparatorunun diğer bir oğlu vardı. Bu arabanın arkasından bir kıt'a süvariden sonra Yunan kralı ile gelini anasının (Eski Almanya imparatorunun kızıdır.) bindikleri araba geliyordu. Kralın arabasını takip eden diğer bir süvari kıtasından sonra son olarak gelin ile babasının bindikleri araba bulunuyordu.

Gelin arabasının önünde bir müselles teşkil ederek yürüyen üç süslü beyaz at bulunuyordu. Altı beyaz at da arabayı çekiyordu.

Düğün alayının kiliseye varıp nikâh merasimine başlandığı yine toplar atılarak ve kiliselerin çalınan çanları ile haber verildi.

Kilisede aralarında elçimiz Rusen Eşref Ünaydın bulunan sefirler heyeti, Başvekil, bütün nazırlar, eski Başvekil ve nazırlar, kara, deniz ve hava erkânıharbiye reisleri, ordu kumandanları, amiraller yüksek rütbede nişan hamilleri, yüksek memurlar karıları ile birlikte kendilerine tahsis edilen mevkilerde yer almışlardı. Gelin kiliseye girince taç givinmişti.

Nikâh âyinine Yunanistan kilisesi başpiskoposu riyaset ediyordu. Sağdıçlık vazifesini, Yunan prenslerinden Yorgi, Romanya veliahdi prens Mihael ve Prusya prensi Oskar yapmışlardır.

Ayin biter bitmez atılan 101 topla Yunan veliahdinin evlendiği resmen ilân edilmiştir.

Dönüşte içinde yeni gelin ve güvevi bulunan altı bevaz atlı gelin arabası en başa geçmişti. Arkasından, kralın, daha arkadan da sıra ile diğer davetlilerin bindikleri arabalar geliyordu.

Gidiş ve dönüşte alayın geçtiği caddeler ve bu caddelerdeki binalarda binlerce ahali toplanmış, yeni gelin, ve güveyiyi, düğüncüleri pek hararetli bir surette alkışlamışlardır. Misafirlerden Yugoslavya kral naibi, Romanya veliahdi, Kent dükü de ahali tarafından çok alkışlanmışlardır.

Düğün alayı saraya gelince burada da protestan mezhebi üzerine dinî nikâh yapıldı.

Saat 12.30 da yeni evliler saravda tebrikleri kabul etmeğe başladılar. İlk tebrik edenler elçimizle diğer sefirler ve karıları olmustur. Tebrik merasimi saat bir buçuğa kadar sürmüştür.

Atina sokakları bastanbaşa Yunan ve ecnebi bayraklariyle donanmıştır. Gece bütün şehir ve Akropol donatılmıstır. Yunanistanın her tarafında şenlik yapılıyor.

—o—

İzmit civarına kurtlar indi

İzmit, 9 (Hususî) — İzmitte kış tamamiyle gelmiştir. İki gündür şehir ve mülhakatına bol kar yağmaktadır. Kış şiddetlidir. Odun, kömür işini, belediye, şayanı takdir bir hareketle halletmiş ve ihtikâr yapılmasının önünü almıştır.

İzmit civarına, aç kurt sürülerinin indiği haber verilmektedir. Nakil vasıtaları yollarına güçlükle hareket etmektedirler.

—o—

Almanyada Yahudi yasak

Berlin, 9 (A. A.) — Ortamekteplerde İbrani lisanının tedrisi menedilmiştir.

Mekteplerde kitap meselesi

(Üstyanı birincide)

edemeyiz. O halde niçin fransızca bilmeyen bir takım talebelerin ellerine kitap yok denilerek fransızca ders kitabı veriliyor? Böyle bir vaziyette muallimin talebesine yapacağı şey fransızca kitap tavsiyesi değil, ancak türkçe not vermek olabilir. O halde neden bu imkândan istifade edilemiyor?

İhtimalki bay muallimin kendine göre ileri süreceği mazeretler vardır. İhtimalki:

— Ben ne yapayım, okutacağım dersin programı çok yüklüdür. Sene içerisinde benim ders saatlerim ise çok mahdut. Şayet talebeye not vermekle meşgul olursam mecbur olduğum dersleri bitiremem ve vazifemden dolayı mesul olurum."

Gibi sözler söyliyecektir. Bu türlü bir mazeret hoş görülünce şunu da kabul etmek zaruridir: Bay muallim çok yüklü olan programı bitirmek için derslerini sür'at ile veriyor ise, talebenin ellerinde de hiç bir kitap yok ise çok şey öğretmek için yapılan bu gayretler hiç bir şey öğretmemek neticesine varır. Bu takdirde talebeye not vermek, programdan da biraz fedakârlık etmek suretiyle talebeye imkân derecesinde bir şeyler öğretmek mi daha doğrudur, yoksa karatahta başına geçen muallimin talebe için hiç bir istifade temin etmeyecek şekilde bütün ders saatlerini bitmez tükenmez riyaziye formülleri yazmakla geçirmesi mi daha doğrudur?

Bizim kanaatimiz şudur ki Gazi Terbiye Enstitüsünde riyaziye muallimi olan bay, ders okuttuğu talebeler yarın orta okul öğretmeni olacaklarına göre, ellerine Kültür Bakanlığı tarafından almancadan dilimize çevrilmek suretiyle hazırlanmış olan kitapları göstermiş, bu kitaplardaki meseleleri adamakıllı öğretmekle beraber bir öğretmen için fazlaca bilinmesi lâzımgelen cihetleri de not olarak vermiş olsaydı daha faydalı neticeler alınmış olurdu. Unutmamak lâzımdır ki diğer mekteplerde olduğu gibi Gazi Terbiye Enstitüsünde okuyan talebelerin muhtaç oldukları şey çok malûmat almak değil, mektepten çıktıktan sonra kendi kendilerine mesleklerine ait malûmatı kendi teşebbüsleriyle artırmak yolunu öğrenmektir.

ASIM US

Ispanyada

(Üstyanı: 1 incide.)

harp malzemesinin markaları yüzde 80 inin Fransadan geldiğini göstermiştir. Tanklar istisnasız Sovyet mamûlâtı idi. Tayyareler arasında Fransızların henüz gizli tuttukları son modeller vardır.

Ölenler arasında birçok Fransızların bulunduğu, Hükûmetçilerden alınan esirlerin ifadelerine nazaran Teruele karşı taarruzu Fransız tabiiyetinden zabitlerin hazırladıkları ve idare ettikleri bildirilmektedir.

Teruel'de Hiç Âsi Kalmamış

Barcelona, 9 (A. A.) — Dün toplanan nazırlar heyetinden sonra, ziraat nazırı gazetecileri kabul ederek, Teruelin kat'î olarak ele geçirildiğini ve şehirde hiç bir âsi kalmadığını söylemiştir.

Nazır, kabinenin Madriddeki sivil halkın geri alınmasız ve Madrid ile Valanciya arasında bir Demiryolu yapılması meselesini de tetkik ettiğini bildirmiştir.

Barcelonu Bombardıman Etti

Barcelona, 9 (A. A.) — Âsi tayyareleri dün Barcelonayı bombardıman etmişlerdir. Yirmi kişi kadar ölmüştür.

Bir Fransız Gemisini Tuttular

Paris, 9 (A. A.) — "Temps,, gazetesinin yazdığına göre, sekiz bin tonluk Fransız bandıralı "François,, vapuru Cumhuriyetçi İspanya için Anversten buğday götürürken iki asi harp gemisi tarafından yakalanarak Ceuta limanına götürülmüştür. Geminin serbest bırakılması için yapılan bütün teşebbüsler neticesiz kalmıştır.

OSMANOFLAR

YAZAN : Kenan Hulûsi

Tefrika: 8

Zehra Osmanof, hemen her sabah Osmanoflar daha uyanmadan ve hele Ahmet Osmanofu uyandırmaksızın kalkar —çünkü yardım için dolaşsa bile Zehra Osmanof bunu istemez ve çayı yalnız başına hazırlamakta duyduğu keyfin birdenbire gittiğini zannederdi— ateşi yakar: ilk çay, yaz ve kış, ayni odanın ayni köşesinde hafif bir buğu neşrederk demlenmeğe başlardı. Ne yapardı bu dakikalarında Zehra Osmanof?.. Uçsuz bucaksız Karnabat ovasının nihayetinde ancak bir sis halinde gözükebilen balkan dağlarına doğru kapıda kendi kendine bir iki dakika geçirir ve belki de Zehra Osmanof bu dakikalarda yeniden uyurdu. Uyur mu?. Daima bir hakikati avuçlarında hissetmek isteyen Zehra Osmanof bu dakikaları yaşardı diyecektim; çünkü bir iki saniye sonra Halil Osmanof gelecek, ya Yusuf Osmanofun öğleye kadar tembel geçen tabiatindeki galet bir harikadan bahis açacak, yahut yeni bir silâh çeşidi için fikirlerini söylemeğe başlayacaktı. Ve hele Yusuf Osmanof oradaysa... Halil Osmanofun bu türlü fikirleri ile artık gırtlağına kadar dolduğunu söylediği dakikalar, Ahmet Osmanofun müdahalesine vakit bile kalmadan, iki kardeş, iki düşman gibi biribirlerine bakacaklar ve aylardanberi aralarındaki zıdlığı bulamadığı için Zehra Osmanof sükûtu tercih edecekti.

Fakat Zehra Osmanof bu sabah hiç te öyle yapmadı; kapıyı açtığı dakikalarda, Osmanoflardan Petro Grigorofun odasına giden yol üstünde kendisine doğru gelen biri gözüküyordu. Biri değil; bizzat Petro Grigoroftu bu!...

— Sabahlar hayır olsun Zehra Osmanof!

— Sabahlar hayır olsun Gospodine. Bu kadar erken?..

Grigorof omuzlarındaki ceketi odanın sol tarafındaki sedir üstüne fırlattı ve sadece bir kelime söyledi:

— Uyuyamadım!

Hakikatte Petro Grogorofun doğru söylemediği muhakkaktı. Grogorof uyumasın!.. En sıcak gecelerden toprak mahzenlere kadar deri ceketi üstüne çeker çekmez hemen sızabilirdi. Fakat hiç bir vakit bu uyku nihayetsiz bir uçuruma gitmez; bir hafta uyumamış olsa bile istediği zaman pek alâ uyanabilirdi. Nitekim bu gece de öyle olmuştu; Petro Grigorof uyumuştu; fakat ertesi sabah, Osmanoflara bir yabancının geleceğini düşünüyordu; bir yabancı... Ve Grigorof onu o kadar iyi bilmiyor. Mümkün mü?. Hemen ertesi sabah ve belki de Osmanofların ne düşündüklerini kontrol için, işte erkenden içerlerine geliyor.

Bununla beraber Zehra Osmanofun yanında Petro Grigorof hiç te yalnız değildi. Groşenka da uyanmıştı; çaymı çok kereler yatağının içinde almayı tercih eden Groşenka.. Osmanofların küçük şımarığı... Ve her nedense Groşenkanın bov atmasına rağmen herkes ona böyle bakıyordu. Sadece Grigorof, Groşenka, yahut Gülsümde vaktinden daha evvel bir şeyler öğretilmeğe değen bir karakter buluyor; Gülsüm de, bundan ve Grigoroftan hazzediyordu. Ayni şekilde, içerlerine gelen birisine de gene onun için ehemmiyet veriyordu. Yahut, onun Groşenkaya İstanbuldan getirdiği hediyeler için uyanmıştı. Nitekim, Osmanofların büyük avlusundaki dört köşe tahta bir masa etrafında toplandıkları zaman, herkesten daha çok, gene Groşenkanın telâş tetiği görülüyordu. Halbuki masa üzerinde büyük çay bardakları henüz boş duruyor; ve hiç kimse, sabah kahvaltısının gecikilmiş olmasında bir ihtiyatsızlık hissetmiyordu. Her sabah olduğu gibi vakit erkendi; sadece Osmanoflar, bir bayram gününde olduğu kadar yeni rubaları içinde gözüküyorlardı.

Ahmet Osmanof —çayı önüne gelen ve Zehra Osmanof koyduğu için şeker kıvamını itirazsız kabul eden Ahmet Osmanof— çay kaşığını kalın ve madenî bardağın içinde karıştırırken:

— Eh, dedi, Grigorof: yeni misafirimizi nasıl buluyorsun?.

Tahta masanın etrafında değil, Osmanoflardan iki metre ilerde, hasırın bile dışında, daima toprak üstünde oturmayı tercih eden Petro Grigorof:

— Yeni misafir mi? diye sordu; kim?..

Yusuf Osmanofun bardağına çay koymakla meşgul olan Zehra Osmanof, Grigorofun bu acaip sualine ilk kulak kabartanlardan biri olmuştu. Grigorof bunu gördü; fakat yüzü o tarafa dönük değildi; daha doğrusu Grigorof önüne ve çay bardağının içine bakıyordu. Selim Osmanof:

—Oo, dedi, nasıl? Haberiniz yokmu sizin? Groşenka ile dün gittiğinizi zannediyordum?

— Ha, dedi, Petro Grigorof; evet, hatırladım; ateşli bir delikanlı...

Grigorof bütün harekteleriyle Osmanofları aldatabilirdi. Çünkü Osmanoflar ona itimat ediyorlar;ve hiç bir şeye aldırış eder gözükmeyen tabiatinde vakit vakit bir haslet bile bulduklarını söylüyorlardı. Zaten Grigorofun işine gelen de bu değil miydi?.

Nitekim Ahmet Osmanofun dudaklarından aldığı ayni suali bu sefer Grigorof bizzat Osmanoflara soruyordu. Niçin?.. Çünkü Grigorof his antenlerinin Osmanoflarda herhangi yeni bir misafire karşı garip bir ihtiraz yaptığını hissederdi. Fakat ancak hisseder; bununla beraber üzerinde durarak bu hissini bir hakikate çevirmeğe çalışırdı; çünkü Grigorof hiç bir zaman Osmanofların müphemiyetinde kalmak istemez ve Zehra Osmanofun kendi tabiyesini anlatmakta ki olanca hünerine rağmen bunu yapmaktan çekinmezdi. Onun içindir ki son konuşmada da Ahmet Osmanofun yeni bir misafiredair kendisine sorduğu ayni şeyi Osmanoflara sormak lüzumunu duymuştu.

Halil Osmanof:

— Evet, dedi, bu sabah geleceğini gece yatarken henüz işitmiştim.

— Gece yatarken mi?..

Bunu Yusuf Osmanof söylüyordu:

— Daha bir ay evvel Petro Grigorofla Zehra Osmanofun bir oda hazırladıklarından haberiniz yokmuydu?

Halil Osmanof doğrudan doğruya cevap vermedi; oğlunu, Selim Osmanofu muhatap tutarak:

— O zaman da gene bir emri vaki yapıldığını zannediyorum: dedi; galiba Groşenkanın bir kaprisi...

Yusuf Osmanofa bir vuruş.. Hem de nasıl?. Fakat Yusuf Osmanof bu sabah hiç te bu darbenin altında kalacağa benzemiyor. Ve kırılmakla dökülmek arası, çay bardağını masanın üstüne bıraktı:

— Eğer, dedi, Groşenka da olmasa Osmanoflar acaba neyle uğraşacaklar?

Bu da Halil Osmanofa bir vuruş.. Bununla beraber bahsi burada birdenbire bıraktılar; çünkü Groşenkaya temas eden münakaşalarda küçük Gülsümün birdenbire boşalan gözyaşları Osmanofları bir hafta göz açtırmamaya kifayet edebilir; kız bunu yapar ve neticede Osmanoflar onu tatmin edebilmek için her şeye katlanmaya mecbur olurlardı. Daha sonra, anası Yuvanna da burada değildi Grokşenkanın..

(Arkası var)

Lil Dagover büyük bir kaza atlattı

Meşhur film artistlerinden Lil Dogover geçen gün Berlinde büyük bir kaza atlatmıştır. Artistin bindiği otomobil birdenbire ateş alarak yanmıştır. Çıkan alevler arasından artist zor halle, fakat hiç bir zarar görmeden kurtarılmıştır.

Gülhane hastanesinden notlar

Doktor da sanatkâr gibidir!

Mide kanserinden kurtarılan bir hasta yaratılan bir eser gibi seyrediliyordu..

YAZAN: Niyazi Ahmet

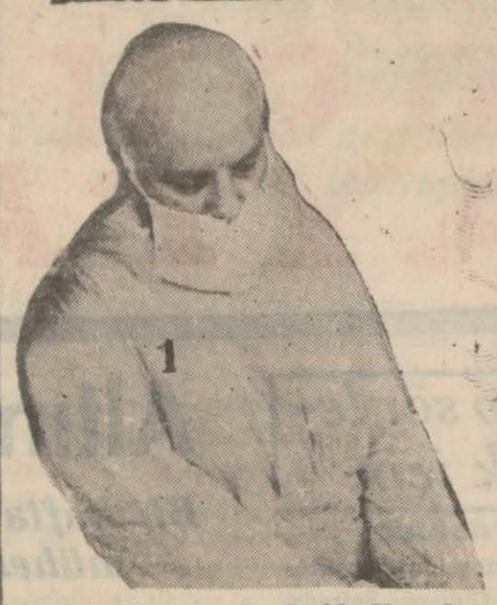

Değerli operatör B. M. Kemal Öke ameliyat kıyafeti ile

Bir zamanlar doktorların apartırmanları matbuata ve bazı imzalara mevzu olmuştu. Hiç şüphe yok, ki bu yazıları okuyanlar da doktorlardan korkmuşlar, ürkmüşler, onlar hakkındaki fikirlerini değiştirmişlerdi. Ben de onlardan biri idim.

İnsanın sıhhatını, hayatını istismar ederek apartımanlar kurup onun bütün konforu içinde göbek yapanlara karşı beslenecek tek his gayzdan başka bir şey değildir.

Doktor da, her insan gibi, meselâ cansız tahtalara ifade veren marangoz demir gülçelerini kızgın ateşin karşısındaki örs üzerinde döverek renk ve şekil veren demirci ustası ve en nihayet her meslek sahibi gibi muayyen tahsil devresinden sonra sermayesini yerinde sarfederek mukabilini alacak bir insan iken, insanlığın aczinden istifade ile ağrıyan bir uzva pençesini geçirerek kanını emer bir vaziyet alması elbette onu menfur yapar.

Fakat bu, böyle midir?

Birbirine benzemiyen iki buçuk milyar dünya insanlarının yaşamak için intihap etmek mecburiyetinde kaldıkları mesleğin elbette yorucusu ve fazla kazançlısı vardır. Eğer doktor, bu fazla kazanan zümreden ise onun için şüpheye düşerek doktorluğa leke sürmek insanların yapabilecekleri en büyük suçtur. Yalnız burada şuna da işaret etmek isterim, ki her meslekte olduğu gibi elbette doktorlar arasında da kazancını her şeyden üstün tutanlar vardır. Bunun bir hikâyesini de Gülhane hastahanesinde dinledim.

Anadolunun uzak bir köşesinden gelen bir hasta, bana derdini şöyle anlattı:

— Bir gün, dedi, yüzümün bir tarafı şişmeğe başladı. Gösterdiğim doktor "derhal ameliyat olman lâzım yoksa hayatın tehlikededir„ deyince, kendimi ona teslim ettim. Ameliyat kolayca yapıldı; fakat tam yetmiş beş gün ağzım açılmadı. Ameliyatımı yapan doktor, yetmiş beş gün muntazaman geldi ve her gelişte iki lira ücret, üç lira da hayatımı kurtarmak için lüzumu olduğu her defa söylenen bir iğne verdi.

Dört yüz liraya yakın paramı alan doktor vilâyetmiziden başka yere nakledilmeseydi belki yetmiş beş ay tedavi devam edecekti. İstanbula geldim, birçok doktorlara gittim. Ağzım açılmıştı, fakat ameliyatta ağza ıslaklık veren suyu nakletmekte olan damar kesilmiş olduğundan yanağımdan mütemadiyen su sızıyordu. Ben hiçbir şeyin farkında değildim. Gülhanede beni ilk muayene eden baş asistan B. Recai vaziyetimi anlattı ve operatör M. Kemal de az zamanda beni aylarca dok torı doktor dolaştıran dertten kurtardı. Yalnız burada bir şey daha öğrendim. Yüzümdeki şişkinlik alelâde diş ağrısından mütevellit imiş ve doktorun her defasında üç lira aldığı ilâcın on iki tübü İstanbulda yüz altmış kuruşmuş.„

Anadolunun uzak bir vilâyetinde diş nezlesine tutulan zavallı bir yurddaşın başına bu kadar iş açan ve onun yüzlerce lirasını alan bir doktordur. Ne acı değil mi?.

Fakat her doktor ve bilhassa hastahane doktorları öyle değildir. Doktor, hastahanede en basit ve en müzmin hastalıklarla ve bütün hazakatı ile meşgul olur.

Teşhis için her vasıta seferber edilir, tedavi için hiçbir şey esirgenmez, yalnız doktor kendisini, hastahanede, sıhhatın korunması için şart olan tedbirlere bizzat riayet etmez. Operatör M. Kemal Ökenin sabahın saat yedisinden öğleden sonra saat ikiye kadar ameliyat masasından ayrılamadığını görürken onun ve etrafında canlı başla çalışan asistanlarının yorgunluklarına ve bu yorgunlukların değerlerine bir ölçü arıyor, bulamıyordum. İşte hakiki doktorluk ve kurtarıcılık. Ben çok defa sabah uykumun mahmurlukları arasında iken M. Kemali gene bütün asistanları etrafında kovuştaki bir veya iki gün evvel ameliyatını yaptığı hastaların başı ucunda görürdüm. Gülhane hastahanesinde doktor yorgunluğunun azametini tetkik ederken, bu yorucu ve tahammülsüz mesaiyi takdir etmek için doktoru hastahanede görmekten başka çare olmadığını da anlıyordum.

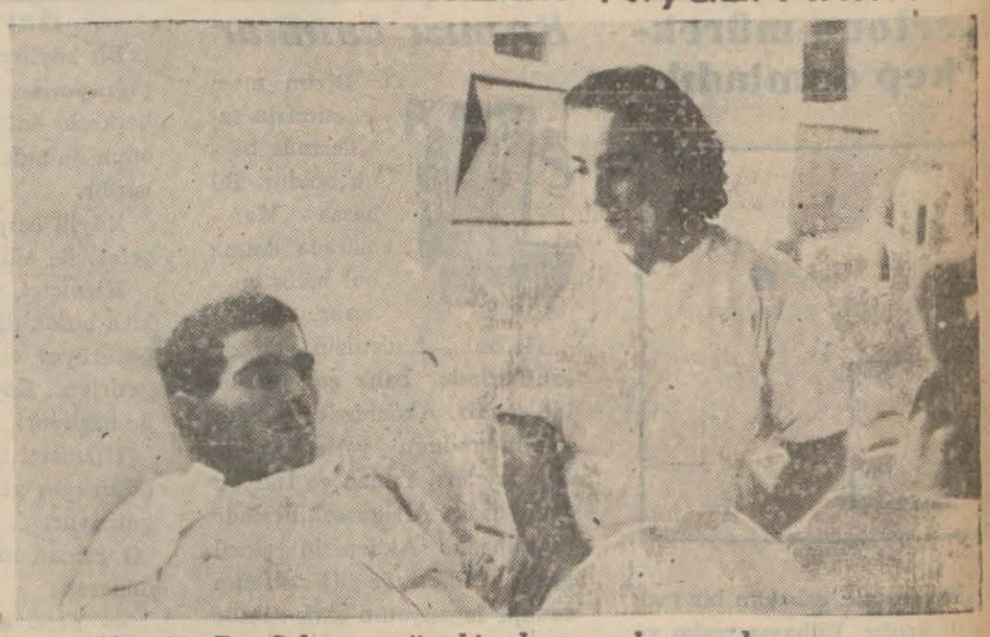

Hemşire Bn. Sahavet ağır bir hastanın başucunda...

Bir pazar günü baş asistan B. Recaiyi diğer asistanlar B. Hayri ve B. Cemal ile birlikte dolaşırken:

— Sizin hiç istirahat gününüz yok mu? diye sormak istedim. Fakat az sonra birçok hastaların yaraları açılarak pansımanın başlaması içimden geçen bu sualin beliğ bir cevabı oldu. Hastahane hastasının her an başında doktor bekler ve hastahane doktoru tedaviye başladığı hastasını iyi ettiği gün en büyük mükâfatını almış olur.

Bir gün bütün doktor ve asistanları taburcu olacak bir hastanın başında toplanmış gördüm. Solgun yüzünde neşe ve mahrumiyetini saklayamayan hasta, büyük bir sükûnetle dinliyordu. Ona son olarak şöyle dendi:

— Bütün bunları yaparsın; vakit buldukça bize uğra.

Sonra öğrendim. Taburcu olan hasta, Gülhane hastahanesinde muvaffakiyetle kurtarılan bir kanser müptelâsı imiş. Devasız hastalık zavallı adamın midesini sarmış; tedaviye başlayan değerli operatör M. Kemal midenin üçte ikisini çıkarmış ve hasta günlerce ilâçla yaşatılarak hayatı kurtarılmış.

Asistanlar, taburcu hastayı yaratılan bir eser gibi seyrediyorlardı.

* * *

İş kanunu ve normal mesai, hastahane için manasız bir kelimedir.

Hariciye nöbetçi asistanı gün olur günlük mesaisinden başka yirmi ameliyatlı insanın pansımanını yapar.

Röntken de çalışanlar çok defa akşamlara kadar çıkamazlar.

Bir hariciye asistanı diyordu:

— Hele röntken şuaı karşısında böyle saatlerce kalmak tahammül edilir şey değil. Kanı bozar, vücudu mahveder. Fakat doktor bunu düşünmez bile..

Hastanın muafiyeti için doktorun muvaffakiyetinden sonra hastalığın sıhhata inkılâbı hususunda en büyük ve mukaddes vazife hasta bakıcıya ve hemşireye düşer.

Bu mevzu etrafındaki tetkiklerimi ayrıca yazacağım. Çünkü memleketimizde maalesef hastabakıcılık icap ettiği derecede inkişaf etmemiştir. Gülhane hastahanesinde bir hastasını tedavi ettiren sivil bir doktor bana şunları söyledi:

(Sonu Sa. 10 Sü. 4)

Hazırlanan bomba

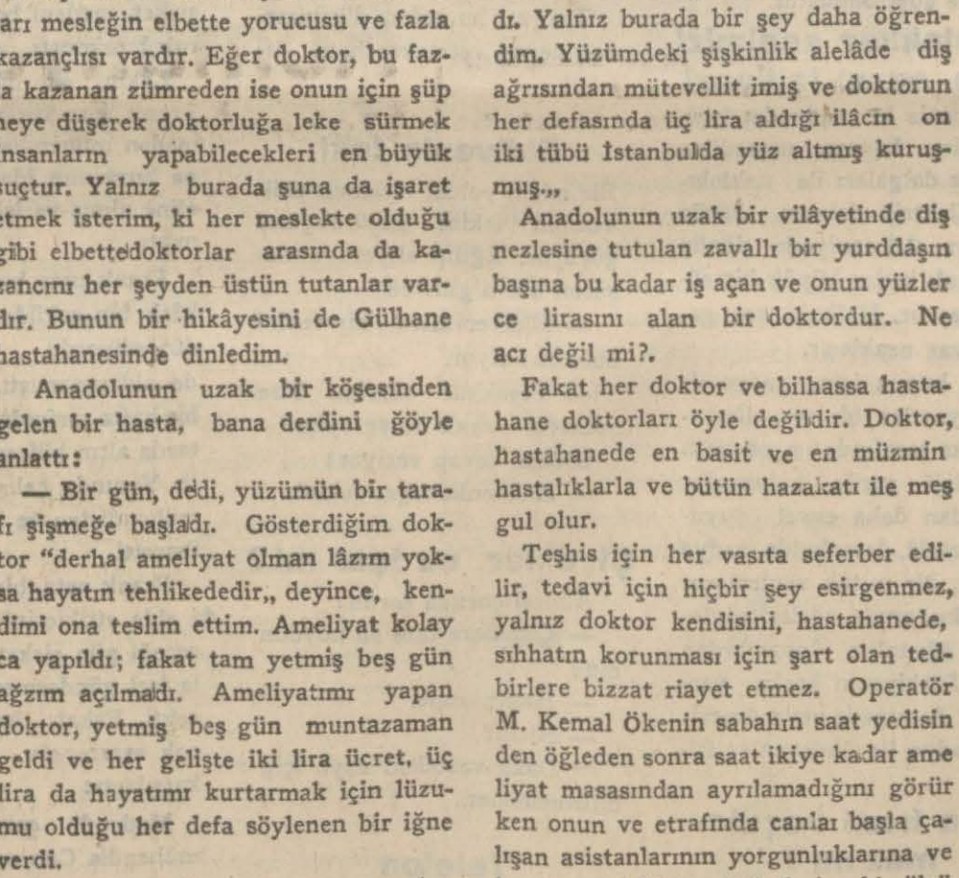

Dört gün kadar evvel Fransanın Liyon garında infilâka hazır bir bomba bulunmuştu. Bomba o şekilde hazırlanmıştı ki birkaç saat sonra hemen infilâk edivercekti. Resimde bir bavul içinde hazırlanan bomba görülüyor.

Oynayıp, eğlenmek için

Kartona mürekkep damladı!

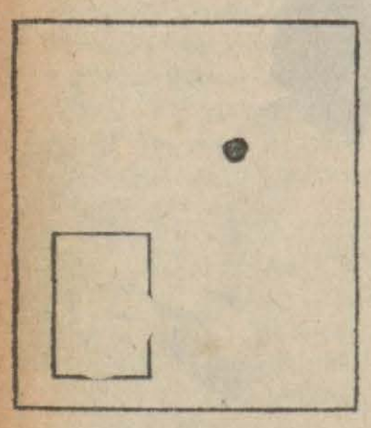

Süzan, çok çalışkan bir mektepli kızdır. Bilhassa resim ve elişini pek sever. Her sene, yıl başında, arkadaşlarına, bildiklerine, akrabalarına kendi eli ile yaptığı takvimler gönderir.

Bu sene de, hediye göndermek üzere, takvim yapmak istiyordu. Bunun için, eline büyük bir karton tabakası aldı. Bundan dokuz takvim kartı çıkarmak istiyordu. Fakat, kazara, kartonun üzerine mürekkep damlattı.

Bu karton tabakasını ve Süzanın yapmak istediği takvim kartının büyüklüğünü yukarda ki şekilde görüyorsunuz. (Büyük müstatil karton, alt köşedeki küçük müstatil de takvim dir). Mürekkep lekesi de kartonun üzerinde, resimde görülen yerdedir..

Şimdi, Süzan düşünüyor:

Nasıl yapmalı da bu kartondan, mürekkep lekesi bulunan kısmı almadanı dokuz takvim çıkarmalı?

Kendisine yardım etmek isterseniz bu mesele üzerinde siz düşünün. (Bulamazsanız, gelecek hafta nasıl yapıldığını göstereceğiz, öğrenirsiniz).

Yalnız, şunu unutmayın: Resimde büyük karton tabakasının alt köşesine işaret edilen bir takvimlik kısım oradan kesilecek değildir. Aynı büyükteki dokuz takvimi kartonun neresinden olsa çıkarabilirsiniz; elverir ki, mürekkep lekesi bulunan kısım kullanılmasın.

Bir kibrit oyunu

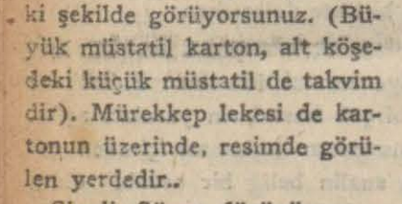

Burada beş kibrit var. Bunlarla iki üç köşe yapabilir misiniz?

Bunu yapmak gayet kolay ve siz de derhal yapacaksınız. Yaptınız mı? O halde, gelecek hafta size bu şekil üzerinde bir mesele vereceğiz. Onu bekleyin.

Kaç kişi!

İki baba, iki oğul lokantaya gidiyorlar. Garson önlerine dört kap yemek getiriyor. Baba ile oğulların her biri bir kap yiyor; bir kap yemek de artıyor.

Acaba niçin?

(Cevabını bulamazsanız, gelecek haftayı bekleyin).

Hatırınızda kalsın

Kırmızı balıklar

Bizim memleketimizin sahillerinde balık boldur. Bilhassa Marmarada daima bol balık bulunur.

Halbuki, Akdenizin birçok sahillerinde balık çok nadir bir şeydir. Akdenizde balığın bol bulunduğu yerler bizim Ege kıyıları, Yunan ve İtalyan sahilleridir. Afrika sahillerinde ve bilhassa Akdenizin şimal garbî sahillerinde (Fransanın cenupı İspanyanın şark sahillerinde) balık çok azdır.

İspanya ile Portekizin bulunduğu İberik yarım adasının ancak garp sahillerinde (Atlas Okyanus sahillerinde) balık bulunur.

Avrupalılar evlerinde, "akuaryum,, denilen camekân havuzlar içinde balık beslerler. Bilhassa kırmızı balıklar en güzel bir süs gibi bulundurulur. Balığın nadide bir mahlûk gibi beslenmesi bu deniz hayvanının az bulunduğu memleketlerde adet olmuştur.

Uzaktakiler sesimizi daha evvel işitiyor!

Biliriniz ki radyoda, işitilen sesler, havaya neşredilen elektrik dalgaları ile naklolunur. Elektrik dalgası, bütün dünyayı 2,5 saniyede dönüp dolaşacak kadar büyük bir süratle yayılır. Halbuki, ses, gayet yavaş uzaklaşır.

İşte, bunun içinı radyo ile etrafa yayılan bir ses, dünyanın her tarafında o sözlerin söylendiği yerde bulunanlar duymadan daha evvel duyulur! Meselâ, İstanbulda, radyo önünde, bir nutuk söyleniyor. Bu nutku, orada, sözleri söyleyenin ağzından duyanlardan evvel, Türkiyenin başka yerlerinde, Avrupada veya Amerikada radyo ile dinleyenler işitir!

Daha hızlı koşulamaz mı?

Bugün yüz metre koşuda rekor 10 saniye ve saniyenin beş te ikisidir. Bu rekoru, ilk defa bundan on ikiı on üç sene evvel, 1925 de Çarls Padok kırmıştır. Ondan sonra, birçok koşucular, bu rekoru geçmeye çalışmışlar, fakat hiçbiri muvaffak olamamıştır.

Yüz metreyi 10 2/5 saniyeden daha çabuk katetmenin bu gün için imkânı yok gibi görülüyor. Çünkü, Padoktan sonra daha beş koşucu bu mesafeyi aynı süratle koşmuşlar, fakat hiçbiri daha ilerisine gidememiş, 10. 2/5 de kalmıştır.

Padokla beraber, 100 metre rekorunu 10 saniye ve bir saniyenin beşte ikisinde kateden şampiyonlar şunlardır:

1932 de Matkalf; 1935 de Pikok; 1936 da Ces Ovens, 1937 de de Ben Conson.

Bununla beraber, resmen 100 metre dünya rekoru 10. 3/5 dir. Çünkür yukarda isimlerini yazdığımız koşuculardan hiçbirinin rekoru resmen tanınmamış ve dünya spor rekorları listesine geçmemiştir.

Gülüp söylemek için

Bardaklar

Bir köylüyü şehirde ziyafete çağırıyorlar. Gidiyor. Sofrada, herkesin önünde olduğu gibi, onun önünde de bir bardak su vardır.

Köylü bardağı alıyor ve peçetesi ile siliyor.

Hizmetçi, misafir bardağı kirli buldu diye, o bardağı alıp götürüyor ve yerine başkasını getiriyor. Köylü, onu da silmeğe başlıyor.

Hizmetçi ikinci bardağı alıp götürüyor ve bir üçüncüsünü getiriyor.

O zaman misafir, hizmetçiye dönerek:

— Yeter artık! diye bağırıyor. Beni buraya bardakları temizletmek için mi çağırdınız!?

Düşünmeden cevap

Derste öğremen soruyordu:

— Yünü hangi hayvandan elde ederiz?

Küçük Turgut hiç düşünmeden cevap verdi:

— Koyundan.

Öğretmen yine sordu:

— Pastırmayı?

— Pastırmacıdan..

Turgut, bu sefer, düşünmeden cevap vermekte hata etmişti..

Eldivenin teki

Bir adam yolda, birisinin eldiveninin tekini düşürdüğünü görüyor. Eğilip alıyor ve düşüren adam giderek:

— Eldiveninizin bir tekini buldum! diyor.

— Teşekkür ederim. Size mükâfat olarak ne vereyim?

Ötekisi cevap veriyor:

— Eldivenin diğer tekini..

Çiçekler su içer mi?

Annesi çocuğa sordu:

— Çiçeklere taze su koydun mu?

— Hayır, anne.

— Niçin?

— Daha vazodaki suyu içip bitirmemişler.. ;

Telefon

Biribiri ile daima kavga eden iki arkadaş idiler. Bir gün bir tanesine sordular

— Ahmetle aran nasıl?

— Aramızda şimdi gayet sıkı bir bağ var.. Hiç kavga etmiyoruz..

— Ya?

— Evet. Hep telefonla konuşuyoruz.

Altındağ Uçurumlarında

Bir hafta zarfında çıkarılan altın külçeleri, maden mühendisi ile beraber ortadan kaybolmuştu

Haydutlar mı kaçırmıştı, yoksa şeytan mı almış götürmüştü?!

— Şeytandağ madeni burası mı?

— Evet. Kimi istediniz?

— Frank ustayı görmek istiyorum.

— Benim.

—Çok iyi. Ben de şirketin gönderdiği yeni mühendisiniz, Cim.

— Ya? Fakat ben yeni bir mühendis gönderileceğini zannetmiyordum.

— Demek benim geldiğime memnun olmadınız?

— Hayır, öylesi değil.. Mesele başka. İçeri buyurun konuşalım..

Şeytandağ madeni cenubî Amerikada, Bolivyada zengin bir altın madeni idi. Burasını büyük bir şirket, iki üç sene evvel işletmeye başlamıştı. Fakat, merkez şehirlere uzak olması dolayısile çıkarılan altınaların nakli zor oluyor ve uzun sürüyordu. Bunun için şirket, madeni bir zaman metruk bırakmıştı.

Lâkin, bir müddet sonra, Frank usta ismindeki eski bir maden mühendisi şirket namına burasının idaresini tekrar eline almış ve işletmeye başlamıştı.

Frank usta bu madeni daha kârlı bir şekilde işleteceğini, düşünüyordu. Düşüncesinde de aldanmamıştı. Hakikaten, bir hafta zarfında külliyetli miktarda altın külçesi elde edilmişti. Yanında çalışanlar da bir mühendisten ve beş on işçiden ibaretti.

Frank usta, bir hafta zarfında elde ettiklerini şehre nakletti receği gün şirketten daha fazla işçi göndermesini de istiyecekti. Fakat, hafta sonunda çok esrarengiz bir hadise ile karşılaştı:

Madende çalışmakta olan mühendis Con ortadan kaybolmuştu. Aynı zamanda, o vakte kadar elde edilen altınlar da ortada yoktu!

Frank usta, bu işe akıl sır erdirememişti. Hadiseyi nasıl izah edeceğini bilmiyordu. Şimdiye kadar hayatında böyle bir hadise ile karşılaşmamıştı.

Madendeki bu garip vaka derhal etrafta duyuldu. Bunun üzerine o zamana kadar altın dağ ismini taşıyan orayaı "Şeytandağ madeni,, adı verildi: Çünkü, yerliler bu işe şeytanın karıştığını söylüyorlardı .Birçokları da altınların ve mühendisin haydutlar tarafından kaçırıldığını gayet aşikâr görüyorlardı.

Her iki ihtimalde de Şeytan dağ madeni tehlikeli bir yerdi. Frank usta vaziyeti şirkete bildirdiği zaman, şirket kaybolan mühendisin yerine bir başkasını bulmakta çok zorluk çekmişti. Onun için, o gün mühendis Cimin geldiğini görünce biraz hayret etmişti.

Frank usta olup bitenleri Cime anlattığı zaman genç mühendis biran düşündü ve:

Bir adam, kayalarla beraber uçurumdan aşağı yuvarlanıyor.

— Herhalde ,dedi, bu işte şeytan falan yok. Altınları çalan ve mühendis arkadaşı kaçıran haydutlardır. Bu hadiseden sonra, etraf sıkı inzibat altına alındığına göre, artık korkulacak bir şey yok demektir..

Fakat, Frank usta başını salladı:

— Bence bu işin esrarengiz bir tarafı var. Altınların çalınması ve mühendisin kaybolmaşı öyle anî oldu ki, bu tarafa kimsenin ayak basmadığına eminim..

Mühendis Cim, ustanın bu düşüncelerini ihtiyarlığına veriyor ve kendisini mazur görüyordu..

* * *

Şeytandağ madeninin yeni mühendisi ogün maden ocaklarında dolaşmış, akşam olunca, esasen uzun yolculuktan yorgun olduğu için, derhal odasına çekilmiş, yatmıştı.

Fakat uyuyamadı. İlk defa yatmakta olduğu bu odayı yadırgıyordu. Sonra zihninden yeni vazifesi için plânlar kuruyor, yapacağı işleri düşünüyordu.

Ne kadar vakit geçtiğini, saatin kaç olduğunu ;bilmiyordu Tam uykuya dalmakta olduğu bir sırada, bir gürültü işitti ve yerinden doğruldu. Gürültü, yıkılan ve devrilen büyük bir kaya parçasının çıkardığı sese benziyordu. Uzakta, bir kaya yuvarlanmış olacaktı.

Fakat, biraz sonra tekrar aynı şekilde bir gürültü işitti ve o zaman bu seslerin uzaktan değil, pek yakından, fakat boğuk bir şekilde geldiğini anladı.

Üçüncü bir kaya yuvarlanması ve.. Bu gürültü içinde duyulan bir insan sesi..

Cim, duyduğu gürültü ve seslerle gözlerinin önünde, adamın da kayalarla beraber bir uçuruma yuvarlandığını görür gibi oluyordu.

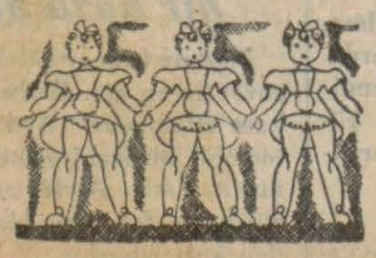

Derhal ayağa sıçradı ve o zaman, seslerin bulunduğu odanın yanı başından veya yer altından gelmekte olduğunu fark etti. (Sonu gelecek hafta)

Tarihte bugünün benzerleri

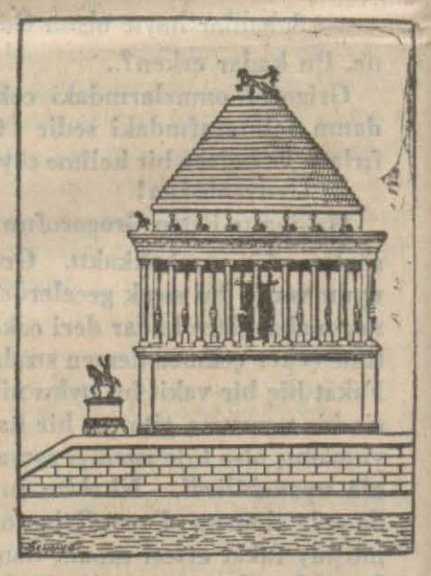

Bugün Amerikada görülen yüzlerce metre yükseklikteki binaların benzerleri tarihte yok değildir. Mısır ehramları bunların bir misalidir .

Fakat, Mısır ehramlarından başka, Kalandani ve Asurilerin eserleri de yükseklik bakımından hayl irekor kıran binalardır. Burada gördüğünüz bu eserlerden biri büyüklüğü hakkında size bir fikir verebilir.

* * *

Hesap oyunu

Geçen hafta sorduğumuz meselenin halli şudur:

Hizmetçi mahzendeki şarap şişelerini şu şekilde dizmiştir:

34	1	1
1		1
1	1	34

Bu suretle, yine her sırada yekûn 36 çıkıyor fakat bütün şişelerin yekûnundan 66 şişe eksilmiştir.

Hacı Ali tekrar sahnede

Balık yutup sağ çıkaran sihirbaz ölmemiş

Yortu günlerinde Londraya akın eden birçok oyuncular arasında Haci Ali isminde çok hayret edilecek bir de Mısırlı var.

Hacı Ali oldukça büyük balıkları midesine indirmekte sonra da sağ olarak tekrar dışarıya çıkarmaktadır!

Hacı Alinin yuttuğu yalnız balık değildir. Her şeyi yutup istediği zaman olduğu gibi midesinden çıkarabilmektedir. En ziyade itiyat edindiği marifeti 50 kadeh suyu içtikten sonra bir miktar da petrol içip biraz sonra petrolü ve arkasından da suyu çıkarmasıdır.

İngiltere gazetelerinin yazdıklarına göre Hacı Ali Sent Mairi hastahanesi doktorları tarafından davet edilmişti. Orada da bu marifetini göstermesi üzerine doktorlar hayrette kalıp kendisini röntgen muayenesine koymak istemişlerdir. Hemen etrafına toplanan gazetecilere beyanatta bulunan Hacı Ali, röntgen muayenesinin bir şey göstermiyeceğini söyliyerek "Amerikada da doktorlar benim ile uğraştılar. Röntgen muayeneleri yaptılar. Fakat bu muayenelerin neticesinde midemin kuvvet ve liyakati hakkında bir şey öğrenemediler.. demiştir.

Nevyorkta Rokfeller Enstitüsü öldükten sonra cesedi için 150.000 dolar vereceğini Hacı Alive vaadetmiştir. Fakat Hacı Ali öldükten sonra 150.000 dolar kazanmağa... niyetli değildir. Tam bir sıhhat içinde yaşamaktadır.

Londrada da yapılan tecrübelerde doktorlar Hacı Alinin mide adelâtının kuvvetine hayran olmuşlardır.

En ziyade şayanı hayret olan Hacı Alinin midesine biribirine hiç benzemiyen muhtelif şeyleri depo edebilmesidir.

Otuz ceviz ile bir de bademi yutuyor. Sonra sıra ile birer birer cevizleri çıkarıyor: en sonunda da en son olarak yuttuğu bademi!

Hacı Ali gazetecilere hayatını şöyle anlatmıştır:

"Midemin adelât kuvvetini keşfettiğim zaman henüz on yaşında idim.. Bir gün birçok arkadaşlarımla Nil ırmağında yüzüyorduk. Tesadüfen bir balık yuttum. Biraz sonra yuttuğum balığı hiç müşkülât çekmeden olduğu gibi sağlam midemden çıkardım. Arkadaşlarım şaşırdılar. Bir daha tecrübe etmemi söylediler. Ben de başka bir balığı yuttum. Sonra tekrar çıkardım. İşte sanat hayatım o dakikadan itibaren başlamıştı. İlk önce midemin marifetlerini Kahire sokaklarında gösteriyordum. Çok miktarda su içerdim. Sonra da hızlı bir çeşmeden fışkırıyor gibi sokakların yaya kaldırımlarının bir tarafından karşı tarafına kadar hızla suyu fışkırttırır idim. Bir eğlencehane sahibi birgün sokakta bunları yaparken beni gördü. Müşterilerini eğlendirmek için yanına aldı.„

Hacı Ali bu ilk muvaffakiyetinden sonra seyahatlara başlamıştır. İskenderiyede tesadüf ettiği bir İtalyan ile Avrupayı dolaşmıştır. Avrupanın bazı büyük şehirlerinde marifetlerini gösteren Hacı Ali o vakitki Rusya Çarı tarafından sarayına davet edilmiş ve birgün marifetlerini Çara göstermiştir. Hacı Ali "Marifetlerime Çar o kadar hayran oldu ki bana bir de nişan verdi. Ben bu nişanı kıymetli bir hatıra olmak üzere saklayorum demektedir.

Büyük muharebeden sonra Hacı Ali uzun seneler Amerikada kalmıştır. Orada at cambazhanelerinde diğer birçok eğlence mahallerinde çalışmış pek çok paralar kazanmıştır.. Buralarda gösterdiği marifetler arasında yanan sigaraları, pipoları yutup sonra hiç bir tarafları bozulmadan midesinden çıkarması da vardır.

Birçok doktorlar tıbbî mecmualarda Hacı Ali için fennî makaleler yazmışlardır. İşte şimdi bu garip adam Londrada bulunmakta ve muhtelif Müzik - Hollerde marifetlerini göstermektedir.

Hacı Ali tecrübeleri doktorların huzurunda yapıp onları müşkül mevkie koymaktan fevkalâde memnun olmakta imiş.

Bütün insanlar mideleri için çalıştıkları halde Hacı Alinin midesi kendisi için çalışmaktadır. Birkaç hafta evvel Hacı Alinin öldüğü haber verilmişse de son gelen haberlerden bunun yalan olduğu anlaşılmaktadır

Yeni Romen Dış Bakanı Pragda nasıl karşılanacak

Prag, (A. A..) — Saat 16,50 de buraya gelecek olan Romanya hariciye nazırı Micesco, istasyonda Krofta tarafından karşılanacaktır.

Micesco, saat 17,45 te Benesi ziyaret edecek ve akşam Krofta tarafından şerefine verilecek ziyafette hazır bulunacaktır.

Dünyanın en büyük iki gemisinden biri olan İngilizlerin "Kraliçe Mari" transatlantiği İngilterede tamire çekilmiştir. Resmimiz bu deniz devini havuzda gösteriyor. Pervaneleri yanında insanların nasıl ufacık kaldıklarına dikkat ediniz..

Hollvuda giden Ilk Türk gazeteci

Dünyada Istanbuldan sonra en eyi ayakkabı boyanan yer Amerikadır

Yalnız oradaki zenciler el çabukluğu ile maymum gibi çalışırlar ve iskarpinleri elektrikle parlatırlar!

YAZAN : Turan Aziz Beler

Şehrin başlangıcı, her büyük sanayi alanında olduğu gibi, kirlice. Amerika şehirleri hep biribirine benziyor. Sokaklar cedvelle çizilmiş gibi doğru. Dükkânlar, ilânlar, binalar ayni. O kadar biribirine benziyor ki resimlerinden hangisi olduğunu anlamak güçtür. Amerikalılar su şehirlerini bile Stockdan kurtaramayorlar. Nereye gitseniz ayni dükkânlar ayni eczahane ve şekerci (*) dükkânları. İşte Nevyorktaki meşhur Woolworth'ın, her ne alırsan 5 ve 10 sente satış yapan mağazaları. İşte Nevyorkun her köşesini tutan United Cigar tütüncü dükkânları, işte Chilt lokantası, işte Nevyorkun Ligettes'leri Medicks'leri

Yanımda oturan, Commercial News - ticaret haberleri - gazetesi muharriri Mister Donovan:

— Şimdi, dedi, bizim idarehaneye gideceğiz. Çantalarımızı orada bırakacağız. Size bir saat müsaade veriyorum. İstediğinizi yapmakta serbestsiniz. Fakat saat tam on bir buçukta hazır bulunmanızı rica ederiz.

Otomobiller gazete idarehanesi önünde durdu. Çantalar içeri nakledildi. Yeni dostlara tekrar teşekkür ederek saat on bir buçukta orada birleşmek üzere ayrıldım.

İlk işim kendime çekidüzen vermek oldu. Berber dükkânına girdim seyahat esnasında uzayan saçlarımı kestirdim. Amerikada enseyi ustura ile traş ettiklerinden her on günde bir saçları kestirmek, düzeltmek lâzımdır. Yoksa çirkin görünür. İskarpinlerimi boyattım. Dünyada İstanbuldan sonra en iyi ayakkabı boyayan yer Amerikadır. Oradaki zenciler bir maymun gibi el çabukluğu ile iskarpinleri elektrikle ayna gibi parlatırlar. Hemen bütün kundura boyacıları zencidir. Amerikada ayakkabıların daima temiz ve parlak bulunması zengin fakir herkes tarafından riayet edilen bir âdettir.

Daha vaktım var. Şehirde şöyle küçük bir cevelân yaptım. Los Ancelosda diğer Amerika şehirlerinden hiç farklı görünmüyordu. Burada da, Nevyorkta olduğu gibi,sokaklar hep numaralı idi. 48 inci sokak 49 uncu sokak ilâh. Yalnız eğri büyrü karışık sokaklara isim koymuşlardı. Amerikan şehirlerinde en acemi ve en az kabiliyetli bir adamın bile yolunu bulmaması ihtimali yoktur.

Tam vaktında randevu mahallinde ispatı vücut ettim. Diğer arkadaşlar da bir iki dakika içinde geldiler. Yürüyerek Baltimor oteline girdik. Burada hayatımda ilk defa olarak yeni bir şeye rastgeldim. Otomatik gardrop. Bunu şimdiye kadar görmemiştim. Daima dönen ve işleyen merdiven bizi yukarıya çıkardığı zaman camlı kutulara taksim edilmiş bir gardrop odasında bulunduğumuzu gördüm. Dolapların birçokları içinde şapkalar bulunuyordu. Burada palto giyilmediği ve Amerikada baston da taşınılmadığı için gardıroba bırakılacak şey şapkadan ibaretti. Ben de diğerleri gibi içi boş kafesli bir hücrenin yanındaki deliğe on sent attım. Kapı açıldı. İçine şapkamı koydum ve oradaki markayı aldım. Bu markayı giderken başka bir deliğe atacağım o zaman kafes açılacak ben de şapkamı alabileceğim. İşte Amerikanın pratik ve otomatik hayatının bir nümunesi daha.

Yemek salonuna girdik. Burada çiçeklerle süslenmiş yüz kadar masa görünüyordu. İçerisi hıncahınç dolu. Avrupadaki gibi ciddîlik ve resmîlik yok. Mihmandarlarım beni takdim etmeğe başladılar. Şimdi çok tetik bulunmak lâzım. Malûmya bunlar ekserîyetle gazeteciler, hem de Amerikan gazetecileri. Belki bir saat sonra burada söylediğim ve söylemediğim seyleri gazetede okuyacağım.

Artık sualler sorulmağa başladı

— Haremleri ne yaptınız?

— Sultan ne oldu?.

En çok sorulan sualleri, bunlar teşkil ediyordu. Nihayet sofraya oturduk ben de nefes aldım. Karnım zil çalıyordu. Ziyafete davetli olduğum için dışarıda, karnımın aç olmasına rağmen bir şey yememiştim. Karnımı iyi doyurmak lâzım. Biraz da düşünmek. Zira mutlaka burada bana bir nutuk söyletecektir. Amerikalılar pek bedava yemek yedirmezler. Amerikaya Türk diye ayak bastığım günden beri bu gibi yerlerde nutuk söyleye söyleye canım çıktı. Yeni Dünyada memleketimiz hakkında birkaç söz işitmek, "hususiyle bu sözler hakikî bir Türk ağzından çıkıyorsa„ çok alâka uyandıracak bir şeydir.

Madmazel Sapristi "Eski Şikago„ filmindede bu kıyafette görünmektedir....

Yemeğin sonuna doğru hazır bulunanlardan biri ayağa kalkarak cemilekârane bir mükaddime ile beni umuma takdim ve ayni zamanda Türkiyedeki inkılâplara dair birkaç söz söylemekliğimi de benden rica etti. Ben de harpten nasıl çıktığımızı, ecnebi istilâsını nasıl defettiğimizi, memleketimizin her noktai nazardan seviyesini yükseltmek için son senelerde neler yaptığımızı kısaca söyledim. Amerikalıların Türkiyeyi niçin iyi tanımadıklarını ve bunun sebeplerini anlattım.. Şiddetli alkışlar içinde sözümü bitirdim.

Bu münasebetle şurasını kaydetmek isterim ki, bugün herhangi memlekette olursa olsun, Türk neslinden bulunmak çok kıymetli bir nimettir. Dünya tarihinin şimdiye kadar kaydetmediği devrimler yaratan bir milletin çocuğu olmak başlı başına bir saadettir. Milletimin gösterdiği emsalsiz varlık herkesin gözünü kamaştıran bir nurdur. Bunun için biraz söz söylemeği bilen her Türk, her gittiği yerde, sağ ve şehit, fedakâr ve faziletli önderlerimizin dimağlara nakşetmiş oldukları hayret ve takdirden hissement olur. Yapılan devrimlerin her biri başlı başına binlerce alkış değer. İşte benim topladıklarım da, daha ziyade memleketime ve milletimin ulu zimamdarlarına aid hayranlık tezahürleri idi.

Şimdi sıra sofradaki yemişlere gelmişti. Türkiyeden sonra dünyanın en nefis meyvaları burada çıkar. Kaliforniya cennet meyvaları yetiştiren bir meyva cennetidir. Ayni zamanda güzel iklimiyle, güzel insanlariyle, nisbeten çok yüksek olan refah seviyesi ile, bol parası ile 48 birleşik Amerika hükûmetleri içinde en başta gelir. Burası Amerikanın Şark ciheti gibi para canlı, tükenmez ihtirasla değildir.

(Arkası var)

(*) Bunların ikisi hemen daima birliktir. Hattâ eczahanelerde yalnız şeker değil sandoviçler salata gibi soğuk yemekler satılır ve kahve çay içilir.

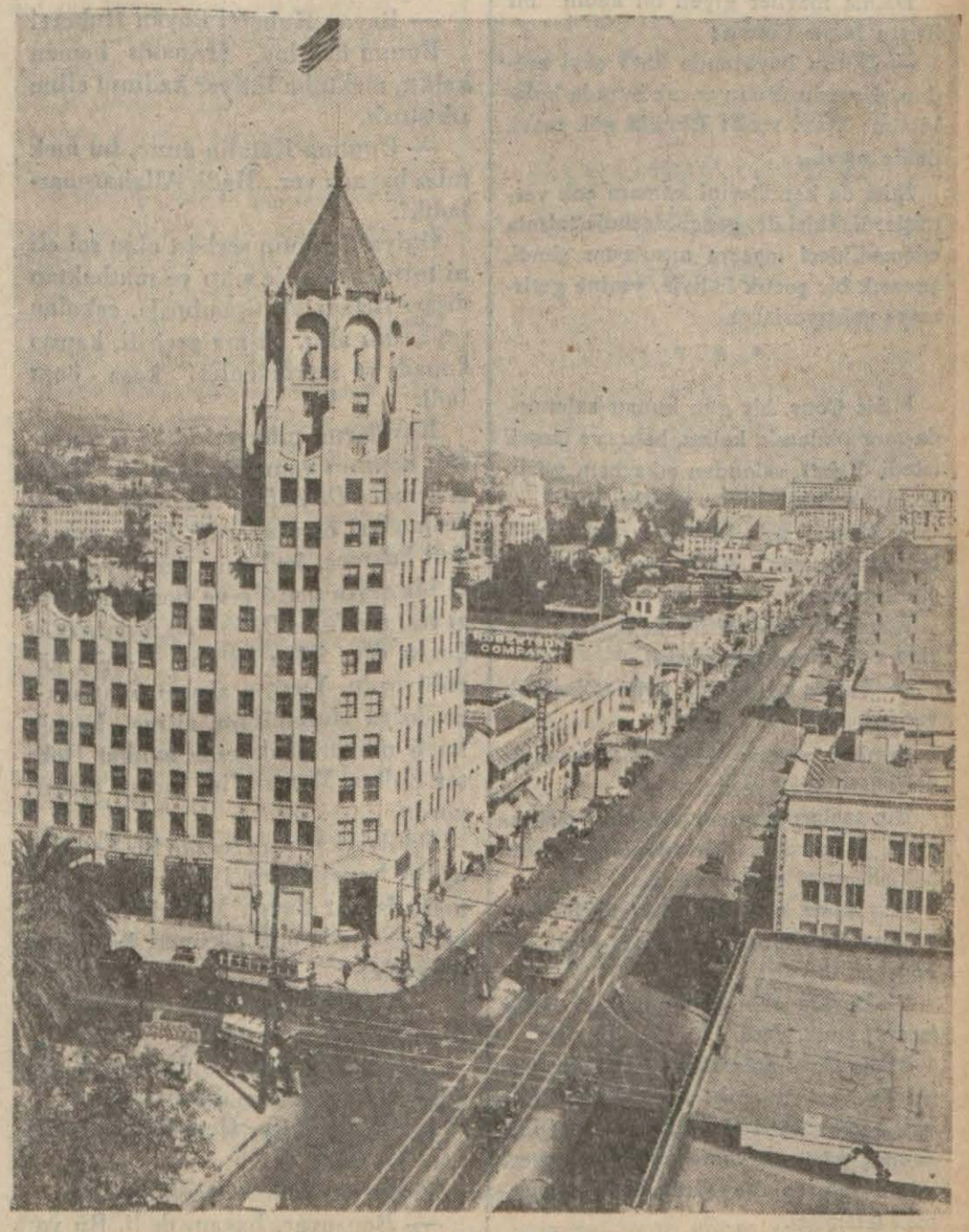

Hollvuttan başka bir manzara

MAVİ

Fransız hikâyesi

Çevıren: Vır Gül

Mis Cons nede olsa , güzel bir kızdı. Belki görenin aklını alacak derecede güzel değildi; fakat tatlı bakışlı, koyu kumral saçlı, sevimli bir kızcağızdı.

Yirmi yaşında olan bu genç kız hayatın bütün zevklerinden istifadeye hakkı olan bir mahlûktu. Fakat, fakirdi. Aile gailesi yüzünde daha şimdiden bir iki kırışık hasıl etmek tehlikesini gösteriyordu. Senelerdenberi kurduğu hayallerin bir çoğuna, hemen hemen hepsine veda etmek mecburiyetinde bulunuyordu. Basit bir hayat sürüyor, hayatını sütninelikle temin ediyordu.

Fakat bir gün, zengin akrabadan bir ihtiyar kadın öldüğü zaman ona bankada büyük bir servet bırakıyor. Bu para ile o, istediği gibi yaşayabilecek, kendisine bir ev, evine türlü mobilyalar ve arkasına en pahalı bir kürk manto alabilecekti.

Bu hayali senelerce beslemişti. Sürdüğü ayni şekil hayatın kaç sene devam ettiğinin farkında olmamıştı. Nihayet bir gün, ihtiyar zengin akraba kadının öldüğünü haber aldı: Bankada kendisine büyük bir servet kalmıştı. Bu para ile kendisine bir ev, evine mobilya, arkasına manto, hattâ altına bir otomobil bile alabilirdi...

Fakat, bunları ne yapacaktı? Aynaya baktı: Yüzündeki çizgiler elli yaşında olduğunu pek âlâ gösteriyordu. Mis Cons'un yirmi yaşında bulunduğu o gençlik çağından beri otuz sene geçmişti!

Kalbinde şimdi artık yalnız bir arzu duyuyordu: Kendisini kapalı odalardan kurtarmak ve güneşe, açık hayata atmak.

Çalıştığı yerden ayrılınca ilk işi Riviera'ya gitmek oldu. Burasını gençliğinde işitmiş ve bir gün oraya giderek bu güneş ülkesinde mesut bir yuva kurmayı, güzel bir hayat yaşamayı düşünmüştü. Fakat şimdi otellerde yaşayor, günlerini gazinolarda, gecelerini balolarda geçiriyordu. Monte Karloda üzerindeki daima kurşunî renkte şık elbiseler, başındaki çiçekli şapka ile herkesin dikkatini celbediyor ve herkesten hürmet görüyordu.

Hep bu kıyafette giyinirdi. Monte Karloda ayni şekilde, hep ayni renk ve ayni biçimde elbise giyen bir kadın daha vardı ve Mis Cons bu huyu ondan kapmıştı.

Daima maviler giyen bu kadın bir Rustu Misis Cons'a:

— Bütün hayatımda kat'î şeyi aradım, diyordu. Bunu ancak burada bulabildim: Mavi renk: Burada gök mavi, deniz mavi...

İkisi de kendilerini kumara çok vermişlerdi. İkisi de, gençliklerinde tatmin edemedikleri macera arzularını şimdi, şımarık bir çocuk haliyle, yerine getirmeye çalışıyorlardı.

* * *

Misis Cons, bir gün kumar salonunda canı sıkılarak, kalktı, bahçeye inmek istedi. Fakat, salondan çıkarken, gözüne, duvardaki Manon tablosu ilişti:

— Manon, aşk, kumar... Aşkın yokluğunda kumar... Aşka para bulmak için kumar...

Kendisini oradaki bir kanapenin üzerine attı. Hava çok sıcaktı.

— Bugün oyunlarda öyle talihsizlik var ki!

Bunları, yanına yaklaşan tanımadığı bir adam söylüyordu.

Bu, saçları ağarmış olmakla beraber, yüzü genç kalmış bir adamdı. Serbest bakışlı, mavi gözleri vardı.

Mis Cons, sesinde okşayıcı bir hava olan bu adamın karşısında garip bir heyecan duydu:

—Devam edin oyununuza... Belki kazanırsınız, dedi.

Misis Cons anlamamıştı: Erkek, kumarda kaybetmemiş, kazanmıştı. Fakat, kadını, kanapenin üzerine, bitap uzanmış görünce, onun oyunda kaybetmiş olduğunu zannetmiş ve teselli etmek istemişti.

Misis Cons da kumarda kaybetmiş değildi. O gün hiç oynamamış ve onun için kaybetmemişti. Fakat mavi gözlü —Rusun dediği gibi, kat'î bir renk taşıyan bu mavi gözlü— adam, gene bir teselli vermişti: İçindeki kırılmış hayallerin bir anda canlandığını duydu... Dışarda hava mavi, deniz mavi idi ve karşısında iki mavi göz görüyordu.

Bu iki göz, iki genç gözdü. Kalbindeki hayaller de gençlik hayalleri idi. Fakat, o şimdi bu mavi gözlerde gençlik hayalleri ile uyuşan, anlaşan bir renk görüyordu...

Gözlerini açtığı zaman, karşısında kimse yoktu. Hava kararmış, mavi deniz ve mavi gökyüzü görünmez olmuştu.

Salonda Rus'un kumar masası başında seslerini duyuyordu. Hatırına onun sözleri geldi:

— Kat'î bir renk buldum: Mavi.

Fakat, şimdi onu görmek istemiyordu; onu görmeden gitmek isteyordu. Kadın da belki arkasındaki mavi elbiseyi çıkarmış olabilirdi. Mavilerin kaybolduğunu görmek istemiyordu.

Onun gece yarısı Monte Karlo'dan uzaklaştığını gördüler...

Kısa Haberler

* Atina üniversitesinin yüzüncü yıldönümü münasebetile profesör Akil Muhtar ve Fuat Köprülüye fahrî profesörlük payesi verilmiştir. Şahadetnameler dün Atinadan gelmiştir.

* İstanbul ve Beyoğlu meydan ve caddelerde bütün geçit yerleri tesbit edilmiştir; geçitlerin sarı çivilerle işaretlenmesine ay sonunda başlanacaktır.

* Kültür Bakanlığı azlık ve yabancı okullarda uzun yıllar pürüzsüz vazife gören öğretmenlerin terfihi için tetkikata başlamıştır. Yakında bir formül bulunacaktır.

* Fransanın İstanbul başkonsolosu iki ay mezuniyetle memleketine gitmiştir.

* İstanbul Halkevleri sosyal yardım şubeleri menfaatine tertip edilen balo, dün akşam Tokatliyanda verilmiştir.

* Gayrimübadil bonolarını itibardan düşürmemek ve kıymetini muhafaza maksadile Maliye vekâleti bir kanun projesi hazırlamağa başlamıştır.

* Dün Tekirdağına gönderilecek göçmenler, havanın bozukluğundan sevkedilememişlerdir. Nakliyat işi hava açıldıktan sonra yapılacaktır.

* Pirinç piyasasında iki gündenberi temevvüçler olmuş, cinsine göre kilo başına bir kuruş yirmi para kadar yükselmiştir. Bu yükselişe hükûmetimizle Romanya arasında yapılan ticaret anlaşmasından sonra, Türk pirinçlerinin Romanya piyasalarından istenmesi sebeb olmuştur.

* Etibba odası kongresi, yarın 18,30 da toplanacaktır.

* Çocuk Esirgeme kurumu kütüphanesi menfaatine ayın on sekizinde Fransız tiyatrosunda bir müsamere verilecektir.

* Eminönü Halkevi orkestrası yarın saat 20 de ilk konserini verecektir.

* 937 yılında İzmirde 1193 çift evlenmiştir. Bu rakama göre, geçen yıla nisbeten yüzde 18 nisbetinde fazlalık vardır.

ŞEHZADEBAŞI

TURAN TİYATROSU

Bu gece saat 20,30 da sanatkâr Naşit ve arkadaşları okuyucu küçük Semiha ve Mişel varyetesi. Halk gecesi: Localar 100 her yer 20 para di 10 Kısmetinde olanın kaşığında çıkar komedi 3 perde

OPERET KISMI

SATILIK, KİRALIK

Komedi, 3 perde. Yazan Andre Birabeau, Türkçesi M. Feridun.

Dünyanın garip rekorları kimlerde?

Altı defa evlenip boşanan çiftleri nikâh memuru nihayet deli doktoruna gönderdi

Muhtelif zamanlardaki kadın faaliyeteri "rekor,, larına ait kadın mecmualarında birçok haberlere tesadüf ederiz. Fakat bir Alman gazetesinde gördüğümüz bazı "rekor,, lar şimdiye kadar işittiklerimizden çok başka şeylerdir. Geliniz bu garip rekorları beraber okuyalım:

İngiliz madam Edet Evenson dünyadaki kadınlar içinde yalnızlık rekorunu kırdığını iddia ediyor. Bu kadın Atlantik denizinin ıssız bir adasında yaşamaktadır. Yanında kendisine sadık bir köpeği vardır. Kocası ancak bir ziyaretçi gibi bazan adaya gelir; çünkü işleri evlilik hayatı geçirmesine müsaade etmemekte imiş. Kocası her ziyaretinde birçok eski gazeteleri madama vermekte ve bu suretle madam da aşağı yukarı dünyada olup bitenlere vakıf olmaktadır.

Mutlak surette mesut olduğunu ve hiçbir şeye karşı mahrumiyet hissetmediğini ısrarla söyliyen madam küçüklüğündenberi kalabalık muhitlerden hoşlanmamakta idi. Avustralyanın en az meskûn olan bir tarafında doğmuştu.

Bununla beraber Amerika gazeteleri nin resimlerini koyarak "dünyanın en yalnız kadını,, diye yazdıklarına memnun olmakta ve yalnızlık rekorunun kendisinde olduğunu iddia etmektedir.

* * *

Dünyanın en ağır kadını da Kırımdadır. İsmi Yakomlof olan bu kadının ağırlığı 190 kilodur.

Hiçbir vakit herhangi bir hastalıktan şikâyet etmemiştir. Fakat her gün iştahası arttığı için kocası müteessir olmaktadır. Öğle yemekleri için birkaç kilo et ve yemekler arasında bir hayli votka içen kadın son senelerde evinden çıkamaz olmuştur. Vücudunun fevkalâ de şişmanlığı dolayısile ayakları bu ağırlığı kaldıramamaktadır.

* * *

Dünya kadınları arasında çirkinlik rekorunun kendisinde olduğunu iddia eden bir vakitler Parisin en maruf artisti meşhur Poler idi. Gözleri Mongol kabilesine mensup olanlar gibi küçük, ağzı papuç gibi büyük, saçları kırmızı, beli inanılmayacak derecede ince idi.

Poler bir defa bir otomobil kazasına uğramış ve otomobil fabrikasındna zarar ve ziyan istemişti. Bu kazadan dolayı mesuliyet mevkiinde bulunan kumpanya kaza neticesinde husule gelen bereleri ameliyatla düzelterek kazazedeyi eskisinden daha güzel bir hale getireceğini söylemişti. "Çirkinlik kraliçesi,, o vakit kumpanyanın bu teklifini reddetmiştir.

Çirkinliğini okadar müstesna buluyor ki kendisini güzelleştirecek vaatlerin hiçbirisine kulak vermiyor, çirkinliğini muhafaza etmek istiyordu. Kazadan sonra geçmiyen bereler çehresini bir kat daha çirkinleştirmişti.

Diğer taraftan bankadaki hesabı kabarıyordu. Çünkü kendisi beş para sarfetmeden gazetelerin yaptığı reklâm sayesinde çirkinlik şöhretini artırarak daha fazla para kazanmağa başlamıştı.

Boşanmak ve tekrar evlenmek rekoru hiç şüphesiz Nevyorkta oturan Stekinger isimli karı kocada kalmıştır. Bu çiftler ilk defa 1922 de evlenmişlerdi. Dört ay sonra nikâhları fesholundu. Üç ay sonra eski karı koca barıştıkları için aralarında ikinci nikâh kıyıldı.

Fakat bu nikâh da birkaç sene sonra boşanma ile neticelendi. Bu boşanmaya sebep bir futbol maçında kocanın karısına bir tekme atması olmuştu. Bunun üzerine kadın bir daha böyle hayvan gibi hareket eden koca ile barışamayacağını söylemişti. Fakat hadiseler bu sözlerini tekzip etti. Bir müddet sonra her ikisi tesadüfen bir vagonun kompartımanında karşılaşınca her şey unutuldu; yine nikâhlandılar.

Bu nikâhlanmak ve boşanmak oyunu altı defa tekrarlanmıştı. Fakat yedinci defa nikâh memurunun huzuruna çıktıkları zaman bu çok sabırlı olan memurun artık sabrı taşmış bunları nikâh edecek yerde bir deli doktoruna muayeneye göndermişti.

Asrın Çocukları

Yazan: Ferenç Körmendi - Çeviren: Vahdet Gültekin

7

— I —

KAÇAK

daha kolaydır, değil mi ya? Bundan iyi bir iş de bulamazsın. Uzun zaman danberi bayanın yanındasın seni sever. Janoş da öyle..

Derin bir nefes aldı. Göz yaşlarını giderecek başka mevzular aradı, fakat en sonunda yine şöyle dedi:

— Ne yaparsın, Katalin anne, hayat..

Dışarda, avludan gür bir erkek sesi işitiliyordu.

— Bayan Hubert! Bayan Hubert!

Bunun üzerine, Hegedüs hemen kalktı, mektubu ihtiyar kadının eline sıkıştırdı.

— Unutma Katalin anne, bu mektubu bayana ver.. Hadi, Allahaısmarladık!.

İhtiyar kadının serbest olan sol elini tuttu, acele ile sıktı ve mutbaktan dışarı fırladı. Antişambırda, askıdan şapkasını aldı, başına geçirdi, kapıyı kapadı ve merdivenleri koşa öoşa indi.

Koridorun nihayetindeki 6 numaralı kapının yanında, tunç bir levha üzerinde: *Dr Zoltan Manstits, avukat* kelimeleri okunuyordu. Daha yakından bakınca, levhanın üzerinde, sivri bir şeyin ucu ile ve bozuk bir yazı ile: *merhum Dr Zoltan Manstits'in karısı* diye ilâve edilmiş olduğu görülüyordu. Yani, o akşam, saat sekize doğru Hegedüs'ün, ziline bastığı bu 6 numaralı dairede avukat Doktor Zoltan Mantsits'in karısı oturuyordu.

İki dakika sonra içerde bir kapının açılıp kapandığını işitti. Kapıyı açmağa bizzat Bayan Mantsits gelmişti ve karşısında onu görünce, korku ve hayretle:

— A! Bay Hegedüs! diye haykırdı.

Sonra, önü biraz açılmış olan, iri iri çiçekli entarisini düzelterek:

— Bonsuvar, bay Hegedüs, dedi. Ne var, ne yok?

Hegedüs, kadına samimiyetle:

— Bonsuvar, bayan, dedi. Bu vakit geldiğim için özür dilerim. Rahatsız etmiş olmayayım?...

— O! Hayır, diye cevap verdi.

Fakat, yeni kiracısının, söylediği günden iki gün evvel ve gecenin bu saatinde niçin geldiğini anlayamayordu. Esasen, her an fena bir şey bekleyen kuruntulu bir kadındı bu.. Kocasını kaybedeli bir sene olmuştu; kendisinden yüz çeviren talihi veya kaderi nasıl memnun edeceğini bilmiyordu. Hemen sordu:

— Fena bir şey yok ya, Bay Hegedüs? Acaba... oda.....

Gazetedeki ilânı üzerine nihayet kibar giyinişli, iyi bir aileden, işi sağlam, pazarlık etmiyen ve hemen pey veren bir adam çıkmıştı. Şimdi, eğer geldi de: "Vazgeçtim, odayı artık istemiyorum, verdiğim pey sizde kalsın diyecekse daha bundan büyük ne felâket olurdu! Yeni baştan işe başlamak lâzımgelecekti....

Hegedüs kadını teskin etti:

— Fena bir şey yok, bayan! Bilâkis. Hiç değilse, itiraz etmiyeceğiniz bir şey.

Kadın, yine biraz endişe ile:

— Söyleyin, dedi. Gelin içeri buyrun.

Genç adam:

— Rahatsız etmek istemem, dedi. İki kelime ile izah edeyim: odayı bu geceden itibaren tutmak isteyorum. Tabii iki günlüğü de ayrıca veririm.

Kadın, gayet samimiğ ve kadirbilir bir hareketle itiraz etti:

— Rica ederim! İki gün için sizden ayrıca para isteyeceğimi aklınıza bile getirmemelisiniz!

Diğeri, biraz mahcup bir halde cevap verdi:

— Teşekkür ederim. Bu hareketinizi unutmayacağım.... demek şimdi odamı tutabilirim?

Kadının şimdi aklı başına gelmiş gibi idi. O ana kadar iki gün için ayrıca para alayım mı, almayayım mı diye tereddütte idi. İki günün hiç bir ehemmiyeti yok; fakat mademki adam bu iki gün için de ayrıca para vermeye razi idi....

Hemen:

— Tabii, dedi, derhal tutabilirsiniz. Bu akşam mı gelmek isteyorsunuz?

— Bir şey daha söyliyeyim: eşyalarımı getirmiyorum. Şey oldu... düşündüm ki dediğiniz gibi yaparsam daha iyi olacak (yalan söylüyordu): Eşyalarımı getirmedim.

Odaya kiracı bulmuş olmak saadetine mukabil Bayan Mantsits'in canını sıkan bir şey vardı: kiracı eşyalarını da beraber getireceğini söylerse odadaki eşyaların birazını yemek odasına, birazını yatak odasına, birazını da avluya bakan odaya taşımak mecburiyetinde kalacaktı. Hele bundan sonra bir de kiracı odayı tutmaktan vazgeçerse... Halbuki şimdi kiracının verdiği karar çok hoşuna gitmişti. Memnun bir tavırla:

— Sahi mi? diye sordu. Demek eşya getirmiyorsunuz? Bir mağazaya mı koydunuz?

Hegedüs cevap vermedi. Yalnız:

— Zannedersem, dedi, bunda sizin işinizi bozan bir şey yok?

— Bilâkis!

Eşyaları boşaltmaya mecbur olarak odayı altüst etmekten kurtulduğu için seviniyordu.

— Demek odaya bu akşam gelmek isteyorsunuz?

— Evet, yalnız, kirayı konuşalım..

— Kira mı?.....

— Yani, demek isteyorum ki, odayı bana mobilyası ile beraber verince, tabii kirası biraz daha fazla olacak...

Bayan Mantsits içinde büyük bir heyecan duydu. "Dünyada iyi insanlar var daha, diye düşündü. Dünyada daha namuslu insan var....,,

(Arkası var)

Günlük RADYO Programı

10 - K. sani - 938 Pazartesi

Öğle neşriyatı: Saat 12,30 Plâkla Türk musikisi. 12,50 Havadis. -3,05 Plâkla Türk musikisi. 13,30 Muhtelif plâk neşriyatı. 14 Son.

Akşam neşriyatı: Saat 17 İnkılâp dersi: Üniversiteden naklen Mahmut Esat Bozkurt tarafından. 18,30 Çocuklara masal: Bayan Nine tarafından. 19 Bayan İnci, Şan: Piyano ve keman refakatiyle. 19,30 Konferans: Çocuk Esirgeme Kurumu namına, Doktor Kudsi Halkacı (Çocuk ve nüfus). 19,55 Borsa haberleri. 20 Rıfat ve arkadaşları tarafından Türk musikisi ve halk şarkıları. 20,30 Hava raporu. 20,33 Ömer Rıza tarafından arapça söylev. 20,45 Belma ve arkadaşları tarafından Türk musikisi ve halk şarkıları; (Saat ayarı). 21,15 Radyo fonik temsil, Stüdyo orkestrası refakatile: (Lakme). 22,15 Ajans haberleri. 22,30 Plâkla sololar, opera ve operet parçaları. 22,50 Son haberler ve ertesi günün programı. 23 Son.

SPOR

Ankarada Millî kümeye ayrılan takımlar

Muhafız gücü ile Harbiye edir

Ankara 9 — Bu haftaki lik maçları nın Ankara şampiyonunu ve dolayısile millî kümeye girecek takımları tayin etmesi itibarile futbol meraklıları üzerinde büyük bir alâka uyandırmıştı.

Bu sebepledir ki, havanın çok soğuk olmasına ve maçların yapıldığı Muhafızgücü sahasının da çamurlu ve karlı bir vaziyette bulunmasına rağmen 4 binden fazla bir meraklı kalabalığı maçları seyre gelmiş bulunuyordu.

İlk maç Harbiye İdman yurdu ile Demirçankaya arasında yapılacaktı. Fakat Demirçankaya lisans ibraz edemediği için bu maçın hakemi bay Saim oyunu oynatmayarak tehirine karar verdi.

İkinci ve günün en mühim maçı Ankaraspor ile Gençlerbirliği arasında idi. Saat 14,30 da hakem bay Kemal Halimin idaresinde çıkan takımlar şu şekilde dizildiler:,

Gençlerbirliği:

Rahim, Nuri, İhsan, Yusuf, Hasan, Keşfi, Salâhaddin, Kadri, Ali, Münir, Mustafa.

Ankaraspor:

Cahid, Nihad, Mehmed, Necmi, Sedad, Turgut, Tevfifk, Orhan, Iskender Orhan, Fethi.

Oyun başlayalı henüz 8 dakika olmuştu. Bu müddet zarfında iki takım forveti karşılıklı akınlarla birbirini deniyerek vakit geçirdiler. Bir aralık Ankarasporun sağdan inkişaf eden hücumunu durduran Keşfi topu İhsana geçirmek istedi. Fakat, daha evvel atak yapan İskender topu kaptı ve süratle Gençlerbirliği kalesine sokularak Rahimin vaziyet almasına meydan vermeden sıkı bir şütle ilk golü kaydetti. Daha ilk dakikalarda yedikleri bu golden bozulmayarak açılan Gençlerbirliği muhacimleri Ankaraspor kalesini sıkı bir tazyik çemberi içine almış bulunuyorlardı. Fakat bugün çok şanslı ve aynı zamanda iyi yer tutmakta olan Ankaraspor kalecisi Cahid çekilen bütün şütleri her ne vaziyette olursa olsun büyük bir muvaffakiyetle çeliyor ve böylece kalesini muhakkak gollük birçok vaziyetlerden kurtarıyordu.

Böylece kalesini muhakkak gol olacak birçok tehlikeli vaziyetlerden kurtarıyordu. Oyun ekseriya Gençlerbirliğinin birbirini takip eden hücumları ile ve Ankaraspor müdafaasının fırsat vermeyen enerjik çalışması ile geçerek devre 1-0 Gençlerbirliği aleyhine neticelendi.

İKINCI DEVRE

Maçın ilk yarısında tam bir hakimiyet tesis etmelerine rağmen bir semere elde edemiyen Gençlerbirliğinin bu devrede neticeyi muhakkak surette değiştirecekleri tahmin ediliyordu.

Maç başlayalı 9 dakika olmuştu. Sağ açık Salâhaddinin seri bi rinişini müteakip tam kale önüne yaptığı bir orta esnasında topu yakalayan Münir güzer bir vuruşla kaleye sokarak takımına beraberlik golünü temin etti.

11 inci dakikada yine güzel bir Gençlerbirliği akını esnasında geriden gelen ve Ankaraspor müdafilerini aşan topu yakalayan Salâhaddin isabetli bir vuruşla ikinci defa Ankaraspor kalesine soktu .

Bir tehlikeli vaziyeti kolayca atlatmış olan Gençlerbirliği yine ağır basmaya başladı. Salâhaddin sağdan sürükliyerek ortaladığı topu günün en güzel oyuncusu küçük Mustafa yakalayarak biran bile durdurmadan vole bir şütle üçüncü defa Ankaraspor ağlarına takmış bulunuyordu.

Ve maç Gençlerbirliğinin 3-1 üstün bulunduğu bir sırada yarıda kaldı.

Güneş takımı Vefayı 4-0 yendi

Lik maçlarının bu son müsabakasından başka taksim Stadında hususî maçlar da yapıldı

Yeni Kurtuluş Pera, Galataspor da Şişliye yenildi

Vefa kalesi önünde heyecanlı bir an.

Çamur deryası halini alan Taksim stadyomunda dün resmî maçlarının yegâne karşılaşması Vefa ile Güneş takımları arasında iki bin kadar seyirci önünde yapıldı.

Beşiktaşlı Rüştünün hakemliği ile oynanan bu oyuna Güneşliler:

Cihad, Faruk, Reşad, Yusuf, Rıza, Ömer, Melih, Salâhaddin, Necdet, Murad, Rebii.

Vefaflılar da;

Muvahhidı Saim, Sefer, Abdus, Lütfi, Süleyman, Necip, Hüseyin, Muhteşem, Şükrü, Mustafa. şeklindeki kadrolarile çıkmışlardı.

Sahadaki müthiş çamura ve yer yer gölcüklere rağmen oyuna büyük bir süratle başlandı ve Vefalıların hücum hattı orta akıncıları Muhteşemin gayreti ve ustalıklı idaresile rakip sahaya yerleştiler. Bu arada Hüseyin ve Şükrü muhakkak birer fırsat kaçırdılar, dördüncü dakikada Muhteşem topla kaleye girerken favulle durdurulduysa da hakem bu bariz penaltıyı vermedi.

Güneşliler beşinci dakikadan sonra açılmağa ve oyunu mütevazin bir şekle sokmağa muvaffak oldular.

20 inci dakikaya kadar iki taraf da gol çıkaramamış olmakla beraber heyecanlı ve süratli bir oyun oynadılar.

20 inci dakikada Rebiinin ortaladığı topu Muvahhid güzel bir plonjonla yakaladı o sırada büyük bir süratle ilerliyen Melih de kalecinin ortasına düştü ve tam bu esnada vurduğu bir yumrukla topu kaleye soktu. Vefalıların protestosuna rağmen hakem bunu gol addetti.

Bu haksız sayıdan sinirlenen Vefalılar durgunlaştılar. Bundan istifade eden Güneşliler ise 3 dakika sonra Necdetin ayağile ikinci gollerini kayde muvaffak oldular.

Bu ikinci mağlûbiyet sayısı yeşil beyazlılara bir kamçı tesiri yapmıştı, der hal ileri atıldılar ve top yine Güneş sahasındaı Güneş kalesi önünde dolaşmağa başladı fakat netice değişmeden birinci devre neticelendi.

İKINCI DEVRE

İkinci devreye Güneşin ortadan yaptığı bir hücumla başlandı ve top ofsayd vaziyetinde olan Rebiîye geçti. Solaçığın şütü ise direğe çarparak kurtuldu.

Bu kısımda Güneş daha ağır basıyordu. Bu üstünlük nihayet semeresini verdi. Sağdan yapılan bir akın esnasında Melihin şütü de direğe çarparak geri gelirken Rebiî yetişerek topu üçüncü defa Vefa ağlarına taktı. Bu gol oyunun 22 inci dakikasında olmuştu.

30 uncu dakikada sert ve fafvullu oynadığı için Vefalı Mustafa hakem tarafından oyundan çıkarıldıktan sonra Vefa daha çok tehlikeler geçirmeğe başladı. Muhteşemin gayretile yapılan birkaç akın müstesna Vefa kalesi mütemadiyen tehdit edilmekte idi.

Maçın nihayetine 2 dakika kala Salâhaddinin ortalayışını çevirmek istiyen Süleyman topa koyduğu ayak yüzünden kaleci de kontrpiyeye düşerek Vefa aleyhine dördüncü gol de kaydedilmiş oldu, müsabaka da böylece 4-0 Güneşin galibiyeti ile nihayetlendi.

NASIL OYNADILAR?

Her iki takım da sahanın berbat vaziyetine rağmen güzel ve süratli bir oyun çıkardı. Güneş takımı hesaplı ve teknik, Vefalılar ise çok enerjik idiler.

Galip takımda; Cihad, Reşad, Ömer, Murad, yeşil beyazlılardan da başta Muhteşem olmak üzere, Mustafa, Lütfi, Saim muvaffak oldular.

Hakem Rüştü bu maçı bir hafta evvelki ile kıyas edilmiyecek kadar fena idare etti ve haklı olarak gerek oyuncuların ve gerekse seyircilerin itirazlarile karşılaştı.

—o—

ŞIŞLI - GALATASPOR

Gayri fedare klüpler arasında Taksim stadyomunda yapılan futbol maçlarına dün sabah da devam edildi ve stad liki maçlarından Şişli - Güneş karşılaşması Güneşlilerin gelmemesi yüzünden Güneşin hükmen mağlûbiyetine karar verildikten sonra Şişlililer Galatasporla karşılaştılar.

Baştan başa buzla kaplı sahada yapılan bu müsabakanın ilk kısmı mütevazin geçti. Devre sonlarına doğru Şişli solaçığı Diran günün ilk sayısını kaydederek birinci devre nihayetlendi.

İkinci devrenin başlangıcında Galatasporlular da soliçlerinin ayağile berabere liği temin ettiler. Bu vaziyet Şişli takımını gayrete getirmeğe vesile oldu.

Sağlı sollu ve çok muntazam hücumlar yapan Şişliler; 10 uncu dakikada soliçleri vasıtasile ikinci 15 inci dakikada Arşevirin ayağile üçüncü, iki dakika sonra da Nubarın anî bir şütile dördüncü gollerini attılar.

20 inci dakikada yine sağiçleri rakip müdafilerini hatta kaleciyi de atlatarak beşinci sayıyı kaydetti. Bunu Vehabın 25 metreden attığı ve kalenin zaviyesini bulan vuruşile altıncı, biraz sonra da Nubarın şahsî gayreti sayesinde olan yedinci Şişli golleri takip etti. Bu suretle müsabaka, çok üstün bir oyun çıkaran Şişlililerin kahir galebesile neticelenmiş oldu.

PERA - YENI KURTULUŞ

Gayrifefdere klüpler arasındaki müsabakaların ikincisi Pera ile Yeni Kurtuluş arasında idi.

Pera takımında yalnız Bambino yoktu. Böyle olmasına rağmen çok hakim bir oyun oynayan Peralılar ilk devrede attıkları iki gole ikinci kısımda da üç sayı daha ilâve ederek müsabakayı 5-0 kazandılar.

Barıt gücü galip

Barutgücü ile Anadolu takımı arasında dün Bakırköyde yapılan futbol maçı Barutgüçlülerin 2-1 galebesile neticelenmiştir.

Güneş takımı dünkü maçtan evvel,.

KURUN'a abone olunuz ve abone ediniz

Kış sporları

Kayakla atlamada Norveç şampiyonu birinci olmuştur

Almanyada Garmisch Partenkirchen deki olimpiyat kar pistinde kayakla atlama beynelmilel müsabakaları yapılmış ve Norveçli Reida birinci olmuştur. Alınan dereceler şunlardır:

1 — Norveçli Reida Anderson 80 metre kadar atlamış ve 277 puvan almıştır.

2 — Toni Eisgruber (Alman) 77 metre atlamıştır. Aldığı puvan 219dur.

3 — Haselberger (Alman) 71 metre atlamış ve 218 puvan kazanmıştır.

—o—

Avusturyalılar
Almanların meşhur tenis çilerini yendiler

Avusturya - Almanya tenis karşılaşması Sianeyde yapılmış ve Bromviç - Kistten mürekkep Avusturya çifti Henkel - Von Gram Alman tenis takımını 6-1, 6-4, 6-4, 6,8 ile mağlûp etmeğe muvaffak olmuştur.

—o—

Beynelmilel buz hokey *müsabakasını Budapeşte muhteliti kazandı*

Almanyada Garmischte Ritter fon Halt kupası için buz üstünde hokey beynelmilel müsabakaları Budapeşte muhtelitinin galebesile neticelenmiştir,

Birinci olan Budapeşte muhteliti yaptığı 3 maçta 9 gol atmış ve 6 gol yemiştir.

Üçüncü olan Viyana takımı ise yaptığı 3 karşılaşmada 8 gol yemiş ve 8 gol atmıştır.

Budapeşteliler Ritter fon Halt kupasında birinci olduktan sonra Badlizdeki buz üstünde hokey muhteliti ile de çarpışmış ve bu müsabakada 8-3 galip gelmiştir.

Pirene muhteliti ile cenubî Saksonya karışığı arasında Tuluzda yapılan buz üstünde hokey maçı, cenubî Saksonyalıların yedikleri 16 gole mukabil kaydettikleri 21 sayı ile lehlerine neticelenmiştir .

—o—

Avusturyalıların Yunanistandaki maçları

Yunanistanda bulunan Avusturyanın Rapid klübü cumartesi ve pazar günleri Yunan millî takım namzetleri ile üstüste iki müsabaka yapmış ve bunlardan ilkinde 4-1 galip gelmiş, ikincisinde de 3-0 mağlûp olmuştur.

Atina gazetelerinde okuduğumuza göre Rapidi kazanan Yunan millî takımı hemen hemen geçenlerde İstanbula gelmiş olan Enosis oyuncularından müteşekkil bir kadro ile ve şu şekilde sahaya çıkmıştı:

Sklavuios, Papadoplos, Gasparis, Kritikosı Kondilis, Gigos, Miakis, Depuntis, Vikalidis, Maropulos, Triyandofilidis.

—o—

Yağlı güreş müsabakaları

Dün Çemberlitaş Şenbahçede yapılan yağlı güreş müsabakalarında deste de Uzunköprülü Nuri, ortada Düzceli Şahin kazanmıştır.

Büyük ortada Üsküplü Rüştü ile Malkaralı Mustafa sıkı bir maçtan sonra berabere kalmışlardır.

Başa yapılacak güreş, vaktin gecikmesi yüzünden gelecek haftaya kalmıştır.

MEMLEKET HABERLERİ

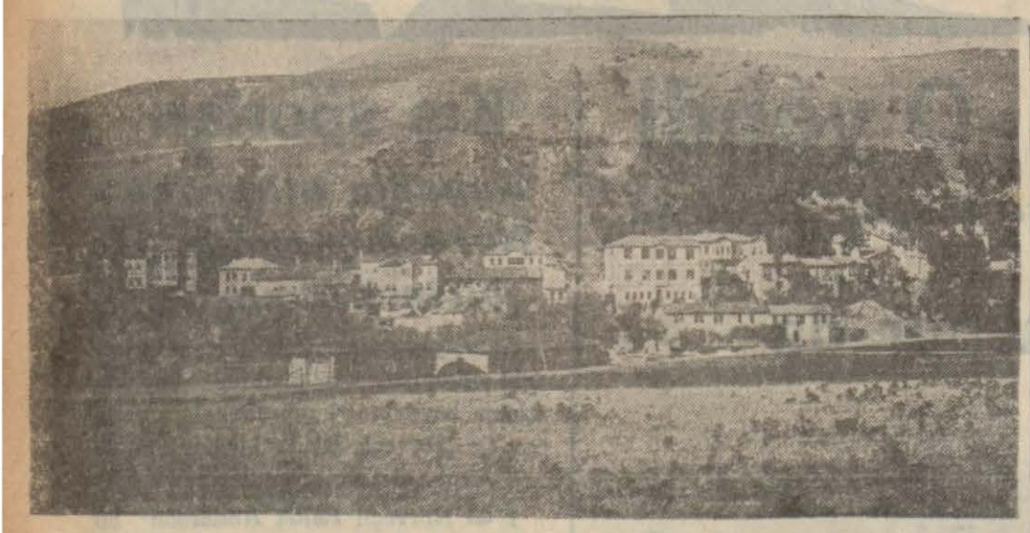

Havzadan bir görünüş...

Havza

Diğer kazalara çok yakında tercih edilecek bir merkez oluyor

Havza, (Hususî) — Havza, son seneler zarfında göze çarpacak derecede terakki etmiş bir kaza merkezidir. Şimalî Anadolunun yegâne köprüsüdür. Hususî ziyaretçilerinden başka, uzaklardan gelip, geçen birçok zevk erbabı yolcular bile, bu şirin yerin emsalsiz havası, kaplıca ve memba sularından ve her yanını ihata eden lâtif çamlık ve sair ağaçlarla müzeyyen bulunan bahçelerinden istifade etmek maksadiyle yolculuklarını tehir ederek, en az bir hafta kaldıkları vakidir.

Kudretin Havzaya bahşetmiş olduğu bu değerli nîmetler, Havzanın pek yakın bir istikbalde her veçhile büyüyeceği, hattâ birçok vilâyetlere tercih edilecek kadar mühimleşeceği umuluyor.

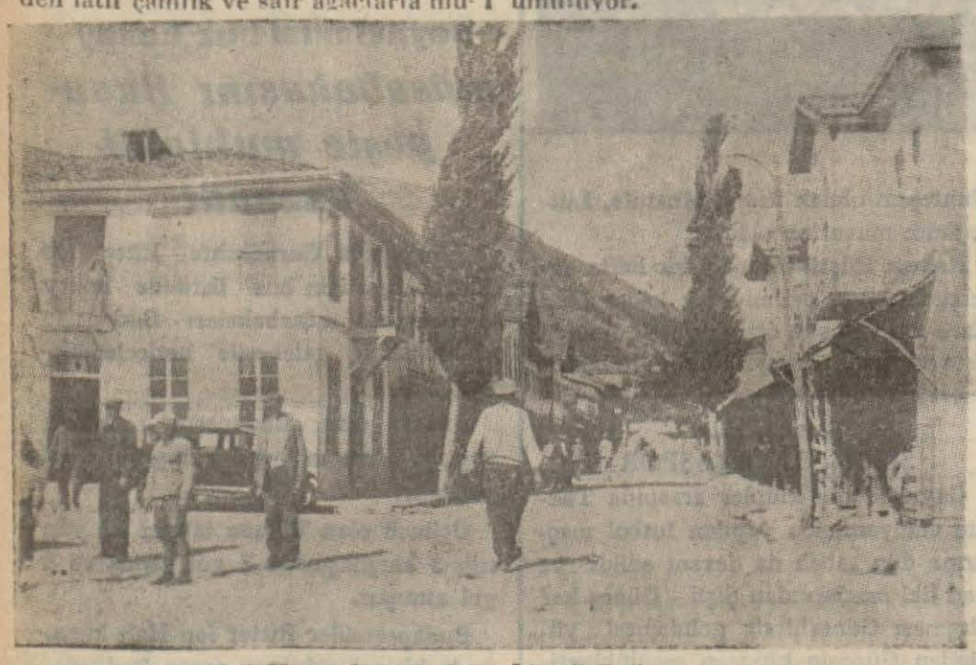

Havzada çarşıdan bir görünüş...

Gaziantepte

Ziraat Bankası tohumluk dağıtıyor

Gaziantep, (Hususî) — Şehrimiz Ziraat Bankası üç aydanberi köylüye tohum tevziine devam etmektedir. Müteselsil kefalet suretiyle dağıtılan tohuma köylü bu yıl daha çok ihtiyaç hissetmiştir. Bunun sebebi havaların iyi gitmesidir.

931 - 932 seneleri köylüye dağıtılan tohumluk miktarı iki bin lira iken, bu miktar her sene muntazam bir surette artmış, ertesi sene yirmi bin, daha sonra elli bin ve bugün yüz binleri bulmuştur.

Tohumluk para istikrazında asıl şayanı memnuniyet cihet köylünün borcunu benimsemiş bulunması ve hiç bir takibata meydan vermeden vaktinde getirip yatırmasıdır. Seneler var ki Ziraat Bankası hiç bir köye tahsil heyeti göndermemiştir. Gaziantep şubesinin köylüye bu ruhu aşılamak hususunda gösterdiği gayret her türlü takdire şayandır.

Ziraat Kredi kooperatifleri

932 senesinde Ziraat Bankası tarafından köylerimizde kurulan tarım kredi kooperatifleri günden güne kuvvet bulmakta ve köylüye yardımını artırmaktadır.

Bugün faaliyet halinde bulunan büyük Kızılhisar, Arılı, Bedirköy, tarım kredi kooperatifleri inkisaf sahasına girmiş bulunuyor. Evvelce kooperatifleri fazla masrafa sokmamak maksadiyle merkezde bir memurla idare edilen kooperatiflerin her birisine ayrı bir memur göndermek fırsat ve zamanı gelmiş ve bu iş için yetiştirilen memurlar kooperatif merkezlerine gönderilmeğe başlanmıştır.

Köylülerimiz kooperatifin kıymeti ve ehemmiyetini anlamış ve buna dört elle sarılmıştır. Geçen sene hasılât alamıyan Arıl köyü kooperatif sayesindedir ki bugün gerek tohumluk tedariki ve gerek diğer hususatta hiç bir sıkıntıya düşmemiştir.

Bu kooperatiflerin teşkil ve inkişafında vakıf hizmetlerinden dolayı Ziraat Bankası direktörü B. Hakkı Alperi takdirle anarız.

Ticaret Odasında İntihab

Müddetleri biten ticaret odası âzalarının birinci derecede seçimleri geçen pazartesi günü yapılmıştır. Vali ve parti başkanı Bay Ali Rıza Çevik toplananlara; ticaret odalarının iktisadî hayatımızdaki ehemmiyetli muvafakıyetini tebarüz ettiren sözlerinden sonra parti namzetlerinin seçilmesini tavsiye etmiştir. Bunu müteakip reyler verilmiş ve neticede parti namzetlerinin ittifakla ikinci seçmen seçildikleri görülmüştür.

İkinci gün toplanan bu seçmenler de aralarından on iki kisiyi meclise âza seçmişlerdir. Buna göre riyasete eski baskan Bay Mahmut Ersoy ve reis vekilliğine Ahmet Daî, âzalıklara da tüccardan olan zevat seçilmişlerdir.

Geçen intihapta oda meclisi âzalarının sayısı yedi idi. Bu devrede İktisat Vekâleti ticaret odamızı ikinci sınıf mevkiine ithal ettiğinden oda meclisi âzasının sayısı on ikiye iblâğ edilmiştir.

Osmaniyede 3 yeni fabrika

Pamuk ekimine ve portakalcılığa ehemmiyet veriliyor

Osmaniye, (Hususî) — Cebelibereketin bu eski vilâyet merkezi, o tarihte hemen hiç bir yeniliğe kavuşamamıştı. Bir hükûmet konağı, yirmi yataklı bir hastahane ve bir askerlik dairesinden başka tek bir eser vücuda getirilmediğini söylersek doğrudur.

Kaza, son 3 - 4 yıl içinde, eskiye nisbetle mühim denecek surette terakki ve inkişaf etmiştir. Belediye reisliğine getirilen yetmişlik Dr. Ahmet, yaşından beklenmiyecek bir enerjiyle çalışmış ve bu özlü çalışmaların güzel ve faydalı neticeleri alınmıştır. Dört bin lira sarfiyle mezbaha, 1500 lira sarfiyle 19 dükkânlık kasap ve sebze hâli yapılmış, et naklivatı için arabalar temin olunmuş, iki kilometre şose, muhtelif menfezler inşa olunmuş, elektrik tesisatının projeleri tamamlanmış ve Büyük Önderin yüksek hatıralarını taşıyan bir sahada millet bahçesi tesis edilmiştir.

Bütçe yedi binden on iki bin liraya çıkmıştır.

Kasabanın iktısadî vaziyeti de gelişmektedir. İkisi şehirde, birisi Toprakkalede olmak üzere üç çırçır fabrikası açılmış, pamuk ekimine ehemmiyet verilmiş, portakalcılık, taze sebze ve meyvacılık rağbet görmüştür. Dağ kısmındaki mahzûl Amerikan fıstığından da ihracat yapılmaktadır.

Kültür hareketleri canlıdır. Orta okulun mevcudu (150) dir. Birisi tam, diğeri nakıs teşkilâtlı iki ilk ve yedi köyde üç sınıflı yedi köyokulu mevcuttur. Halkevi henüz açılmamıştır.

Hastahanenin yatak kadrosu ona indirilmiştir. Bu miktar da ihtiyacı karşılayabilmektedir.

—o—

Yeni buğday nümunesi

Adapazarı, (Hususî) — Adapazarı Kocaelinin büyük ve zengin bir kaza merkezidir. Fevkalâde münbit, mahsuldar bir toprağı vardır. Bu topraklarda her türlü mahsul bereketli bir şekilde istihsal edilir. Bilhassa, buğday, mısır, pancar, pamuk, fasulye, sarımsak, soğan, çeltik, patates, arpa, yulaf, mütesna bir nefaset ile yetişir. Akova ismi verilen Adapazarı ovasında ziraat traktör ve bevgirle yapılmaktadır. Evvelki senelerde Ziraat Vekâleti Arifiyede bir tohum ıslah istasyonu açmıştı. Bu istasyonun muhit ziraatine büyük faydaları görülmüştür. İstasyonun 25 hektarlık arazisi vardır. Burada bir ambar da yapılmıştır.

İstasyon çiftliğinde tohumlar muhtelif şekillerde ve hususî bir dikkatle yetiştirmektedir. Bu cins tohumlar köylüye verilmekte ve bu suretle tohum cinsleri ıslah edilmektedir. Arifiye tohum ıslah istasyonunun bulduğu Cumhuriyet isimli buğday cinsi pek şöhret bulmuştur. Bire bin vermekle maruftur. Bu buğdayın rengi tatlı esmer, dolgun, boyu uzundur. Saplarının uzunluğu 0,60 santimetredir. Bir dekar yerden 350 kilo mahsul alınmaktadır.

Adapazarının meşhur olan bir mahsulü de kestane kabağıdır.

Adapazar belediyesi iyi çalışmakta ve şehrin imar plânını çizdirmektedir. Bu plân 7500 liraya yapılacak ve mimar Vonden Berg'e verilecektir.

Üzeyir Garih

Diş kabinesinde sabahtan öğleye 2 den 8 e kadar kabul eder. Beyoğlu İstiklâl caddesi Tokatliyan sırasında kapusu mektep sokak Hamdibey han birinci kat

Tel: 41721

Gülhane hastanesinde notlar

(5 inciden devam)

— Tıp memleketimizde Avrupanın en mütekâmil merkezleri ile aynı safta inkişaf ederek yürüyor. Viyana, Berlin vesaireye gidip tedavi olmanın tek farkı hastahanenin konforudur. Başka hiçbir şey değildir Avrupanın her yerinde tatbik edilen tedavi aynen ve muvaffakiyetle burada da vardır. Bu, hiç şüphe götürmez bir hakikattır.„

Bu sözleri Türkiye hastahanelerinde bakım ve konfor yoktur manasına alınmamalıdır. Avrupa hastanelerinde şatafat daha çoktur. Ve hasta bakıcılık daha fazla organize edilmiştir.

Bununla beraber, Türk hasta bakıcı ve hemşiresinin şefkat ve merhameti, dünya kadınlığı için sembol olacak kadar üstündür. Yalnız bu işin daha geniş mikyasta teşkilâtlandırılması lâzımdır.

Gülhane birinci hariciyesinin genç hemşiresi Bn. Sahavete sordum:

— Hemşireliği meslek olarak tercih etmenizdeki sebep nedir?

Bana aynen şu cevabı verdi:

— Mektepte okurken Fransız hemşirelerini beyaz elbiseleri ile görür ve bu mesleğe tahassür duyardım. Bu arzum, çok çabuk inkişaf etti. Bazı günler hasta bakıcı olamayacağım diye ağlardım. Mesleğe atıldığım gün hayatımın en büyük heyecanını yaşadım.

— Şimdi memnun musunuz?

— Elbette..

Ve anlattı:

— İnsanlar, hayatları ile mücadele ederken onların arzularını yerine getirmek, iyileşmeleri için emek sarfetmek kadar zevkli hiçbir şey yoktur.

Bizim mükâfatımız uzun veya kısa bir devreden sonra baktığımız hastaların dipdiri olarak kaynaşan hayata atılmalarıdır. Bu manevî zevkin başka hiçbir yerde bulunamayacağına kaniim.„

Beş sene bacakları karnına yapışık bir halde yaşayan "yumak çocuk„ nasıl kurtarıldı?.

—o—

İzmitte ocak kongreleri

İzmit, (Hususî) — C. Halk Partisi ocak, nahiye ve kaza kongreleri alâka ile devam etmektedir. Halk, arzu, dilek ve şikâyetlerini söylemekte; münakaşalar yapılmaktadır.

Son toplantıda, köylü murahhaslar, Köylü sigaralarının ucuzlatılmasını, bunun köylü kesesine ağır bir yük teşkil ettiğini ve bütün gayretlere rağmen kaçakçılığa da yol açtığını, umumî bir şikâyet olarak ileri sürmüşlerdir.

Şehrimiz inhisarlar başmüdürü B. Nazif bu şikâyetlere şayanı dikkat cevaplar vermiştir. Başmüdür, evvelâ inhisarlar idaresinin vasıf ve mahiyeti ile devletin malı olan bu millî müessesenin Türkiye tütüncülüğü üzerinde yaptığı tesir ve inkılâbı veciz bir lisanla anlatmış, köylü sigaralarının evsaflarına nazaran şikâyet edilecek kadar pahalı olmadığını, binaenaleyh bu yüzden hasıl olan münakanın devletin umumî faydalarında mühim bir mevkii bulunduğunu izah etmiştir.

KURUN

İLAN ÜCRETLERİ

Ticaret ilânlarının santim - satırı sondan itibaren ilân sayfalarında 40, iç sayfalarda 50 kuruş; dördüncü sayfada 1, ikinci ve üçüncüde 2, birincide 4, başlık yanı kesmece 5 liradır.

Büyük, çok devamlı, klişeli, renkli ilân verenlere ayrı ayrı indirmeler yapılır. Resmî ilânların santim - satırı 30 kuruştur.

Ticari mahiyette olmıyan küçük ilânlar:

Bir defa 30, iki defası 50, üç defası 65, dört defası 75 ve on defası 100 kuruştur. Üç aylık ilân verenlerin bir defası bedavadır. Dört satırı geçen ilânların fazla satırları beş kuruştan hesap edilir.

Ane hizmet kuponu getirenlere küçük ilân tarifesi yüzde 25 indirilir.

KURUN hem doğrudan doğruya, kendi idare yerinde, hem Ankara caddesinde Vakıt Yurdu altında KEMALEDDİN İREN ilân bürosu eliyle ilân kabul eder.

(Büronun telefonu: 20335)

Novyork mektupları

(İkinci sayıfadan devam)

Türk eserleri de mevcut.. Bunları sayretmek isterseniz günlerce tetkikten kendinizi alamazsınız. On yedinci asırda imal olunan ve daha sonraları Beşinci Murat tarafından kullanıldığı söylenen murassa kılıç öyle bir bedîî ki yapılışına insanın hayret etmemesi mümkün değildir.

Metropolitenin ayni zamanda kendine mahsus bir kamusu da var. Fakat kamus bir liste, bir kataloğ değil.. Müzeden nasıl istifade edilebileceğini bu kamusta hurufu heca sırasiyle görürsünüz.. Diğer taraftan gezdikleri sırada rahat edebilmeleri için müteharrik bir takım sandalyalar yapılmıştır. Bu sandalyaların müzenin ne tarafında bulunduğu kamusta yazılı olduğu gibi helâların bulunduğu yer de gene kamusta ayrıca gösterilmiştir.

Avrupanın birçok şehirlerini gezmiş bir insanın bile burada başı döndükten sonra şarktan doğrudan doğruya Amerikava gelenler acaba ne yapacaklar?.. Bana kalırsa insanın Amerikada hayret hazinesini bol bol harcayacağı geliyor; ve harcayor da..

A. Malik

—o—

Uyurken çalınan cüzdan

Keçecilerde Selçuk otelinde garip bir hırsızlık hâdisesi olmuştur.

Otel müşterilerinden B. Haydar isminde bir zat bu otele müracaat ederek kendisi için bir oda istiyor. Otel kâtibi, otelin en iyi odalarından birini, 3 numaarlı odayı kendisine veriyor. B. Haydarın yanında ve cüzdanında 325 lira kadar para vardır. Evvelâ bu parayı otele teslimi düşünüyor, fakat bilâhara vazgeçiyor.

Gece geç vakit, yatağına giren B. Haydar, sabahın saat sekizinde uyanıyor. Cüzdanını koyduğu yatağın altında yeller estiğini, cüzdandan eser olmadığını görüyor. Kendisi telâşla dışarı çıkınca, bir köşede cüzdanını buluyor. Fakat içerisi bomboştur. Paralar alınmış ve cüzdan mühmel bir şekilde atılmıştır.

B. Haydar evvelâ otel kâtibi Rasim oğlu Mahmuda, ondan sonra da zabıtaya müracaat ediyor. Hırsızlığı haber veriyor ve tahkikata başlanıyor. Tahkikat sırasında, otelde yatanlardan Hasan şayanı dikkat bir ifade veriyor. B. Hasan, otel kâtibini sabah saat altı buçuk sıralarında, B. Haydarın yatmakta olduğu 3 numaradan çıkarken gördüğünü, bu sırada cebine bir tomar para soktuğunu gördüğünü söylemiştir.

Otel kâtibi Mahmut tazyik ediliyor, paravı nereve koyduğu sorulu - yor. Kâtip, bundan sonra bülbül gibi her şeyi anlatıyor.

Meğer otel kâtibi Mahmudun böyle işlere karışmak âdeti değilmiş. ömründe ilk defa şeytana uymuş, sabahın altısında gizlice, esasen açık olan kapıdan üç numarava girmiş, B. Haydar uyku halindeymiş.. Fırsat bu fırsat, hemen elini yatak şiltesinin altına uzatmış, cüzdanı ele geçirdiği gibi odadan fırlamış.. Kapının önünde cüzdanı tertemiz edince, belki de başkasının çaldığı zehabı hasıl olur diye kapının yanına fırlatıvermiş.«

Kendisi hilkaten telâşlı bir adammış. Bu kusuru kendisini daima zararla karşılaştırmış... Parayı cebine yerleştirince soluğu, ekmekçi İbrahim oğlu Raifin dükkânında almış, paraları tomariyle, saymadan B. Raife uzatmış:

— Şunları sakla, demiş.. Lâzım olunca alırım.

Raif te paraları saklayıvermiş.«

Hâdise bu şekilde, hemen bütün teferruatiyle tenevvür edince, B. Raiften paralar alınmış ve sahibine iade edilmiştir. Suçlu, hırsızlık maddesinden sulh cezaya verilmiş ve tevkif edilmistir .

KURUNa abone olunuz ve abone ediniz

Devlet Demiryolları ve Limanları işletme Umum idaresi ilânları

Bedeli muhammeni 60.609 lira 37,5 kuruş olan 1346,875 m3 muhtelif eb'atta çam kereste 24 - 1 - 938 pazartesi günü saat 10,30 da Sirkecide 9 uncu İşletme binasında eksiltme komisyonunda kapalı zarf usulile satın alınacaktır.

Bu işe girmek istiyenlerin Nafıa ve diğer kanunı vesikalarile birlikte ve yüzde 7,5 nisbetinde pey akçelerile komisyona müracaatları ilân olunur.

Şartnameler 303 kuruş mukabilinde Sirkeci ve Ankara Veznelerinde satılmaktadır. (110)

Muhammen bedel ve muvakkat teminatları aşağıda yazılı muhtelif cins lokomotif aksamı ayrı ayrı ihale edilmek şartile 8 - 3 - 938 salı günü saat 15,30 da Ankarada İdare binasında kapalı zarfla satın alınacaktır.

Bu işlere girmek istiyenlerin aşağıda yazılı miktarlarda teminat ile kanunun tayin ettiği vesikaları ve nafıa müteahhitlik vesikası ve tekliflerini ayni gün saat 14,30 za kadar Komisyon Reisliğine vermeleri lâzımdır.

Şartnameler 165 kuruş mukabilinde Ankara ve Haydarpaşa veznelerinde satılmaktadır.

Eksiltme No.	Eşyanın cinsi	Kalemin miktarı	Muhammen bedeli lira	Muvakkat teminat lira
I	Pistonlar, piston kolları, tirvar kolları, muylular, dingil ve kontrmaniveller	92	65000	4500
II	Emniyet süpapları, regülâtör, kros, glisyer, şandel ve emsali armatürler.	74	52455	3872,75
III	Buvat agresler, tampon gresörler ve buvatgres mahfaza levhaları.	68	33150	2486,25

(8742)

Muhammen bedeli 24500 lira olan 700 ton döküm koku 18. 1. 938 salı günü saat 15,30 da kapalı zarf usulü ile Ankarada idare binasında satın alınacaktır.

Bu işe girmek isteyenlerin 1837,50 liralık muvakkat teminatile kanunun tayin ettiği vesikaları ve nafia müteahhitlik vesikası ve tekliflerini ayni gün saat 14,30 a kadar komisyon reisliğine vermeleri lâzımdır.

Şartnameler parasız olarak Ankarada malzeme dairesinden ve Haydarpaşada Tesellüm sevk şefliğinden dağıtılmaktadır. (8701)

Türk Hava Kurumu
Büyük Piyangosu

3. üncü keşide 11 ikincikânun 938 dedir

Büyük ikramiye 45.000 Liradır.

Bundan başka: 15.000, 12.000, 10.000 liralık ikramiyelerle (20.000 ve 10.000) liralık iki adet mükâfat vardır.

Şimdiye kadar binlerce kişiyi zengin eden bu piyankoya iştirak ediniz.

Ankara caddesinde kiralık dükkân

Vakit yurdunun altında (ölen Fransız kitapçısının) yeri ve arkadaki depoları kiralıktır.

Birleştirilmek suretiyle 150 metre murabbalık bir mesaha elde edilebilir. İsteyenlerin Vakit yurdu idare memuruna müracaatleri.

Gümrük Muhafaza Genel Komutanlığı Istanbul Satınalma Komisyonundan:

1 — Gümrük Muhafaza Genel Komutanlığı Deniz vasıtalarından 45 sayılı motörün makine tamirinin pazarlığı 14 - 1 - 938 cuma günü saat 15 de yapılacaktır.

2 — Tahmini tutarı 465 lira ve ilk teminatı 35 liradır. Şartnamesi Komisyondadır. Görülebilir.

3 — İsteklilerin gün ve saatinde ilk teminat makbuziyle Galata Eski İthalât Gümrüğü binasındaki Komisyona gelmeleri (126)

Harici Askeri Kıtaatı ilânları

Üçüncü Kor birlikleri için 300 tonu yumuşak ve 700 tonu sert olmak üzere bin ton buğday kapalı zarfla mübayaa edilecektir. İhalesi 24/ İkincikânun/ 1938 Salı günü saat 16 da dır. İlk pey parası 4500 liradır. İstekliler şartname ve evsafını Ankara ve İstanbul Levazım âmirlikleri Satın alma Komisyonlarında ve Çorluda Kor Satınalma Komisyonunda görebilirler. İstekliler kanunun 2 ve 3 ncü maddelerindeki belgeelriyle birlikte belli gün ve saatten bir saat evvel teklif mektuplarını Komisyona vermiş bulunmaları. (682) (8718)

KURUN
ABONE TARİFESİ

	Memleket içinde	Memleket dışında	
Aylık	95	155	Krş.
3 aylık	260	425	„
6 aylık	475	820	„
Yıllık	900	1600	„

Tarifesinden Balkan Birliği için ayda otuz kuruş düşülür. Posta birliğine girmeyen yerlere ayda yetmiş beşer kuruş zammedilir.

Abona kaydını bildiren mektup ve telgraf ücretini, abone parasının posta veya banka ile yollama ücretini idare kendi üzerine alır.

Yeniden 5 abone yazan veya 5 abone birden yazılanlara, mekteplerle köy odalarına ayrıca tenzilât yapılır.

Türkiyenin her posta merkezinde KURUN'a abone yazılır.

Adres değiştirme ücreti 25 kuruştur.

Kumbara biri

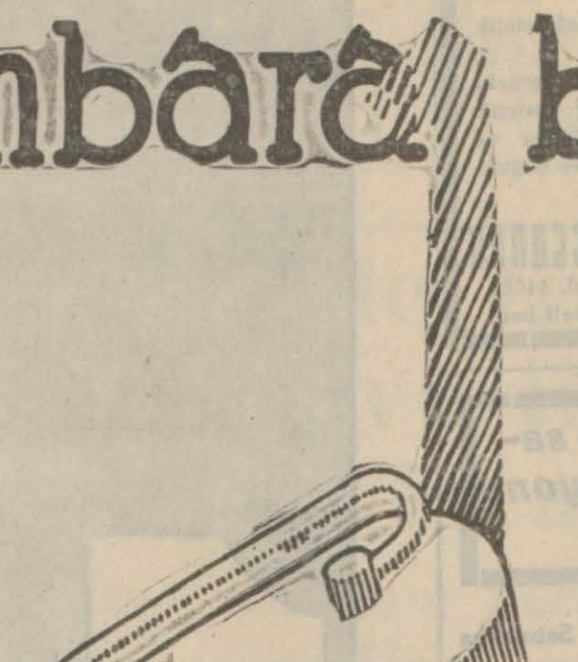

1000 yapar

TÜRKİYE CUMHURİYETİ
ZİRAAT BANKASI

Göz hekimi
Dr. Murat Rami Aydın
Muayenehanesini Taksim.Talimane Tarlabaşı Cad. *URFA* Apt. nına nakletmiştir. Tel: 41553
Pazardan maada hergün: Öğleden sonra saat ikiden altıya kadar

---

Sağlık Servisimiz

Husus doktorumuz Pazartesi günleri saat on beş buçuktan yirmiye kadar gazetemiz idarehanesinde, Cumartesi günleri de saat 14 ten 19 a kadar Lâleli Tayyare apartımanları ikinci daire üç numarada daima okuyucularımızı yedi kupon mukabilinde kabul eder.

Ayni şekilde diş doktorlarımız da okuyucularımızın emirlerine hazır bulunmaktadır. Diş doktorumuz Fahrettin Dişmen Parmakkapı İstiklâl caddesinde 127 numarada pazartesi günleri saat 14 ile 20 arasında bulunduğu gibi doktor Necati Paksi de Karaköy Mahmudiye caddesi 1—2 numarada salı ve cuma günleri ayni saatlerde okuyucularımızın dişlerine bakacaklar ve ufak tedavilerini yapacaklardır.

Ayni zamanda Beşiktaş tramvay caddesi Erip apartımanında sünnetçi Emin Fidan muhtaç okuyucularımızın çocuklarını sünnet edecektir.

Ayrıca Aksaray Pertev Eczanesi yanında 352 numarada sünnetçi ve sıhhat memuru Nuri Eşsiz KURUN doktorunun vereceği enjeksiyonları beherini yedi kupon mukabilinde ve abonelerimize en ehven şeraitle çocuklarının sünnet ameliyelerini yapacaktır.

İsimlerini yazdığımız doktor, dişçi ve sünnetçilere müracaat ederken KURUN'un hizmet kuponundan yedi tane götürmek lâzımdır.

KURUN
Hizmet kuponu

Bu kuponu gazete idaresine getirenler:

1 — Küçük ilânlarını parasız bastırırlar.

2 — Kurunun hekimlerine parasız baktırırlar.

3 — Hukuk ve mali müşavirlerine her türlü kanun yollarını parasız sorup öğrenir

---

Başvekâlet itstiastik Genel Direktörlüğü
Arttırma, Eksiltme ve ihale Komisyonundan:

1 — 26 forma kadar tahmin olunan 936 - 37 senesi Maarif Yıllığından 1750 adet kapalı zarf usuliyle eksiltmeye çıkarılmıştır.

2 — 16 sahifelik beher forması için 45 lira üzerinden 1170 lira bedel tahmin edilmiştir. Yüzde yedi buçuk hesabiyle 88 liralık muvakkat teminat vesikası verilmek lâzımdır.

3 — Eksiltme 17 Kânunusani 1938 ayının Pazartesi günü saat 15.30 da Umum Müdürlük binasında toplanacak olan Komisyonda açılacaktır. İştirak edeceklerin bir saat evvel teklif mektuplarile teminat zarflarını Komisyon Reisliğine vermeleri lâzımdır. Numune dairede görülecektir. Şartname bedelsiz olarak Komisyon kâtipliğinden istenebilir. (4611) (8470)

Jandarma Genel Komutanlığı Satınalma Komisyonundan:

1 — Birlikler ihtiyacı için mamul olarak otuz bin takım "Çaket, pantalon tozluk ve kasketten müteşekkil,. erat kışlık elbise ve on beş bin kaput aşağıda yazılı tarihte kapalı zarf usuliyle satın alınacaktır.

2 — Otuz bin elbiseye üç yüz bin lira ve on beş bin kaputa yüz kırk beş bin lira bedel tahmin edilmiştir.

3 — Elbise şartnamesi on beş lira ve kaput şartnamesi yedi yüz yirmi beş kuruş karşılığında Komisyondan alınabilir.

4 — Eksiltmesine girmek isteyesle rin aşağıda yazılı ilk teminat makbuz veya Banka mektubu ve şartnamede yazılı belgeleri muhtevi teklif mektuplarını belli gün ve saatten en geç bir saat ev vel Komisyona vermiş olmaları.

5 — "A„ Komple elbisenin ilk temi natı 15.750 lira eksiltmesi 12—1—938 Çarşamba günü saat 10.

B — Kaputların ilk teminatı 8500 lira ve eksiltmesi 13—1—938 Perşembe günü saat 10. (4653) (8561)

İstanbul Komutanlığı Satınalma Komisyonundan

İstanbul Komutanlığı emrinde bulunan kıtaat ve müessesat eratı ihtiyaçları için satın alınacak kuru soğanın miktarları ile muhammen tutarları ilk teminatları ihale günleri ile ihale saatleri ve münakasa şekilleri aşağıda gösterilmiştir.

Cinsi	*Miktarı*	*Muhammen tutarı*	*İlk teminatı*	*İhale günü*	*İhale saati*	*Münakasa şekli*
Kurusoğan	8000	400	30	19-1-938	15	Pazarlık
„	6000	300	23	„	15.30	„
„	2800	147	11	„	16	„

Şartnameleri her gün öğleden evvel Komisyonda görülebilir. İsteklilerinin ilk teminat makbuz veya mektublarile ve 2490 sayılı kanunun 2 ve 3. cü maddelerinde yazılı vesikalarile beraber ihale günü vakti muayyeninde Fındıklıda Komutanlık Satınalma Komisyonuna gelmeleri. (8737)

Birinci sınıf Operatör

Dr CAFER TAYYAR

Umumî cerrahî ve sinir, dimağ estetik cerrahisi mütehassısı

Paris Tıb Fakültesi S. asistanı, erkek, kadın ameliyatları, dimağ estetik "yüz, meme, karın buruşukluğu ve gençlik ameliyatı". (Nasaiye ve doğum mütehassısı.)

Muayene sabahları 8 den 10 a kadar Meccanen Öğleden sonra ücretlidir. Tel. 44086 Beyoğlu, Parmakkapı, Rumeli han.

Deniz Levazım satınalma komisyonu ilânları

M. M. V. Deniz Merkez Satınalma Komisyonundan:

1 — Tahmin edilen bedeli 9000 lira olan 51 kalem eczayı tıbbiye ve malzemei sıhhiyenin kapalı zarfla münakasası 12. 1. 938 tarihine müsadif çarşamba günü saat 14 de vekâlet bnasındaki komisyonumuzda yapılacaktır.

2 — Şartnamesini görmek isteyenlerin hergün ve münakasaya gireceklerin de mezkûr gün ve saatte 675 liralık teminat mektupları ve kanunun ikinci maddesinde yazılı belgeleriyle birlikte teklif mektuplarını mezkûr günde azamî saat on üç buçuğa kadar komisyona vermeleri. Postada vaki olan teahhürle bu saatten sonra getirilecek mektupların kabul edilmiyeceği.

(8571)

* * *

M. M. V. Deniz Merkez Satınalma Komisyonundan:

1— 1. 29. 12. 937 gününde kapalı zarfla yapılan münakasasına talip zuhur etmeyen ve tahmin edilen bedeli 5640 lira olan 4 adet benzin motörünün pazarlıkla münakasası 12. 1. 938 tarihine müsadif Çarşamba günü saat 11 de vekâlet binasındaki komisyonumuzda icra edilecektir.

2 —Şartnamelerini görmek isteyenlerin hergün ve münakasaya girmek isteyenlerinde 423 liralık teminatları ve kanuni belgeleriyle mezkûr gün ve saatte komisyonumuza müracaatleri. (25)

* * *

M. M. V. Deniz Merkez Satınalma Komisyonundan:

1 — 24 - 12 - 937 tarihinde pazarlıkla yapılan münakasasına talip zuhur etmeyen ve tahmin edilen bedeli 266700 lira olan 5000 ton mazotun ikinci defa pazarlıkla münakasası 14 - 1 - 938 tarihine müsadif Cuma günü saat 11 de Vekâlet binasında müteşekkil komisyonumuzda yapılacaktır.

2 — 13 lira 34 kuruş mukabilinde şartnamesini almak isteyenlerin her gün, münakasaya iştirak edeceklerin de 14585 liralık teminatları ve kanuni belgeleriyle yevmi mezkûrda komisyonumuza müracaatları. (8703)

Dr. Nihad Tözge

Cilt - Frengi ve diğer Zührevî hastalıklar birinci sınıf mutahassısı

Babıali cad. Vilâyet konağı Nerisi Tayyare Cemiyeti karşısı. 11

Telefon: 21942

Öğleden akşama kadar hastalarını kabul eder

Pazartesi, Perşembe günleri saat 16,5 dan 17,5 a kadar yalnız 25 kuruş mukabilinde Hava Kurumu menfaatına muayene ve damar içine enjeksiyonlar yapar.

Dr. Ihsan Sami

öksürük şurubu

Öksürük ve nefes darlığı boğmaca ve kızamık öksürükleri için pek tesirli ilâçtır. Her eczanede ve eczadepolarında bulunur.

Doktor

Hafız Cevdet

LOKMAN HEKİM

Dahiliye Mütehassısı

Pazardan başka günlerde öğleden sonra saat (2,5 tan 6 ya) kadar İstanbulda Divan yolunda (104) numaralı hususi kabinesinde hastalarını kabul eder. Salı, cumartesi günleri sabah "9,5 12" saatleri hakiki fukaraya mahsustur. Muayenehane ve ev telefon 22398 Kışlık telefon: 21044

Sahibi: ASIM US

Neşriyat müdürü Refik A. Sevengil

Meccanî muayene

Perşembe günleri saat 2 den 5 e kadar Ortaköy Taşbasamak Palangada 25 numarada Doktor Mümtaz Gürsoy fakirleri parasız muayene eder.

Levazım âmirliği ilânları

İdareleri İstanbul Levazım âmirliğine bağlı müesseseler için 125950 adet limon 17 - 1 - 938 Pazartesi günü saat 14.30 da Tophanede Satınalma Komisyonunda açık eksiltme ile alınacaktır. Tahmin bedeli 2519 lira İlk teminatı 188 lira 93 kuruştur. Şartnamesi Komisyonda görülebilir. İsteklilerin kanunî belgeleriyle belli saatte Komisyona gelmeleri.

"358„ (8712)

DOKTOR

Necaettin Atasagun

Her gün sabahları sekiz buçuğa akşamları 17 den 20 ye kadar Lâleli tayyare apartmanları ikinci daire 17 numarada hastalarını kabul eder. Cumartesi günleri 14 den 20 ye kadar hastalarını parasız. Kurun, Haber okuyucularını dakupon mukabilinde muayene eder. Telef: 23953

ilânlarınız için yalnız **20335 No.** telefon ediniz

KURUNa abone olunuz ve abone ediniz