PERŞEMBE
29
Birinci Kânun 1938
YIL: 22 (4)
Sayı 7532 — 1632

Kurun

İSTANBUL — Ankara Caddesi
Posta kutusu: 46 (İstanbul)

Telgraf adresi: Kurun . İstanbul
Telef: 21413 (Yazı) 24370 (İdare)

BUGÜN
12
SAYFA

Sayısı her yerde 3 kuruş

Ziraat Kongresine ait intibalar : Eskişehrin Şerefiye köyünden Takildayı nutkunu okuyor - Ziraat Vekili konuşuyor - Kongreye iştirâk eden murahhaslar

Ziraat Kongresi komisyonları dün akşama kadar çalıştılar

Birçok dilekler tesbit edildi

Toprak kanununun biran evvel çıkması, çiftçiye makine tevzii, faizin indirilmesi, tohum ıslâh istasyonlarının ve siloların çoğaltılması, ziraat âletleri fabrikası tesisi, biranın ucuzlatılması, şarabın serbest imaline müsaade edilmesi, koyun ve keçilerin sayım vergisinin tenzili, ağıl kanununun tadili isteniyor (Yazısı 9 uncuda)

Millî Şef, millî birlik, millî müdafaa

Yazan: ASIM US

İsmet İnönü Atatürk'ten sonra kendisini Cumhuriyet Halk Partisine değişmez Genel Başkan seçen Büyük Kurultayda söylediği son nutuk ile bütün vatandaşların devlete karşı haklarını ve vazifelerini tesbit ederken bugünkü dünya vaziyetini de anlattı. Ve bilhassa şu hakikati tebarüz ettirdi ki milletlerin geçimsiz ve biribirine emniyetsiz bulundukları bir zamandayız. Milletlerin bir aile efradı gibi biribirinin kucağında kardeşçe yaşayabilmeleri aziz emelimizdir. Fakat milletlerin biribiri ile iyi geçinmelerini yalnız bizim arzumuz temin edemez. Hattâ bizim milletler arasında kopacak muhtemel bir fırtınadan uzakta kalmamız bile yalnız bizim tedbirimiz ve kat'i arzumuz ile temin edilmeyebilir.

İşte cihanın bugün içinde bulunduğu vaziyet kısaca bundan ibarettir. Bundan dolayıdır ki millî müdafaa vazifesinin ve tedbirlerinin her vakitkinden ziyade ehemmiyet aldığı bir devirde bulunmaktayız.

Bununla beraber Millî Şef siyaset âleminin gösterdiği bu elemli manzara karşısında bizim için yapılacak işin şaşkın bir tevekkül içinde beklemek olmadığını da gösteriyor. Her tehlikeye karşı her an hazır bulunmakla beraber kaybedilmiş zamanları telâfi etmeği ve milletimizi sür'atle ilerletip yükseltmeyi, türlü sekteler ve manialara maruz kalmak ihtimalleri içinde başarmağa mecburuz, diyor.

Sonra tedbirlerimiz ve kat'î arzularımız hilâfına olarak bir gün milletler arasında kopacak muhtemel bir fırtınaya tutulmamız ihtimaline gelince, en büyük istinat noktası olarak milli birlik kuvvetini hatırlatarak:

— Vatandaşlarımın Büyük Millet Meclisi etrafında ve sade bir vatandaş olmakla hayatının bütün gururunu dolduran Reisicumhur etrafında tesanüdü o derecededir ki icap ederse bütün Türk milletini variyle ve caniyle bir hudut üzerinde bu millet tarihinde görülmemiş sür'at ve hevesle toplayabileceğimizden asla şüphe etmiyorum."

Teminatını veriyor.

Gerçekten bugünkü Türkiye dışarıdan en korkunç düşmanlık, içeriden en insafsız tefrika görerek her şeye rağmen hayat kabiliyetini isbat etmiş bir memlekettir; memleketi bütün bu tehlikelerden kurtaran yegâne kuvvet ise Cumhurreisi başta olduğu halde Büyük Millet Meclisi etrafında büyük Türk milletinin gösterdiği tesanüt olmuştur. Dün böyle olduğu gibi, yarın herhangi bir tehlike ihtimali önünde de böyle olacaktır.

Bu hakikatin açıkça ifade edilmiş olmasında hususî bir kıymet vardır. Bundan başka millî tesanüt ve fedakârlık sayesinde geçmişte varlığını kurtaran Türk milleti cumhuriyetin feyizli idaresi ile millî müdafaa kuvvetlerinin en kısa bir zaman zarfında — hem de tarihimizde hiç görülmemiş bir derecede — hudutlarımızın herhangi bir köşesinde teksifi imkânlarını da hazırlamıştır.

Zaten, meçhulümüz olmayan bu cihet aziz İsmet İnönü'nün ağzından işitmek ayrıca kalplerimize kuvvet veren bir teminat değil midir?

Mehmet Akif ihtifali

Şair için yapılacak anıtın temeli de dün atıldı

Mehmet Akif için dün Üniversitede yapılan toplantıdan bir görünüş
(Yazısı 5 inci sayıfada)

Italya

Fransaya karşı 500 000 Gönüllü toplıyormuş

Alp dağları boyunda istihkâmlar yapılıyor
(Yazısı 8 incide)

Abdülmecit devrinde Saray Entrikaları

Pek yakında gazetemizde tefrika edilecek
Yazan: ASIM US

Iki Vekil istifa etti

Hasan Âli Yücel

Maarif Vekili

Hüsnü Çakır

iktısat Vekili oldu

Yeni Maarif Vekili B. Hasan Âli Yücel *Yeni İktısat Vekili B. Hüsnü Çakır*
(Yazısı 8 incide)

Musevilerin plânlı bir ihtikârı karşısında mıyız!

İhracat işlerimize hile katanlar, çürük mallarla köylülerimizi aldatanlar, sıhhatimizi bozmak için yağları tağşiş edenler, fabrikalarımızın mallarını daha fazlasına satmak için toptan kapatanlar...

(Yazısı 4 üncü sayfada)

Ziraat Kongresi münasebetile

Dün ve Bugün

Saltanat politikası

Cumhuriyet politikası

— ULAK GAZETESİNDEN —

Matbaa san'atinin 500 ncü yıldönümüne doğru...

Gütenberg'in izdivaç vaadettiği kız

Onu mahkemeye vermişti. Fakat matbaacılığın mucidi bu kızla evlendi mi, evlenmedi mi?

Matbaacılık icat edileli 1940 senesinde tam beş yüz sene olacak. Bu münasebetle, baskı sanatinin mucidi olan Yohannes Gutenberg üzerinde tetkikler hazırlanıyor.

Gutenberg'in hayatı hakkında pek fazla malûmat sahibi bulunmuyoruz. Çünkü, insanlığa dizme ve basma sanatini bırakmış olan büyük mucit, bu vasıta ile kendi hayatını yazıp basmayı ihmal etmiştir.

Yalnız, Gutenberg'in 1394 ile 1399 seneleri arasındaki bir tarihte Almanyada Mainz şehrinde doğduğunu biliyoruz. Gütenberg, bazı siyasi sebeplerden dolayı Mainz şehrinden 1428 de ayrılmış, 1434 ten 1444 e kadar da Strasburgda bulunmuş, sonra tekrar Mainze giderek 1440 senelerinde icat ettiği dizgi ve baskı âletlerinin tekâmülü ile 1445 e kadar orada uğraşmıştır. Gutenberg yine Mainzde 3 şubat 1468 de ölmüştür.

Gutenberg icadı ile o devirde pek büyük şöhret kazanmış değildi. Hele bu icadı ile kendisine hiçbir kazanç temin edememişti. Bilâkis, bu yüzden rahatı bozulmuş, borçlanmış, mahkemeden mahkemeye sürüklenmiş.

Gutenberg esasen küçüktenberi saadetten pek nasibi olmıyan bir hayat yaşamıştı. Babası 1419 da, anası da 1433 de ölmüş, kalan biri kız, biri erkek iki kardeşi de onu 1440 senelerinden sonra dünyada yalnız bırakmışlardı.

Hayattta yalnız kalan Gutenberg saadeti evlenmekte aramış ve bunun için birçok teşebbüslerde bulunmuştur. Fakat matbaacilik mucidinin evlenip evlenmediği bugün için de bir meçhuldür ve birçok tetkiklere rağmen bu cihet aydınlanamamıştır.

Strasburg şehrinin kütüklerindeki kayıtlardan öğrendiğimize göre 1436 da Iserin Türe isminde bir asilzadenin Ennelin adındaki kızı "evlenme meselesinden dolayı,, Gutenbergi mahkemeye vermiştir.

Dava 1437 ye kadar devam ediyor. Anlaşıldığına göre kız Gutenbergi kendisine izdivaç vaadetmiş ve vaadini tutmamış olduğu için dava ediyordu.

Fakat, davanın ne netice verdiğini, dava sonunda Gutenbergin Ennelin ile evlenip evlenmediği malûm değildir.

Yalnız, bir hayır cemiyeti menfaatine toplanan ianelerin 1442 ile 1449 arasındaki senelere ait listesinde bir "Ennel Gutenbergen,, ismine tesadüf edilmektedir.

Diğer taraftan, Gutenbergin 24 şubat 1443 tarihinde iki kişi için şarap vergisi verdiği kaydolunmuştur.

Bunlara istinat, tarih tetkikleri ile meşhur âlim Şöpflin, Gutenbergin Ennelinle evlenmiş olduğu neticesine varıyor.

Bugün Mainz Gutenberg müzesi müdürü Dr. A. Ruppel bunu cerheden bir yazı neşretmiştir. Dr. Ruppel şöyle diyor:

Dava mahkemelerde uzamış olmakla beraber karar 1437 de verilmiştir. Halbuki diğer bir davada ismi geçerken öğrendiğimize göre, Gutenberg 1438 noel yortusundan itibaren, "yeni bir gizli sanat., icrası maksadile birleşmiş olduğu birçok arkadaşlarile beraber Sent Arbogast'da oturmak fikrinde idi.

Binaenaleyh Gutenbergin o tarihte evli olmadığını ve arkadaşları ile oturmağa mecbur bulunduğunu düşünebiliriz. Halbuki, mahkemenin kararını 1437 de vermiş olmasına nazaran, o tarihte Gutenbergin evlenmiş bulunması icap ederdi.

DAVADAN SEKİZ SENE SONRA:

Muhakkak gibi sayılabilecek bir şey varsa o da şudur: Gutenberg o tarihte kölesi Lorenz Bayldek ile beraber oturup kalkıyor, Lorenzin karısı da ev işlerine bakıyordu.

Yukarda bahsettiğimiz dava esnasında, yani 1439 senesinde Beyldekle karısı şahit olarak dinlenmiştir. Şahitler arasında daha birçok kadın şahitler de vardı. Fakat, bunlar arasında Gutenbergin karısının adı hiç geçmiyor. Halbuki, matbaacılığın mucidi eğer evli olsaydı, davada karısının da muhakkak şahit olarak dinlenmesi icap edecekti.

Demek oluyor ki, Ennelin mahkemeye müracaatinden üç sene sonra bile Gutenberg evli bulunmuyordu.

Bunu isbat eden diğer bir delil de Ennelinin 1443 ve 44 de henüz bekâr bulunduğudur. Strasburgda dul ve kızlardan toplanan harp vergisi listesinde ve 1443 ile 1444 senelerine ait olan kı-

(Devamı 10 uncuda)

Birinci köy ve ziraat kongresi

Aslî âza olarak kaydedilenlerin isimleri

Birinci Köy ve Ziraat Kalkınma Kongresine kongrenin tabii üyeleri olan saylavlarımız ve alâkalı memurlardan başka müracaat edenlerin yekûnu bir gün evvel 946 olarak tesbit edilmiştir. Asıl âza olarak bu suretle müracaat edenlerin alfabe sırasiyle isimleri şunlardır:

Ahmet Herkmen, Arif Artüre, Ahmet Akkor, Ali R. Erkol, Ali K. Yiğitoğlu, Arif Akman, Ali Satı Ekinci, Abidin Tütenk, Arif Çeliker, Ata Evrim, Ahmet Takıl, Avni Tunaboylu, Ahmet A. Bodur (A. K.), Ahmet (A. K.), Abidin Potoğlu, Ali Kınık.

Bekir Sıtkı Akkoyunlu, Bekir Sıtkı Artun, Burhanettin Öktem, Belkis Kiper, Bachteler, Bekir, Bekir S. Akkoyunlu, D. Haldun Sarhan.

Cemal Ranışman, Celâl Kürkçüoğlu, Celâl Sağıroğlu, Canip Muceldi, Cemal Karamuğlan, Cemal Arıtman, Cemal Köni, Celâl Tarıman, Cemil Çalgüner, Celâl İlter, Cahit Öncü, Cemal, Celâl Sağıroğlu, Cemil Yoldaş, Cevdet Gölet, emal Sücü, Celâl Duransoy.

Dede Alparslan, Durmuş Tanrıverdi.

Enver Kok, Edip Pirinççioğlu, Ethem Yücel, Ekrem Ergun, Enver Ekinciğ Emin Zeki Heper, Emin Arslan, Ekrem Arslan, Ekrem Tok, Ethem Menderes, Eyüp Aksoy, Ekrem Rüştü Üresin, Esad A. Bozkaya, Enver Sengir, Emin Emre, Enver Kurtoğlu, Aksan Ethem Veysi, Ethem Yücel, Ermis konserve fabrikası, Ekrem Cenani.

Fikri Fesçioğlu, Fuad Şahin Ertacin, Fazlı Güleç, Faik Pazaroğlu, Faruk Çelebi, Fevzi Akkol, Feyyaz Akkol.

Gleisberg Gerngross, Gen. Abdurrahman, Gen. Sedat.

Hakkı Yılan, Hasan Özkan, Halil Erman, Hamdi Kuleli, Hayri Ülkü, Halit Çayırlı, Hamdi Santan, H. H. Tiryaki, Hüseyin Cetin, Hanefi Güçlü, Hayri Gülek, Hasan Kendirli, Hamdi Dikmen, Horn, Hassko, Hikmet Birand, Halit Evliyar, Hasan Ş. Oytun, Hamit Demirtaş, Haydar Okaner, Hayri Karasoy, Hatip Kurtpınar, Hasan Başkaya, Hasan Özkan, H. Atıf Kuprcak, Hüsamettin Aybek, Hamdi Tok, Habip Sazak, Habip Özler, Hilmi Ersunan, Hürrem Beşok, Hamit Eker, Hamza Türkmen, Hamdi Kuleci, Hamdi Çakmak, Hasan (A.K.), H. Tiryaki (Akkol), Halil Benli.

İdris Yeşil, İlyas Çelebican, İhsan Arif Gökpınar, İsmail Hakkı Veral, İskender Özsasal, İbrahim Cihanyiroğlu, Iskender Arslanoğlu, İmadi Başkoyun, İbrahim Okay, İzzet Koca, İsmail H. Kozacıoğlu, İsmail H. Uzmay, İbrahim Yarkın, Isfendiyar Kadaster, İsmail Altındağ, İlhami Mzrar, İbrahim Okay, İsmail Kanderli, İsmail Vefik Ağar, İmadi Başköy, Deniz Bank mümessili.

Kadri, Kâzım Arım, Kerim Çelik, Kâzım Karadayı, Kâzım Töre, Krause, Kadri Bilgemre, Kerim Ö. Çağlar, Kâzım R. Köylü, Kâzım Mıhçıoğlu, Kartal konserva fabrikasını temsilen Kâmil Çukacı, Kemal Yeniipçi.

Lûtfi Güngör, Lûtfi Karaosman, Leuchs, Lûtfi Ülkümen, Lâtif Berkmen, Lûtfiye Yetkin, Lûtfi Atasoy.

Memduh Isparta, Münir Serdar, Mehmet Eti, Mahmut Burhan, Mehmet Kesikçioğlu, Mehmet Ş. Ertuğrul, Mustafa Emin Buldanlı, Muzaffer Göker, Mustafa Tekinalp, Mehmet Ağırhan, Mustafa Gökalp (Akkol), Mustafa Ünal (Akkol), Mithat Tolunay, Mecit İ. Okay, Münif Çelebi, Mecit Erkol, Muazzez Eralp, Melâhat Şahin, Melâhat, Mustafa, Mehmet Karakoç, M. Çıtak, Mustafa Mutlu, M. Şevki Ertuğrul M. Ali Güner, M. Ali Akkaya, M. Arif Çeliker, Mehmet Ergi, M. Sadık Eti, Memduh Ispartalıgil M. A. Ağırhan Mahmut Seyda, M. Emin Erişirgil, Mahmut Barhan.

Nihat Odabaşıoğlu, Necati Şerif, Nazım Torfilli, Necip Aydemir, Nihat Pamukoğlu, Neumann, Nevzat, Tüzdil, Nail Orman, Nurettin Öktel, Neşet Kiper, Nafiz İlgüz, Nrunisa Özgen, Necati Turhan, Nuri Avcı, Necip Suveren, Naki Köstem, Nihat.

Osman Akdağ, Osman Nuri, Akman, Osman Gamlen, Ormancılık ve endüstri Ltd. Ş. Osmanlı Bankası, Osman Cudi Gürsoy, Osman Demirci (A. K.).

Ömer Köstem, Ömer Lûtfi Barkan, Ömer Taraman, Ömer Çan Arıcan, Ömer Çoban.

Rasim Çaga, Rifat Güneş, Rıza Seltok, Reşit Atasoy, Rifat Alaboy, Rifat Öztürk, Rüştü Tombuloğlu, Rakım Çumralı, Raif Güven ,Refii Ş. Suvla, Raif Saydan, Rüdiger Richter, Riedel, Rüştü Egel, Rifat Güneş, Rıza Ulucam Rifat Öztürk, Rıza Tarım, Rifat Alabay Refik Yüce, Recep Balkan, Reşit Atasoy, Raif Güven.

Süleyman Sener, Sezai Erkut, Salâhattin Sanver, Suphi Kocamemiş, Sinan Süleyman Sabay, Aip Mumcu, Sami Erkucak, Sabri Karaçayır, Seyyit Dramalı, Sezai Aguman, Salâhattin Cuhruk Sadık Servet Iz, Sami Erküçük, Süreyya Özek, Spöttel, Stetter, Süreyya Aygün, Salih Zeki Berker, Samuel Aysoy (hayvancılık tedrisatı), Salâhattin Batu, Tahsin Tekeli, Salâhattin Yalkin, Salâhattin Kuntay, Sait A. Ankara, Sadrettin Aran, Sedat Kansu, Sabiha Uzel, Salih Öztunç, Sabri Doğur. Sovyet ticaret mümessili, Sıtkı Sevin, Sacit Balaban, Sacit (A. V.), Saffer Andan.

Şerif Bilgen, Şevket Yaşa, Şinasi Devrim, Şevket Beyazıt, Şevki Akçay, Şevket Birand, Şevket Hatipoğlu, Şevki Kural, Şeref İlkmen, Şükrü, Şinasi Devrin, Şefik Bilkur,

Talât Hidayetoğlu, Dr. Tevfik Ali Çınar, Tevfik Yarapsant, Tevfik Başar, Tevfik Eşberk, Tevfik Karabağ, Turgut Yazar, Ticaret Türk Anonim Şirketi, Türk Ticaret Bankası, Tevfik.

Yaşar Altan,

Vehbi Özarar, Vehbi Necip.

Prof. Zahn, Ziya Çağlar, Lektör; Ziya - kap, Ziya Ataç - Başve., Zeki Göknik - Babaeski.

Şahsan Gelenler

Ali Türkoğlu, Adil Tarhan, Alâeddin Mizanoğlu, Ahmet Kıbey, Arif Bayhan, Adil Ertoran, Asım Bektağ, Adnan Delan. Afif Gediz, Ali Fırat, Alâeddin C., Ahmet Zümer, Adnan Hâlet, Avni Ülgen, Ali Akif Eralp, Ahmet Süleyman, Ahmet Özkut, Ali Kınık.

(Devamı 10 ncu sayfada)

GÜNÜN AKİSLERİ

Zorla Muvaffakıyet

MUVAFFAKIYETİN türlüsü vardır. Bazı kimseler ehliyeti ile, bazı kimseler şahsiyeti ile muvaffak olur. Bazıları da ZORLA!...

Fakat ehliyete dayanmayan zorlu muvaffakıyetlerin ömrü pek kısa olacağını da tahmin edebilirsiniz.

On seneyi mütecaviz bir zamandan beri gazetecilik ettiğini söyleyen bir Amerikalı kadının, yanındaki arkadaşına anlattıklarını dinliyordum. Genç ve sevimli bir kadın olan Amerikalı bayan şöyle diyordu:

"— Gazeteci olmak, merakımdı. Gazeteci görünce deli gibi oluyordum. Kollejden yeni çıkmıştım. Bütün hevesim, canlılığım yerinde... Dalından henüz koparılmış bir meyva gibi kuvvet ve sıhhatle parıl parıldım... Fakat ne yazık!.. Gazetecilik âleminde kimseyi tanımayordum. Gazeteci arayan da yoktu.

* * *

"Bunun üzerine düşündüm. Ben o kadar heves ve kabiliyetle yüzüstü kalacak mıydım?.. Gazeteciler beni aramazlarsa ben onları aramalıydım. Derhal Nevyorkun büyük bir gazetesine müracaat ettim:

— Ben muhabir olmak istiyorum, dedim. Size havadis getirmek istiyorum. Bir saha gösteriniz!

Nezaketle cevap verdiler:

Kadromuz doludur.

* * *

"Fakat ben bundan müteessir olmadım. İşin peşini bırakmak niyetinde değildim. İki gün sonra tekrar gittim. Tekrar iş sordum. Ayni cevabı verdiler... İki gün sonra gene gittim. Bu defa sormağa lüzum yoktu. Tanıyorlardı.

Ben içeri girer girmez, verilecek iş olmadığını ilk ağızda tepşir ettiler. Lâkin ben yılar mıyım?... Gene gidiyordum.

* * *

"Her gün, her gün oradaydım. Herkes beni deli zannetmeğe başladı. Fakat zararı yoktu. Ben, orada bir HADİSE olmuştum. Yüzüme her bakan beni, GAZETECİ OLMAK İSTEYEN BİR KIZ olarak görüyordu ve belki de aklından geçiriyordu:

— Acaba ne gibi bir gazetecilik yapacak!?..

"Artık yakamı bırakmışlardı. Ben gelip muhbirler salonunda, büyük idare odasında oturup bekliyordum.

* * *

"Günün birinde bir adım daha atıp BAŞMUHARRİR'in odasına girdim. Karşısına geçip oturdum.

"Başmuharrir şaşmıştı:

— Kimsiniz? diyordu. Ne istiyorsunuz?

— Kolleji henüz bitirdim, dedim. Gazeteci olmak istiyorum. Bir buçuk aydır her gün gelip gidiyorum. kimse bakan, aldıran yok. Ben muhakkak gazeteci olmak istiyorum. Bana mutlâka bir saha göstermeniz, bir iş vermeniz lâzımdır. Size ne olduğumu isbat edeceğim.

* * *

"Adamcağızın şaşkınlığı bu defa düşünceye inkılâp etmişti. Acaba imkân verse miydi!?

— Pekâlâ, dedi. Getirin bir havadis görelim.

"Ben bu siparişi almış mı, almamış mıydım?.. Bana yeterdi. O dakika başmuharrir odasından bir ok gibi fırlayarak sokağa atılmamla, havadis bulmak için bir cani susamışlı-

işaretler:

Itham ve isbat

Yazan: Sadri Ertem

Bir arkadaş kalemini adamakıllı yontmuş; bu sivri kalemle ahlâk temizliği yapacak. Kalemini süpürge gibi mukaddes bir temizlik uğruna kullanan vatandaş bir makalesinde dikkate lâyık çok mühim şeyler söyleyor:

1 — Beyoğlunda pastahanelere, sinemalara, kadın terzihanelerine, hizmetçi idarehanelerine uğrayan çiftlerin ekserisi ya bir randevu evinde, ya bir dansingde, yahut bir barda soluğu alırlarmış.

2 — Bu yerlerde mekteplerden kaçan kızlara tesadüf edilirmiş!

3 — Bir takım doktorlar mesleki haysiyetlerini suiistimal ederek gizli fuhuşa bir nevi imkân bahşederlermiş!

Bu arkadaşın dediklerine inanmak mümkün değildir. Eğer bu sözleri kaleme gelir bir şey saymak lâzımgelirse gerçekten bu memleketten çıkıp gitmek iktiza edecektir.

Çünkü İstanbulda sinemalara haftada 70 bin insan gider. Yetmiş bin sinema seyircisi içinde erkekle beraber giden kadınları topyekûn itham altında bırakan sözler bana, vaktile karısiyle kocasını, anası ile oğlunu beraber bir arabaya binmekten meneden kafes ve peçe ahlâkını ve bunun arkasında hesaba, kitaba, mantığa karşı kükreyen zihniyeti hatırlattı.

Rakamsız sözün, uluorta ithamın eğer bir manası varsa, bir rolü mevcutsa onu yüzde yüz sarahatla anlamalıyız!

Çünkü arkadaşın çizdiği levhalar hazindir. Nasıl hüzünle titremeyelim; zabıtanın sükût ettiği söylenen yerde dostumuz eliyle koymuş gibi üç bin yuvadan bahsediyor; ve mektep kaçağı kızlara tuhaf yerlerde rastgelineceğini iddia ediyor. İddia doğru mudur? Doğru ise; usta bir zat olduğu sözlerinden anlaşılan muharrir bize kaç adres verebilir?

Memlekette kadın inkişafı önüne geçen manialarla yüzde yüz mücadele borcumuzdur. Fakat bizim bu mücadelede ustaca, sırf yeni mektebi, yeni tedris sistemlerini, yeni hayat şartlarını arkadan vurmak için çalışanlardan farkımız olmak lâzımdır. Bu fark şudur:

Sarahat, ciddiyet, müsbet vak'alar!

Sözün kısası, kulaktan dolma sözlerle ahlâk ticaretine revaç veremeyiz. İrticaa avans vermek diye hesabımızda bir kayıt da mevcut değildir.

İsbat edilmeyen ittiham faziletsizliktir. Halbuki cumhuriyet fazilet demektir. Fazilet kafa olarak kullanılamaz.

Günlerin peşinden.

Bir köylünün hatırası

Ankarada toplanan Birinci Ziraat Kongresine iştirak eden köylüler arasında çarıklı ve poturlu onlanları da var. Kayseriden Bünyan'ın Gerğeme köyünden Hurşid Ünal ile Denizli Mebusu Mazhar Müfit Büyük Millet Meclisi koridorunda konuşuyorlar.

Millî Mücadelenin ilk devrinde İstiklâl mahkemesi âzası olarak Kayseriye giden Bay Mazhar Müfit ile şimdi Trabzon Valisi olan Bay Refik Koraltan muhakeme esnasında şahit sıfatiyle dinledikleri köylülerden biri itiraz ederek:

— Efendim, biz köylüyüz. Ahmak, avanak insanlarız. Aklımız öyle derin işlere ermez. Sorgularınıza onun için cevap vermekten âciziz!„

Demiş. O zaman Denizli Mebusu bu söze çok sıkılmış. Köylüye demiş ki:

— Ben böyle bir cevap istemem. Köylü ahmak değildir. Köylü avanak değildir. Köylü bu memleketin asıl efendisidir. Köylünün aklı her şeye erer. Bu memleket köylünün elemeği ile yaşayor.„

Gerğemeli Hurşid Ünal B. Mazhar Müfide o zamanki bu sözünü hatırlattı:

— Biz bütün köylüler İstiklâl mahkemesinin muhakemelerini hep dinledik. Zatınızı o zamandan tanıyorum.„ dedi.

Ve Millî Mücadele devrinde Ankaradan Kayseriye giden İstiklâl mahkemesinden on yedi, on sekiz sene sonra Gerğemişli Hurşid bugün bu hatırasını tekrar etmekle köylünün ahmak ve avanak değil, bilâkis çok akıllı, hafızası çok kuvvetli olduğunu fiilen isbat etmiş oluyordu!

HASAN KUMÇAYI

Mareşal Göring Londraya Gidecek

Londra, 28 (Hususî) — "Daily Telegraph., gazetesinin haber verdiğine göre, Mussolini ile Çemberlayn görüşmesinin neticesini anlamak için, mareşal Göring kânunusani sonunda Londraya gelecektir.

Gazete, diğer taraftan, Romaya giderken Çemberlayn'le Lord Halifaks'ın Parise de uğramaları muhtemel olduğundan bahsediyor.

ğiyle insanların arasına katılmam bir oldu.

"Gazeteci sıfatiyle insanlar arasına bir kere karışmanız kâfidir. Artık onun arkası çorap söküğü gibi gelir.., İnsanlar, bilerek veya bilmiyerek bilfiil yardımlariyle, gazetecilere temin etmedikleri havadis bırakmazlar.

"Hülâsa o gün getirdiğim havadis birinci sayfaya girdi ve ilk açılacak mevkie getirilmek üzere, o günden itibaren yedek muhabir olarak Nevyorkun en büyük gazetesine dahil oldum."

. . . . . .

Zorla muvaffakıyet, işte buna derler. Fakat boş kile, dipsiz ambar olmamak şartiyle... Sonradan yerleşmek istediğimiz geniş muvaffakıyet topraklarına silâhsız hücum neticesinde bastığımız yerden kaymak tehlikesi de vardır.

HİKMET MÜNİR

Görüp düşündükçe:

Şair Akif ihtifali

Yazan: Hakkı Süha Gezgin

Kuvvetli rüzgârların estiği yerlerde, köksüz şeyler, küçük varlıklar barınamazlar. Bunlar, kendilerinin değil, rüzgârın istediği yerlere sürüklenirler. Fikir cereyanları karşısında, insanların da hali budur. Muayyen bir düşünüşü, sağlam, derin bir inanışı olmayanlar, başkalarının sözlerine kapılırlar, başkalarının açtıkları bayrakların altına toplanırlar.

Bir bayrakta, kendi rengini görerek, ona sarılanları unutmayorum. Böyleleri içinde ideale kuvvet olanlar da var.

Fakat şurası muhakkak, ki büyük bir kalabalık olan yerde toplanan ve alkışlanırken, kendi inan ayrılığını sezerek yalnız kalanlar, hak bildikleri yola tek başlarına gidenler, kuvveti adamlardır.

Şair "Akif" de bu muhteşem yalnızlığı görüyoruz.

"Edebiyatı Cedide", memleketin en sağlam ve en çok istikbal adayan kalemlerini "Serveti Fünun" da toplamıştı.

Yurtta yepyeni bir havanın esişi, bambaşka bir zevk akışı her tarafa tohumlarını, serpiyor ve alkış biçiyordu.

Akif de onlarla birleşerek kolay şöhrete, hiç değilse sitemsiz ilerlemeğe erebilirdi. Bunu yapmadı.

"Serveti Fünun" cular, gerçi şekilde Şarktan ayrılmışlardı. Fakat dilde tanzimattan daha geri şahsiyetleri vardı. Süslü yazmağı hakiki san'at sayıyorlardı. Hattâ romanda, hikâyede ve kahramanların konuşmalarında bile...

Akif, şiire, başka bir ses getirmişti. Aruz, san'atkâr ellerinde balmumu gibi eriyor, istediği perdeden, istediği âhengi çıkarıyordu. Dil işinde ise kitapça türkçeden sokakça türkçeye ilk adımı atandır.

Zaman zaman ona saldıranlar oldu. Ümmetçi, İslâmcı dediler. Evet öyle idi. Mısırdan Hinde, Suriyeden, Hicaza kadar onu "Şairi İslâm" diye tanırlar.

Fakat Akif, büyük şair olduğu kadar, büyük insandı da. Ömrünün kusur sayılacak hiç bir tarafı yoktu. Sağlık Yurdunda yattığı günlerde onunla konuşmuştum. İnkılâbımızın verdiği güzel neticeleri takdir ediyordu. Ölmek üzere bulunduğunu bilerek söyleyenlerin sözlerine — söyleyen Akif bile olmasa — iki yüzlülük karışmaz.

Onu, yalnız Çanakkale destaniyle anmak, yanlış yola girmek olur. Akif'in her yazısında bu toprağın derdinden bir parça vardır. Yedi cilt tutan şiirlerinin bir tek mısraını bile kendi için harcamayan şair, feragatiyle de san'atı kadar büyüktü.

Yanlış anlamalar, zihinleri bir zaman inkâra saptırsa bile, vicdan güneşi nasıl olsa, bir gün doğar. Nitekim işte bugün memleket gençliği onun ruhunun etrafında pervaneleşiyor.

Dr. Ali Şükrünün kliniğinde

Doktor, Anasız bir yavrunun nasıl besleneceğini anlatıyor

Yazan: Yekta Ragıp Önen

Çok küçükken annesinin ölmesiyle veya annesinin memesinden süt gelmediği için anne sütünden mahrum bir yavrunun nasıl beslenmesi lâzım geleceğini değerli çocuk doktorlarımızdan Bay Ali Şükrü etrafiyle anlatacağını vadetmişti.

Kendisini muayenehanesinde ziyaret ettiğim doktor Ali Şükrü böyle bir çocuğun şu suretle besleneceğini anlattı:

" — Çocuklar için anne sütü gibi faydalı hiç bir süt yoktur. Annesi ölen bir çocuğa sütnine tutmalı ve emzirilmelidir. Babanın maddî vaziyeti buna müsait değilse o zaman çocuk inek sütü ile beslenmelidir.

İnek sütü çocuklara süt şişeleriyle verilir. Bunların envaı vardır. Bunların en iyisi boynu düz, dibi düz ve zaviyesiz ve iki yüz grama kadar dereceli olanıdır. Böyle şişelerin fırça ile içerleri kolayca yıkanır. Bazı evlerde görüyorum, boyunlu ilâç şişelerine süt doldurup emzip takıp çocuğa bununla süt veriliyor. Bunlarda süt bakiyesi kalır ve süt kesilir. Bir de ördek şeklinde süt şişesi vardır. Bunun karnında üstünde bir delik vardır. Buraya küçük delikli lâstik konur. Üzeri ay taksimatlıdır.

Bu taksimat ekseri çocuklarda uymaz. Keza karnındaki deliğin lâstiği düşer, bazı kimseler bu deliği eliyle kapayarak süt vermek doğru değildir.

Çünkü süt ele temas etmektedir. El iyi şişe yana veya lâroş süt şişesidir

Boşalan süt şişelerini çocuk emdikten sonra hiç beklemeden çalkayıp yüzde iki sodalı suya daldırmalı, fırçalamalı, 5 - 10 dakika burada durduktan sonra çıkarılıp kaynar suda çalkalamalı. Başaşağı tahta kazıklara geçirip bırakmalı, yahut ağzına kadar kaynamış su konup saklamalı. İkinci defa çocuğa süt verileceği zaman içindeki suyu boşaltıp süt konmalı, bu suretle şişenin içine havadan mikrop girmemiş olur. Emzikler günde bir defa kaynatılmalı ve üstü kapalı yüzde beş karbonat mahlûlü olan bir kabın derununa konup saklanmalı.

Evlerde bir çocuk için süt pişirmek lâzım gelince bu hususta şayanı tavsiye Soxle cihazıdır. Bu cihaz basittir. İçinde şişeleri koyacak bir sepet ile kapaklı bir tencere ve üstünden konan bir dereceden ibarettir. Evvelâ çocuğa verilecek sütün içine her ayına göre su veya pirinç suyuşekeri karıştırmalı, badehu altı şişe hazırlamalı. Altı şişenin her birine çocuğun bir defalık içeceği miktar süt konmalı ve şişenin ağzına lâstik kapak üstüne madenî halkayı koyup sepetin gözlerine yerleştirmeli. Sonra tence-

reye şişelerin boynuna gelinceye kadar ılık su konur, kapağı sıkıca kapanır. Deliğine termometresi konur. Ateşe oturtulur. Derece 64 de çıkınca altından ateş biraz azaltılır. Bu derecede yarım saat bekledikten sonra ateşten indirilir. Bir kenara bırakılır. Üstünden derece çıkarılır, bu delikten gaz çıkar. Biraz soğudu mu kapak açılır. Şişeler çıkarılır. Çocuk bir yerde saklanır, eğer bu cihazın tedariki müşkülse su dolu bir tencerenin içine sığabilecek kadar dairevî bir teneke kesilip konur ve bu tenekenin ortasında yedi adet şişe alacak ve şişeler sığacak kadar delik açılır. Bu deliklerden şişeler geçirilerek tencereye oturtulur. Bu suretle şişeler tencerenin içinde devrilmeden durur. Şişeler konduktan sonra tencerenin kapağı kapanır. Ateşe oturtulur, süt pişirilmiye başlanır. Tenceredeki su kaynamaya başladı mı 25 dakika beklenir, sonra tencer ateşten indirilir. Biraz soğuyunca kapağı açılır.

Anne sütü olmıyan ve annesiz bir çocuğa süt şöyle verilir:

Böyle bir çocuğa doğdu u günden itibaren inek sütü verilmiye başlanmalıdır.

Birinci hafta sonuna kadar her saatte bir verilir. İlk günü 10 gram süt yarısı su olmalıdır. İkinci gün 15, üçüncü ve dördüncü günler 25 gram, beşinci gün 30 gram süt. Böylece hafta sonuna kadar çıkılır. İkinci hafta zarfında 60 gram süt yarısı su, verilir. Yüzde beş gram şekerkonur. Üçüncü hafta zarfında 40 gram süt, 40 gram su verilir. Dördüncü hafta 50 gram süt, 50 gramsu, beş gram şeker verilir. Ve bu her üç saatte bir verilir.

Birinci aydan ikinci ay nihayetine kadar her defasında 60 gram süt, 60 gram pirinç suyu, bi kesme şeker, üç saatte bir verilir.

İkinci aydan üçüncü aya kadar 65 gram süt, 65 gram pirinç suyu, bir buçuk gram şeker.

Üçüncü aydan itibaren iki süt bir pirinçsuyu ve yüzde 6 şeker konmalıdır. Altıncı aydan itibaren saf süt ve yüzde yedi şeker konmalıdır.

Bu aydan sonra pirinç suyu verilmez. Mamalar verilir. Çocuğa süt verileceği zaman lüzumu kadar süt alınır, süt şişesine konur. Sonra kaynamış sudan lüzumu kadar alınır bir cezveye konur, ateşte şeker erisin diye bir defa kaynatılır. Bu kaynamış su evvelce pişirilmiş ve soğutulmuş sütün içine konursa bu mahlût ılık olur. Çocuğa verilir. Böyle yapılırsa, süt iki defa ateşte kaynamamış olur.

Süte birinci aydan itibaren su yerine pirinç suyu koymaktan maksat sütün gıda kuvvetini arttırmak, kalorisini fazlalaştırmak içindir. Hattâ kuvvetli çocuklara üçüncü ayından itibaren pirinç suyu yerine yüzde üç yulaf çorbası vermek daha iyidir. Keza konulan şekerin faydası tatlılaştırmak için değildir. Kalorisini arttırmak içindir.

Yedinci aydan on ikinci ay nihayetine kadar sütteşeker miktarı yüzde yedi olacak, süte hiç su karıştırılmıyacaktır.

Yalnız sabah onda süt yerine irmikli et suyu verilecek, miktarı da verilen süt miktarında olacaktır.

Akşam 18 de süt yerine sebzeli lâpa verilecektir. Sekizinci aydan itibaren bu sebzeli lâpa yalnız sebze ezmesi olacaktır. Onuncu ayda sabah onda sebze ezmeleri, akşam 18 de yumurtalı tertip ve sebzelerin içine karaciğer ezmesi bir çay kaşığı konacaktır.

Onuncu aydan itibaren saat 14 te mahallebi verilecektir. Şuna nazaran 10 aylık bir çocuk sabah altıda süt, 10 da sebze ezmeleri karaciğerli, 14 te mahallebi, 18 de yumurtalı tertip ve meyva, 22 de süt alacaktır.

İnek sütü ile beslenen çocuklarda üçüncü ayından itibaren mamalara başlanmalı. Anne sütü ile beslenen çocuklarda anne sütü az ise üçüncü ayından, kâfi ise beşinci ayından itibaren mamalara başlamalı.

Üçüncü ayında öğle üzeri bir süt miktarını mahallebi yapıp vermeli. mahallebiye konacak un, eğer çocuk inkıbaz ise veya tabiî çıkmıyorsa yulaf unu, ishal ise pirinç unu olmalıdır.

Beşinci ayından itibaren günde bir defa mahallebi, bir defa sade suya sebze çorbası vermeli, ve miktarı aynı süt miktarı olmalıdır.

Saatleri meselâ 6 da süt,9 da süt, 12 de mahallebi, 15 te süt, 18 de sebze çorbası, 22 de süt. Ayrıca da sabah saat 7,5 ta, akşam 20 de birer çorba kaşığı portakal suyu, limonata, bir çay kaşığı havuç suyu, elma suyu, domates suyu velhasıl her hangi mevsimine göre verilmelidir.

Çocuklara verilen bu miktar muhakkak değildir. Çocuk doymaz, ağlar ve fazla isterse bu çocuğu tartmalı. İshali, kusması da yoksa, sikleti artmıyorsa her defasında 10 - 20 - 30 gram fazla verilebilir. Bir aylık çocuğa umum ağırlığının, altıda biri kadar süt verilir. Çocuğun ağırlığı 3600 ise bunun altıda biri 670 gramdır. Bu çocuğa altı defada verileceğine göre her defasında 100 gram s[illegible] 1 — 4 aylığa kadar bir çoc[illegible] sikletinin altıda biri, beşinc[illegible] dide biri, altıncı aydan itibare[illegible] sikletinin sekizde biri kadar s[illegible] rilir.

Akdeniz vaziyeti ve Fransız - Suriye anlaşması

Roma, 27 (Beyoğlu) — "Messagero,, gazetesi, siyasî muharriri, Mussolini — Laval anlaşması bozulduktan sonraki — İtalyan Fransız vaziyetine tahsis ettiği bir yazısında şunu ileri sürüyor:

Londra misakı mucibince Fransanın İtalyaya vereceği tavizler bir tarafa bırakılmak şartile, Akdenizin umumî müvazenesi içinde İtalyanın menfaatlerini tanımak hususunda Fransanın ayni Londra misakı ile giriştiği taahhütler meselesini ortaya koymak lâzımdır.

Bu müvazene Suriyenin işgali ile, Fransa tarafından, İtalyanın aleyhine olarak ihlâl edilmiştir. Fransa henüz tasdik bile etmemiş olduğu Fransız — Suriye misakı vaziyeti hiç değiştirmiş değildir.

"Messagero,, gazetesinin muharriri ilâve ediyor: Akdenizde muvazene mesele hava ve deniz bakımından da ele alındığı zaman, bugünkü İtalya için yeni ve mühim bir ehemmiyet arzetmektedir. Çünkü, Habeşistanın fethi ile memleketin emniyeti ve sulh içinde çalışmanın devamı hususunda bazı meseleler ortaya çıkarmaktadır. Nihayet, ortada Tunustaki İtalyanların millî bütünlükleri meselesi de vardır.

Sabık Hıdiv şehrimizde

Eski Mısır hidivi Abbas Hilmi Paşa dün Paristen şehrimize gelerek Perapalas oteline inmiştir.

Abbas Hilmi Paşa, "şehrimizi ziyaretinin hiç bir maksatla münasebettar olmadığını, senelik mutat ziyaretlerinden birini yaptığını,, söylemiştir.

Eski hidiv, bu sene içinde bir defa daha şehrimize gelmiş ve Yalovada Ebedî Şef Atatürk tarafından kabul edilmek şerefine nail olmuştu.

Öğrendiğimize göre Abbas Hilmi Paşa, Reisicumhur İsmet İnönüne tazim ve tebriklerini arzetmek üzere bir kaç güne kadar Ankaraya gitmek emelindedir.

— 51 —

Ertonga'nın yüzü kızardı. Prenses Sirabın eşsiz yüzüne eğilerek :

— Sevdiğim sensin! dedi. İki genç bir hafta sonra parlak bir düğünle evlendiler. Bu sırada Gökboğanın da bir oğlu doğmuştu

Bir hafta sonra Ertonğa epeyce iyileşmişti. Balkondaki sedire kadar çıkabiliyor... Oradan Diclenin akışını, güneşin uzaktaki yeşil hurmalıklar ardında kızara kızara batışını seyrediyordu. Bu yer ve bu hava o kadar hoşuna gitmişti ki yarasının iyi olmasından adeta korkuyordu. Bu korkuyu savmak ve ne olacaksa bir an önce olması için Prenses Sirabarica etmişti:

—Artık sizi rahatsız etmemeliyim. Kışlada bana iyi bakarlar. Gökboğanın evinde de kalabilirim. İzin verseniz de gitsem !...

Fakat Prenses Sirap pek kısa bir cevap vermişti:

— Hayır, buradan gitmiyeceksiniz. Benim sizin yanınızda bulunmam lâzım. Yoksa bu yakınlık sizi rahatsız mı ediyor ?

— Bilâkis..... Çok mesudum. Bunlar hayatının en güzel günleridir. Fakat....

Birkaç gün sonra hekim Mahabrata yaralı için her türlü tehlikenin geçtiğini, fazla sarsılmamak şartile yürüyüp gezebileceğini söyledi.

O akşam Ertonğa yine nehre ve batan güneşe karşı oturmuş, dalgın, dalgın duruyordu.

— İçimde bir arzu var...

Ertonğa bu tatlı sesin geldiği tarafa kalbi çarparak döndü. Prenses Sirabın bu akşam da temiz bir ufka doğan on dört günlük ay kadar aydınlık bir yüzü vardı. Hürmetle kalkmak istedi, fakat Prenses onu kolundan tutarak oturttu.

Ertonga biraz çekinerek sordu:

— Arzunuzu yerine getirmek için her şeyi yapmağa hazır olduğuma inanınız. Siz beni yeniden hayata getirdiniz. Her şeyi size borçluyum. Sadece bana ne istediğinizi söylemeniz yeter.

Sirap gülümsedi:

— Okadar güç değil... Başkaları bu arzumu yerine getiremezler. Fakat sizin için o kadar kolay ki... Bir elinizi kımıldatmaya, bir adım uzağa gitmeye bile lüzum yoktur.

— Ohalde emrediniz!

— Sizi çok düşünceli buldum. Burada olduğunuzdanberi her gün buhal arttı. Acaba ne düşünüyorsunuz, kimi düşünüyorsunuz;

Ertonga içini çekti ve gene dalıp gitti. Prenses Sirap kederli olduğunu saklayamadığı bir sesle sordu:

— Belki çocuğunuz vardır, onlar da sizi bu anda...

Ertonga onun sözünü kesti:

— Çocuğum yok ki...

— O halde karınız?

— Karım da yok...

— Nişanlınız vardır. Biribirinizi kimbilir...

— Hayır, hayır... Nişanlım falan da yok. Bir ihtiyar annem ve bir büyük kardeşim var. Onların da merak edilecek halde olmadıklarına şüphe etmem.

— Bu zamana kadar birisini sevmemiş olmanıza imkân var mı? Hiç olmazsa hayalinizde bir yüz ve bir boy çizmiş olacaksınız?

— Evet... Bu doğrudur.

Prenses Sirap son derece merak ettiğini gizleyemeyordu:

— Acaba nasıl bir yüz ve nasıl bir boy... Meselâ tanıdığınız kimseler arasında böylesi yok mu? Kimin gibi?

Ertonga başını eğmişti ve parmaklarını sıkıp duruyordu.

— Terbiyesizlik olmaz mı acaba?

— Niçin olsun? Bir kardeş gibi dinlerim sizi.

— Acaba darılmaz mısınız?

— Hiç bir zaman...

Ertonga başını kaldırmaksızın bir kaç saniye düşündü. Yüzü kızarmıştı. Titrek bir sesle ve güçlükle cevap verdi:

— Sizin gibi...

Prenses Sirap birdenbire kalktı. Delikanlının ellerini tuttu. İri kara gözleriyle onun gözlerinin içinde birkaç saniye durdu:

— Benim gibi, öyle mi? O talihli kız ben olamaz mıyım? Olurum, değil mi? Ne iyi... Ben şimdi dayıma gidiyorum. Evleneceğiz!

Dedi ve bir rüzgâr gibi kapıdan çıktı.

• • •

— 21 —

İKİ FERMAN BİR MEKTUP

Üçüncü Yezdicerd sevgili yeğenini günlerdenberi düşünceli ve telâşlı gördüğü için merak ediyordu. O gün pembeleşen güzel yüzü, derinden gülümseyen parlak bakışları ve kıvrak hareketleriyle hemen gözüne çarpmış, o da sevinmişti.

Prenses Sirap dayısının önünde diz çökerek elini öptü. Sonra heyecanlı bir sesle:

— Benim şimdiye kadar evlenmemiş olmamı bir suç gibi yüzüme vurdunuz. Artık kocamı seçtim, evleneceğim!

Dedi.

— Ne iyi! Bu talihli adam her halde eşi az bulunur kimselerden olacak! Sen akıllı bir kızsın, umarım ki akranındır ve sana yakışacaktır!

— Elbet.. Sizin de hoşunuza gideceğine şüphe yoktur.

— Bu ciheti düşündüğün için pek sevindim. Demek ki Gökboğa ile evlenmeye razı oldun, öyle mi?

— Koca olarak seçtiğim adam bir Türktür. Onu çok seviyorum. O da seviyor. Fakat Gökboğa değildir. Bu adam bekârdır.

Hükümdarın kaşları çatıldı ve merakla sordu:

— Ya kimdir?

— Ertonga...

(Devamı var)

Musevilerin plânlı bir ihtikârı karşısında mıyız!

İhracat işlerimize hile katanlar, çürük mallarla köylülerimizi aldatanlar, sıhhatimizi bozmak için yağları tağşiş edenler, fabrikalarımızın mallarını daha fazlasına satmak için toptan kapatanlar..

Ağır cezalarla tecziye edilmeli

Gazetelerde okuyoruz:

Çok sayın Reisicumhurumuz, Kastamonu vilâyetinde yaptıkları tetkik seyahatlerinde köylülerimizle görüşürken tezgâhlarını çalıştıracak yün bulamadıklarını öğrendiler. Köylü vatandaşın verdiği izahate göre Sümer Bank bu malı perakende olarak satmamakta, malı toptan alan Museviler de bunu köylülere daha yüksek fiyatlarla vermek istemektedirler. Fiyat işi, köylerde bununla uğraşanların faaliyetlerini tatile sebebiyet vermiştir.

Yine gazetelerde okuyoruz:

Köylere Nazilli bez fabrikasının desenleri ve renkleri taklit edilerek birtakım bezler satılmaktadır. Bu bezlerin enleri yerli mamulâtımızınkinden noksandır. Fakat fiyatlarda beraberlik vardır. Bunu Avrupada yaptırıp getirenler ve köylülerimize arzedenler yine Musevilerdir.

Gazetelerde okuyoruz:

Ortada bir mahlût yağ meselesi vardır. Temiz ve halis zeytin yağlarımıza makine yağı karıştırılmakta, bunların sıhhate muzır oldukları aslâ nazarı itibara alınmadan satışa çıkarıldıkları yazılmaktadır. Bunu yapanların büyük bir ekseriyeti, — neşriyat doğru ise — Musevilerdir.

Yine gazetelerde okuyoruz:

Ortada züccaciye işlerinde bir fiyat yükselişi var. Avrupa fabrikalarile Yunanistandaki cam fabrikasının mümessilliğini alanlar arasında bir tröst meydana getirilmişir. Bu tröst hariçten getirdiği mallar üzerinde yaptığı kârı az görmüş olacak ki, elini cam fabrikalarına da uzatmış, bir mukavele yaparak bütün mamulâtı kendi eline alarak, bu fabrikayı Avrupadan getirdiği malların satışını teminen kötü ve demode cinsten işlerle uğraştırmağa başlamıştır.

Bu işle iştigal eden tüccarlar da yine Musevilerdir.

Yine ve yine gazetelerde okuyoruz:

İhracat işlerile iştigal eden Musevi tüccarlardan biri, harice iyisi varken kötü mal sevketmiş, bu yüzden tahkikata lüzum görülmüştür.

Musevi denince: Akla Almanyadan başlıyarak bütün dünyaya sirayet etmekte olan hareketin gelmemesi mümkün değildir. Başka memleketlerde cereyan eden bu muamelât, memleketimiz hudutları içine girmemiştir. Kanun nazarında bizimle ayni hakka malik olan Musevi vatandaşlar, memleketimizde çok müreffeh bir halde yaşamakta, bize karşı şimdiye kadar olduğundan daha fazla bir minnet ve şükran hissi beslemektedirler.

Şu yukarıda yazdığımız ve gazetelere aksedip duyduğumuz vakaları — ki hepsi ayrı ayrı çok acı bir mevzu halinde karşımıza dikilmiş bulunuyor — meydana getiren Musevilerin bizim tebaamızdan olmamalarını temenni ediyoruz. Yok, vaziyet bunun aksine ise, bu memlekette kazanan bu memlekette ferih ve fahur yaşıyan, bu memlekette servet, mal ve mülk sahibi olan durendiş ve temiz Musevi vatandaşların, bu hareketlere girişen ırkdaşlarını insafa davet etmeleri, onları diğer işlerde olduğu gibi kazanç sahasında da daha temkinli, daha dürüst harekete çağırmaları çok makul ve mantıkî bir hareket olur.

Bunu sarahat ve samimiyetle ifade ederken, umumî düşünceleri bir tarafa bırakarak kim olursa olsun hangi ırktan ve hangi tebaadan bulunursa bulunsun, fabrikalarımızın mallarını daha fazlasına satmak için kapatanların sıhhatimizi bozmak için yağları mağşuş bir hale getirenlerin, cam fabrikamız mamulâtını gözden düşürmeğe çalışan ve bu mal üzerinde de ihtikâra sapanların, ihracat işlerimize hile katanların; ellerindeki çürük ve noksan ölçülü mallarla köylülerimizi aldatmağa çalışanların serî ve ağır bir surette tecziye edilmiş olduklarını görmek isteriz .

Sınaî, iktısadî ve ziraî kalkınma siyaset ve programımızdan kendi nam ve hesaplarına fazla menfaat teminine çalışmağı doğru bulmadığımızı burada sarahatle işaret ederken, fertlerin kazanç hırsile yaptıkları bu çok kötü hareketlerin umumî bir zarara ve teessüre duçar olmamak için mantıkî hareket yolundan ayrılmamasını dileriz.

Sayın Bayanlar :
Bu Gün
Sakarya Sinemasının
Yeni sene zarfında göstereceği görülmemiş büyük filimlerin birincisi olan
Çılgın Bakire
Fransızca sözlü büyük aşk filminde IRENE DUNNE'in giyeceği 80 muhtelif rob, mato ve tuvaletleri göreceksiniz

Karamazof Kardeşler

Yazan: Dostoyevski

Çeviren: Hakkı Süha Gezgin — 51

Fakat kendi arzularıma da açık kapılar bırakacağım. Sakın böyle düşündüğüm için beni bir sefil sanma. Hadi Allahaısmarladık. Yarın görüşürüz.

Biribirlerinin ellerini samimiyetle sıktılar. Aliyoşa, kardeşinin kendisine gizli bir sebeple yakınlaştığını duyuyordu.

— 10 —

İKİSİ BİRLİKTE

Aliyoşa, babasının evinden, geldiğinden daha beter bir ıstırap içinde ayrıldı. Kafasının içinde karmakarışık şeyler vardı. Bu parça parça düşünceleri birleştirip netice çıkarmaktan kendisi de ürküyor gibiydi. Gün o kadar çapraşık hâdiselerle dolu geçmişti. Şimdiye kadar hiç duymadığı bir ümitsizlik içine düşmüştü. Bu tehlikeli kadın karşısında babasiyle ağabeyisinin hali ne olacaktı? Bu sual, zihninin işkencesi oluyordu. İkisini de iş başında görmüştü. En fena mevkide olan, yine uğursuzluğun kurbanı haline giren Dimitri idi. Sonra, bu meseleye Aliyoşanın evvelden kestiremediği başkaları da karışıyor, iş, gittikçe bir muamma karanlığına bürünüyordu.

İvan, ona çoktan beklenen bir yakınlaşma göstermişti, ki bu hal onu korkutuyordu. Katerin İvanovnaya giderken böyle düşünüyor ve hiç bir şeye karar veremiyordu. Genç kızdan âdeta medet umacak hale gelmişti. Halbuki üzerine aldığı bu işin de acı tarafları çoktu. Üç bin ruble davasında Dimitri namusunu kaybetmişti. Delikanlı bu hale düştüğünü görünce, artık kendini büsbütün kapıp koyverebilirdi. Daha aşağılara düşmesi, çamura saplanması mümkündü. Dahası var, Aliyoşa, babasının evinde geçen ayıp sahneleri de Katerinaya anlatmak mecburiyetinde bulunuyordu.

Ana caddedeki güzel bir evde oturan Katerinanın kapısını çalarken, saat yediye geliyor ve hava kararıyordu. Onun iki teyzesiyle birlikte yaşadığını biliyordu. Bunlardan biri, kızkardeşi "Agat,, in teyzesiydi. Bu sessiz kadın, Katerin, pansiyondan çıktıktanberi ona bakıyordu. Öteki Moskovalı pek asîl fakat parasız bir hanımdı. İkisinin de genç kızın yanında bulunuşu bu münasebetleri yüzündendi.

Aliyoşa, oraya varınca kendisini karşılıyan hizmetçinin halinden, geleceğini bildiklerini sezdi. Belki de pencereden görmüşlerdi. Ama sofadan geçerken, birkaç kadının salondan kaçıştıklarını, ipek eteklerin fışırdadığını duymuştu. Delikanlı, gelişinin evde bu karışıklığı doğurmasına şaşmıştı. Onu salona aldılar. Burası büyük, zerafetle döşenmiş ve bayağı hiç bir iz taşımıyan bir yerdi. Kanapeler, koltuklar, şezlonglar, masalar, duvarlardaki resimler, hepsi ayrı ayrı birer ince zevk mahsulü idi. Hattâ pencere yanında içinde renkli balıklar ve nebatlar bulunan bir cam havuz bile vardı. Gün batısı, burasını esmerletmişti. Gözleri loşluğa alışınca, Aliyoşa, kanape üstünde unutulmuş bir ipek şal ve masada da fincanlarla pişküvi ve bonbon tabaklarını gördü. Bu görüş, genç adamın kaşlarının çatılmasına sebep oldu. Demek misafirler vardı ve onlar başka yere alınarak gizlenmişlerdi. Bu sırada kapı perdesi kalktı, Katerin İvanovna, tatlı bir gülüşle ve iki elini birden uzatarak ona doğru koştu. Arkasından hizmetçilerden biri de iki mumlu bir şamdan getirip ortalığı aydınlattı.

— Çok şükür, nihayet gelebildiniz... Bütün gün Allahtan hep bunu istemiştim... Otursanıza...

Katerinanın muhteşem güzelliğini, üç hafta evvel, Dimitri onu takdim ettiği vakit görmüştü. Genç kız, Aliyoşayı pek tanımak istediğini nişanlısına söylemiş ve ilk görüşme işte böyle olmuştu. Delikanlının pek mahcup olduğunu anlayan Katerin, ogün hep Dimitriyle konuşmuş, onu üzmekten çekinmişti.

Aliyoşa, gerçi lâfa karışmamış; fakat derin derin tetkik etmişti. Genç kızın muhteşem güzelliğini, zarafet ve terbiyesini, nefsine hâkimiyetini, hülâsa bütün benliğinden dağılan alımlı, yüksek ve mağrur havayı pek beğenmişti. Parıl parıl yanan iri, siyah gözleri, beyaz yüziyle ne büyük bir âhenk içinde birleşiyordu. Fakat, bu gözler, bu güzel dudaklar aşkı vermekte ne kadar kabiliyetli olurlarsa olsunlar, Dimitriyi uzun müddet zaptedemezlerdi.

Aliyoşa, bu düşüncesini ağabeyisinden de saklamamıştı. Nişanlısını nasıl bulduğunu, bu birleşmenin ne netice vereceğini sorduğu vakit:

— Onunla mesut olacağını sanıyorum. Fakat saadetin, heyecansız geçmiyecek galiba!

Demişti.

— Kadınların hepsi böyledir kardeşim. Mukadderat karşısında boyun eğmezler. Demek onu bütün ömrümce sevmiyeceğimi zannediyorsun, öyle mi?

— Yok bunu demek istemiyorum. Şüphesiz daima seveceksin. Ama, belki saadetin daimî olmıyacak.

Aliyoşa, ağabeyisinin zorlayışı karşısında, bunları söyler söylemez, utancından kızardı. Çünkü verdiği hükümlerin çok basit ve biraz da aptalca olduğunu kendi de hemen anlamıştı. Bir kadın hakkında bu kadar çabuk ve tetkiksiz hükümler verdiği için, içinde azaba benzer şeyler de duyuyordu.

Bugün de Katerinaya bakarken, ilk hükmünde yanıldığını sezer gibi oldu. O mağrur, yüksek varlığın içinde ince, fedakâr bir ruhun izleri vardı. Yüzü bu güzel şeylerle parlayordu. İlk karşılaşmada delikanlıya çarpan o yüksek gururun yalnız sağlam bir irade kuvveti olduğu anlaşılıyordu. Daha ilk cümlelerde Aliyoşa, genç kızın nasıl bir talihle karşılaştığını kavramış olduğunu ve hattâ ne feci halde bulunduğunu bildiğini anladı. Belki de her şeyi biliyordu.

Bununla beraber, yüzündeki temiz aydınlık, istikbalden emin olduğunu gösteriyordu. Aliyoşa, ilk yanlış hükümlerinden ötürü, ona karşı suçlu ve utanılacak bir halde bulunduğunu hissetti. Bundan başka, genç kızın halinden çok heyecanlı olduğu da seziliyordu.

— Sizi bekliyordum, çünkü bütün hakikati yalnız sizden öğreneceğimi biliyordum.

Aliyoşa, kekeledi:

(Devamı var)

RADYO

DALGA UZUNLUĞU:
1639 m. 183 Kcs./120 Kw.
T. A. Q. 19,74 m. 15195 Kcs./20 Kw.
T. A. P. 21,70 m. 6465 Kcs./20 Kw.

29-12-1938 PERŞEMBE

12,30 Müzik (muhtelif memleketlerin halk şarkıları - pl). 13 Saat, ajans haberleri; Meteor Ankara. 13,10-14 Türk müziği (şarkılar ve türküler - pl). 18,30 Müzik (Şübertin eserlerinden). 18,45 Konuşma (ziraat saati). 19,05 Saat, ajans, Meteoroloji ve ziraat borsası haberleri. 19,20 Türk müziği (Fasıl heyeti - Hicazkâr faslı). 20,20 Konuşma. 20,35 Müzik (Sololar - Muhtelif parçalar): Cumhur Başkan. bandosundan: Flüt: (Ahmet Andiçen), Klarinet: (Rauf Öktem), Fagot: (Mustafa Sesar). 21,20 Saat, esham, tahvilât, kabiyo - nukut borsası fiyatları. 21,30 Türk müziği (Peşrev ve şarkılar): 1 — Nihavend peşrevi (Tanburi Osman). 2 — Nihavend ağır semai - Seni hükmü ezel (İsmail Hakkı bey). 3 — Nihavend şarkı - Ne yanan kalbime baktı (Rakım). 4 — Söyle nedir baisi ahın (Hacı Arif bey). 5 — Suzinâk şarkı - Müptelâyı derd olan diller (Dr. Şükrü Osman). 6 — Rast şarkı - Senin aşkınla çâk oldum (Abdullah Efendi). 7 — Mahur şarkı - Gülşeni ezhar (Abdullah Efendi). Okuyan: (Mustafa Çağlar). Okuyan: (Safiye Tokay). 8 — Mahur saz semaisi. 9 — Giriş taksimi (Kemal Niyazi). 10 — Hicaz şarkı - Bilmiyorum bana ne oldu (Şevki). 11 — Karcığar şarkı - Yeter çeşmanınla sayd ettin dili avareyi (Udi Ahmet). 12 — Karcığar şarkı - Bilmem ki sefa neşe bu ömrün neresinde (Hancı). 13 — Hüzam şarkı - Açmam açamam (Mehmet Nasip). 14 — Hüzam şarkı - Küşade taliim (Şevki). 15 — Hüzam saz semaisi (Kanuni Mehmet bey). Çalanlar: Vecihe, Fahire Fersan, Refik Fersan, Kemal Niyazi Seyhun. 22,30 Müzik (Küçük

30 - 12 - 938 CUMA

12,30 Türk müziği (muhtelif şarkılar - Pl). 13 Saat, ajans haberleri ve Meteor Ankara. 13,10 - 14 Müzik (Küçük orkestra): 1 — Grafin Marize (E. Kalman). 2 — Ninna, Nanna (Mişeli). 3 — Spanische Tanz 63 İspanyol dansı (Moskovski). 4 — Moman Müzikal (Şubert). 5 — Traume suf dem Ozean (J. Gung'l). 18,30 Türk müziği (Halk türküleri ve oyun havaları). (Kemal Niyazi Seyhun, Sadi Ataman ve Müzeyyen Senar). 19 Konuşma: (Spor faaliyetleri). 19,15 Saat, ajans, Meteoroloji ve ziraat borsası haberleri. 19,30 Türk müziği (Muhtelif şarkı ve türküler): Okuyan (Mahmut Karındaş). Çalanlar: (Vecihe, Refik Fersan, Fahire Fersan, K. N. Seyhun). 20 Konuşma. 20,15 Müzik: (Cumhur. Başk. Flarmo. Orkes. Şef: Hasan Ferit Alnar): 1 — Konserto Grosso No. 6 Sol minör (Haensel). 2 — Birinci senfoni (Brahms). 21,15 Saat, esham, tahvilât ve kambiyo - nukut borsası fiyatları. 21,25 Türk müziği (Fasıl heyeti - Acem Aşiran ve Acem Kürdi fasılları). 22,15 Temsil (Tuluat kumpanyaları - Fantezi). Okuyanlar: (Avni Dilligil, İbrahim Delideniz). 22,45 Müzik (Seleksiyonlar). 23,15 Müzik (Cazband). 23,45 24 Son haberler ve yarınki program.

Yabancı Radyolardan Seçilmiş Parçalar

Programdaki vakitler Türkiye saati üzerine ve öğleden sonraki saat olarak verilmiştir.

Pperalar ve senfoni konserleri:

9. İstokholm: Sibelius'un 2 nci senfonisi.
9.10 Breslav: "Seraglio"; "Sihirli Flüt" (Mozart); İntermezzo (R. Strauss).
9.10 Berlin (uzun d.): Beethoven; Strauss.
10. Roma gr: "La figlia del Re" (Kralın kızı): Lualdi.
10. Turino gr: Stravinski progr.
10.30 Eyfel kulesi, Liyon: "Hausikaa') (Hahn).
11. Brüksel 1: Şmit, Lalo ves.

Oda musikisi ve konserleri:

6. Berlin: (Şarkılar); 7.15 Oslo: (Ses düettosu); 7.30 Berlin (uzun d.): Piyano; 8.40 Hilversum 2; 9. Eyfel Kulesi: (Keman, Viyolonçello); 9.10 Kolonya: (Halk şarkıları); 10.15 Prağ 2: (Debussy'nin sonatı); 11. Varşova: (Haydn ve Beethoven'in kuartetleri).

Hafif musiki ve operetler:

4 İstokholm; 5 Berlin (uzun d.); 7.10 Hilversum 1; 7.45 Lil; 8 Hamburg (Lehar); 8 Varşova; 9 Prağ 1; „.10 Leipzig, Viyana; 9.15 Frankfurt; 11.30 Birçok Alman istasyonları; 12 Hilversum 2; 12,5 Varşova (Leh musikisi).

Piyes, konferans ve konuşmalar:

9.40 Beromünster: "Liechtenstein".
10.10 Londra (R.): "Vales".
10.30 Paris PTT: "Siegfried" (J. Giraudoux).

Kabare ve varyeteler:

10 Brüksel 2 (revü); 10 Londra (N.); 1 (Gece Y. sonra) Poste Parisien.

Dans musikisi:

7 Brüksel 2; 11.25 Londra (N.); 11.30 Napoli gr.; 12.15 Lurino gr.; 12,25 Londra (R.); 1.15 (Gece Y sonra) Londra (N.)

Lisan Dersleri

Beşiktaş halkevinden:

Evimizde açılan ingilizce lisan kurslarında cuma ve salı günleri saat 16,30 derslere başlanmaktadır.

ŞEHİR İÇİNDE

Mehmet Akif ihtifali

Şair için yapılacak anıtın temeli de dün atıldı

Ali Nihat, Akif için yapılacak anıtın ilk harcını atıyor..

Şair Mehmet Akifin ölümünün ikinci yıldönümü münasebetiyle Üniversite gençliği dün merhumun mezarı başında ve saat 18,30 da Üniversite konferans salonunda birer ihtifal yapmışlardır. İhtifallerin birincisinde Akif için yapılacak anıtın temelatma töreni de icra edilmiştir.

Bu münasebetle sabah saat dokuz buçukta Üniversiteden hareket eden 150 den fazla Üniversiteli genç, üstadın merazı başında toplanmışlardır.

İhtifale ayni zamanda Edebiyat fakültesi doçentlerinden Nihat Tarlan ve Mehmet Akifi seven yakın dostları da iştirak ediyorlardı.

Gençler mezar başında hep bir ağızdan İstiklâl marşını söylemişler, Akifin en çok beğendiği Kuran suretleri ve Çanakkale şehitleri manzumesinin bestelenmiş olan kısmı Hafız Sadettin tarafından okunmuştur. Askerî Tıbbiyeden Fethi, Akife kısa bir hitabede bulunmuş ve mezarın temelatma töreni yapılarak toplantıya son verilmiştir.

Üniversite konferans salonunda

Üniversite Edebiyat fakültesi talebeleri tarafından hazırlanan ihtifale saat 18,30 da başlanmıştır. Toplantıda rektör, dekanlar ve Akifin dostları hazır bulunmuşlardır.

Evvelâ hep bir ağızdan İstiklâl marşı söylenmiş, büyük şairin ruhu için bir dakika sükût edilmiştir.

Bundan sonra Edebiyat fakültesi doçentlerinden Ali Nihat Tarlan Akifin edebî şahsiyeti mevzuu etrafında bir söylev vermiş, şairin edebiyat âlemindeki mevkiini çok ince bir ifade ile tebarüz ettirmiştir.

Ali Nihadın söylevini müteakip İstiklâl marşının güftesi Edebiyat fakültesinden Şükrü ve "Çanakkale Şehitleri,, Edebiyat fakültesinden Mehmet Kaplan tarafından okunmuştur.

Tıp fakültesi hayati kimya asistanı Doktor Ihsan ve Tıptan Nurettin de birer hitabede bulunmuşlardır.

Hitabeleri müteakip; Hukuktan Naki Tezel Tevekkül, Edebiyattan Rami Mahalle Kahvesinde, gene Edebiyattan Zeki Ömer Bülbül şiirlerini okumuşlardır.

Çocuk bahçeleri

Altı İlkokulun Civarı İstimlâk Ediliyor

Vali ve belediye reisi ilkokullar etrafında yaptığı tetkikler sonunda bütün okulların bahçelerinin tam manasile çocuk bahçesi olabilmesi için bahçe civarındaki ev ve arsaların istimlâkini münasip bulmuştu.

Şimdilik İstanbul 1, Fatih 13, Eyüp 36, Cibali 63, Beşiktaş 20 ve Üsküdar 22 nci okulların bahçeleri derhal genişletilecektir.

Ekin vaziyeti çok iyi

Mahsul Mevsiminin Feyizli Olması İçin Kar Bekleniyor

Ankara, 28 (Hususî) — Bu sene memleketin her tarafında ekim vaziyeti geçen sene bu mevsimdeki vaziyete nazaran daha müsaittir. Son haftalar zarfında havaların mutedil gitmesi dolayısile ekinler büyümeğe meyletmiştir. Gelecek mahsul mevsiminin feyizli olması için havaların soğuması ve ekinlerin karla örtülmesi lüzumlu görülüyor. Bazı yerlerde çiftçiler fazla büyüyen mahsulleri hayvanlara yedirmeğe başlamışlardır.

Ekinler kış tahribatından masun kalır ve ilkbaharda havalar müsait giderse bu yaz feyizli mahsul mevsimi olacaktır.

Sabit Çöp Sandıkları Kalkacak

Vali ve belediye reisi doktor Lûtfi Kırdar şehrin muhtelif yerlerindeki 600 kadar sabit çöp sandığının kaldırılmasını emretmiştir. Bu sandıkların yerlerine kaim olmak üzere çöpçülerin ellerine tekerlekli galvanizli saç - tan mamul el arabaları verilecektir.

Bu arabalardan 700 tane yapılacaktır. Bu seneki tahsisatla bir kısmı yapılacak, 939 senesi tahsisatile de geri kalanlar tamamlanacaktır.

Gramer dersleri

Ortaokul Müfredat Programına İlâve Edildi

Ortaokullarda talebeye şimdiye kadar okutulmıyan gramer derslerinin müfredat programı hükümlerine göre, tedrisi Bakanlık tarafından kararlaştırılmış, buna ait bir tamim de hazırlanarak bütün ortaokullara gönderilmiştir.

Yalnız elde henüz hazırlanmış bir gramer kitabı olmadığı için okuma kitapları üzerinde temrinler yapılmakla iktifa edilecektir.

Profesör Bakster

Yeniden Hafriyat Yapmak İstiyor

Sultanahmette Arastalar civarında hafriyat yapan Baksterden belediyeye bir mektup gelmiş ve hafriyatı yaptıran müessese ile para işinde anlaştığından yakında arsalarını aldığı eşhasa paralarını ödeyeceğini bildirmişti.

Profesör Bkster bundan sonra yine hafriyat yapmak istediğini, bunun için de yeniden karşılaşacağı arsa sahiplerile anlaşma yapacağından belediyenin bu işe karışmamasını istemiştir. Belediye ise hafriyat yapılan yerlerin sahiplerine verilecek paranın belediye kanalından geçmesini şart koşmuştur. Müzeler idaresi ise bu fikirde değildir. Bu noktai nazar ihtilâfını halletmek üzere yakında belediyede bir toplantı yapılacaktır.

Halkevinde Konferans

Profesör doktor Mim Kemal tarafından bu akşam 18,30 da Beyoğlu halkevinde "Rasizm,, hakkında bir konferans verilecektir.

Konferanstan sonra evin Ar şubesi tarafından aylık konser verilecektir.

Atpazarının yeri değiştirildi

Pazar, Edirnekapı Civarında Temizlik Ahırları Yanına Götürüldü

Fatihteki meşhur Atpazarının oradan kaldırılması için kaç yıldır civar halkı uğraşmakta idi. Nihayet vali Lûtfi Kırdar bir kaç gün önce burayı gezerken şehrin temizlik ve sıhhati namına pazarın derhal buradan kaldırılmasını emretmiş, dün sbah pazar buradan kaldırılarak Edirnekapı dışarısındaki belediye tanzifat ahırlarının yanına nakledilmiştir. Şimdi belediyece hayvanların barındırılması için oraya büyük bir ahır yaptırılacaktır.

Bu münasebetle dün başta emniyet sandığı memurlarından Bay Halit olmak üzere eski Atpazarı ahalisinden bir kaç kişi idarehanemize gelerek belediyeye karşı teşekkürlerinin gazetemiz vasıtasile bildirilmesini rica etmişlerdir.

Okmeydanı Cinayeti

Katil tevkif edildi

Okmeydanı cinayeti faili Arap Murat, arkadaşı Kör Hasanla dün adliyeye teslim edilmiştir .

Arap Murat müddeiumumilikte verdiği ifadesinde, poliste söylediklerini inkâr etmiş, demiştir ki:

— Poliste bana tazyik ettiler; böyle söylemeğe mecbur oldum. Fakat ben katil değilim. İhsanı öldürmedim..,

Dördüncü sorgu hâkimliğine teslim edilen Arap Murat sorgu hâkimliğince tevkif edilmiş, kör Hasan serbest bırakılmıştır.

Kiliseden Mukaddes Tepsi Çalan Bir Günahkâr

Leonida adında bir Rum genci dün, Kurtuluştaki Ayatanaş kilisesine gitmiş, içeridekilerin ibadetle meşgul oldukları bir sırada iane toplamağa mahsus mukaddes tepsiyi ağzına kadar dolu paralarla çalarak kaçmıştır.

Fakat bu sırada birisi bunu görmüş, arkasından koşarak kendisini yakalamıştır.

Cürmü meşhut dördüncü asliye ceza mahkemesine verilen Leonida, mukaddes tepsiyi çaldığını, fakat içerisinde para olmadığını söylemiş, mahkeme kendisini 4 ay hapse, o kadar da nezaret altında bulundurmağa mahkûm etmiştir.

Gizli Celsede Beraet

Kimsesiz takımından ve geceleri Beyazıt camiinin kapısındaki taşlıkta yatıp kalkan 8 yaşlarında Kemal adında bir çocuk, dün Beyazıt camiinde namaz kılındığı bir sırada kapıdan bir çift ayakkabı çalmak suçuyla birinci sulh cezada gizli olarak muhakeme edilmiş ve serbest bırakılmıştır.

Keçi Yüzünden İşlenen Cinayet

Çatalcanın Yeni köyünde bir keçi yüzünden Abidin isminde bir köylüyü vuran çoban Recebin ağır ceza mahkemesinde görülen duruşması dün bitirilerek karar bildirilmiştir.

Recep 12 sene hapis yatacak ve müebbeden de âmme hizmetinden mahrum kalacaktır.

12 Seneye Mahkûm Oldu

Küçükpazarda Nazminin evinde kiracı olarak metresi Melâhat ile birlikte oturan Mehmet Şakir, ev sahibinin bir gün metresine:

"— Evimi uygunsuz evlere çevirdiniz!„ sözüne kızarak kendisini bıçaklayıp öldürmüştü.

Dün ağır ceza mahkemesi katil Mehmet Şakiri 12 sene hapse mahkûm etmiştir.

Şuuru Bozuk Bir Kadının Yaptığı İşler

Kumkapıda oturan Marika adında bir kadın Kadıköyünde Pazar yolundaki evini kiraya verememesindeki sebebi komşusu Recepten bilmiş, bir gün bıçak çekerek kendisini tehdit etmiştir. Marika yakalanmış, Kadıköy sulh mahkemesince hapse mahkûm edilmiş tir. Ancak bir kaç gün sonra hapisten çıkan Marika, yine doğruca Recebe gitmiş, bağırmış, çağırmış, bu arada da Türklüğü tahkir etmiştir.

Bu suçtan da ağır ceza mahkemesine verilen Marikanın suçu sabit görülerek dünkü muhakemesinde bir sene hapse mahkûm edilmiş, fakat şuuru bozuk olduğundan cezası 3 aya indirilmiştir .

Görünen Okunan Söylenen

Pangaltı pazarı

BAY Lûtfi Kırdar birkaç gün evvel Pangaltı pazarını gezdiğini, çamur içindeki sokağın temizlenmesi için lâzım gelen tetkikatın yapılması emrini verdiğini gazetelerde okumuştum. Fen heyetinin bu hususta mesaiye başladığını da dünkü gazetelerde gördüm.

Bu pazar yerinin bir tarafı Kurtuluş caddesine, diğer tarafı Osmanbey yoliyle Bulgarçarşısından geçerek Şişli meydanına çıkar. Pazar yeri ile Osmanbey caddesinin köşesinden itibaren Bulgar çarşısına kadar olan yol bozuk bir Arnavutkaldırımı ile döşelidir. Halâskârgazi caddesindeki Bomonti tramvay istasyonundan gelen bu cadde ile Bulgarçarşısı Bomonti fabrikasına kadar parke döşenmiş, diğer taraftan Şişli meydanından pazara doğru gelen yolun bir kısmı parke yapıldığı halde Bulgarçarşısına kadar olan kısmı Arnavutkaldırımı olarak bırakılmıştır.

Görülüyor ki Şişliyi Kurtuluşa bağlayan ikinci derecedeki bir anacadde iki türlü taşla örtülüdür ve Arnavutkaldırımı ile döşeli olan kısımlar, pazar yerinde olduğu gibi çok berbad ve çamurdan geçilmez bir haldedir.

Pazara getirilen sebzelerin büyük bir kısmı, Şişli tarafından gelmekte ve yüklü arabalar yukarıda işaret ettiğimiz yoldan geçmektedir. Tamire muhtaç olan kısım çok değildir; bu arabaların bozuk yollardan aldığı çamurlarla parke döşenmiş olan kısımları da kirletmekte ve çamurlamaktadır. Pazar yeri, asfalt, yahut parkeye tahvil edilirken bu caddenin Şişliye kadar düzelmesi iyi bir şey olacaktır. Fen heyeti bu caddeyi baştanbaşa düzeltmek kararını verirse bu yollardan çıkaracağı Arnavutkaldırımlarını o civarda meselâ, yol haline kalbedilmek üzere istimlâk eylediği Etfal hastahanesine inilen arsaya düşer. Fazlasiyle de Bulgarçarşısı arkasına düşen Bahçe sokağını yaptırır. Bu iki yol, bir çok kişilerin çamur içinde geçtiği berbad yerlerdir.

Lûtfi Kırdar buralarını gördü mü, bilmiyorum, heyeti fenniye o civar için tetkikatta bulunmak emrini aldıktan sonra ümit ederiz ki bu işaret ettiğimiz kısımlarla da meşgul olacaktır.

* * *

Pazarlıksız satış kanununu ihtikâr vesilesi yapanlardan biri hakkında bana şu malûmat veriliyor:

"Galatada bir ticarethaneden 40 x 70 ebadında renkli kaydını taşıyan ve etiketi üzerinde 340 kuruş fiyat yazılı bulunan bir paspası 280 kuruşa satın aldım. Etiketteki fiyat ile satış arasında tam 60 kuruş fark var. Bu kanunun ihtikâra meydan vermiyecek surette tatbiki için âcil tedbirler alınması elzemdir.,,

Etiketi muhafaza ediyorum. Malı alan, ticarethaneyi söylemeye de âmadedir.

KEF.

Dünkü Hava

Hava yurdun cenup bölgelerinde kapalı, yer yer yağışlı geçmiş, rüzgârlar Karadeniz kıyılariyle Trakya ve Kocaeli bölgelerinde şimali, diğer yerlerde umumiyetle şarki istikametten orta kuvvette, Ege denizinde kuvvetlice esmiştir.

Dün İstanbulda hava kapalı geçmiş, 24 saat zarfında yağışın metre murabbaına bıraktığı su miktarı 1.7 kilogram ölçülmüştür. Rüzgâr şimali şarkiden saniyede 4-6 metre hızla esmiştir. Saat 14 de hava tazyiki 754.7 milimetre idi. Sühunet en yüksek güneşte 14.6, gölgede 6.7 ve en düşük 0,9 santigrat kaydedilmiştir.

Hikâye

Yerdek

Yazan: İbrahim Saffet Umay

"Ömerim, Ömerim aslan Ömerim,,
"Al kanlar içinde yatan Ömerim,,

— Yeter delikanlı yeter, nerede ise çocuk gibi ağlıyacağım. Hele şu bağlamayı bırak ta bir kadeh daha at bakalım.

— Of .. bey; Ömer benim en iyi arkadaşımdı. Ne yazık ki oğlanın cenazesinde bile bulunamadım.

— Vakayı öğrenmeği çok merak ediyorum. Nasıl oldu Allah aşkına?

— Ben Nevşehirde idim. Rüstem dayı Ömeri yatsı namazına götürüp getirenlerin arasında imiş. O anlatsın da ben de bir kere daha dinleyim.

— Neden öyle içini çektin Rüstem dayı? Haydi aslanım Haydar şu kadehleri bir daha doldur, hem içeriye söyle de bize biraz sıcak meze versinler. Pencereyi de açıver. Oda çok duman oldu. Ee.. Rüstem dayı anlat bakalım.

— Ne anlatayım evlât; bütün memleket Ömerin yasını tutuyor. Hangimizde derman kaldı ki. Bilsen ne babayiğit, ne sevimli bir delikanlı idi. Aşağı yoldan ne zaman geçse kadın, erkek hepimiz onun yapısına hayran, hayran bakar mertliğini anardık. Alabildiğine boy, geniş omuzlar, kürheylân kafası gibi duran bir baş. İri sarı elâ gözlerinin öyle sert, lâkin o kadar tatlı bakışları vardı ki. Nasıl anlatayım? Bugün memlekette o kadar yakışıklı bir tek delikanlı daha bulamazsın. Ya cesurluğunu hiç sorma. Silâhı kapıp ta ata bindiği zaman vallahi dağlar titrerdi. Büyük meydan muharebesinde üç yerinden yaralandığı halde kumandanları onu bir türlü geri çevirememişler de boyuna gâvurun arkasından seğirdirmiş.

Uzatmıyalım askerden geldikten sonra yine kunduracı dükkânını açtı. Kendi kendine çalışıp duruyordu. Aradan dokuz, on ay geçince anası:

"— Oğlum Ömer, rahmetli baban mürüvvetini göremedi. Ben de ihtiyarladım. Bir can yoldaşı getir,, diye tut turmuş.

Ömer her ne kadar:

"— Ana, işler kesat gidiyor, geçim zorlaştı. Biraz sabırlı ol,, demişse de anası dayatmış. Nihayet oğlancağız onun gönlünü hoş etmek için "peki,, demiş. Ondan sonra Gülsüm nine başlamış oğluna kız aramağa. Kimi gördüyse tarif etti ise Ömere bir türlü beğendirememiş. Ömer bir sabah işine gitmek üzere, avluda kunduralarını giyerken içeriye başı çarlı bir kadın girmiş.

"— Gülsüm teyze; anamın selâmı var, bugün hamur ettik. Ekmek tahtanızı acık vereceksiniz,, demiş. O sırada Ömeri görerek çarını yüzüne çekmiş ise de Ömer göreceği kadarını görmüş ve Binnazın bütün delikanlıların yanıp tutuştuğu üzüm gibi kara gözlerine o da vurulmuş. Herhalde Binnaz da Ömere ayni gözle bakmış olsa gerek. Çünkü o günden sonra Ömerle Binnazı bazı ışıklı gecelerde ırmak kenarında otururken görenler var.

Aradan epey zaman geçti. Ömerle Binnazı hep birlik olup nişanladık. Memlekette Ömer için yanıp tutuşan kızlar, Binnaz için "ah,, çekip te ortalığı karıştırmak istiyen delikanlılar olmadı değil. E.. yaradan ikisini de överek yaratmış. Davul bile dengi dengine der, değil mi evlât? Kimin ne demeğe hakkı vardı. Lâkin kader böyle getirmedi Ömerin uğruna Sarı Osman dedikleri geçmişi bozuk bir çirkef çıktı. Haber, haber üstüne savurarak "Binnazı almasın, ben seviyorum, bu işin sonu kötüye varır,, dediyse de Ömer, hiç birisine kulak vermeden düğün hazırlığına başladı.

Bir gün yine Ömere böyle bir haber getirmişler, oğlan artık dayanamamış:

"O edepsize söyleyin, benim kimseden pervam yok. Elinden geleni geri koymasın. Hem bundan sonra bana böyle geriden geriye haber savmasın, erkek olan annaç annaca konuşur,, demiş.

Nihayet gün geldi, nikâhları kıyıldı, düğüne başladık. Haniya bütün memleketli ayağa kalktı. Salı günü kız evinin damına kelle atıldı (1). Çarnü gelin geldi. O akşam beş, on ihtiyar ve Ömerin arkadaşlarından bir çoğu güvey yemeğini yedik, Ömeri yatsı namazına götürdük. Döndükten sonra içeriye sokmak üzere oda kapısının önünde toplandık. Hoca dua etti, arkadaşları birer yumruk vurdular, ben de yavaşça kulağını çektim "nasılsın Ömer?,, dedim. "İyiyim Rüstem dayı Allah büyüklerden razı olsun,, dedi.

Kapıyı yavaşça araladım, Ömeri içeri sokarken arkamızdan bir ses geldi:

—"A!.. ulan!,,

Neye uğradığımızı bilmedik. İki el silâh patlamış ve Ömer gelin odasına kanlar içerisinde yuvarlanmıştı. Binnazın Ömerin üzerine kapanarak nasıl saçını başını yolduğunu ne sen sor ne de ben söyliyeyim. Meğer Osman denilen o alçak aramıza girmiş, tam o dakikayı beklemiş ve Ömer sağ ayağını eşikten içeriye atarken onu kancıkça arkasından vurmuştu.

Yandık evlât, hepimiz yandık, bütün memleketli yandı. Demin dinlediğin türküyü de işte bunun üzerine yaktılar. Öteki de gün yedi (2). Ama kaç para eder. Olan oldu. Ömerin kim olduğunu nasıl gerdeğe girdiğini anladın değil mi?

— Zavallı Ömer, zavallı Binnaz.

— Ömer öldükten sonra Binnaz Gülsüm nineyi bırakıp ta babasının evine gitmedi. Gülsüm nine de "Ömerimin yadigârı,, diye onu bağrına basıp ağlıyormuş.

---

(1) Orta Anadolunun bazı küçük kasabalarında düğün esnasında bir öküz kesilir ve bunun başı salı günü kız evinin damına dikilen iki direk ortasında gerili bir ip üzerinden delikanlılar tarafından aşırılmağa çalışılır. Kelleyi aşıran delikanlı o gün hususî bir mevki alır.

(2) Mahkûm oldu manasınadır.

Ekmek fiatları ipka edildi

Ekmek ve francala fiyatları ipka edilmiştir. Yalnız ikinci nevi ekmeğin kaldırılması bir ara mevzuu bahsolmuşsa da birinci neviden yirmi para noksanına satılan bu ekmeğin fakir semtlerde fazla rağbet gördüğü nazarı dikkate almarak ipkasına karar verilmiştir.

—o—

ıstişarî heyet toplandı

Belediyece teşkil edilen iktısadî istişarî heyet dün ikinci toplantısını yapmıştır. Heyet tarafmdan çağırılan fırıncılarla değirmen sahipleri öğleden sonra belediyeye gelmişlerdir. Bunlarla iktısat müdürü Asım Süreyya görüşmeye memur edilmiştir. Heyet pazartesiye tekrar toplanacaktır.

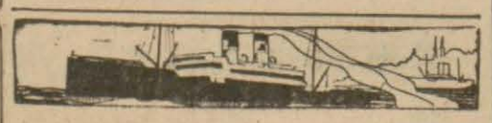

BUGÜN KALKACAK VAPURLAR

(Erzurum — 12 Karadenize), (Uğur — 9.30 İzmite), (Marakaz — 9 Mudanyaya), kalkacaktır.

GELECEK VAPURLAR

(Tarı — 15 Karadenizden), (Marakaz — 1.185 Mudanyadan), (Bartın — 8 Ayvalıktan), (İzmir — 12 İzmirden), (Sadıkzade — 11.30 Mersinden) gelecektir.

BORSA

Ankara 28-12-938

Hizalarında yıldız işareti olanlar, üzerinde muamele görenlerdir. Rakamlar saat 12 de kapanış satış fiyatlarıdır

ÇEKLER

Londra	5 87	Prag	4 2
Nevyork	125 7975	Madrid	5 87
Paris	3 315	Varsova	23 785
Milâno	6 6225	Budapeşte	21 8525
Cenevre	28 39 5	Bükreş	0 9
Amsterdam	68 365	Belgrad	2 807
Berlin	50 43	Yokohama	34 27
Brüksel	21 2025	Stokholm	30 2225
Atina	1 07	Moskova	28 8 25
Sofya	1 545	Viyana	

İstikrazlar

1933 T. Bor	19 175	Ergani İstik	19 45
" " "	II	S. Erzurum	
" " "	III	S. Erzurum	

Yılbaşında Holivud

O gece herkes serbesttir ve her insan her istediği şeyi yapabilir

Kadeh yerine iskarpin

Yazan: Turan Aziz Beler

Senebaşı gecesini nerede geçirmek istersiniz? Bu suali Avrupada bulunmuş birine sorarsanız size Peştede, Londrada veya Pariste der.

Bana sorarsanız, hiç düşünmeden tek bir isim söylerim: Holivut.

Noel ve senebaşılarında bu şehirde yapılan muazzam eğlenceler hemen daima gözümün önündedir. Holivut şehri bilhassa her senebaşı gecesi içimde daha kuvvetle canlanır.

Yılbaşı gecesi bütün dünya neşeye boğulmuştur. Yer yüzünde bulunan ve o günün manevî kıymetini anlayan her fert büyük bir coşkunlukla kendini eğlenme zevkine verir.

Dünyamızda yaşıyan her medenî insanın bulunduğu odalar ışığı 31 birincikânun gecesi saat 23,59 da ışıklarını söndürür; ve ikincikânun 0.01 de tekrar aydınlatır.

Bu ışık yeni senenin ilk ışığı ve bütün bir senenin en taze ümididir. Herkes tanısın tanımasın, yanındakinin elini sıkar; veya öper, yeni yılı için ona saadet diler. Her lisanda, Happy Nevyear, Heureuse Annee, Glückliches Nevjahr, ayni mânayı taşıyan tebrikler duyulur. Herkesin başını içki döndürmüş tür; bardaklar doluyor, vuruşuyor ve boşalıyor.. Kahkahalar, bağrışmalar!

Dünyanın orijinalite ve eksantrik işlerinde birinci gelen Holivut şehrinin yılbaşı gecesi de bambaşkadır.

Hoolyvood Boulevard'ları baştanbaşa donatılmış ve her sokak lâmbasını taşıyan demir direklere sinema artistlerinin büyük ve renkli fotoğrafları asılmıştır. Her aile kapısını lâmbalarla süslemiştir.

Esasen senebaşından bir hafta evvel Noel Baba (Santa Claus) büyük arabasiyle sokakları gezmiye ve güzel kızları toplamaya başlar. Bu Noel Baba stüdyolar tarafından angaje edilmiş hususî bir şahsiyettir ki, stüdyolara yeni güzel ve orijinal kızlar getirir. İşte bu kızlar Holivutta yeni sene zarfında çekilen filmlerin debütentlarıdırlar.

İşte yılbaşı gecesi böyle birkaç yüz güzel kızın kadeh yerine iskarpinine içki doldurulur ve içilir. Yer yüzünün en deli ve ahlâksız şehri olan Holivut.. Bilhassa böyle fevkalâde zamanlarda aklına gelen her şeyi yapar.

Senebaşı gecesi orada kanun da yoktur; hiç bir polise bir şikâyet yapılamaz. Hiç kimse ceza görmez; insanlık istediği gibi serbest ve korkusuz hareket eder. Herkesin ağzında şu parola vardır: Kardeş... Eğlen de nasıl eğlenirsen eğlen, sana karışan yoktur.

Hele bunun içindir ki ben de yılbaşında Holivutta olmak isterim.

Şimdi soruyorum: Bu senebaşını benimle beraber siz de Holivutta geçirmek istemez miydiniz?..

Turan A. BELER

Kadın Kıyafetinde Hırsız

Fransada Yiyon şehrinde kadın kıyafetindeki bir hırsız yakalanmıştır. Asıl ismi Andre Şvindenhamer olan bu adam kadın elbisesi giyerek ve kadın tuvaleti yaparak, Süzan Tiyebo ismi ile de birçok yerlere girip çıkmıştır. Hırsızın bu ikinci şahsiyeti ile yaptığı hırsızlıklar sayılamıyacak kadar çoktur.

Fotoğraf modelliği yapan Yıldız

Karol Lombard

Bugün Dünyanın en çok meşgul olduğu kadın

Karol Lombard hemen bütün Amerikan yıldızları gibi Amerikanın küçük bir şehrinde dünyaya gelmiştir. Doğum tarihi 6 Teşrinievvel 1909 dur. Fakat Karol Lombard daha yedi yaşında iken Holivutta bulunuyordu.

Tahsilini yapıp da mektepten çıktığı zaman üç sene müddetle bir dram heyetinde çalıştı; fakat bu işi kendisine hiç bir geçi öğretmedi, yaşamak için hayatını kazanmak lâzımdı; işte Karol Lombard bunun için fotoğraf modelliği yaptı.

Bu sıralarda Lombard alelâde komediler oynayan bir grupa dahil oldu. Burada oldukça kaba roller yaparak hayatını kazanmağa başladı.

Karol Lombard'ın sinema hayatına girişi de pek mühim bir hâdise olmadı, seyirci onda bir hususiyet bulmamıştı; onun için ilk çevirdiği filmler muvaffakiyet kazanmadı. Amerikalı seyirciler Karol Lombard'ın şahsiyetsiz olduğunu ve hatırada hiç bir iz bırakmadığını ileri sürüyorlardı.

Karol Lombard 26 Haziran 1931 tarihinde Vilyam Povel ile evlendi.. Bu zamanda ne biri ne öteki henüz Holivut'un parlak yıldızları arasında değildiler.

Bu birleşme birkaç ay kadar sürdü. Bir gün Karol kocasını bırakarak kaçtı ve birkaç zaman sonra da resmen ayrıldılar.. Faka bu hâdiseden sonra artık Karol Lombrd'a muvaffakiyet kapıları açılmıştı. İlk büyük filmini Klark Gabl ile beraber çevirdi.. Bunu bir ikincisi, nihayet bir üçüncüsü takip etti. Artık fevkalâde bir şöhrete malik olmuştu.. "Holivut'un "Anlaşılmaz kadını,, diye anılmağa başlandı.

Karol Lombard'ın her vaziyette, her elbise ile resimleri alınmağa, şöhreti bütün dünyaya yayılmağa başladı.. Fevkalâde mükellef elbiseler taşıyor; filmlerde arkadaşlariyle uzun uzun öpüşüyordu.

Karol Lombard filmlerinde birçok şahsiyetler temsil etmeğe başlamıştı. Evvelce ona şahsiyetsiz diyenler bu defa her an değişen şahsiyeti karşısında hayranlıklarını saklayamıyorlardı. Bilhassa Holivut fotoğrafçıları bu güzel yıldızın her uzvunun ayrı ayrı resmini almağa başlamışlardı.

O kadar ki, ayaklarının önden, profillerden resmini çekiyorlar, bilhassa ellerinin ve kan rengini taşıyan tırnaklarının fotoğrafını [illegible] yapıyorlardı.

Maamafih kendisi de ilk hızdan sonra bu aşırı şöhretten, fevkalâde lüks giyinmekten bıkmıştı. Hakikat halde Karol Lombard fevkalâde iyi tabiatli bir kızdır.

Karol Lombard hakkında son zamanlarda birçok şeyler söylenmekte, bilhassa onun Klark Gapl'e âşık olduğu ileri sürülmektedir. Maamafih bu hususu teyit edecek birçok deliller de vardır.

Hemen her yerde daima beraber görülmektedirler. Yarışları, tenis ve boks maçlarını daima beraber takip etmekte hattâ, sabahları saat dörtte kalkarak birlikte avlanmağa çıkmaktadırlar.

Klark Gabl ile bazan şakadan kavga etmekte ve yaramaz iki çocuk gibi sevişmektedirler.

Hakikat halde Klark Gabl garip bir tabiate maliktir. Muhakkak ki intelektuel değildir; fakat cahil de denemez, onda daha ziyade hareket etmek, kırmak, dökmek ihtiyacı vardır.

Bazan macera romanları okumaktan ve pipo içmekten zevk duyar. Bu zamanlar zarfında Karol Lombard civcivlerini besler, beygirine yem verir ve bahçesiyle meşgul olur.

Karol Lombard artık ateşin bacayı sarmış olduğunu ve Klark Gabl'den kolay kolay ayrılmıyacağını anlamaktadır.

Evlenmelerin ve ayrılmaların artık moda hükmüne girmiş olduğu sinema âleminde bakalım bu aşk ateşi ne kadar sürecek?

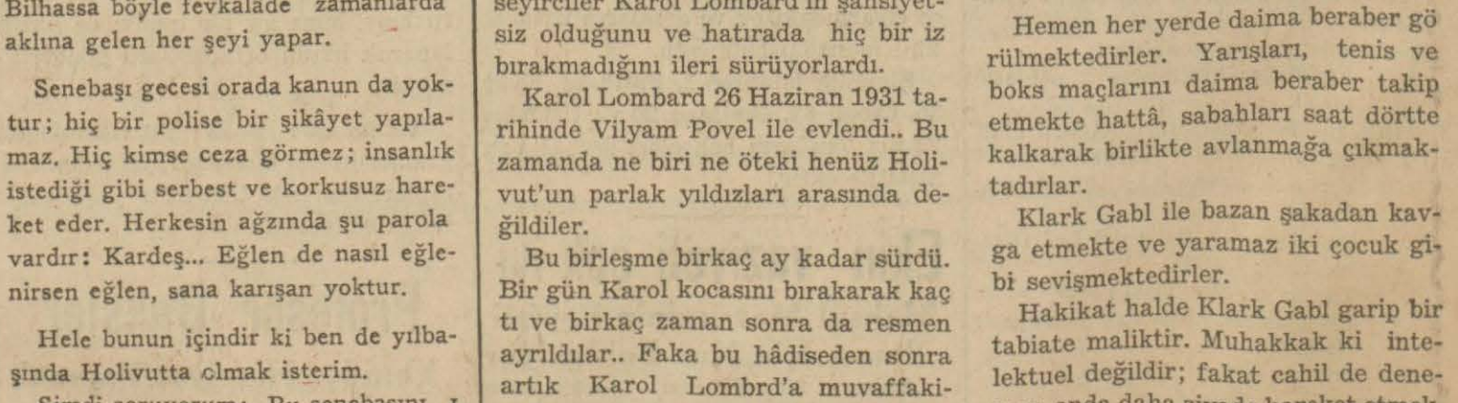

Karol Lombardın muhtelif pozları ve eli

SPOR

Son temaslar münasebetile

600 klübe ve lisanslı 30000 futbolcuya malik bulunan

Romanya futbolu

Bizim güreşteki beynelmilel klasta haiz olduğumuz kudret derecesinde mütekâmil bir varlıktır

Yazan : Muvakkar Ekrem Talu

Millî forma altında Balkanların hem ayar kuvvetleri olan Romanya ve Yugoslavya futbolleri bizim güreş vadisindeki ileri ve beynelmilel klâsta haiz olduğumuz kudret derecesinde mütekamil birer varlıktırlar.

Bu iki komşu ve dost millet muhte - lit halinde ayni seviyede iseler de, klüp takımları bir çok ecnebi ve hassatan Macar oyuncularla takviye edilmiş Romenlerde futbol terbiyesi biraz daha ağır basmaktadır.

İlk millî temasımızda şerefli rakibimiz olan ve o tarihlerde birinci sınıf bir oyun oynıyamıyan Romenlerin gün geçtikçe fevkalâde terakki ettiklerine yakından ve uzaktan şahit olmakta - yız.

Merkezî Avrupanın en ileri muhte - litlerinden İtalya, Çekoslovakya, Al - manya, Polonya ile maçlar yaptıktan başka Merkezî Avrupa kupası maçlarında dünya şampiyonasına da iştirak eden Romenler hakkında biraz malûmat vermeden evvel son ziyaretleri dolayısile iki dost millet arasında bu vesile ile tekrar vücut bulan kaynaşmadan cidden mütekabil istifadeler duyu-

Romanyanın tek seçicisi V. Tilea

ğı ve cidden ehemmiyet verdiği bir beraberliktir.

Bu ehemmiyet şununla aşikârdır ki buradan sonra Yunanlılarla resmî bir

Bükreşin F. C. Rapid takımı (× işaretli oyuncu Baratki'dir)

lacağı hakkındaki emniyetimizi mem - nuniyetle söyliyelim.

Şehrimizde muvaffakıyetli neticeler almasına rağmen şunu itiraf edelim ki "Bükreş muhteliti,, ünvanile müsabaka yapan takım Romenlerin esas ful takımı değildir. Zira en kuvvetli ve şampiyon takımlarından Venüs, Ripensyadan oyuncu almamışlardır. Buna mukabil şöhretli Rapid takımından bazı iyi elemanlarla takviye edilmiş olan bu genç muhtelit te Romen federasyonunun istikbal için ümitle baktı-

temasa geçecek olan kafilenin başında Romanya futbolünün en kıymetli şefi Bay V. Tilea bizzat bulunmaktadır.

Bay Tilea Romanyada futbolün kalkınmasında en büyük âmil olmuş, futbolü çok iyi anlamış, beynelmilel kıymette bir idare adamıdır. Ve tekseçicidir.

Şimdi takım azası hakkında biraz taf silât verelim:

(Baratki) değil Romanyanın Orta Avrupanın çok güzide bir merkez muhacimidir. Aslen Macar olan ve Ma - car millî takımında oynamış olan bu oyuncu için Fransız klüpleri bizim paramızla otuz bin lira teklif etmişlerdir. Fevkalâde teknik bir oyuncudur. Romen tabiiyetine girmiş olduğu için dünya kupasında ve son defa Çeklere karşı oynamıştır. Rapid takımındandır. (Resimde × işaretlisi).

(Prasler) soliç. Fevkalâde bir oyuncu. Bir çok defalar beynelmilel. Amefo takımından.

Bu iki "yıldız,, dan başka Negru, Oprea, Popesku beynelmilel olmuş gençlerdir.

Romanyada futbol resmen 1907 senesinde başlanmıştır. İngiliz, Holandalı ve Almanlar ilk takımları teşkil etmişlerdir. Romanyada da ilk beynelmilel addedilecek temas, İstanbuldaki Robert Kollejin 1911 senesinde Bükreşi ziyaretidir ki bundan şimdiye kadar haberdar bulunmuyorduk. Romanyada müseccel 600 klüp ve lisanslı 30,000 futbolcü mevcuttur. Resmî şampiyonadan başka tekmil klüplerin iştirakile bir de kupa maçları oynanmaktadır. Federasyon reisi İstanbula gelen kafile reisi ve eski sefirlerden Bay V. V. Tilea'dır.

Muvakkar Ekrem Talu

Romanya muhteliti

Bugün Galatasarayla karşılaşıyor

Ankara karışığını 2—1 yendikten sonra evvelki gün de Fenerle berabere kalan dost Romanyanın muhtelit futbol takımı memleketimizdeki sonuncu maçını bugün Taksim stadında Galatasaray klübile yapacaktır.

Nuri Bosutun hakemliği ile yapılacak olan bugünkü müsabaka saat iki buçukta başlıyacaktır.

Atletik kabiliyetleri, futbolü kavrayışları, süratleri ve bilhassa kendilerini yormadan oynamasını bilmeleri yüzünden bizden kat kat yüksek olduğunu tasdik etmek mecburiyetinde olduğumuz, Romanya muhtelitinin bugünkü maçta da iyi bir netice alacağına şüphe edilemez.

Buradan Yunanistana giderek orada millî bir müsabaka yapacak olan bu kuvvetli misfir takımın bugünkü Galatasaray maçı — sarıkırmızılıların bugün, şehrimizde en düzgün futbol oynıyan takım olmaları yüzünden — bir hayli enteresandır.

Kanadalıların bir muvaffakıyeti

Dünya şampiyonasına iştirak etmek üzere Avrupaya gelmiş olan Smoke Eaters Kanada buz hokey takımı, Avrupadaki Kanadalılardan mürekep bir muhtelif ile ilk karşılaşmasını yapmış tır. Smoke Eaters 4—1, 2—1, 1—0 galip gelmiştir.

Kanadanın Smoke Eaters buz hokey ekibi, Berlinde spor Palasta 6000 seyirci önünde karşılaştığı Berlin muhtelitini 5—1 mağlûp etmiştir.

Kanadanın meşhur Smoke Eaters buz hokey takımı yine Berlinde Spor Palasta karşılaştığı Almanya muhtelitini 9—1 mağlûp etmek suretile kabiliyetinin fevkalâdeliğini yeniden isbat etmiştir.

Avrupada futbol maçları

Bu hafta yapılan karşılaşmaların neticeleri

Avrupanın muhtelif memleketlerinde devam edilmekte olan futbol lik maçlarının bu haftaki karşılaşmalarında alınan neticeler şunlardır:

İNGİLTEREDE:

Aston Villa - Grimsbi Tovn	0-2
Kalton Atletik - Bolton Vanderers	2-1
Çelsea - Liverpol	4-1
Everton - Blakbol	4-0
Huders Field - Brent Ford	1-2
Mançester Unaytid - Midlesbrug	1-1
Portsmut - Arsenal	0-0
Preston Northend - Lids Unaytid	2-0
Stoke Siti - Layçester Siti	1-0
Sunderland - Birmingham	1-0
Volverhampton - Dedbi Kuanti	0-0

Yine İngilterede noel münasebetile yapılan hususî karşılaşmaların neticeleri şunlardır:

Birmingham - Midlesbrug	2-1
Blokpal - Hudersfield	1-1
Everton - Dedbi Kounti	2-2
Grimsbi Tovn - Volverhampton	2-4
Lids Unaytid - Çelsea	1-1
Mançester Unaytid - Layçester Siti	3-0
Stoke Siti - Liverpol	3-1
Sunderland - Aston Villa	1-0
Bradford - Çesterfield	0-0
Burnley Totenham Hotspurs	1-0

FRANSADA:

Olimpik Lil - Olimpik Marsey	0-1
F. C. Metz - S. C. Fives	1-3
F. C. Sete - F. C. Ruen	2-0
Rasing - F. C. Antib	3-0
A. S. Kan - Rasing Ştrazburg	1-1
Lö Havr - F. C. Soşo	2-1
Rasing Rube - Ekselzior Rube	1-1

ALMANYADA:

Almanyada bu hafta lik maçları yapılmamıştır. Bunların yerine noel yortusu müsabakaları icra edilmiştir. Bu karşılaşmaların neticeleri şunlardır:

Admira - Tenis Borusia	7-3
Austria - Herta	2-2
Politsay Kemnits - Rapid	4-7
S. C. Planitz - Austria	4-3
V. F. B. Laypcig - Rapid	4-7
Dresdener S. C. - Vienna	4-3
S. C. Erfurt - Vienna	1-7
Gissen 1900 - Brigitenaver	5-5
V. F. R. Manhaym - Admira	4-2
Vaker - Viner S. C.	2-2
F. C. Bamberg - Brigitenaver	5-2
Altnürberg - Alt Vin	4-2
Union Bökingen - Blö Star Zürih	1-2
F. K. Pir Masen - Blöstar	5-3
V. F. L. Bohum - Red Boys Lüksemburg	2-2

Buzda Hokey

Dünya şampiyonluğu müsabakalarına hangi milletler iştirâk edecek

3 ile 12 şubat tarihlerinde Zürih ve Bâl şehirlerinde yapılacak olan buzda hokey dünya şampiyonasına aşağıdaki on iki millet iştirak edecektir:

Almanya, Kanada, Birleşik Amerika, İngiltere, Holanda, İtalya İsveç, Macaritsan, Finlandiya, Letonya, Slovakya, İsviçre.

Noel Kupası Yüzme Müsabakaları

Fransada her sene yapılmakta olan noel kupası yüzme müsabaları bu sene de — havanın bir hayli soğuk olmasına rağmen — kesif bir yüzücü kütlesinin iştirakile büyük bir meraklı kalabalığı önünde Sen nehrinde yapılmıştır.

Erkekler arasında Krakovski, kadınlarınkinde ise Madam Laine birinci olmuşlardır.

Yukarıdaki resimlerimizde; noel kupasının kadın ve erkek galipleri görülüyor.

KAYAK

Nevyork, 27 (A.A.) — Amerikan kayak federasyonu Zako Pane'de yapılacak olan kongrede 1942 kayak dünya şampiyonasının Birleşik Amerikada yapılmasını teklif edecektir. Kanada bu teklife müzaheret etmek niyetindedir.

* * *

Oslo, 27 (A.A.) — Üniversiteler arasında 19 ilâ 26 şubat tarihlerinde Bronthaym şehrinde yapılacak olan altıncı kış sporları turnuvasına iştirak etmek üzere şimdiye kadar on iki millet kaydolunmuştur. Bunlar; Almanya, Belçika, Finlandiya, Fransa, Holanda, Letonya, Portekiz, Lehistan, İsveç, İsviçre, Macaristan, Norveçtir.

* * *

Berlin, 27 (A.A.) — 6 ilâ 8 sonkânun tarihlerinde Stokholmde yapılacak olan kral kupası turnuvasında, Almanyayı Henkel, Roderich Menzel, Hans Aedl, Verner Menzel'den mürekkep ekip temsil edecektir. Takım kaptanı F. C. Uhl'dür.

Ankara koşusu

Halkevinin tertip ettiği müsabakayı Demirspor kazandı

Ankara, 27 — Ebedî Şef Atatürkün Ankaraya gelişlerinin yıldönümü münasebetile Ankara halkevi tarafından yapılmakta olan Ankara koşusunun üçüncüsü de bugün muvaffakıyetle yapılmıştır.

İştirak eden 36 sporcu ellerinde parti bayrakları olduğu halde yarışa tahsis edilen mesafeyi koşmuşlar ve vilâyet konağı önünde koşuyu bitirmişlerdir. Burada Ziraat Vekili Faik Kurdoğlu, General Cemil Tahir Taner, halkevi başkanı Ferit Celâl Güven tarafından istikbal edilmişler ve derecelerine göre kazandıkları mükâfatları almışlardır. Teknik neticeler şunlardır:

Şahsî tasnifte Demirspordan Mustafa 36 dakika 49 saniyede birinci, Demirspordan Galip 38 dakika 11 saniyede ikinci, Ankaragücünden Şevki Küçük 38 dakika 24 saniyede üçüncü, gelmişlerdir.

Takımlar arasındaki tasnifte Demirsporun Mustafa, Galip, Adnan ve Selimden müteşekkil A takımı birinci gelmiştir.

Verilen mükâfatlar meyanında ilk üç birinciye Lonjin markalı birer kol saati, takım birincisine bir kupa, en çok koşucu ile iştirak eden klübe yine bir kupa verilmiştir.

Koşuculara yarış bittikten sonra halkevinde sıcak bir çay içirilmiştir.

Kar üstünde futbol

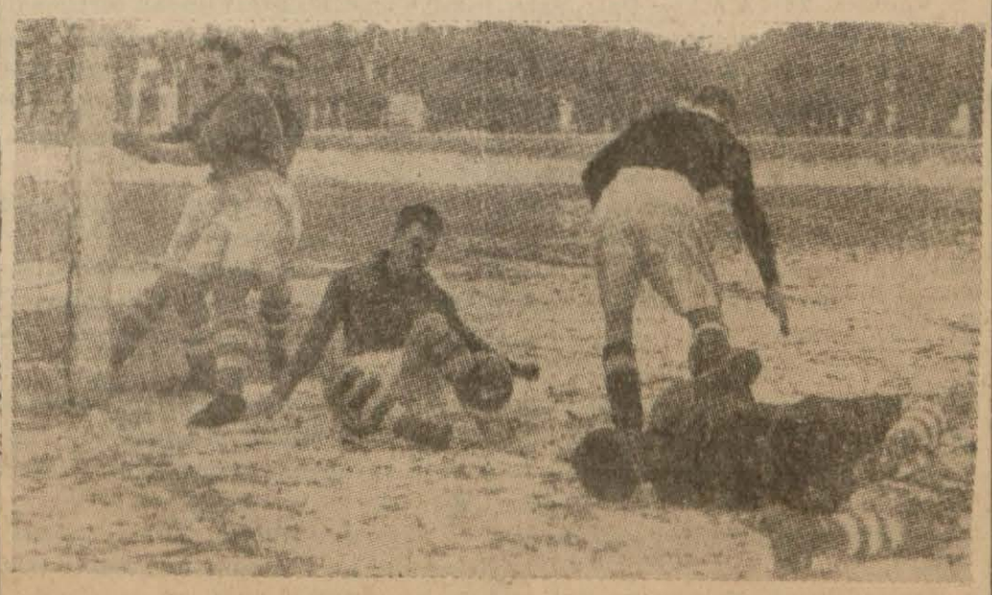

İngilterede yapılan futbol lik maçları bu hafta karlı sahalarda oynanmıştır. Yukarıdaki resmimiz: tarafların birer goliyle beraberlikle biten Exeter—Cardif maçından bir enstantanedir

Fransa Italyaya karşı asker topluyormuş

Paris, 28 (A.A.) — Ordre ve Oeuvre gazeteleri Italyanın "Fransız sahillerine müteveccih,, mühim askerî hazırlıklarda bulunduğunu yazmaktadırlar.

Ordre diyor ki:

"Alp dağları boyundaki istihkâmlar süratle hazırlanmaktadır. İtalyan filosu yakında Spozziada toplanacaktır. Hattâ Fransaya karşı gönüllü toplanmakta olduğu da söylenmektedir.,,

Oeuvre şöyle yazıyor:

"Roma hükûmeti, 500.000 gönüllüyü silâh altına almakta ve İtalyan endüstrisini seferber hale getirmektedir. Fransa aleyhindeki mücadelenin psikolojisini hazırlamak için bir komisyon teşkil edilmiştir.,,

Diğer cihetten Ordre gazetesinin Londra muhabiri, resmî İngiliz mahfillerinin İtalyan kıtalarının Habeşistanda ve Fransız somalisi hududundaki hareketlerini bir tahrik manevrası ve hâdise çıkarmak için bir bahane mahiyetinde telâkki ettiklerini, fakat bu buhranın ancak vasatî veya şarkî Avrupada bir Alman tazyiki ile takviye edildiği takdirde vehamet kesbedebileceği kanaatinde bulunduklarını yazmaktadır.

NAKLIYE VAPURLARININ HAREKETİ TEHİR EDİLDİ

Marsilya, 28 (A.A.) — Bugün Şarkî Asyaya hareket edecek olan iki nakliye vapurunun hareketi 48 saat tehir olunmuştur. Bu iki vapurla Cibutideki Fransız garnizonunu takviye için bir tabur Senegalli asker sevkedilmektedir.

CİBUTIYE GİDECEK TORPİTO

Beyrut, 28 (A.A.) — Fransanın şark donanmasına mensup bir torpito filotillasının da Cibutiye gideceği haber alınmıştır.

FRANSA MUKADDERATINI KARŞILAMAYA MUKTEDİRDİR

Paris, 28 (A.A.) — Ayan meclisinde, Harbiye bütçesinin müzakeresi sırasında söz alan başvekil Daladye ezcümle demiştir ki:

Ordu mevcudu işinde Fransanın imkânlarına tekabül eden rakamları muhafaza etmek zaruridir. Bugünkü vaziyet böylece kaldığı müddetçe iki senelik askerlik müddetini azaltmak mevzuu bahsolamaz. Bunu açıkça söylüyorum ve şunu da ilâve ediyorum ki, mevcudun fazlalığı katî bir tefevvuku ifade etmez. Fransız ordusunun üstünlüğü adetten ziyade kadrosunun kıymetindedir. Belki ileride bugün sarfettiğimiz gayretleri bir misli artırmak icabedecektir. Fakat şimdiki vaziyette Fransa mukadderatını karşılamağa tamamiyle muktedir bir haldedir.

FRANSIZ CEVABI LONDRAYA DA BİLDİRİLDİ

Londra, 28 (A.A.) — İtalyanın Laval - Mussolini anlaşmalarını fesheden notasına Fransanın cevabi metni, Çemberlayn ve Lord Halifaksın Romaya gitmeden evvel bunu öğrenmeleri için İngiltere hükûmetine bugün bildirilmiştir.

İngiliz - Fransız temasları diplomatik yollarda bu seyahatle alâkadar olmak üzere muntazaman devam etmektedir. Anlaşıldığına göre, Çemberlayn bu seyahat esnasında İtalyan metalibatını görüşmek salâhiyetine haiz olmıyacaktır. Ve şayet bunlar Romada mevzuu bahsedilirse Çemberlayn bu mevzu üzerinde görüşemiyeceğini beyan edecektir.

Fransız notası, İtalyanın 1935 kânunusani anlaşmalarını hükümsüz ilân etmek için ileri sürdüğü delilleri reddetmekle iktifa eylemekte ve bu mesele hakkında müzakerelere girişmek hususunda hiçbir telkinde bulunmamaktadır.

Binaenaleyh, eğer İtalya bu meseleye avdet etmek istiyorsa hattı hareketini yine bizzat kendisi Fransaya bildirmek mecburiyetindedir. Çünkü İtalyanın ümidi hilâfına olarak ne Londra ve ne de Paris hükûmetleri, bir müddettenberi İtalyan matbuatının tehdikâr neşriyatının istihdaf ettiği avanslarda bulunmıyacaktır.

İTALYA, CİBUTİYE BOYKOT YAPACAK!

İtalya Tunus üzerinde yapılan 1935 anlaşmasını bozduktan başka, şimdi de Fransayı Adisababa ve Habeşistana giden demiryolunun başı olan Cibuti limanına boykot etmekle tehdit etmektedir.

Mühim bir İtalyan gazetesi olan Tribuna, bu mevzua dair yazdığı bir makalede diyor ki:

"— Biz oraya boykot yapacak olursak, Cibutinin Fransa için zerrece kıymeti kalmaz. Cibuti ancak İtalya imparatorluğunun bir parçası olduğu vakit hakikî ehemmiyetini alacaktır.,,

Kısa haricî haberler:

Londra, 28 — Resmen bildirildiğine göre, İrlanda Başvekili Dö Valera, Amerika Reisicumhuru Roosevelt'in daveti üzerine Amerikaya gidecek ve orada Reisicumhura misafir olacaktır.

Paris, 28 — Mebusan meclisi kanunlar encümeni geçen teşrinisani grevi hâdisesinde methaldar olanların affı hakkındaki lâyihayı kabul etmiştir.

Kanunun metninde ancak devlet memurlarının tekrar vazifelerine iadesi mevzuubahistir. Hususî müesseselerde çalışıp ta grev yüzünden ceza görenlere bu kanun ahkâmı şamil değildir.

Prağ, 28 — Pragsky Veçer gazetesinin yazdığına göre Çekoslovak hükûmeti geçen günkü Surany hâdisesi üzerine Macar hükûmetine Viyana anlaşmasına muhalif hareketinden dolayı protesto eden bir nota vermiştir.

Macar hükûmeti bu noktaya henüz cevap vermemiştir.

Londra, 28 — Daily Telegraph gazetesi, B. Goering'in Mussolini — Çemberlayn görüşmelerinin netayicini almak üzere Romaya ikincikânun ayının sonunda gideceğini haber vermekte ve B. Çemberlayn ile Lord Halifaks'ın Romaya giderken Parise uğramalarının muhtemel olmadığını ilâve etmektedir.

Paris, 28 — Maliye nazırı bugün âyan meclisinde, vaziyet hakkında izahatta bulunarak bilhassa Fransanın 1939 millî müdafaa masraflarının 41 milyon frank tutacağını söylemiştir.

Londra, 28 — "Press Association,, nun yazdığına göre, bugünkü vaziyet devamlı noktai nazar teatisinde bulunulmasını icap ettirdiğinden Londra ve Paris hükûmetleri daimî temas halinde bulunuyorlar.

Bununla beraber, Çemberlayn ve Lord Halifaks'ın Roma seyahatinden vazgeçmeleri mevzuu bahis değildir.

Vaşington, 28 — Cumhur Başkanı B. Roosevelt, dün matbuata verdiği beyanatta federal hava ofisini ordu ve donanma için senede 20 bin pilot yetiştirmeğe davet ettiğini söylemiştir.

Sofya, 28 — Bulgar meclisi Fransa ile Bulgaristan arasında 6 kânunuevvelde aktedilmiş olan ticaret anlaşmasını tasdik etmiştir.

Danzig Yahudileri Nasıl Ayrılacak?

Varşova, 28 (A.A.) — Pat: Yahudi mültecilerine muavenet komitesine gelen malûmata göre Danzig hükûmet makamları tarafından tasdik edilmiş olan Danzig Yahudilerinin tahliyesine dair projede Yahudilerin mallarının yarısını beraberlerinde götürebilecekleri tasrih edilmektedir. Bu malların mütebaki kısmı muhtaç Yahudilere tahsis edilecektir. Söylendiğine göre yakında bu plânın tatbikine geçilecektir. İlk Yahudi muhacir grupu bizzat Yahudiler tarafından kiralanacak olan bir vapurla Danzigden hareket edecek ve grup Filistinde veya deniz aşırı diğer bir memlekette yerleşmeğe çalışacaktır.

Varşovanın Yahudi mahfellerinde söylendiğine göre, böyle bir projenin eğer hakikaten mevcut ise, tatbik kabiliyeti yoktur.

Genyönkurulun dünkü toplantısı

Ankara, 28 (Telefonla) — Büyük Kurultayın fevkalâde içtimaında yeniden seçilen Parti Genyönkurul ilk içtimaını bugün saat onda yapmıştır. Toplantıya Dahiliye Vekili ve Parti Genel Sekreteri Refik Saydam başkanlık etmiş, içtima saat on üçe kadar sürmüştür.

Toplantıda Parti program ve nizamnamesine göre işlerin tedviri hakkında müzakeratta bulunulmuş, Genyönkurul mesaisi 13 büroya taksim edilmiş, üyelerin vazifeleri ayrılmıştır.

* * *

Erzurum Mebusu Fikri Genyönkurul yardımcı üyeliğine getirilmiştir.

Adliye Vekili Geliyor

Ankara, 28 (Telefonla) — Adliye Vekili bu akşamki trenle İstanbula hareket etti.

İzmir Valisi

İzmir Valisi yarın akşam İstanbula hareket edecektir.

İstanbul Valisi

İstanbul Valisi Lûtfi Kırdar bu sabah geldi. Hükûmet erkâniyle temaslarına başladı.

Bir Satış Ve Bir İhtilâf

Satie Elektrik Şirketinin Salıpazarında sahilde malzeme deposu olarak yaptırmış olduğu büyük bina Denizbank tarafından son günlerde 250 bin liraya satın alınmıştır.

Ancak, söylendiğine göre, bu alım satım Elektrik idaresile Denizbank arasında bir ihtilâf mevzuu olmaktadır. Sebep te bu binanın Nafiaca istimlâkine karar alınmış olduğu bir sırada Satie'nin elinden bankaya geçmiş olmasıdır.

Kongre murahhaslarının ebedî Şefe tazimleri

Ankara, 28 (A.A.) — Birinci Köy ve Ziraat Kalkınma Kongresi delegeleri bugün Atatürkün tabutlarının mahfuz bulunduğu Etnoğrafya müzesine giderek Ebedi Şefe karşı tazimlerini izhar eylemişlerdir.

Fransız Sefiri hasta

Ankara, 28 (A.A.) — Yarın Ankaradan ayrılması mukarrer olan Fransız büyük elçisi B. Ponsot gripten rahatsızlığı dolayısiyle hareketini birkaç gün tehir etmiştir.

Yeni namzetler bugün ilân edilecek

Ankara, 28 (Telefonla) — Münhal mebusluklar için namzetler yarın ilân edilecek, dün de haber verdiğim gibi cumartesi günü seçim yapılacaktır.

Namzetlikleri söylenenler arasında Nafia Vekâleti Müsteşarı Bay Arifin de ismi geçmektedir.

Amerika efkârı umumiyesi

Müdafaa Vasıtalarının Çoğaltılmasına Taraftar

Nevyork, 28 (A.A.) — Efkârıumumiye enstitüsü tarafından tertip edilen bir referendum neticesinde Amerika efkârıumumiyesinin memleketin müdafaa vasıtalarının çoğaltılmasına taraftar olduğu anlaşılmıştır.

Deniz, kara ve hava kuvvetlerinin arttırılmasına taraftar mısınız?

Şeklinde sorulan bir suale verilen cevapların yüzde 86 sı deniz kuvvetlerinin çoğaltılması lehinde, yüzde 14 ü aleyhindedir.

Kara ordusunun kuvvetlendirilmesi hakkındaki suale verilen cevapların yüzde 82 si müsbet, yüzde 18 i menfidir.

Hava kuvvetlerinin takviyesi hakkındaki suale verilen cevapların yüzde 90 ı müsbet, yüzde 10 u menfidir.

Bu rakamlar da ilkkânun 1935 de yapılan referenduma nisbetle bir fazlalık görülmektedir.

Iki Vekil istifa etti

Ankara, 28 (A.A.) — Tansyon düşüklüğü ile müterafik şiddetli sürmenajdan rahatsız bulunan Maarif Vekili Saffet Arıkan'la, safra kesesi iltihabından muztarip olan İktısat Vekili Şakir Kesebir, uzun tedavi istilzam eden rahatsızlıkları, vazifelerinde devamlarını müşkülleştirdiğinden dolayı affedilmelerini dilemişlerdir. Reisicumhur tarafından istifaları kabul edilmiştir.

Maarif Vekilliğine İzmir Mebusu Hasan Âli Yücel'in ve İktısat Vekilliğine İzmir Mebusu Hüsnü Çakırın tayinleri Başvekil tarafından Reisicumhura arz ve inha edilmiş ve bu inha tasvip buyurulmuştur.

İstifalarının Reisicumhur tarafından kabul buyurulduğunun Başvekil tarafından B. Saffet Arıkanla Şakir Kesebire tebliğ ve vekâletleri zamanındaki kıymetli hizmet ve başarılarından dolayı teşekkür edildiği de ayrıca istihbar edilmiştir.

Hüsnü Çakır

Hüsnü Çakır 1892 de Hopada doğmuştur. Tahsilini Trabzon lisesinde bitirdikten sonra mülkiye mektebine girmiş ve Giresun kaymakamlığında, Tokat ve Gaziantep valiliklerinde parlak istikbalini haber veren hassatan dürüst, vukuflu, halûk, idaresini teşebbüs kabiliyeti kuvvetlendirmiş bir genç olarak tanınmıştır. İdare işlerinin yorgunluğunu zengin bir kütüphanenin mahremiyetinde dinlendirmek Hüsnü Çakırın başlıca meraklarından idi ki bu da yeni vekilin manevi cephesini göstermeye kifayet eder.

İnhisarlar umum müdürü olarak İstanbulda çalıştığı zamanlar, bu yeni tesisin intizam bulmasında gösterdiği hizmet memleket işlerini takip edenlerin hatıralarındadır. Hüsnü Çakır burada iken İzmirden mebus olarak Büyük Millet Meclisine girmiş ve bütçe encümenindeki vazifeseverce faaliyetiyle Meclis muhitinde temayüz etmiştir. Ayni zamanda Partinin Genelyönetim Kurulu üyelerinden idi. İktısat Vekâletinde de muvaffakıyet dileriz.

Hasan - Âli Yücel

Hasan Âli Yücel 1897 de İstanbulda doğmuştur. Vefa lisesinin son sınıfından U. Harpte askerlikle ayrılmış. Darülfununa üç yıl zabitlik yaptıktan sonra geçebilmiştir. Orada edebiyat fakültesinin felsefe şubesine devam ederken Darülmuallimini âliyenin de bir talebesiydi. Bu mektepleri bitirdikten sonra bir müddet fakülte hizmetinde bulunmuş, sonra İzmir erkek muallim mektebinin edebiyat muallimliğiyle talim hayatına girmiştir. Sonra Kuleli, İstanbul, Galatasaray liselerinde vazife almıştır.

Maarif müfettişi olduğu zamanın bir yılını da Pariste Fransız kültür teşkilâtını tetkik ile geçirmiştir. Ankara Gazi Enstitüsü müdürlüğünde bulunurken de orta tedrisat umum müdürü olmuş, bu vazifede iken de İzmirden mebus seçilerek Genelyönetim Kuruluna üye alınmıştır.

Resmî hayatının anaçizgilerini bu satırlarla gösterdiğimiz Hasan Âli Yücelin Darülfunun hayatı ile başlayan ve hemen her yıl, her gün şiir, edebiyat, felsefe, tefekkür sahasında güzel, faydalı eser vererek geçen asıl manevî hayatı izahı lüzumsuz gösterecek kadar umumun takdirinde yaşayor.

Hasan Âli Yücel bir gönül şairi olduğu kadar bir edip, fikir ve felsefenin derinliklerinde yaşamış, bir tetebbü adamı olduğu kadar idarede isabetli reyleri ve muvaffak tedbirleriyle kendini tanıtmış ve sevdirmiş bir şahsiyettir.

Daha ilkmektebe giderken mahalle çocuklarını toplıyarak onlara alfabe öğretmekten zevk duyan Hasan Âli tam manasile çekirdekten yetişmiş olarak devletin maarif işlerini eline alıyor. Muvaffakıyetini dileriz.

Ispanyada harp bütün şiddetile devam ediyor

Barselon, 28 (A.A.) — Lerida mıntakasındaki taarruzları cenuba doğru yer değiştirmektedir. Cumhuriyetçilerin düşmanın sağ cenahına karşı yaptıkları şiddetli mukabil taarruz, düşmanın Borjas Blanças istikametindeki tehdidini önlemiştir. Aspa köyü ve Dehesa dağları düşmanın bu mıntakadaki taarruzlarında son elde ettiği mevzileri teşkil eylemektedir.

Düşmanın daha cenupta Grandella mıntakasındaki taarruzları da cumhuriyetçilerin mukabil taarruzları önünde gevşemektedir.

Harp bütün cephelerde bütün şiddetiyle devam ediyor.

Salamanka, 28 (A.A.) — Milliyetperver umumî karargâhından verilen tebliğ, dün akşam nasyonalist kuvvetlerin 26 kânunuevvelde o tarihli tebliğde zikredilmiyen bazı köyleri ve bu arada Masana, Asp ve Cape de la sierra köylerini işgal ederek ayrıca 1093 esir aldıklarını bildirmekteydi.

Nasyonalist kıtaat dün de Santa Maria de Meya ile Alos Debalaguer ve Solorası işgal etmişler ve yüzlerce düşman cesedi gömmüşlerdir. Nasyonalistler bin kadar esir almışlar ve mühim miktarda harp malzemesi ele geçirmişlerdir.

Barselona, 28 (A.A.) — Bugün öğleden sonra beş Franko deniz tayyaresi liman üzerine bombalar atmışlardır. Birkaç kişi yaralanmıştır.

Diğer taraftan birçok Franko tayyareleri bu sabah Lerida - Barselona yolu üzerinde Tarrekayı bombardıman etmiştir. Burada da keza birkaç yaralı vardır.

Amerikada Soğuk Dalgası Esiyor

Ölenler var

Nevyork, 28 (A.A.) — Amerikada bir kar fırtınası hüküm sürmektedir. Fırtına, hararet derecesinin süratle inmesini intaç etmiştir. Rüzgârın sürati, saatte 100 kilometreye çıkmıştır.

Buffalo mıntakasında fırtına yüzünden 2 kişi telef olmuştur. Nevyorkta birkaç saat içinde hararet derecesi düşmüştür. Daha da düşeceği tahmin olunmaktadır.

Amerikanın birçok mıntakalarında soğuk dalgası hüküm sürmektedir. Asgari hararet rekoru, Minnesotadadır.

Irak Başvekili Londraya Gidiyor

Berut, 28 (A.A.) — "D. N. B." yakında Londraya gidecek olan yeni Irak Başvekili Nuri Said paşanın Şamda tevakkuf edeceği ve Suriye hükûmetinin kendisinin şerefine bir resepsiyon vereceği bildirilmektedir.

Nuri Said paşa Londrada Filistin meselesi hakkında İngiliz hükûmetiyle görüşecektir.

Filistin Hâdiseleri

Kudüs, 28 (A.A.) — Arap çetecileri bir nakliye koluna refakat eden bir zırhlı otomobile ateş açarak otomobilde bulunanların dördünü de yaralamışlardır.

Nasıra polis karakoluna da ateş edilmiştir. Ayni zamanda Nablus - Tulkerim yolu üzerinde İngilizlerle Araplar arasında şiddetli bir müsademe olmuştur.

Ziraat kongresi komisyonları dün çalıştılar

Ankara, 28 (Telefonla) — Büyük Ziraat Kongresi âzaları, Büyük Millet Meclisinde muhtelif komisyonlara ayrılarak bugün saat 9.30 da ve saat 13.30 da olmak üzere iki celse aktettiler. Mazbata muharrirleri ile konuştum, komisyonların bugünkü faaliyetleri ve umumî heyetten ve hükûmetten dilekleri hakkında aldığım malûmatı aynen bildiriyorum.

Mevzuat, dilek, ziraî kredi ve ziraî sigorta komisyonu tarafından gözden geçirilen mevzuların başlıcaları şunlardır:

Topraksız köylüye toprak tevzii ve dağınık toprakların birleştirilmesi meselelerini de ihtiva edecek olan Toprak Kanununun bir an evvel hazırlanıp çıkarılması, ziraatin âletle yapılması, toprağın pullukla sürülmesi usullerinin teşvik ve tamimi, çiftçinin elle kullanabilecek veya her hangi bir vasıta ile tahrik edecek makine ve bunların yedek parçalarının ve büyük çiftçiye traktör ve diğer makinelerin ucuzca ve uzun vade ile temini, mazot, gaz vesair muharrik kuvvet temin eden madde fiyatlarının ve gümrük resimlerinin hafifletilmesi, memlekete ithal olunacak ziraat makinelerinin her mıntakanın hususiyet ve ihtiyaçlarına göre devletçe muayyen tiplere ircaı ve makine satışı yapacak müesseselerin her yerde ve mahallî ihtiyaçları tatmin edecek surette tamirhane açması ve yedek parça bulundurulması, memlekette sun'î gübre fabrikalarının kurulması, köylüler arasındaki arazi ihtilâflarının cezrî surette ve âcilen halli için hususî tedbirler derpiş edilmesi ziraî kredi mevzuunda faiz nisbetlerinin yüzde 8,5 tan yüzde ikiye en çok üçe indirilmesi, istihsalin yıllık devamlı masraflara taallûk edenlerden gayri ihtiyaçların da uzun vadelerle karşılanması, kredi kooperatifleri faaliyetinin Ziraat Vekâletinin daha yakın mürakabesine tâbi tutulması gibi muhtelif işler görüşülmüş ve umumî heyete tevdiine karar verilmiştir.

Tarla Ziraati Komisyonunda

Tarla ziraati komisyonu şu kararları vermiştir:

Her mıntakaya göre kuru ziraat usullerinin tatbiki, kuraklıkla alâkalı bölgelerde bu işin tecrübe edilip yapılması, hayvan gübrelerinin mahrukat olarak kullanılmaması, gübrelerin iyi bir şekilde muhafaza şekilleri, yeşil güberelerin tamimi, mıntakalara göre en uygun nebatların tesbiti, ucuz gübre temini, tabiî küherçileden isteifade imkânlarının aranması, Karadeniz mıntakasında bir kimyevî gübre fabrikasının kurulması, yurt nebatlarının ıslahı için muhite en uygun tohumluklar seçilmesi, iç ve dış piyasaların istediği tiplerin tesbiti, tohum ıslah istasyonlarının çoğaltılması, memleketin tohumluk ihtiyacını temin için büyük mikyasta üretme çiftlikleri teşkili, Türkiyenin hububat için devamlı ve rekabete kabiliyetli hububat ihraçatçısı mevkiine getirilmesi, en uygun istihsal ve satış usullerinin ıslahı, çiftçinin bu mevzular etrafında aydınlatılması, ıslah istasyonlarınca iyi ve yüksek vasıflı tohumlukların bütün çiftçilere yayılmasının temini, hububat ihraç ve istihsal yerlerindeki siloların çoğaltılması, nakliye masraflarının azaltılması, büyük şehirlerde ekmek imalâtının fabrikalaştırılması, büyük istihsal merkezlerinde un fabrikalarının kurulması, Ankarada büyük bir ziraat âletleri fabrikasının açılması, her bölgeye uygun ziraat makinelerinin ayrılarak tamim edilmesi.

Ziraat Sanatları Komisyonunda

Ziraat sanatları komisyonu bugünkü toplantısında ipekböcekçiliği, arıcılık, şarapçılık, biracılık mevzuları etrafında görüşmüştür. Şarabın istihlâk vergisinin indirilmesi, imal ve satışın serbest olarak yapılması, konservecilikte Akbanka geçecek olan devlet ziraat işletmesi teşekkülünün şimdilik Bursada bir konserve fabrikası tesisi ve memleketin sebze ve meyva vaziyetine göre diğer yerlerinde de fabrikalar tesisi, bira fiyatlarının azamî bir şekilde ucuzlatırılması ve Türk birasının memleketin her tarafına yayılması, şarap ve biracılıkta kullanlan fıçı sanayiinin tesisi görüşülmüştür.

Atçılık Komisyonunun Kararları

Atçılık komisyonun verdiği kararlar şunlardır;

Atçılık raporuna ait umumî ve detaylı hatlar tamamen kabul edilmiştir. Bu arada Ziraat Vekâleti tarafından tay depolarının tesisi, millî Müdafaa Vekâletinin seyyar ve daimî at mübayaası komisyonlarının teşkili ve Millî Müdafaa Vekâletinin at yetiştirme çiftlikleri ile uzun vadeli mukaveleler akdi, atlı sporun muhtelif şubelerinin gençliği ihata eden bir teşkilât haline getirilmesi ve bir elden idare edilmesi.

Ziraat Vekâletine müsait olan mahallerde yardım yapmak suretile halk tay depolarının meydana getirilmesi, ıslahı hayvanat kanununun yeniden tanzimi, at yetiştirme organizasyonu işlerinin biran evvel ikmali, ziraî eğitmenler kursunda ve ayrıca halk ve köylere hayvan bakımı vesaire hakkında kurslar açılması, hususî vesikalı aygır sahiplerine prim verilmesi, uzun taylar yetiştiricilerine fennî bir ahır yapmaları için orman idaresince katiyata müsaade edilmesi ve kereste verilmesi, ılgı sahiplerine müsait şartlarla aygır temini.

Bağ Ve Bahçecilerin İstekleri

Bağ, bahçe ziraati komisyonu bugünkü toplantısında bağcılık, meyvacılık, zeytincilik meselelerini müzakere ve kabul etmişir. Bu esaslara göre meyvacılıkta memleketimizde hariç piyasalarla rekabet edebilecek yüksek kaliteli meyva istihsali, ihraca elverişli fazla miktarda meyva yetiştirilmesi, meyvacılığın yüksek randımanlı ve en iyi vasıflı meyva çeşitlerimize hasrı, kültür, istihsal ve satışa hazırlama metotlarındaki noksanlarımızın giderilmesi, çiftçimizin ihtiyacı olan fidanların standart tip olmak şartile devlet eliyle temini, meyvacılık bilgisinin halk arasında yayılabilmesi gibi mevzular görüşülmüştür.

Zeytincilikte ise, mevcut mahsuldar zeytinliklerin verim kabiliyetlerinin artırılması, yabani zeytinliklerin mahsuldar bir hale getirilmesi, yeniden zeytinlik tesis edeceklerin ihtiyacı olan fidanların temini, yağ istihsal işlerini rasyonelize ederek yağ randımanını ve yüksek kalitede yağ istihsal nisbetlerinin artırılması ve istihsal maliyetlerini düşürecek tedbirlerin alınması, sofralık salamura zeytin ihzar işlerinin standartlaştırılması, müstahsil arasına fennî zeytincilik kültürünün yayılması, bağcılıkta rekabete kabiliyetli, yüksek kaliteli kuru üzüm istihsali, ve ihraca elverişli külliyetli yaş üzüm yetiştirilmesi, filokseralı mıntakaların fidan ihtiyacının devlet eliyle temini, filokserasız mıntakalarda da standart tiplerinden köklü fidanın devlet eliyle temini, kükürt ve göztaşı ve saire ilâçlar üzerinde müzakereler yapılmıştır.

Fazla yaş üzümden satılmıyanların şarap yapılmasına tahsisi de bu arada istenmiştir.

Sığırcılık Komisyonunda

Sığırcılık komisyonu şu mevzular etrafında görüşmüştür: Memlekette mevcut dört mahallî sığır ırkının et ve süt verimlerinin artırılması, İstanbul, Ankara, İzmir gibi büyük şehirlerle garp mıntakasının süt ve et ihtiyacını kolaylıkla temin etmek için Montafon sığır ırkının yetiştirilmesine devam edilmesi, memleket boğa ihtiyacını temin etmek üzere kâfi miktarda devlet damızlık yetiştirme müesseselerinin küşadı sığırcılığı ilerlemiş bölgelerde ıslah organizasyonlarının yapılması, köylüye mal etmek için örnek köy ve örnek yetiştiricileri teşkili, ıslah işlerinde muvaffak olmak için hayvan yemlerini mer'a ve çayırların ıslahı.

Koyunculuk ve tiftik komisyonunun müzakere ve kabul ettiği esaslar şunlardır:

Koyun ve keçilerin sayım vergisinin tenzili, Merinos yetiştiren mıntakalarda yetiştiricilere prim verilmesi, Sakız koyunlarının bulundukları mahallerde teksiri, Merinos yapağılarının beynelmilel piyasaya göre değil, müstahsilin bu yoldaki masrafları nazarı itibara alınarak kendilerini memnun edecek fiyatla fabrikalar tarafından mübayaası, tiftik alım ve satımının bir borsa dahilinde icrası.

Tiftiklerimizin memleket haricine ham olarak değil, hiç olmazsa nim mamul olarak sevkedilmesi, millî fabrikalarda dokunan — fabrikalarda bilhassa askerî şayaklar — tiftik yapağı ile karıştırılarak asgarî % 30 olarak dokundurulmasının temini, mevcut olan iki tiftik ağılma Yozgat veya Kastamonuda üçüncü bir damızlık tiftik ağılının ilâvesi, tiftik sürülerini kıl keçilerinden ve koyunlarından tefrik edilmesi, sürü sahiplerine taksitle tuz verilmesi, hayvanların bilhassa kışın yağmur ve çamurdan korunması için ağıl kanununun tadilile köylüyü kolaylıkla ağıl sahibi olmasının temini, iyi tiftik yetiştirmeyi teşvik için sergiler açılması, hayvan hastalıkları, ve sağlık müesseseleri işlerini tetkike memur komisyon kendisine tevdi edilen raporun muhteviyatını tasvip etmiş, yetiştiricilik hastalıklarından tetkike muhtaç bulunanların etüt altına alınmasını sağlık zabıtasının ve bunlara ait hastalıklarm polis enstitüsü ve jandarma mekteplerinde muayyen bir program halinde veterinerler tarafından okutturulması, bakteriyolog ve serolog mütehassısı yetiştirmek hususunda memleketin bellibaşlı müesseselerine salâhiyet verilmesi, istihsal müesseselerinin bir an evvel toplanması, bu enstitülere birer kimya laboratuvarı ilâve edilmesi.

Komisyonlar yarın faaliyetlerine devam edeceklerdir.

Üç istifham işareti? ??

"İstifham işareti,, tayyare ile "İstifham işareti., entarisi Paristeki bir mahkemede hakikaten bir sual mevzuu teşkil etmektedir.

"İstifham işreti,, evvelâ meşhur tayyareci Kost'un tayyaresinin ismidir. Pilot, bu tayyare ile Avrupadan Amerikaya giderken, büyük bir kadın elbiseleri ve moda müessesesi, ayni isimde bir elbise ve tuvalet yaparak, bunları giyecek olan Madam Kost'la kendisine bir reklâm temin etmek istemişti.

Kararlaştırıyorlar: Madam Kost, ko casile beraber "İstifham işareti,, tayyaresine binecek ve Nevyorka gelecek. Orada tayarenin muvaffakıyetten bahsedilirken ayni isimdeki rop ta ortaya atılacak..

Terzinin istediği oluyor: Kost'un tayyaresi ile ayni zamanda Nevyorka gelen elbise orada, Madam Kost'un arkasında teşhir olunuyor ve bu model üzerine müessesenin çıkarmış olduğu 1000 robun hemen hepsi, her biri 250 liradan, bir hafta içinde satılıyor.

Moda müessesesi, buna mukabil Madam Kost'un elbiselerinden para almıyacağını vaadetmişti. Fakat, bugün mahkemeye müracaat etmiş ve alacağı olduğunu söyliyerek bunları istemiştir. İtirazı şu:

— Vâkıa elbiseler tayyare ile ayni zamanda Nevyorka geldi. Fakat vapurla geldi, tayyare ile değil. Halbuki reklâmdan asıl maksat, bu modeli elbisenin ilk defa olarak tayyare ile gelmiş olduğunu ilân etmekti.

Tayyarecinin avukatı ise, bundan müessesenin hiç bir zarar görmediğini, istediği neticenin hasıl olduğunu, binaenaleyh davaya hakkı olmadığını, Madam Kost'un giydiği elbiselere mukabil hiç bir şekilde borçlu bulunmadığını iddia ediyor.

Mahkeme dava hakkında henüz kararını vermemiştir.

Okullarda İmtihanlar

Lise ve orta okullarda bir haftadanberi devam eden ikinci yazılı yoklamalar önümüzdeki cuma günü tamamlanmış olacaktır.

Yılbaşı tatili bu yıl 31 kânunuevvel öğleden sonra başlıyacak ve pazartesi sabahına kadar devam edecektir.

— KURUNun kitap şeklinde roman tefrikası —

Mektep kitaplarınızı
VAKIF Yurdu satış yerinden kolaylıkla
tedarik edebilirsiniz

Greyden oteline iki sivil memur daha bırakılmıştı. Jermi, kendi başına bırakıldı.

Jerminin bundan sonra ilk işi, bir otomobil tedarik etmek oldu. Zira şimdiki halde kendi otomobili, bir başkası tarafından kullanılmaktaydı.

Köyün büyük garajına müracaat ederek bir otomobil kiraladı. Bu, fazla kullanılmış olmakla beraber, elan sağlam ve serî bir otomobildi. Zaten Jermiye de lâzım olan sağlam ve serî bir şeydi. Zira, sabah olmadan evvel süratle hareket etmeğe ihtiyacı vardı.

Sonra, cereyan etmiş olan hâdiseleri gözönüne getirdi.

Key Perris neredeydi? "Üç kampana" otelinde ne olup bitmişti?

Zihnini tırmalayan korkunç fikir şuydu: Sakın Brays bu iki kızı da kaçırmış olmasın? Key Parrisin kabiliyetinden emindi. O kız, kolay kolay tecavüze boyun eğmezdi. Fakat Brays müthiş bir katildi. Ve hiç şüphe yok ki, sarı saçlı kızı kaçırmak istiyordu.

Netice itibariyle, Key Parris ile bu sarı saçlı kız kaçırılmıştı. Yahut, sarı saçlı kız kaçırılmak istenirken, Key Parris müdahale etmek istemiş, o yüzden kendi başına da felâket getirmişti.

Şu vaziyette bütün mesele, Felisiti Gorl olduğuna ihtimal verilebilecek olan sarı saçlı kızın hüviyetini bilmekteydi.

Jermi cevap verdi:

— Pek tabiî canım... Pek tabiî... (Sonra Kortveyte dönerek) Mister Kortveyt... Pekin odasına muhafız koysak iyi ederiz sanıyorum. Brays meydana çıkıncaya kadar bu tedbir devam etmelidir.

Jermi bu sözü söyler söylemez. Pekin yüzünde bir ümit belirdi. Sanki kendisine hayatı bağışlanmış gibi bir hal almıştı. Jermi ile Kortveytin ayaklarına kapanacakmış gibi oldu.

Kortveyt:

— Hayhay. dedi. Doğru bir fikir.

Bundan sonra Jermi Braysın hangi müessese için çalıştığı hakkında otelde yapılan tahkikatın neticesini öğrenmek istedi.

Maalesef kimse bir şey bilmeyordu. Bunun üzerine üçü birden Greyden oteline döndüler.

Greyden otelinde en mühim hâdise, Gorlun kocasının ölümü karşısında bayılan karısının, ayılmış olmasıydı.

Jermi Madam Gorlu hayatında ilk defa olarak görüyordu. Bu karşılaşma karşısında biraz da hayrete düştü.

Bu kadın orta yaşlıydı. Fakat bir vakitler pek güzel bir şey olduğu yüzünden okunuyordu. Hali ve tavrı pek kibar idi. İyi bir aileye mensup olduğu anlaşılıyordu.

Bundan başka, ıstırabını gizlediği seziliyordu.

ölmezden evvel gözlerinin çıkarılmasını isteyen

Anna Hen

Katil kadının son dakikaları

Amerikada birçok kimseleri ve bu meyanda zengin ihtiyarları zehirliyerek öldürmekten maznun Anna Hen 11 âzası kadın olan bir jüri huzurunda muhakeme edilerek ölüme mahkûm kılınmıştı. Katil kadın son zamana kadar ölüm cezasına çarptırılacağını zannetmiyordu.

Fakat işlediği cinayetlerin dehşeti onu ölüme sürükledi.

Anna Hen Teşrinisani ayında ölüm cezasına çarptırıldığı zaman korkmadı. Birçok kimseleri eli titremeden öldüren bu kadın kendi ölümünü de tabiî karşıladı. Hattâ artık hayattan kati surette ümidini kesince, gözlerinin çıkartılarak, kör bir papazın dünyayı görmesinin teminini istedi.. Birçok cana kıyan bu kadından bu soğukkanlılık ümit olunabilirdi.

Hükmün infaz olunacağı gün Ohio hapishanesinde büyük bir hazırlık göze çarpıyordu..

Ohio hapishanesinin elektrik sandalyesinde ilk defa olarak bir kadın canverecekti.

Katil kadın oğlunu görmek istedi. Getirdiler. Şefkatle çocuğunun yüzünü okşadı; her ikisi de gülüyorlardı; çocuk birkaç dakika sonra öksüz kalacağından haberdar değildi.

Evlâdını doya doya sevdikten sonra höceresinde üç kadın şahidin gözleri önünde hazırlanmağa başladı.. Soyunarak beyaz bir gece elbisesi giydi. Bu üç kadın Anna Hen'in son teşyi vazifesini sonuna kadar yapmakla mükelleftiler.

Bu sıralarda hükmün infaz olunacağı odayı beyaz saçlı ihtiyar bir adam hazırlamakta, hapishaneyi dolduran gazetecilere, hapishane müdürü izahat vermekteydi.

Oda hazırlandı; katil getirildi. Odayı yeşil bir ışık aydınlatıyordu.. Artık katil kadının birkaç dakikalık hayatı kalmıştı.

Cereyan gelecek olan tellerden birini başına, diğerini bacağına raptettiler. Bu sırada kırmızı bir ışık her şeyin tamamlanmış olduğunu bildiriyor, bir rahip yavaş sesle dua ediyordu..

Anna Hen ölmüştü. Beyaz gece elbisesi içinde cereyanın tesiriyle biraz daha şişmiş görünüyor, fakat yüzü büyük bir sükûnet gösteriyordu.

Birkaç dakika sonra da oğlu artık öksüz kaldığını öğrenmişti. Bir rahip çocuğu teselliye çalışıyor: "Artık anneni göremiyeceksin ama ona dua edenler bulunacak, öleceğini anlayınca gözlerini başkasına vermek istedi.. Bu hareketiyle her halde ona dua edenler de bulunur.,,

Diyordu.. Fakat öksüz çocuğu daha çok müşkül vaziyetler bekliyordu. Hapishaneden çıkar çıkmaz gazeteciler etrafını sararak mülâkat yapmağa başladılar.

Katil kadın suçlarının cezasını canile ödemişti.. Oğlu artık bomboş kalan apartımanında yalnız yaşıyacaktır.

İpekli Çorap İhracatı

Dünkü sayımızda İngiltereden bazı firmaların memleketimizden ipekli çorap almak istediklerini yazmıştık.

Dün, bu mesele etrafında Türkofis ve Ticaret Odası icabeden tetkiklerde bulunmuş, alâkadarları tenvir etmiştir.

Aldığımız malûmata göre İngiltereye ipekli çorap ihraç etmek ancak muvakkat kabul usuliyle ve yeniden iptidaî madde getirmekle mümkün olacaktır.

Bu itibarla alâkadar fabrikatörler lâzım gelen teşebbüslere derhal geçeceklerdir.

Belediyeden Tramvay Şirketine Tezkere

Belediye Tramvay Şirketine dün bir tezkere yazmış, sabahleyin tramvayların depolardan çıkmadan evvel sıkı bir muayeneden geçirilmesini ve tramvayların hat müntehalarında güzelce temizlenmeden sefere tekrar başlandırılmamasının bildirmiştir.

Pazar Yerleri Hakkında

Pazar yerlerinin ıslahına karar verildiğini yazmıştık. Bu hususta bir talimatname hazırlanacaktır. Talimatname buraların ne şekilde tanzim ve tertip olunacağını ve sıhhî şeraitini tesbit edecektir.

Maktu Fiyat Kontrolü

Maktu fiyat kanununun ne şekilde tatbik edildiği ehemmiyetli bir surette kontrol edilmektedir. Şimdiye kadar iki binden fazla ceza zaptı tutulmuş, belediye daimî encümenine verilmiştir. Encümence bunlar hakkında para cezası tarholunmaktadır.

Afyon Anlaşması

Türk - Yugoslav afyon anlaşması müzakerelerine devam edilmektedir. Bu maksatla şehrimize gelmiş olan Yugoslav murahhasları ile memleketimizi temsil eden murahaslar Türk - Yugoslav afyon bürosunda bir arada çalışmak tadırlar.

Anlaşmanın bugünlerde imzalanması muhtemeldir.

Türk kornişleri

Bir müddet evvel Türkü kornişlerinin bazı müesseseler tarafından kötülendiği ve bu hususta alâkadarların nazarı dikkati çekilerek mesullerinin meydana çıkarılması için tahkikata başlandığını yazmıştık.

Bu hususta tahkikat henüz bir neticeye varmadan korniş imalâtını kötüleyenlerin tekrar faaliyete geçtikleri görülmüştür.

Türk müesseseleri Türk malını bu suretle kötüliyenlerin lâyık oldukları cezaya çarptırılmaları için alâkadar makamlara tekrar müracaat etmişlerdir. Bu itibarla tahkikatın derinleştirilmesi lüzumlu görülmüştür.

Öğretmenlere Bu Yıl da Konferans Verilecek

Öğretmenlerin meslekî bilgilerini çoğaltmak maksadiyle her yıl tertip edilen konferanslar bu yıl da yapılacaktır.

Bütün öğretmenleri bir yere toplamak mümkün olamadığı için beş bölgeye ayrılarak tekrarlanacaktır. Bu suretle uzak semtlerde oturan öğretmenlerin faydalanmaları temin edilecektir. Konferanslarda Projeksiyonla resimler gösterilecektir.

Behçet Salih Uz

İzmir Belediye Reisi Behçet Salih Üz dün Ankara ekspresi ile şehrimize gelmiştir.

Birinci köy ve ziraat kongresi

(Baş tarafı 2 incide)

Ahmet Ekinci, Ali Ulvi Karakursak, Atıf Esenbel, Avni Candar, Akif Sarıoğlu, Ahmet Koga, Ahmet Karakaya, Ali M. Helvacı, A. Nuri Erişkan, Ahmet Emin, Ali Sölpük, Avni Girici, Ahmet Kaçaker, Ali Fırat, Ahmet Korur, Ahmet Özkal, Ahmet Karakaş, Ali Canip Sümer, Osman Koçer, Ahmet Çiçek, A. Muhtar Bakır, Ali R. Özgelen, Ahmet Akkor, Ahmet Koru, Akif Etyemez, Abdullah Teber, Aziz Kırıntaş, Alâettin Gürler, Ahmet Nuri Erişkan, Ahmet Ovacık, Ahmet Ş. Orun, Ali Kuyruken, Ali Eşref Kurdemir, Abdülkadir Arıcan, Ahmet Ertem, Abdurrahman Barınköy, Abdullah Mugan.

Bakı Kunt, Bürhan Olcaytuğ, Bernar, Bahaettin Alpınar, Bilâl Başın, Baha Koldaş, Bekir Pars, Belkis, Bilâl Golem, Burhan Saner, Battal Üretmen, Bahri Turgut, Basri Akın, Bekir Kara, Basri Akın.

Cemal Alagöz, Cevdet Serim, Cafer Fahri Dikmen, Cevat Alpar, Celâl Türkçüoğlu, Cafer Yıldız, Cevat Şahin, Cahit Zamangil, Cemalî Dırak, Cemal Arif Alagöz, Cemil Menteşa, Celâl Kornut, Celâl Dayan, Cengiz Gönenç, Corç Lûtfullah, Cenanî Akçer.

Dursun Soysal Temel.

Ekrem Cenanî, Etem Tanrıverdi, Etem Mihrabi, Etem Veysi Aksan, Eyüp Ziya Cezzari, Enis Altan, Ekrem Oktar, Ekrem Ergün, Enis Turan, Emin Aksu, Emin Develioğlu, Emin Cengiz, Emin Molu, Ekrem Avni Zaimler, Enver Kök, Emin Yerlikaya, Emin İplikçi.

seyyahlar fazla gelecekmiş

Acentelere gelen habelere göre önümüzdeki aylar zarfında memleketimize seyyah gelmeye başlıyacaktır. Geçen sene harp tehlikesi ortaya çıktığından bazı gemiler yarı yoldan dönmüş, bazıları da limanlardan hiç hareket etmemişlerdi. Bu sene Almanyadan İngiltereden fazla seyyah geleceği tahmin olunuyor.

Karadenizde Fırtına

Dün Karadenizin muhtelif limanlarından Deniz Ticaret müdürlüğüne fırtınanın devam ettiğini bildiren telgraflar gelmiştir.

Deniz Ticaret müdürlüğü, keyfiyetten alâkadar yapur acentalarını haberdar ve ihtiyatlı bulunmalarını tavsiye etmiştir.

Evvelki gün Karadenizden gelmesi beklenen Ülgen vapuru dün bir gün rötarla gelmiştir. Bundan başka ayni suretle Karadenize işliyen bazı vapurlar da birkaç saat geçikme ile İstanbula gelmişlerdir.

Matbaacılığın 500 üncü yıldönümüne doğru

(Baş tarafı 2 incide)

sımlarda Ennelin ile annesinin isimlerine tesadüf edilmektedir. Strasburg kilisesine yapılan ianeler listesinde de aynı senelerde Ennelinin ismi "Matmazel,, olarak kaydedilmiş bulunuyor.

Yani, davadan sekiz sene sonra bile Ennelin, Gutenbergin karısı olmamıştır.

Gutenbergin bu kızla evlenmemiş olduğunu gösteren üçüncü bir ve en kuvvetli delil şudur:

Gutenberg Strasbug şehri kütüklerinde şehrin misafiri olarak kayıtlıdır ve hiçbir tarihte şehir sekenesinden addedilmemiştir. Halbuki Ennelin Strasbuglu idi ve eğer Gutenberg onunla evlenmiş olsaydı onun da Strasburg şehri sekenesinden olarak kaydi lâzımdı.

O halde, 1443 senesinde Gutenberg kendisi ile beraber daha kimin şarap vergisini vermişti? Bu ikinci şahsin karısı olmadığına göre, Gutenberg kimin vergisini vermiş oluyordu; Esasen şarap vergisi yalnız erkeklerden alınıyordu. Şöpflin'in vardığı netice de bu cihetten de yanlıştır.

Gutenberg her halde kendi vergisi ile beraber kölesi Lorenz'in veya, daha büyük bir ihtimalle, ortağı Andreas Haylmen'in vergisini vermiş olabilir. Çünkü, Gutenberg onunla beraber ve bir evde oturuyordu. Esasen köleler için efendilerinden ayrıca vergi alınmaz, kendi vergisine bir ilâve yapılırdı.

GUTENBERG EVLENDI DE BOŞANDI MI?

Yalnız, 1442 - 1449 seneleri zarfındaki bir iane listesinde "Ennel Gutenberg,, isminin geçtiği kalıyor. Bu, Gutenbergin karısı değil miydi? Belki Gutenberg davadan sonra, mahkemenin kararı ile, Ennelinle evlenmiş, fakat sonra boşanmıştır?

Bu şekilde bir fikir ileri sürülebilir. Fakat, Gutenberg müzesi müdürü bu tarzda ancak bir romancının düşünebileceğini, tarihçilere böyle düşünmek yakışmıyacağını yazıyor ve şöyle izah ediyor:

Gutenbergin 1442 den sonra Ennelin le evlenmiş olduğunu kabul edemeyiz. Çünkü, mahkeme o şekilde karar vermiş bile olsa Gutenberg evlenmek için neden o tarihten sekiz sene sonrasına kadar beklesin? Farzedelim ki mahkemenin kararından yedi, sekiz sene sonra evlendi, o halde neden derhal ayrılıyor? Zira ondan sonraki senelerde Gutenbergi, yukarda gördüğümüz gibi, bekâr buluyoruz.

Ennel Gutenberg ismi ile bahsolunan kızın ise Ennelin Türe olmadığı muhakkaktır. Çünkü Gutenberg ismi Mainzde pek az tesadüf edilen bir isim değildir.

Bugünkü halde, Gutenbergin evlenmiş olduğu isbat edilmiş bulunmuyor ve matbaacılık mucidinin 1468 senesinde bekâr olarak öldüğünü kabul etmiye mecburuz.

Matbaacılık mucidinin cesedi Mainz de Fransiskenler kilisesine gömülmüştür. Baskı sanatinin babası 1940 senesinde, icadın 500 ncü yıldönümü münasebetile, binlerce kişi tarafından ziyaret edilecektir.

Göz hekimi
Dr. Murad Rami Aydın
Taksim — Talimhane. Tarlabaşı caddesi No. 10 Urfa apt.
Tel: 41553

Dr. Irfan Kayra
RÖNTGEN MÜTEHASSISI
Türbe, Bozkurd kıraathanesi karşısında eski Klod Farer sokak No. 8 - 10. Öğleden sonra 3 ten 7 ye kadar.

— KURUNun kitap şeklinde roman tefrikası —

Sükûtunu ve itidalini elde etmişti. Yavaş yavaş konuşuyordu.

Şimdi sual sormak vazifesini kortveyt üzerine almıştı. Madam Gorldan sordu:

— Dr. Gorla tabanca sıkan adamı tanıyor musunuz?

— Hayır.. Kendisini tanımayorum. Fakat arada bir görmüşlüğüm vardır.

— Anlatınız. Hâdise nasıl oldu?

— Goldştayn o gün pek endişeli olarak gelmişti. (Jermi, Goldştayn ismini işitince gözlerini açtı) Evet, pek endişeliydi. Konuşmağa başladı... Neden bahsettiğini pek hatırlayamayorum. Çünkü tam o sırada hiç beklemediğimiz bir hâdise oldu. Pencere açılarak bir tabanca patladı. İşte bu kadar...

Madam Gorl itidalini muhafaza etmeğe çalışıyor idiyse de, bu hâdiseyi naklederken yüzü tekrar sarardı ve yaşaran gözlerini göstermek istemiyormuş gibi başını arkaya çevirdi ve mendilini çıkardı.

Tekrar döndüğü zaman güzel, mavi gözleri pırıl pırıl yanıyordu.

Jermi bu esnada iki şey düşünüyordu. Bu kadın, kocasını pek seviyordu ve kaybolan sarı saçlı güzel kızın da betbaht annesiydi.

Kaybolan kız meselesine o teessür anında temas etmek doğru olmayacaktı. Kadın, silâh pat-

laması hâdisesini daha tafsilâtiyle anlatmağa koyuldu.

Dr. Gorl, söz söylemeğe başlar başlamaz bu vaka olmuş. Dr. Gorl odaya girdiği vakit hemen bir bardak viski içmiş ve sanki bir şeyden cesaret almak istiyormuş gibi imiş. Sanki bir hayalet görmüş gibi imiş...

Beş dakika sonra, Jermi, Kortveyt ile konuşurken şu sözleri söyledi:

— Madam Gorlun "hayalet görmüş gibi" tabirine dikkat ettin mi? Hiç şüphesiz bu sözünde hata etmiyor. Zira, Dr. Gorl, o gece filhakika bir hayalet görmüştü. Kaybolduğunu ve ihtimal öldüğünü zannettiği kızını, görmüştü. Adeta bir hayalet... Dr. Gorl, kaybolan kızını gördüğü halde, karısına bir şey söylememiş. Bence işin mühim olan tarafı burasıdır. Bunu karısından niçin gizledi?... Sebebini öğrenecek olursak, yolumuz az çok aydınlanacaktır. Bundan başka karşısında bulunduğumuz ehemmiyetli vaziyet şudur: İki kadın kayıptır. Brays, kaçmıştır. Pek, tehlike içindedir... Fakat, bu gelen kim?

O sırada, kapı önünde iri yarı üniformalı bir polis belirmişti. Kortveyt

— Blavnt... dedi. Pekin odasında muhafız olarak kalacak polis memuru.

Bundan sonra Kortveyt kendisine ait işleri görmek üzere idare merkezine hareket etti.

Mektep kitaplarınızı
VAKIT Yurdu satış yerinden kolaylıkla tedarik edebilirsiniz

Keşif bedeli 3075 lira 32 kuruş olan Heybeliadada İşgüzar sokağı şose inşası pazarlığa konulmuştur. Keşif evrakile şartnamesi levazım müdürlüğünde görülebilir. İstekliler 2490 sayılı kanunda yazılı vesikadan başka Yollar şubesinden alacakları fen ehliyet vesikası (Fen işleri müdürlüğünce tasdik ettirilecektir.) ile 230 lira 65 kuruşluk ilk teminat makbuz veya mektubile beraber 29—12—938 perşembe günü saat 14 buçukta Daimî Encümende bulunmalıdırlar. (B.) (9449)

Keşif bedeli 2017 lira 56 kuruş olan Tepebaşında Şehir Tiyatrosunda yaptırılacak tamirat açık eksiltmeye konulmuştur. Keşif evrakile şartnamesi Levazım müdürlüğünde görülebilir. İstekliler 2490 sayılı kanunda yazılı vesikadan başka Fen İşleri Müdürlüğünden alacakları fen ehliyet vesikasile 151 lira 32 kuruşluk ilk teminat makbuz veya mektubile beraber 5—1—939 perşembe günü saat 14 buçukta Daimî Encümende bulunmalıdırlar. (B.) (9274)

İstanbul Defterdarlığından:

		Muhammen kıymet Lira	Kuruş
Kasımpaşada:	Gazihasanpaşa mahallesi nin Tersane kapısı sokağında eski 2—4—6—8—10—12—14—16 yeni 6—8—9—10—11—13—15 —17 sayılı yedi dükkân ile bekâr odalarını müştemil evin 75/120 payı (Parası peşin ve nakden veya mübadil ikinci tertip tasfiye vesikasile mahsup edilebilir).	1500	00
Arnavutköyünde:	Arnavutköy mahallesinin Yeni Set sokağında eski 13 yeni 8 sayılı evin 9/80 payı (Parası peşin ve nakden veya % 5 faizli hazine tahvili ile).	607	50

Yukarıda yazılı gayrimenkuller hisseleri hizalarında gösterilen muhammen bedeller üzerinden parası peşin ve yirmi senelik vakıf icaresile sair masrafı alıcıya ait olmak üzere açık arttırma usulile ayrı ayrı satılacaktır. Arttırma 9—1—939 pazartesi günü saat 14 de yapılacaktır. İsteklilerin mezkûr gün ve saatte % 7,5 teminatlarile millî Emlâk müdürlüğünde toplanan komisyona müracaatları. (M.) (9363)

Türkiye pamuklu dokuma ve pamuk ipliği fabrikaları anonim şirketinden:

PAMUK İPLİĞİ SATIŞI

Kayseri bez fabrikası malı	12	No. Paketi	415	Kuruş
	16	„ „	480	„
Nazilli basma fabrikası malı	24	„ „	580	„
Ereğli bez fabrikası malı	24	„ „	580	„

Fiyatlarla fabrikada teslim şartiyle satılmaktadır.

İpekli müstehliklerinin yukarda yazılı fabrikalara göndereceksleri bedelleri mukabilinde ihtiyaçları nisbetinde iplik siparişi verebilecekleri ve 24 numaradan ince ve muhtelif maksatlara yarayabilecek pamuk ipliği müstehliklerinin de ihtiyaçlarını gene ayni şartlarla yalnız Ereğli fabrikasına sipariş edebilecekleri ilân olunur.

Türkiye Cumhuriyet Merkez Bankası 24 / 12 / 1938 vaziyeti

AKTİF		Lira	PASİF		Lira
Kasa:			*Sermaye*		15.000.000.—
Altın safi kilogram 17 159 129	24.135.687.67		*İhtiyat akçesi:*		
Banknot	16.060.630.—		Adi ve fevkalâde	2.712.234.11	
Ufaklık	1.202.462.61	41.398.780.28	Hususî	6.000.000.—	8.712.234.11
Dahildeki Muhabirler:					
Türk lirası	770.028.65	770.028.65	*Tedavüldeki Banknotlar:*		
Hariçteki Muhabirler:			Deruhte edilen evrakı naktiye	158.748.563.—	
Altın: safi kilgram 9 054 614	12.736.038.33		Kanunun 6-8 inci maddelerine tevfikan hazine tarafından vaki tediyat . . .	16.004.121.—	
Altına tahvili kabil serbest dövizler	20.157.97		Deruhte edilen evrakı nakdiye bakiyesi	142.744.442.—	
Diğer dövizler ve borçlu kliring bakiyeleri . . .	5.748.482.73	18.504.679.08	Karşılığı tamamen altın olarak ilâveten tedavüle vazedilen	19.000.000.—	
Hazine tahvilleri:			Reeskont mukabili ilâveten teda. vazed.	43.000.000.—	204.744.442.—
Deruhte edilen evrakı nakdiye karşılığı	158.748.563.—		*Türk lirası Mevduatı*		23.426.869.18
Kanunun 6-8 maddelerine tevfikan Hazine tarafından vaki tediyat	16.004.121.—	142.744.442.—	*Döviz Taahhüdatı:*		
Senedat cüzdanı:			Altına tahvili kabil dövizler	4.883.40	
Hazine bonoları			Diğer dövizler ve alacaklı kliring bakiyeleri	22.678.924.99	22.683.808.39
Ticarî senetler	87.447.489.32	87.447.489.32	Muhtelif		90.643.697.93
Esham ve tahvilât cüzdanı:					
A (Deruhte edilen evrakı naktiyenin karşılığı esham ve tahvilât itibarî kıymetile	41.776.011.95				
B - Serbest esham ve tahvilât:	6.763.051.76	48.539.063.71			
Avanslar:					
Hazineye kısa vadeli avans					
Altın ve döviz üzerine . .	159.555.27				
Tahvilât üzerine	7.808.722.—	7.968.277.27			
Hissedarlar		4.500.000.—			
Muhtelif		13.338.291.35			
	Yekûn	365.211.051.61			365.211.051.61

1 Temmuz 1938 tarihinden itibaren: İskonto haddi % 4 Altın üzerine avans %.5

Bir Sergi

BEYOĞLU HALKEVİNDEN:

Evimiz Ar şubesi üyelerinden ve Paris yüksek dekarasyon mektebinden mezun Bayan Neriman Erkmen'in hazırladığı bazı eserler, Türk istidat ve kabiliyetinin bir örneği olmak üzere 1.1.939 tarihinden itibaren Evimiz sergi salonunda teşhir edilecektir. Herkes gelebilir.

Şehir Tiyatrosu

TEPEBAŞINDA
DRAM KISMINDA
29-12-938 PERŞEMBE günü akşamı 20,30 da
ASMODE
5 perde

İstiklâl caddesinde
Komedi kısmı
29-12-938 PERŞEMBE gündüz saat 14 de
ÇOCUK TİYATROSU
28-12-938 Çarşamba günü akşamı: 20,30 da
(MUM SÖNDÜ) *5 Perde*

ERTUĞRUL SADİ
TEK TİYATROSU
Taksimde: (Bu gece)
NUR BABA
Vodvil 3 perde
Yakında: Büyük bir temsil hâdisesi:
İNSAN MABUT

HALK OPERETİ
Bu akşam saat (9) da
RAHMET EFENDİ
Büyük yeni operet
HER PERŞEMBE
(Halk gecesi)

TURAN TİYATROSU
Sanatkâr Naşit, Cemal Sahir birleşiği
(Mezey varyetesi)
ÇİNGENE AŞKI
Operet 3 perde

ALEMDAR SİNEMASI
İKİ FİLM
Aynaroz Kadısı
Günahkâr kızlar;

Operatör Dr. Cafer Tayyar KANKAT
ŞİŞLİ CERRAHİ KLİNİĞİ
Havadar husust hastanesi
Umumî cerrahi, (erkek ve kadın ameliyatları) doğum, ve modern (dimağ, sinir, nuhaişevki, ve estetik) gençleştirme, yüz buruşuğu, meme, karın sarkıklığı ameliyatları. Ameliyathane ve pansuman masrafı alınmaz, zarureti hal olanlara çok ehven fiat...
Şişli meydanı No. 201 Telefon 35,26

Atatürk
Albümünün
3 üncü tabı çıktı. Müvezzilerden isteyiniz

ZAYİ
19-10-27 tarihinde aldığım 2293 No. sında kayıtlı şoför ehliyetnamemi zayi ettim. Yenisini alacağımdan eskisinin hükmü olmadığı. — *Süleymaniye Medrese sokak 18 No. Ahmet oğlu Nuri.* (27818)

1938
Resimli Hafta'nın
15 inci sayısı çıktı
Müvezzilerden arayınız

Dr. Necaeddin Atasagun
Sabahları 8,30 a kadar ve akşamları 17,20 de Lâleli Tayyare Apr. 2 nci daire No. 17. Okuyucularımızdan para almaz. Tel: 23953

Dr. Hafız Cemal
Dahiliye mütehassısı. Istanbul Divanyolu. No. 104, Tel: 22398

Fatih Birinci Sulh Hukuk Mahkemesi Satış Memurluğundan:

Abdurrahman, Selâhattin ve Arifin şayian mutasarrıf oldukları Şehzadebaşında eski Emin Nureddin yeni Kırkçeşme mahallesinde eski Burmalı mescit yeni Eşref sokağında eski 3 mükerrer yeni 12 No. lu 123,75 terbihinde 1600 lira muhammen kıymetli içinde kuyusu bulunan önce arsa halen evin 26-1-939 tarihine müsadif perşembe günü saat 14 den 16 ya ve muhammen kıymetin % 75 ini bulmadığı takdirde 10-2-939 cuma günü ayni saatte mahkeme başkâtibinin odasında satış yapılacağına dair olan ilânın hissedarlardan Arifin ikametgâhının meçhuliyeti hasebiyle 20 gün müddetle ilânen tebliğine mahkemece karar verildiğinden keyfiyet ilân olunur. (27820)

BUGÜN·KUMBARANIZA·ATACAĞINIZ·5·KURUŞ

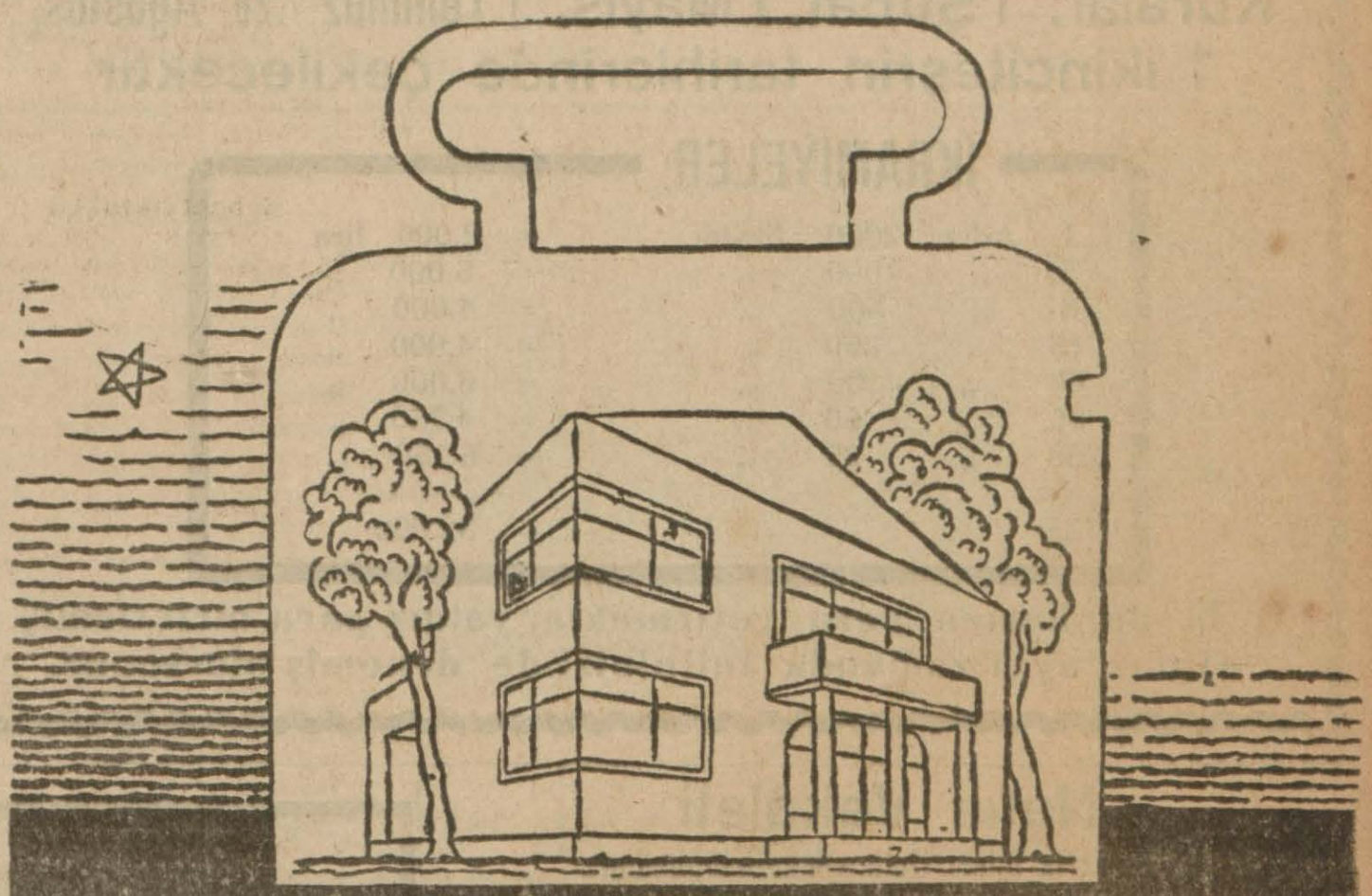

YARIN·KURACAĞINIZ·EVİN·TEMELİDİR

T. C.
ZİRAAT BANKASI

Hasan kuvvet şurubu

Zaafı umumî, kansızlık, sıraca, kemik hastalıklarına şifaî tesirleri çoktur.

Çocuklar, gençler, genç kızlar ve büyükler her yaşta istimal edebilir

Makine yağlarile karışık zeytinyağı piyasada var

Gayri sıhhî veya mahlût yağlardan sakınınız.

Allahın yarattığı gibi saf ve halis ve çok nefis olduğu halde her zerresi otuz filitre kâğıdından tasfiye edilmiş

HASAN ZEYTİNYAĞI RAFİNE DEĞİLDİR

Terkibinde Rafine veya Makine veya Susam veya Çiçek yağının zerresi yoktur. Midenizi bozan hayatınızı tehdit eden yağlardan dikkat ve ihtiyat ile hareket ediniz. Israr ile Hasan Zeytinyağı içiniz.

Bir kilo	tenekesile	90 Kr.		İki	Litre	şişe	190 Kr.
Üç	„	„	225 „	Bir	„	„	100 „
Beş	„	„	350 „	Yarım	„	„	60 „
Yedi	„	„	475 „	Çeyrek	„	„	40 „

1. iş Bankası'nın

939 K. TASARRUF IKRAMIYE PLANI

32,000 LİRA MÜKÂFAT

Kuralar: 1 Şubat, 1 Mayıs, 1 Temmuz, 26 Ağustos, 1 ikinciteşrin tarihlerinde çekilecektir

İKRAMİYELER:

1	Adet	2000	liralık	= 2.000	lira
5	„	1000	„	= 5.000	„
8	„	500	„	= 4.000	„
16	„	250	„	= 4.000	„
60	„	100	„	= 6.000	„
95	„	50	„	= 4.750	„
250	„	25	„	= 6.250	„
435				32.000	

T. İş Bankasına para yatırmakla, yalnız para biriktirmiş olmaz, aynı zamanda talihinizi de denemiş olursunuz.

Bütün senenizin ağız tadile geçmesini isterseniz

YILBAŞINDA

HACI BEKIR şekeri yiyiniz.

ALi MUHiDDiN HACI BEKiR

Merkezi: Bahçekapı, Şubeleri: Beyoğlu, Karaköy, Kadıköy

Türkiye ŞEKER FABRIKALARI Anonim Şirketinden:

Müessesemiz üçüncü parti olarak küp ve kristal ecnebi şekeri satın alınacaktır. Şartnamesi Bahçekapı Taşhan 42 numaradan isteyenlere verilir.

12. Sonkânun. 1939 perşembe günü saat on bire kadar teklif mektupları şartname esasına göre kabul edilecektir.

Inhisarlar U. Müdürlüğünden:

I — İdaremizin Paşabahçe fabrikasında yaptıracağı ve 26—12—938 tarihinde ihale edileceği ilân edilen 15202.40 lira muhammen bedelli betonarme döşemelerle sair müteferrik işlerin eksiltmesi görülen lüzum üzerine bir hafta sonraya talik edilmiştir.

II — Eksiltme 3—1—939 tarihine rastlıyan salı günü saat on beşte Kabataşta Levazım ve Mubayaat Şubesindeki Alım Komisyonunda yapılacaktır.

III — Mühürlü teklif mektubunu kanunî vesaik ile inşaat şubemizden alınacak ehliyet vesikası ve %7,5 güvenme parası makbuzu veya banka teminat mektubunu ihtiva edecek olan kapalı zarfların eksiltme günü en geç saat 14 e kadar yukarda adı geçen Alım Komisyonu Başkanlığına makbuz mukabilinde verilmesi lâzımdır. (9409)

* * *

I — İdaremizin Çamaltı Tuzlasına getirilecek içme suyu için şartnamesi mucibince 750 metre font boru açık eksiltme usulile satın alınacaktır.

II — Muhammen bedeli 1150 lira ve muvakkat teminatı 86.25 liradır.

III — Eksiltme 13—1—939 tarihine rastlıyan cuma günü saat 16 da Kabataşta Levazım ve Mübayaat Şubesindeki alım komisyonunda yapılacaktır.

IV — Şartnameler parasız olarak her gün İnhisarlar Tuz Fen şubesinden alınabilir.

V — Eksiltmeye iştirak etmek isteyenlerin fiatsız tekliflerini ve bu işe ait kataloğlarını ihale gününden 3 gün evveline kadar İnhisarlar Tuz Fen şubesine vermeleri ve tekliflerinin kabulü nü mutazammın vesika almaları lâzımdır.

VI — İsteklilerin eksiltme için tayin edilen gün ve saatte % 7,5 güvenme paralariyle birlikte yukarıda adı geçen komisyona gelmeleri ilân olunur. (9481)

* * *

I — İdaremizin Cibali Tütün ve Kutu Fabrikasında halen mevcut olanlarla mayıs 939 gayesine kadar birikeceği tahmin edilen 160.000 kilo tahta parçası pazarlık usulile satılacaktır.

II — Muhammen bedeli beher kilo su 50 santim hasebiyle 800 lira ve % 15 teminatı 120 liradır.

III — Arttırma, 13—1—939 tarihine rastlıyan cuma günü saat 15.30 da Kabataşta Levazım ve Mübayaat şubesinde müteşekkil komisyonda yapılacaktır.

IV — Nümuneler Cibali ve Kutu Fabrikalarında görülebilir.

V — İsteklilerin arttırma için tayin edilen gün ve satte % 15 teminatlariyle birlikte yukarıda adı geçen komisyona gelmeleri ilân olunur. (9484)

* * *

I — Şartname ve nümuneleri mucibince satın alınacak 25000 kilo bel ipi kapalı zarf usuliyle eksiltmeye konmuş tur.

II — Muhammen bedeli beher kilo su 59 kuruş hesabiyle 14750 lira muvakkat teminatı 1106.25 liradır.

III — Eksiltme 16—1—939 tarihine rastlıyan pazartesi günü saat 15 de Kabataşta Levazım ve Mübayaat şubesindeki Alım Komisyonunda yapılacaktır.

IV — Şartnameler parasız olarak her gün sözü geçen şubeden alınabileceği gibi nümune de görülebilir.

V — Mühürlü teklif mektubunu kanunî vesaik ile % 7,5 güvenme parası makbuzu veya banka teminat mektubunu ihtiva edecek olan kapalı zarflar eksiltme günü en geç saat 14 e kadar yukarıda adı geçen Komisyon Başkanlığına makbuz mukabilinde verilmesi lâzımdır. (9485)

Nafıa Vekâleti

İstanbul Elektrik İşleri Umum Müdürlüğünden:

1. — Muhammen bedeli 9990 lira tutan 60.000 litre benzin ile 3000 litre oktanlı hususî benzin kapalı zarf usuli le eksiltmeye konmuştur.

2. — Eksiltme 13—1—1939 cuma günü saat 15 de İdarenin Tünelbaşında Metro Han binasının 6 cı katında toplanacak arttırma eksiltme komisyonunda yapılacaktır.

3. — Bu işe ait şartnameler İdarenin Levazım Müdürlüğünden parasız alınabilir.

4. — Muvakkat teminat 749 lira 25 kuruştur.

5. — Teklif mektuplarının 2490 sayılı kanun ahkâmına uygun olarak ve eksiltmeden en az bir saat evvel Komisyon Reisliğine verilmiş olması lâzımdır. (9414)

TERZİ

Yavuz Sezen

Paris Kadın, Erkek Terzilik Akademilerinden diplomalı.

Beyoğlu - Parmakkapı 113, Türk foto evi üstünde.

Sahibi: ASIM US

Neşriyat Müdürü Refik A. Sevengil

CAFER MÜSHİL ŞEKERİ

tesiri kat'î, alımı kolay en iyi müshil şekeridir. Bilûmum eczanelerde bulunur.