PAZARTESİ
8
Ağustos 1938
YIL 21-3
Sayı: 7391-1481

KURUN

İSTANBUL — Ankara Caddesi
Posta kutusu: 46 (İstanbul)

Telgraf adresi: Kurun • İstanbul
Telef. 21413 (Yazı) 24370 (İdare)

Bugün 12 sayfa
Sayısı heryerde 100 para

"Muslihane,, tekliften bir gün sonra

Japonlar, Sovyet arazisine bombardıman ateşi açtılar

Büyük önderimiz
Dün Paristen gelen elçimiz Suad Davazı kabul buyurdular

İstanbul, 7 "A. A.,, — Reisicümhur Atatürk, bugün Paristen gelen Türkiye Büyük Elçisi Suat Davaz'ı Dolmabahçe sarayında kabul buyurmuşlar ve bir müddet görüşmüşlerdir.

Türkiye yahudileri hakkında

Azizim Asım Us,

Bir Türk Yahudisinin size gönderilmiş mektubunu KURUN'da (25 temmuz 1938) okudum. Ben, bu gibi fikir çekişmelerinden, öteden beri, hoşlanmam .Bu, ama, bana çok önemli bir yurt ve ulus işi gibi geliyor. Onun için düşündüklerimi açıkça yazmak istiyorum, ve KURUN'da bana da ufak bir yer vereceğinizi umuyorum.

İmzasını çözememiş olduğunuz Yahudi yurttaşınızın mektubunu birkaç kere okudum. Beni sevindiren satırlar gördüm. Türkiye için kanını dökmiye hazır Yahudilerin aramızda yaşadığını bilmek, onların yurt sevgilerine şahit olmak; devlet - kuran Türklüğün en büyük dileklerinden biridir. Biz herhangi bir yabancının bize karşı kullandığı tatlı dilden zevk alırken, Yahudiliğin böyle yüksek aşklarına karşı yüreklerimizi ürperişsiz bırakamayız. Yurt sevgisi, insandan en son varlığını istiyen anıtsal (abidevi, monumental) bir sevgidir. Kayıtsız ve şartsız bir sevgi... Mektup sahibi, öyle anlaşılıyor, bu kutsal sevgiyi henüz sezememiştir. Biz geniş gönüllüyüz, yurt sevgisi alfabesinin ilk harflerini kekeliyenlerden, zaten büyük şeyler beklenemiyeceğini biliriz. Dikkat ettiniz mi, mektup sahibi ne diyor:

"Onlar (yani Yahudiler), bütün dünyaya ispat edeceklerdir ki, kendilerine insanca muamele edenlere ölesiye minnettar kalacaklardır.,,

Böyle şartlı sevgiler, şartlı bağlılıklar; yurt sevgisi çerçivesine giremez. Devlet, tarih ve kültür birliğini yaşıyanlar, ne böyle şartlı sevgilerden, ne de "minnettarlıklardan,, bahsedebilirler. Ziya Gökalp bu kutsal duyguyu ne kısa ve ne güzel anlatıyor:

Gözlerimi kaparım,
Vazifemi yaparım.

Biz Türkler, her vakit, böyle yapmışızdır. Zaman gelmiş, kanlı bir sultan babamızı asmış, kardeşimizi sürmüş, evimizi yıkmıştır. Fakat ilk savaş borusu kırın sessizliğinde ürperince bu derin acı susmuştur, henüz kanayan yaramızı elimizle örtmüşüzdür ve kapalı gözle koşmuşuzdur. Büyük disiplin buna derler. Ve böyle kutsal disiplinleri yalnız dünya tarihinde anıtsal izler bırakmasını bilen uluslar yaşıyabilirler. Büyük yurt işleri önünde Türkün acısı, öfkesi söner. Yurdu için canını esirgemiyen insan; yurdunun yüksek disiplini için can cömertliğinden çok daha ehemmiyetsiz olan

(Sonu: Sa. 4. Sü. 4.)

M. Nermi

Başvekil At yarışlarında

Başvekil dün at yarışlarında

Başvekil Celâl Bayar, dün öğleden sonra Veliefendi sahasında yapılan at koşularında bulunmuşlar, koşuları baştan sona kadar büyük bir alâka ile takip etmişlerdir.

Koşu esnasında Yeşilköy ve civarında kamp yapan ilkmektep talebelerinden bir grup Başvekilimizin bulundukları tribünün önüne gelerek tezahüratta bulunmuşlardır. B. Celâl Bayar, miniminilerin bu tezahüratından mütehassis olarak tribünden inmişler ve kamplarının nerede olduğunu sormuşalr ve kampı ziyaret etmeyi vaat etmişlerdir. .

Talebeler hepsi bir ağızdan Başvekili kampa davet etmişler ve B. Celâl Bayar:

— İlk fırsatta sizi kampta görmiye geleceğim, demişlerdir.

Celâl Bayar, koşuları sonuna kadar takip ettikten sonra otomobille rile halkın alkışları arasında sahadan ayrılmışlardır.

Rus topçuları
Tayyarelerin de iştirâkile mukabil taarruza geçti
Japonlar Sovyet topraklarından çıkarıldı

Moskova, 7 (A.A.) — Tas Ajansından:

Birinci ordu erkânı harbiyesi bir tebliğ neşretmiştir. Bu tebliğde B. Şigemitsu tarafından 4 Ağustosta yapılan "muslihane,, tekliften bir gün sonra Kasan gölü ortasında yerleşmiş olan Japon kıtalarının Sovyet arazisine karşı bombardıman ateşi açmış oldukları beyan edilmektedir. Hattâ Japonlar, top ta kullanmışlardır.

Tebliğde Rusların da mukabelede bulunmuş ve topçu düellosunun üç saatten fazla devam ettiği ilâve edilmektedir. Nihayet Japon bataryaları ateşi kesmişlerdir.

Ruslar tayyarelerin de iştirakile, mukabil taarruza geçmişler ve Sovyet arazisini Japon unsurlarından tathir etmişlerdir.

Moskova, 7 (A.A.) — Uzak Şarktaki vaziyet, Sovyet efkârı umumiyesinin bütün alâkasının merkezi olmakta devam etmektedir. Müdafaa komiserliğinin organı olan (Kızıl yıldız) gazetesi şöyle yazıyor:

"Şımarık Samurailerin iştihalarını bilen Sovyet hükûmeti Uzak Şark hududunu geçilmez bir hale getirmek için seneden seneye tahkim etmiştir.

Pravda gazetesinde Miralay Kondaşof, eski münferit müstahkem mevkiler sisteminin yerine Majino hattı

(Sonu Sa. 4 Sü. 1)

Dünkü spor hareketleri
Kara Ali, Cak Şeri ile berabere kaldı

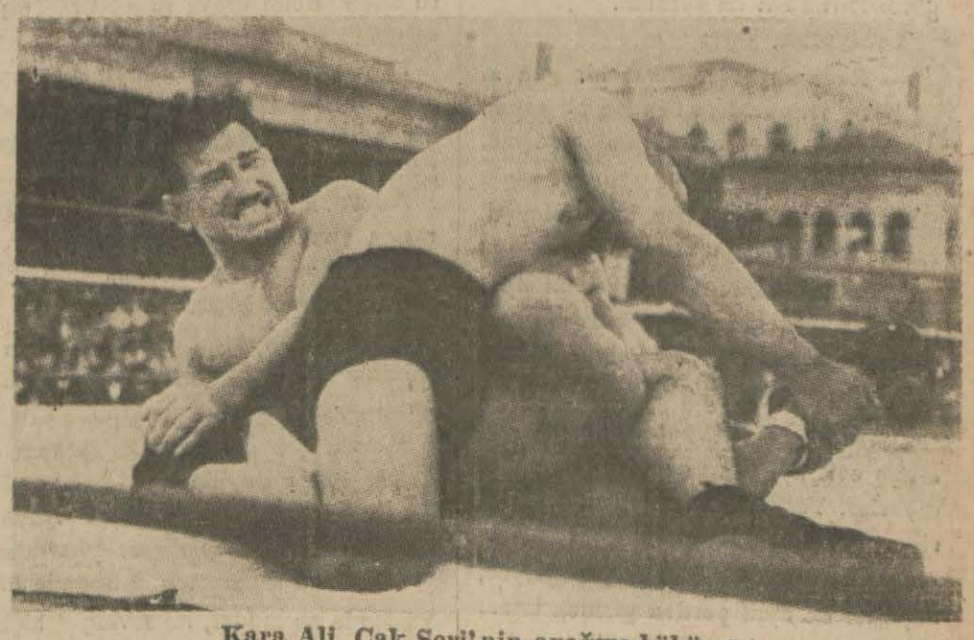

Kara Ali, Cak Şeri'nin ayağını büküyor

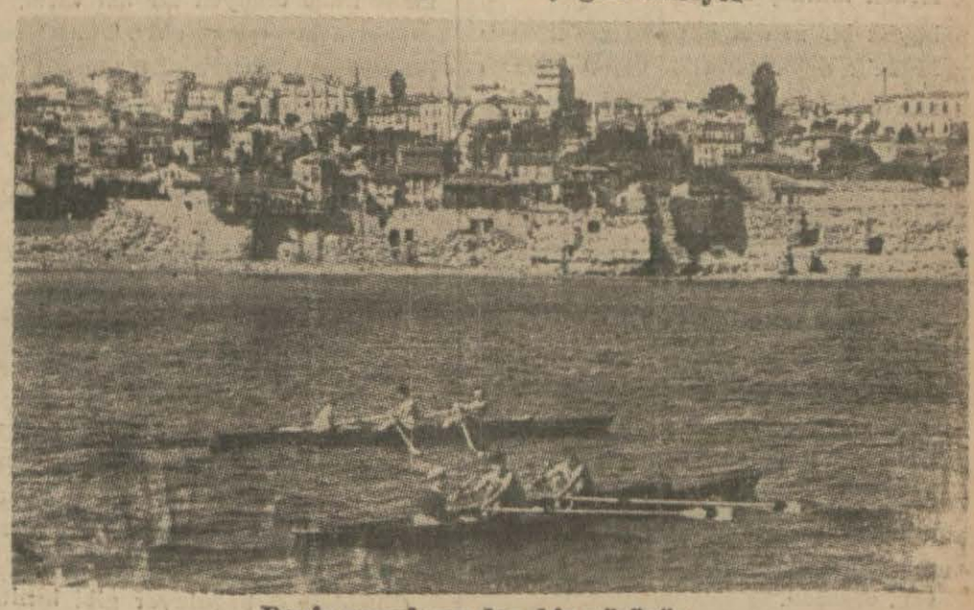

Deniz yarışlarından bir görünüş

(Yazısı 10 uncu sayfamızda)

Ispanyada
Bir Ingiliz gemisi daha bombalandı, yandı
Ingilterenin Alikante konsolosluk ajanı öldü

(Yazısı 4 üncüde)

Mareşal Balbo

Mareşal Balbo

9 ağustosta Berline gidiyor

Berlin, 7 (A.A.) — Siyasî Berlin mahfelleri Mareşal Balbo tarafından 9 Ağustosta Berline yapılacak olan ziyareti İtalyan ve Alman hava kuvvetleri arasındaki münasebetleri ve teşriki mesaiyi kuvvetlendirecek mühim bir hâdise şeklinde telâkki etmektedirler. Bu ziyareti derhal general Vuillemin'in Berlini ziyareti takip

(Sonu Sa. 4 Sü. 3)

Çinliler
Yine sedleri yıkarak tuğyana sebep oldular

(Yazısı 4 üncü sayfada)

DERSİMLİ KIZ

No.22 Yazan: Niyazi Ahmet

Dersimde Munzur adı her şeyden üstündür. Onun adı ile yapılan yemin katiyen çözülmez, ismi anıldığı vakit Dersimde herşey durur. O kadar, ki Dersim ve Dersimli bir tek (Munzur) kelimesinin çemberi içindedir. Hiçbir kuvvet onları bu çemberden çıkaramaz.

Munzur efsanesi şu:

Dersim ağalarından biri bir gün kalkıp Mekkeye gidiyor ve köyde genç, güzel karısını çok itimat ettiği çobanı Munzura bırakıyor.

Munzur karlı dağlar, yeşil ovaların şiiri ile büyümüş ve kabuğu içinde yaşamıya alışmış bir insandır.

Bir gün atasının karısına geliyor:

— Hanım diyor, ağa benden bir sahan helva istedi. Yap da götüreyim.

— Ağa nerede geldi mi?.

— Yok, Mekkededir.

Kadın:

— Sen helvayı Mekkeye mi götüreceksin?. diye soruyor. Munzurun canı helva istemiştir, yapayım da yesin diyor. O gece güzel bir helva hazırlıyor, sabahleyin bir sahan dolusunu Munzura veriyor.

Kadın ikinci gün sahanı geri almayı bile unutuyor, aradan aylar geçiyor ve bir gün ağanın köye gelmekte olduğu haberi geliyor, bütün köylü onu hudutta karşılamak üzere hazırlanıyor ve bekliyorlar.

Ağa bir müddet sonra omuzunda heybesile sökün ediyor. Kalabalığa yaklaşınca köylülerini tanıyor. Hepsi etrafını sarıp ellerini öpmek istiyorlar, fakat ağa mani oluyor, kalabalık arasında çobanı Munzuru arıyor.

Bir kenarda boynu bükük duran Munzuru görünce köylü:

— Eli öpülecek ben değilim işte şu benim çobanım Munzurdur. Onun elini öpünüz.. Diyor.

Tabiî köylüler şaşırıyor ve garip garip ağalarının yüzüne bakıyorlar. Ağa anlatıyor:

— Bir gün diyor, Mekkede dolaşırken canım karımın yaptığı helvadan istedi. Hem o kadar çok istedi ki, ikinci günü bir de baktım, ki Munzur bir sahan helva ile geldi. Sahan hâlâ heybededir. Şimdi inanmıyorsanız gidip karımdan da soralım.

Yürüyorlar, karı:

— Evet, diyor Munzur bir gün ağa helva istiyor diye benden bir sahan helva aldı, hattâ sahanı da getirmedi.

Bu izahat, köylü için kâfi gelmişti. Hepsi Munzurun etrafını sarıp yalnız elini değil, ayaklarını, eteklerini öpmeğe çalışıyorlar. Fakat Munzur utanıyor, öptürmek istemiyor, bütün kuvvetini tabanlarına vererek karlı dağlara doğru koşuyor. Köylüler bu ermiş evliyayı bırakmıyorlar, takip ediyorlar. Yol, dağ eteklerinde sona eriyor. Munzur kaçamıyacağını anlayınca toprağın arasından içeri giriyor, köylüler de ayni yerden girmek isterlerken müthiş bir gürültü ile oradan büyük bir nehrin aktığını görüyorlar. Munzur diğer taraftan dışarı çıkıyor, tekrar dağa giriyor, girdiği yerden gene su fışkırıyor ve bu yedi defa tekerrür ediyor. Bundan sonra Munzur bir daha görünmüyor.

İşte Dersimin Munzur efsanesi.

Munzur dağı, ve Munzur suları.

Alkadın Munzurun başı için yemin ediyordu, ki bu yeminden sonra onu söyletmeğe imkân yoktu.

Adnanın kafasındaki bin bir muamma arasına bir de bu girmişti. Gülçubuk Adnanı kendi eli ile buraya getirmişti. Kadını kendi eli ile teslim etmişti. Sonra Alkadın "herşey gizli kalsın,, diyordu.

— Alkadın, ben çok merak ederim, söyle bana Gülçubuk ne dedi sana?..

— Söyliyemem Adnan Bey..

— Öyle ise ben de yaptıklarımızı söylerim...

Alkadının bir anda rengi attı. Dudakları titremeğe başladı. Sonra yavaş yavaş yüzünün rengi morarmaya, yağmurdan evvel toplanan kara bulutlar gibi gözleri bulanmıya başladı. Sert bir sesle sordu:

— Söyler misin?

— Söylerim..

Alkadın Adnanın yüzüne bir daha baktı. Sonra ayağa kalktı. Tekrar oturdu.

Soluyordu. Biraz evvelki hiddeti ve asabiyetinin yerine derin bir yeis çökmüştü.

Adnan onun bu haline acıyordu. Fakat öğrenmek istediği bir sır vardı. Belki bu sır kendi mukadderatı idi. Mühim olduğunu seziyordu. Onun için Alkadına her ne pahasına olursa olsun söyletecekti.

— Çok mu üzüldün Alkadın?..

— Yok..

— Bak, Gülçubuğun ne söylediğini bana söyle.. Ben de Munzurun başı için yemin ederim kimseye söylemem.

Alkadın gülümsedi. Dudaklarını büktü:

— Söylerim Adnan Bey.. Biraz bekle..

Destiyi eline aldı, yavaş yavaş mağaranın kapısına doğru ilerledi. Kapıdan çıkarken:

— Ben su getireceğim.. Şimdi gelirim.. Dışarı çıkma, dedi.

Adnan, düşünüyordu. Alkadının hali büsbütün başka idi. Daha sıcak, daha içli bir kadın hissini veriyordu. Öyleydi de.

Kendisini sevdiği muhakkaktı. Hattâ izhar etmişti. Fakat sırrı bir türlü söylemek istemiyordu.

Aradan epey müddet geçti. Alkadın ortada yoktu. Adnan şüphelendi, mağaranın kapısına çıktı. Etrafa bakındı, kimseler yok..

Seslendi:

— Alkadın.. Alkadın..

Birkaç adım ilerledi. Yakınlara, uzaklara bütün dikkatile baktı.

— Alkadın, Alkadın..

Dersimli kız, Munzur gibi sır kalmıştı.

Adnan bir mana veremiyordu. Dağ başında bu kız nereye gidebilirdi. Aramak, arkasından koşmak, imkânsızdı. Çünkü tek bir yol yoktu. Her tarafı o bilirdi.

Kutuderesi mağarasının ağzına doğru baktı. Belki oraya gitmiştir diye düşündü.

Hayret.. Mağaradan koşarcasına yedi sekiz Dersimli çıkmıştı. Önlerinde bir kadın yürüyor, kendisine doğru geliyorlardı.

Adnan, süratle geri döndü ve mağarasına girdi. Bir kenara büzüldü.

— Galiba son gecemizdi.

Diye acı acı göğüs geçirdi.

Hava kararıyordu. Bu saatte Dersimliler niçin geliyorlardı?. Alkadın mı şikâyet etmişti acaba?..

Merakı çok sürmedi. Mağaranın önünde sesler duyuldu. İki izbandut kılıklı Dersimli içeri atılarak Adnanı kolundan yakalayıp dışarı çıkardılar.

Gülçubuk mağaranın önünde idi. Yüzünde ne hiddet, ne sevinç hiçbir mana ifade etmiyen bir hal vardı.

Adnan konuşacak oldu. Fakat cesaret edemedi. Kendisini mağaradan çıkaran Dersimliler tekrar içeri girmişlerdi. Elleri boş çıkınca Gülçubuk:

— Yok mu?.

Diye bağırdı.

Cevap verdiler:

— Yok...

Adnanın yüzüne hiddetle ve biraz da hayretle baktı:

— Alkadın nerede?

— Bilmiyorum.

— Bilmiyorsun?. Onu sen kaçırmadın mı?..

— Ben kimseyi kaçırmadım. Burada yalnız oturdum.

Gülçubuk boğuluyor gibi hırıltılı bir sesle:

— Yalan.. Onu nereye gizledin çabuk söyle..

— Ben kimseyi gizlemedim.. Bilmiyorum.

— Benimle eğlenme Adnan Bey..

Adnanın gene tepesi atmıştı:

(Arkası var)

Günün Akisleri

Karısından Korkmıyan okumasın

Geçen akşam, Ankaraya giden vekillerimizin uğurlanışında bulunmak üzere gazetem adına Haydarpaşa istasyonuna varıp işimi bitirdikten sonra, rıhtımda, meşhur tayyare fabrikatörümüz Nuri Demirağın motörünü gördüm. Fabrikatörün kendisi de içerdeydi...

Nuri Demirağ, Beşiktaştaki tayyare fabrikasında akşama kadar muhtelif işlerle uğraşıp kafası adamakıllı dolduğu vakit, arkadaşlarını motörüne alır ve kendi tabirile "istim boşaltmak,, dediği bir nevi zihnî tatil eğlencesi yaparmış...

Bu eğlencede, Boğazın Hisarlara kadar olan kısmınadek uzanıp, oradan geri dönmek gibi masum bir deniz gezintisinden ibarettir. Bu müddet zarfında, arada bir iş etrafında dahi konuşur, sohbet eder ve karımları acıkıp evlere dağılırlarmış.

* * *

Nuri Demirağ, o akşam bu zihnî tatil safasına biz, gazetecileri de çağırdı ve motörde söylediği bir çok enteresan sözler arasında, bir de, şöyle bir fıkra anlattı ki, karısından korkmıyan dinlemesin!

* * *

Eski zamanlarda umumî valilikler varmış. Şark vilâyetlerini idareye memur böyle bir valiyi, günün birinde bir mektep arkadaşı ziyarete geliyor. Fakat zavallı mektep arkadaşı, perişan bir kıyafette olduğu için, derhal umumî valinin huzuruna giremiyor.

Kapının önünde hayli zorluyorlar. Fakat odacılardan biri "feraset,, eseri gösterip diyor ki:

— Aman canım, bırakalım. Belki valinin hakikî arkadaşıdır. Sonra bir gün yolda rastlar, vaziyeti anlatır, kabak bizim başımıza patlar.

Ve adamı bırakırlar.

* * *

Umumî vali ,eski mektep arkadaşının halini görerek:

— Ne istiyorsun, diyor. Boşta isen sana, kendi dairemde derhal bir iş bulayım, yarından itibaren çalışmağa başlıyasın.. Avans verdirelim. Giyin, kuşan!

Fakat bu mektep arkadaşı, tâ mektep zamanlarındanberi maskaralığı seven biri olduğu için, burada da o neviden bir tuhaflık yaparak:

— Ben, senden muavenet dilemeğe geldim amma, diyor, memuriyet istemiyorum.

— Ya ne istiyorsun?

— Senin, kendi mıntakan dahilinde sözün geçer. Şu mührünü çıkar ve bir buyurultu yaz: De ki:

"Eyaletim dahilinde her kim karısından korkarsa, bu adama kırk para versin! Emrediyorum.,,

Umumî vali gülür ve buyrultuyu yazar.

* * *

Aradan aylar geçer. Bir gün bu mektep arkadaşı, tekrar umumî valinin kapısı eşiğinde görünür.

Bittâbi bu sefer, ona hiç itiraz yok. Derhal içeri alınıyor ve valii umumî hazretlerinin huzuruna çıkarılıyor.

Valii umumî de zaten, o konağın içinde otururmuş... Mektep arkadaşı mükemmel kostümler, pırlanta yüzükler içinde kapıdan içeri girerek:

— Hay Allah senden razı olsun, diye bağırıyor. Allah senden razı olsun. Bak, karısından korkanların bana 40 para vermesini emrettin edeli, rengim yerine geldi. İşlerimi yoluna koydum. Kendime çeki, düzen verdim. Bir hayli de para biriktirdim. Fakat ben, iyiliğe nankörlükle mukabele eden adam mıyım. Aslâ... Sana bunların mükâfatı olmak üzere biri sarışın 17 yaşında, diğeri esmer 18 yaşında iki cariye getirdim. Sarışının saçları altın gibi, gözleri zümrüt yeşili, vücudü bir mermer kadar serin ve berrak. Ya esmerin...

* * *

Umumî vali, bu kadar yüksek sesle evinin içinde söylenen bu sözlerden fevkalâde telâşa düşerek eski mektep arkadaşına doğru yürür. Bir taraftan da hademelere:

— Aman haremin kapısını kapayınız. Duymasınlar...

Diye fısıldarken, eski mektep arkadaşına da:

— Allah aşkına sus! diye yalvarır, Başıma belâ mı getireceksin...

Bunun üzerine eski mektep arkadaşı, umumî valiye elini uzatarak sırıtır:

. . . . . .

Nasılsınız? İçinizde evli olanlar var mı? Evli olanlar bittâbi var. Hem de pek çok. Fakat bugün böyle bir mecraya çıkacak biri bulunsa, yani, karısından korkan erkeklerden kırkar para toplamağa kalksa, acaba açlıktan ölür mü? Başkalarını bilmem amma, anlattığı diğer bazı fıkralar ve ailede kadın — erkek münasebetlerine dair ileri sürdüğü kat'î mülâhazalara bakılacak olursa, Nuri Demirağdan metelik bile alamaz.

* * *

Yazın en sıcak günlerinde ne zaman Bayazıt meydanından geçsem, soyunup dökünerek oracıktaki havuza, tepe üstü dalarak bir müddet deli gibi çırpınmak, göğsüme, omuzlarıma su vurmak, tepinmek, sonra havuzun beyaz mermerine abanarak bir boy alık alık etrafa bakınmak, fakat hakikatte serinlemek, canlanmak, rahatlanmak ve biraz daha günün meşakkatine katlanabilecek mecal elde edebilmek arzusu içerimde canlanırdı.

* * *

Şehrimizde alınacak bazı tertibat arasında, Bayazıta bir "yüzme havuzu,, yapılacağını öğreniyoruz.

Ne iyi olacak... İki semt arasında mesafe uzayıp la dilimiz damağımıza yapışmağa başladığı sıralarda bir gazoz içmek yerine, hemen oracıkta rastlıyacağımız bir yüzme havuzuna dalıp çıkmakla bir çok hususî işlerimizin ne kadar daha süratle yürümesine yardım etmiş olacağız!

* * *

Bunun yalnız bir güçlüğü vardır ki o da, banyo kostümlerimizi mendil gibi daima cebimizde gezdirmek mecburiyeti!

Fakat ilerde belki bunun da bir kolayı bulunur ve yaz günleri sokakta mayo ile gezmek imkânı elde edilebilir.

Yalnız daima havuzdan havuza giden yolları tutmak lâzımdır. Soran olursa: "Pek hararet bastı da, şuracıkta bir banyo yapayım, dedim, köşedeki aktarda soyunuverdim,, demek kâfidir.

* * *

En güzel mısra

Nurullah Ataç, "Akşam,, da (En güzel mısra)ın ne olduğunu araştırıyor.

(Bizce en güzel mısra)dan maksat, bir çok hakikatleri bir tek cümle içine toplamış veya bir çok hakikatlere bedel bir mısradır. Bunu ise, en veciz şekilde anlatan şu mısra olmuştur:

Eğer maksut eserse mısraı berceste kâfidir

Söyliyen söylemiş! Bundan daha güzel mısra, yine bu mısraın hikmeti dairesine girer.

* * *

Otomobilli doktorlar

Server Bedi, otomobilli doktorların bizde çoğalmağa başladığını ve otomobille hastalara daha çabuk gidebildiklerini söylüyor.

Aman vizite ücretlerine, otomobillerinin benzin paralarını zammetmesinler de, isterlerse tayyare ile gitsinler..

Zaten kendi otomobili ile gelen doktorun - yaya gidecek veya hasta hesabına taksi ile gelecek- doktora nisbetle çağırıcısı daha fazla olacağından, ortada kaybedilecek mühim bir şey yoktur sanırım.

Hikmet Münir

KURUN

ABONE TARİFESİ

	Memleket içinde	Memleket dışında
Aylık	95	155 Krş.
3 aylık	260	425 "
6 aylık	475	820 "
Yıllık	900	1600 "

Tarifesinden Balkan Birliği için ayda otuz kuruş düşülür. Posta birliğine girmiyen yerlere ayda yetmiş beşer kuruş zammedilir.

Abone kaydını bildiren mektup ve telgraf ücretini, abone parasının posta veya banka ile yollama ücretini idare kendi üzerine alır.

Türkiyenin her posta merkezinde KURUN'a abone yazılır.

Adres değiştirme ücreti 25 kuruştur.

Takvim	8 Ağustos - 9 Ağustos Pazartesi	Salı
	8 nci ay - Gün 31	
Cemaziülahir 1357	11	12
Rumi Temmuz 1353	24	26
Hızır günü	94	95
Gün doğuşu	5	5,01
Gün batışı	12,20	12,20
Sabah namazı	16,13	16,13
Öğle "	19,20	19,20
İkindi "	3,20	3,20
Akşam "	21,7	21,07
Yatsı "	3,03	3,03
İmsâk		

— Bilet istemez diyorsunuz ama, bu çocuk beş yaşından büyük gösteriyor.

— Ah evlâdım sorma.. Ben de işte bunu merak ediyorum ya.. Acaba çocuğumun nesi var ki, böyle yaşından büyük gösteriyor.

Hâdiseler arasında :

Çifte saraylar ve üniversite gençliği

Yazan : Nizamettin Nazif

Neyi yıkacağız? Neyi yıkmıyacağız? Filân binadan istifade edebilir miyiz? Nasıl istifade edebiliriz; yahut niçin istifade edemeyiz? Nenin hiçbir kıymeti yoktur; niçin yoktur, kıymetlendirilmesi için ne yapmak lâzımdır? Bu mukadder suallere cevap vermeden ve bilmeden, incelemeden, düşünmeden;

"— Şunu yıkalım!„

"— Şunu ortadan kaldıralım!„

"— Bundan istifade edilemez!„

Demek kadar büyük hata olabilir mi?

Kurun iki gün evvel, ortaya isabetli bir fikir attı. Üniversitenin yanıbaşında ve Mercan yokuşunun başında eski bir kale heybeti ile boy gösteren Âlipaşa konağından istifade edilmesini teklif etti.

Meşrutiyeti takip eden ilk yıllarda devlet dairelerine yangın musallat olmuş gibiydi. Bu binalar hep dikkatsizlik yüzünden mi tutuşup yanarlardı? Yoksa her hangi bir suikasta uğrarlar, kundak sokulup yakılırlar mıydı? "Umumî Erkânıharbiye„ dairesi olan Âli Paşa konağı, Babıâli ve Mebusan Meclisi olan Çırağan hep böyle, hiç beklenmedik bir anda pencerelerinden fışkıran alevlerle saçakları tutuşup yanmışlardı.

Çiftesaraylar diye de anılan Âli Paşa sarayı yanalı 25 — 30 yıl oluyor. 30 yıldanberi İstanbulda ufak tefek zelzelelere, yağmura, kara tahammül edip, üstündeki sıvadan bir parça düşürmeden ayakta duran duvarlarına bakanlar, hele İstanbulun yabancısı iseler, uzaktan, "Çiftesaraylar„ ı sapasağlam sanabilirler.

Bir bina nasıl yapılır?

Keyfiyet malûm:

1 — Temeli atılır.

2 — Duvarları yapılır.

3 — Dahilî taksimatı ve çatısı yapılır.

Ali Paşa sarayının temellerinin sağlamlığı etrafında bize şüphe telkin edebilecek kim vardır? Duvarlarının sağlamlığı ise, işte otuz yıldanberi başıboş bırakıldığı halde yıkılmamış olmasile sabittir.

Demek ki üniversitenin yanıbaşında koskoca bir saray inşa edebilmemiz için bu binanın içini işlememiz, tavanlarını, merdivenlerini yapıp sıvasını vurmamız ve bir de çatı kurmamız kâfi gelecek.

İnşaatın fenne uygun oluşu üzerinde memleket ve şehir hassasiyetini temsil eden mütehassıslardan hiçbiri bu duvarlardan istifade edemiyeceğimizi söyliyemez.

Zira o zaman kendilerine;

— Neden?

Deriz ve bize:

— Maili inhidamdırlar...

Gibilerden klişe bir cevap vermeğe kalkışırlarsa âmirlerinden kendilerinin derhal mesul edilmelerini istemeğe hak kazanırız;

neden bugüne kadar raporunu verip — Madem ki bu bina maili inhidamdır yıktırmadınız?

Diye sorarız. Bu da kâfi gelmez;

— Bir heyet kurulsun... — deriz — bu heyet şehirde yeni yapılan resmî dairelerin ve apartımanların duvar sağlamlığını incelesin ve Çiftesarayların duvarlarile mukayese etsin.

Deriz.

Fazla söze hacet yok. Kurun hakikaten faydalı bir teklifte bulunmuştur. Eğer bu teklif kabul edilirse;

1 — Üniversitenin yanıbaşından bir harabe kaldırılmış olacak.

2 — Beyazıt civarı çok güzel bir büyük bina kazanacak. Yani imar bakımından faydalı bir hamle yapılmış olacak.

Bu binadan ne suretle istifade edilebilir?

Kurun'a göre şöyle:

1 — Spor teşkilâtları tarafından kullanılabilir.

2 — Büyük ve modern bir talebe pansiyonu vazifesini görebilir.

Üniversiteye yakın olması bekâr talebelere ucuz ve temiz bir hayat temini ve gençleri bir arada barındırmak bakımından talebe pansiyonu halini almasını bize tercih ettirir. Üniversite talebesini, yarın memleketin birçok mesul vazifeleri başına geçirilecek olan münevver gençliği, hayatta ilk kanat alıştırdıkları günlerde şehrin müz'iç tesadüflerinden uzakta bulundurmak ve onları birbirine daha çok yakınlaştırmak mühim bir memleket vazifesidir.

Kurun sütunlarında bu mevzua tekrar temas edişimiz, hükûmetin bu büyük memleket işinden asla gafil bulunmadığına inanışımızdan ileri gelmektedir.

Üniversite gençliği Halici ve üst katlarından bol bol Marmarayı görecek bu güzel yeni sarayı, içinde bugün barındığı yerlerden ve hattâ evlerinden daha rahat, daha temiz ve elverişli bir hayata ulaştırılmağa müstahaktır.

Yumurta talaşları hakkında bir karar

Yumurta talaşları, gümrük tarife kanununa göre her sene bütçeye bağlanan cetvellerle muvakkat kabul usulünden istifade edecek maddelerden sayılmakta iken bu talaşlar hiç bir ameliye görmeksizin yalnız fırmlandıktan sonra yumurta ambalâjında kullanıldığından 1938 yılı cetveline ithal edilmemiştir. Bu sebepten dolayı hariçten bu maksatla getirilecek yumurta talaşlarının muvakkat muafiyet rejimine göre muamele görmesi kararlaştırılmıştır.

Çocuğunuzu hangi okula vereceksiniz ?

Istanbul Erkek terzilik okulu

Okul binası Divanyolundadır. Telefon numarası 22480 dir. İstanbul erkek terzilik okulu, terzilik yapabilecek kuvvette ustalığa yaklaşmış terzi ve makastar yetiştirmeğe çalışır. Okul dikiş ve biçki öğretmeni yetiştirmez.

Okul muhtelittir. Tahsil müddeti, üç yıl, dikiş bir yılda biçki olmak üç yıl dikiş bir yıl da biçki olmak üzere dört yıldır. Dikiş şubesi için ayrı, biçki şubesi için de ayrı diploma verilir.

Dikiş şubesinde; erkek terziliği dikiş ile kadın terziliğinden yalnız manto, tayyör, eteklik, ve spor pantalonu dikişleri gösterilir ve dikilir. İnce işler yoktur. Terzilik, pratik dikiş derslerinden başka aritmetik, türkçe, defter tutma, resim gibi genel dersler ile sanat bilgisi, meslekî resim ve teknik dersleri öğretilir.

Bu şubeye yazılmak istiyenler:

A — Türkiye cümhuriyeti tebeasından olmak.

B — Resmî ilk okul mezunu olmak.

C — Yaşları 12 den az 17 den fazla olmamak.

D — Sıhhatli, gözleri sağlam ve aşılı olmak.

E — Ve 4 fotoğraf getirmeleri lâzımdır.

Biçki şubesinde: Erkek terziliğin bütün biçkileri ile kadın terziliğin manto, tayyör, eteklik, spor pantalonu gibi kısımlarının biçkileri gösterilir. Prova usulleri öğretilir. Dikiş yoktur.

Biçki derslerinden başka mesleki resim, biçki ve prova tekniği dersleri gösterilir. Talebe en çok biçki ve teferrüatında çalışır.

Bu kısma girmek için öteki şubeye girmek hususunda lâzım vesikalardan başka okulun dikiş şubesinden imtihan vermek de lâzımdır.

ŞEHİR İÇİNDE

Küçük sanayiin muamele vergisi

Bugün yapılacak toplantıda sanayiciler dinlenilecek

Muamele vergisi kanununun tatbikatında küçük sanayi erbabının zarar görmeleri yüzünden makinelerini sökmeleri üzerine alâkadar makamlar tetkikata başlamışlardır.

Bugün varidat umum müdürü İsmail Hakkının da iştirak edeceği bir toplantı yapılacak ve küçük sanayi erbabının vaziyetleri tetkik edilecektir.

Heyet ayrıca sınaî müesseseleri gezecek ve yerinde tetkikler yapıldıktan sonra bir netice elde edilecektir. Bu arada kanun tatbikatında köylerde köy değirmenlerinin de zarar görmekte oldukları meydana çıkmıştır.

Değirmenlerin vaziyeti şöyle anlatılmaktadır:

Kaza ve köylerimizdeki değirmenlerin mühim bir kısmı yalnız köylünün buğdayını öğütmek için kurulmuş valssiz değirmenlerdir. Fennî değirmenlerin motör kuvveti 10 beygirden fazla olduğu için muamele vergisine tâbi tutulmaktadır, ki köylünün buğdayını kırdırmak için hem ücret, hem de vergi vermesi demektir. Halbuki muamele vergisi kanunu ancak muameleye tâbi ve satışa arzedilen mallara aittir. Köy değirmenleri satışa mal çıkarmadıkları gibi istasyonlara 80 - 100 kilometre uzak mesafelerde bulunmaktadırlar.

Motörün on beygirden fazla olması cihetine gelince, bu gibi değirmenlerin usta ve sair masrafları çok olduğu için az zamanda fazla mal çıkarmak yolu ile masrafı koruyabilmektedir. Bir kilo undan 20 para kırma parası alınmaktadır. On beygirden az motör kuvveti olan bir değirmen ise bu kırma parası ile vaziyeti koruyamaz.

Cihanbeyli köylerinde bu yüzden üç değirmen kapanmış, köylüler, civarda su değirmeni bulunmadığı için de ne yapacaklarını şaşırmış vaziyete düşmüşlerdir.

Şehrimizde küçük sanayi işi görüşülürken, köy değirmenlerinin de gözönünde tutulacağını umarız.

Millî emlâk taksit bedellerinin tahsili hakkında

Finans Bakanı B. Fuat Ağralı millî emlâk taksit bedellerinin zamanında tahsillerine ehemmiyet verilmesi hakkında defterdarlıklara bir tamim yapmıştır. Tamimde şöyle deniyor:

"Borçlular nezdinde daimî takibe ihtiyaç gösteren hazine alacaklarından birini de millî emlâk taksit bedelleri teşkil eder. Şimdiye kadar birçoğu tahsil edilememiş olan taksit bedellerinden 23 mart 1931 tarihinden evvel satılmış olan gayrimenkullere ait kısımları son defa 1938 malî senesinden itibaren on beş senede ve on beş müsavi taksitte tahsil edilmek üzere tecil edilmiş ve bunun tatbik şekli ayrıca gönderilmiş olan izahnamede gösterilmiş bulunmaktadır.

Bu hükümler bir taraftan borçlulara borçlarını kolaylıkla tesviye edebilecek imkânlar verirken diğer taraftan da her hangi bir taksit zamanında verilmediği ve bulunan diğer malları taksit bedelini ödemeğe kâfi gelmediği taktirde geri kalan taksitlerin muacceliyet kesbederek tatbikatın tamamına teşmili suretile akdin icaplarının yerine getirilmesi derpiş edilmiştir.

Mükellef lehine olduğu kadar hazine haklarını da sürüncemede kalmaktan kurtaran bu hükümle beklenen neticenin elde edilebilmesi maliye memurlarının bu maksadı kavrıyarak takip hususunda ayni nisbette hassasiyet göstermelerini zarurî kılmaktadır.

Bu cihetleri tebarüz ettirmek isterken bir noktayı da ilâve etmek isterim. Bu da hazine alacağının ve betahsis akitten mütevellit ve karşılığı mevcut millî emlâk taksit bedellerinin zamanında takip edilmemesinin tevlit edeceği neticedir. Malûm olduğu üzere hazine alacağını vaktinde takip etmemek, müteakip sene borçlarının inzimamile tediye kabiliyetini azaltmak suretile mükellefleri dolayısile hazineyi müşkül vaziyetlere sokar.

Taksit bedellerinin takibinde gösterilecek en ufak bir ihmalin ise neye müncer olacağını ve maddî ve manevî tefsirlerinin derecesini şimdiye kadar alınan neticelerden de anlamak mümkündür.

Bundan başka eski halin devamına sebebiyet vermemek için kanunun geniş mikyasta verdiği müsaadelerden azamî derecede istifade edilmesi kabildir. Ememmiyetle takip edilecek olan taksit bedellerinin tahsili hususunda gösterilecek ihmalin şiddetli ceza ile mukabele göreceğini nazarı dikkatine vazeder ve bunların tayin edilen müddetler zarfında tahsilinin temini için gereken tedbirlerin şimdiden alınmasını isterim.„

Bu sene kömür pahalı mı olacak?

Takas muamelelerinin geç yapılması idhalâtı azaltıyormuş

Bu sene mahrukat fiyatlarında ihtikâra meydan verilmemek için belediyenin şimdiden tedbir almakta olduğu yazılmıştı.

Yaptığımız tahkikata göre bu sene kömür fiyatlarının geçen seneye nisbetle daha fazla olması muhtemel görülmektedir. Bunun sebebi de Bulgaryadan gelen kömürlerin kolayca limana getirilememesindedir.

Bir kömür ithalâtçısının söylediğine göre vaziyet şudur:

Bulgaryadan gelen kömürler takas muamelesine tâbi bulunmaktadır. Limana getirilen kömür yüklü motörlerin muamelesi dört gün kadar uzamaktadır. Bütün kömür ihtiyacı yaz aylarında temin edildiği için kömürcülerin her seferinde dört gün beklemeleri işi aksatmaktadır. Halbuki takas muamelesi bir ve en çok iki günde ikmal edilebilir.

Geçen sene Bulgaryadan on beş milyon kilo kömür müsaadesi verilmişken sonradan on milyon daha ilâve edilmişti. Bu sene şimdiye kadar yapılan ithalât gözönünde tutulursa on milyon kömürün ithali bile imkânsız görülmektedir.

Diğer taraftan az kömür ithal etmek ithalâtçıları ve halkı olduğu kadar ihracatçıları da alâkadar etmektedir. Zira kömür tutarı miktarında ihracat yapılacağından Bulgar piyasalarında mahreç bulmuş ihracatçılar zarar göreceklerdir.

Poliste

Bir araba devrildi

Osmaniye köyü arabacılarından Mevlût köyden aldığı dört müşterisi ile tren istasyonuna giderken eski kibrit fabrikası yanında arabası devrilmiş, hepsi yere yuvarlanmışlardır.

Dört yolcu tehlikeyi hafif atlatmışlar, fakat arabacı Osman ağır surette yaralanarak hastaneye kaldırılmıştır.

Bir otomobil tutuştu

Dün gece Kadıköyde benzin deposu yanında tamir olunan 570 plâka sayılı otomobil birdenbire ateş almış, tamamen yanarak kül olmuştur.

Yapılan tahkikat sonunda, tamir olunan otomobilin benzin deposu açık olduğu sırada Franko adında birisinin İrfana tuttuğu mumdan benzinin ateş aldığı anlaşılmış, ihmalleri görülen Franko, İrfan ve İbrahim yakalanmışlardır.

Bir kadın tramvaydan düştü

Ortaköyde tramvay beklemekte olan arabacı Hasanın karısı Emine gelen tramvaya atlamak istemiş, fakat muvazenesini kaybederek yede yuvarlanmıştır.

Düşme neticesinde ağır surette yaralanan Emine hastaneye kaldırılmış, tahkikata başlanmıştır.

Festival eğlenceleri devam ediyor. Önümüzdeki haftalar zarfında Romanyadan 80 kişilik bir revü geleceğini yazmıştık. Resmimiz bu heyetten bir kısmını gösteriyor.

Sovyet-Japon harbi

(Üsta tarafı 1 incide)

gibi imtidatlı bir istikamet hattı ikamesi lüzumundan bahsettikten sonra Voroşilofun bir cümlesini zikretmektedir:

"Biz yalnız Lagoda gölünden Karadenize inen garp hududumuzu değil, ayni zamanda Uzak Şark ve şarkî Sibirya hudutlarının tehlikeye en ziyade maruz noktalarını da tahkim ettik.,,

Londra, 7 (A.A.) — Röyter ajansı Moskovadan istihbar ediyor:

Birinci ordu umumî karargâhının bir tebliğine nazaran Japon kıtaatı, Sovyet arazisinden çıkarılmıştır.

Tebliğde, şöyle denilmektedir:

Sovyet kıtaatı, üç ilâ dört saat devam eden bir topçu düellosundan sonra bütün hudut mevzilerini işgal ederek buralara muhkem surette yerleşmişlerdir.

Moskova, 7 (A.A.) — B. Litvinof, saat 18 de B. Sigemitsu'yu kabul edecektir.

Tokyo, 7 (A.A.) — Zannedildiğine göre, Moskovadaki Japon sefiri bugün hükûmetinden aldığı talimat mucibince Litvinofu ziyaret ederek mumaileyhe bir sulh mesajı tevdi edecektir. Fakat sefir, ayni zamanda yapılan hava akınlarını da şiddetle protesto edecektir.

Tokyo, 7 (A.A.) — Harbiye Nezareti tebliğ ediyor:

Çang . Kufengin 1500 metre şarkında kâin 52 rakımlı tepede gece cereyan eden muharebeden sonra Japon ve Sovyet kuvvetleri şimdi birbirlerinden 150 metre mesafede karşı karşıya mevki almış bulunmaktadırlar.

Şat . Sao - Ping'de iki tarafın topçuları 800 metre mesafeden birbirine ateş etmektedirler. Dün 40 Sovyet tayyaresi tarafından yapılan bombardımanı müteakıp Sovyet kuvvetleri saat 16.30 ile 21.30 arasında ve 22.30 da Çang . Kufeng'i bombardıman etmişler ve bundan sonra el bombaları ile hücuma geçmişlerdir. Geri püskürtülen muhacimler civarda tutunmağa muvaffak olmuşlardır.

Tokyo, 7 (A.A.) — Domei ajansından:

Saat 20,30 da neşredilmiş olan bir tebliğde harbiye nezareti, Japon hatlarını bombardıman etmek veya mitralyöz ateşine tutmak için sabahtan beri hududu geçmiş olan Sovyet tayyareleri miktarının takriben yüz olduğu bildirilmektedir.

Şimendifer hattı, topçular tarafından işgal edilmiş olan mevziler, Kozi yakınında bulunan feribot iskeleleri ve Kaiko köprüsünde hava bombardımanlarına maruz kalmışlarsa da ancak pek az hasara uğramışlardır.

Tebliğde, Yang . Kuang - Finge doğru ilerlemiş olan Sovyet müfrezelerinin halen şimal tepesinde tevakkuf halinde bulundukları ilâve edilmektedir.

Bu müfrezelerin iki veya üç topa malik yüz kadar kişiden ibaret olduğu zannedilmektedir.

Sovyet bataryaları, bombardımanlarına devam etmişse de bu bombardımanlar, fasılalı ve fasılaları evvelki günkünden uzun olmuştur. Sovyet tayyareleri, mıntaka üzerinde iki ilâ üç bin metre irtifalardan uçmuşlardır.

Tokyo, 7 (A.A.) — Harbiye nezareti tarafından bildirildiğine göre, dört ile altı ağustos arasında Japon pişdarları takriben elli Sovyet tankı tahrip etmişlerdir.

Japon pişdarlarının zayiatı beş ölü ve birkaç yaralıdan ibarettir.

Tokyo, 7 (A.A.) — Domei bildiriyor:

Yüz kadar Sovyet tayyaresi dün saat on beş ile on altı arasında Çang . Kufeng cephesine beş yüzden fazla bomba atmışlardır.

Domei ajansının bu cephedeki husust muhabiri, bu hâdisenin (Uzak Şarkta görülen en büyük hava nümayişi) olduğunu kaydeylemektedir.

Münferit bir tayyare hudut boyunu takip eden şimendifer hattında asker nakleden bir treni bombardıman etmiş ise de hiçbir hasar ika edememiştir.

Memleketin 10 kilometre kadar içinde bulunan Kogi istasyonu da bombardıman edilmiştir. İki Sovyet tayyaresi düşürülmüştür. Pilotlardan biri paraşütle aşağı inmiştir.

Tokyo, 7 (A.A.) — Saat 17 de harbiye nezareti tarafından neşredilen bir tebliğde Sovyet kıtalarının saat on altıdan biraz evvel 52 rakımlı tepeye bir mukabil taarruz yaptıkları bildirilmektedir. Tebliğde deniliyor ki:

"İlk Japon hattı müessir bir şekilde mukavemet etmektedir. Sovyet kuvvetleri Japon sol cenahında yani Şatsa Pinge doğru ilerlemeğe muvaffak olamamışlardır.

Öğleden biraz evvel hafif bombardıman ve avcı tayyarelerinden mürekkep bir Sovyet filosu Keilo şehrinin civarını bombardıman etmiştir. Keilo şehri Tetmenin garp sahilinde Çang - Kufengin takriben otuz kilometre şimalinde bulunmaktadır.

SON HABERLER

Ankara hukukundan 98 kişi mezun oldu

Ankara, 7 (Telefonla) — Ankara Hukuk Fakültesinde bu yıl sınıfı geçen, ikmale kalan ve dönen talebe miktarı tesbit edilmiştir. Birinci sınıftan 544 kişi imtihana girmiş 67 terfi 463 ikmal 14 dönenlerin sayısıdır. İkinci sınıftan 398 imtihana giren talebe 107 si geçmiş 283 ü ikmal kalmış 8 i dönmüştür. Üçüncü sınıftan 225 kişi imtihana girmiş 17 si kız olmak üzere 98 kişi mezun olmuştur. İkmale kalanlar 125, dönenler 2 kişidir. Mezunların dereceleri sırasile adlarını bildiriyorum: Türkân Çağlar, Ahmet Erdem, Şerafettin Eğir, Sacide Topay, Hamide Uzberk, Abbas Çetin, Fahri Engin, İclâl Sanel, Sabri Güçlü, Sabahattin Köksal, Sadi Gebeceli, Sami Akın, Semahat Günşiray, Leman Akyollu, Sebla Ünal, Kemal Onsun, Ali Karaca, Halil Erten, Mustafa Sayiner, Ferit Lenda, Ahmet Başıbüyük, Faruk Burgu, Hakkı Sevran, Halûk Güreli, Fatma Nebahat Güran, Huriye Tursan, Mazhar Ayata, Fethi Alpengin, Perihan Alpay Fikret Çağlar, Mustafa Tarkan, Adnan Öztirak Sadık Berki, Hamdi Sancar, Hasan Altınbilgi, Emin Saygin, Faruk Uluğ, Mehmet Namer, İbrahim Ataman Azmi Cankaya Faik Bicen, Muhsin Ergüney, Sabri Haksever, Mediha Karburt, Hasan Kemal Çiçekoğlu Nuri Suer, Hicabi Fıratlı, Samiye Yalnız, Nesrin Dilman, Rasih Gürkan, Sabri Ünül, İrfan Özkan, Cemal Çopuroğlu, Seniha Özdemir, Nizamettin Ekmen, Yekta Teksel, Hüseyin Özgürel, Hakkı Çıplak, Behçet Olgay Şevket Baştürk, Hilmi Keçeci, Sabiha Tarim, Hamdi Önde, Sait Olgay Abdullah Tunca, Cemil Polat, Akif İşcan, Riza Tunca, Meliha Güven, Yaşar Turan, Şevki Sezer, Nazım Tanil, Naim Gilisıralı, Mustafa Örek, Ömer Orbay, Rüstem Erkunt, Orhan Ergin, Hayri Köksal, Hayrettin Nurhat, Fevzi Oskay, Kemal Özçoban, Tevfik Kendi, Afet Kobak, Hamdi İnceoğlu, Enver Kırker, Memduha Süzen, Rifat İlgen, Talât Okay, Selim Demirelli, Enis Baha Oskay, Ekrem Tepe, Mehmet Çobanoğlu, Şevket Özcan, Tevfik Yener, Emin Kutlay, Mithat Etme, Adil Birben.

Italyan manevraları dün sabah başladı

Roma, 7 (A.A.) — Bu sene mahdut bir nisbet dahilinde ve bir tecrübe mahiyetinde yapılacak olan manevralara Tiber nehrinin ayağı olan Anieni nehri vadisinde Romanın 100 kilometre şimali şarkisinde dağlık bir mıntakada bu sabah başlamıştır.

Manevralara yalnız Roma kolordusunun üç fırkası iştirak etmiştir. Bu manevraların gayesi bir piyade fırkasının İtalyan ordusunda kat'î olarak kabul edilecek olan şeklini tayin etmekten ibarettir.

Ispanyada

Barselona, 7 (A.A.) — Röyter ajansından:

İngilterenin Alikant'de konsolosluk işleri ajanı olup dünkü bombardımanda ağır surette yara almış olan Kalleyon vefat etmiştir.

2120 ton hacmindeki ve Lakeluganо adındaki İngiliz vapuru, bu sabah Palmasda iki deniz tayyaresi tarafından bombardıman edilmiş ve vapurda yangın çıkmıştır.

Barselona, 7 (A.A.) — Dün saat 23,30 da Leyk - Lügano adındaki İngiliz ticaret gemisi, Palmas limanında yükünü karaya çıkarmakta olduğu sırada bir deniz tayyaresi tarafından bombardıman edilmiştir.

Evvelâ geminin üzerinden bir tayyare uçmuş, bunu müteakip takriben yarım saat sonra bir deniz tayyaresi 40 kadar bomba atmıştır. Bunlar gemiye isabet ettiğinden gemi ateş almıştır. Mürettebat, İspanyol bahriyelilerinin yardımile derhal tahlis ameliyelerine girişmişlerdir.

Bu sabah saat üçte deniz tayyaresi tekrar gelmiş, çok aşağılara inmiş ve tahlis ameliyelerile uğraşanlar üzerine mitralyöz ateşi açmıştır.

Tayyare, yeniden yangın çıkaran birçok bomba atmıştır. İki yaralı vardır.

Bu sabah gemi tamamile yanmıştır.

Valans, 7 (A.A.) — Montan - Candiel yolunda cümhuriyet topçu kuvvetleri Frankist kıtalarını nakleden uzun bir kamyon kafilesine ateş açarak düşmana ağır zayiat verdirmiştir.

Cümhuriyet tayyareleri düşmanın bir tahaşşüt noktasını bombardıman etmişlerdir. Frankistlerin zayiatı 800 kişi olduğu tahmin edilmektedir.

Bürgos, 7 (A.A.) — Ebrin sağ sahilinde çıkıntının tathiri ameliyesine devam edilmiştir. Frankonun askerleri, bu mıntakada bulunan Roda tepesini işgal etmişlerdir.

Biraz sonra bu kıtaat, bu mıntaka da Ebrin sağ sahiline tamamile hâkim bir vaziyete gelmiş bulunuyorlardı. Dündenberi zaptedilmiş olan arazi, 100 kilometre murabbaıdır.

Madrit, 7 (A.A.) — Abarracen cephesinde cümhuriyetçiler, bugün mevzilerini tahkime devam etmişler ve Grigo ile Üniversal dağları önünde ilk hatlarını ileri götürerek 1030 ve 1627 rakımlı tepeleri kolaylıkla işgal etmişlerdir.

Diğer cephelerde topçu düellosu devam etmektedir.

Saragos, 7 (A.A.) — Havas muhabirinden:

Ebr cephesinde bulunan Mekinenza - Fayon çıkıntısının tathir ameliyesi öğle vakti hitama ermişti. Frankistler halihazırda Mekinenzadan Fayona kadar Ebrin bütün sağ sahilini işğal etmektedirler.

Brüksel, 7 (A.A.) — Frankist İspanyada yapmış olduğu yari resmî bir anketten avdet eden sefaret müsteşarlarından B. Delkenyin yakında Bürgos makamatı nezdinde ihzarî bir vazifeye memur edileceği rivayet edilmektedir.

Resmî mahafil, bu bapta beyanatta bulunmaktan imtina etmektedir. Halihazırda Fransanın cenubunda tatil zamanını geçirmekte olan başvekil B. Spakın avdetinden evvel hiçbir karar ittihaz edilemiyeceği beyan edilmektedir.

Kral Boris

İtalyaya gitmek üzere Sofyadan ayrıldı

Sofya, 7 (A.A.) — Kral Boris, İtalyaya gitmek üzere Bulgaristandan ayrılmıştır. Kraliçe, birkaç haftadanberi İtalyada bulunmaktadır. Kralın İtalyada kısa bir müddet kaldıktan sonra Londra ve Parise gitmesi muhtemeldir.

Amerika ile Rusya arasında ticaret mukavelesi uzatıldı

Moskova, 7 7(A.A.) — Tas ajansından:

Birleşik Amerika ile Sovyet Rusya arasında münakit olan 4 ağustos 934 tarihli ticaret itilâfnamesi, B. Litvinof ile Amerikanın Moskova maslahatgüzarı B. Kirk arasında 6 ağustos tarihinde notalar teati edilmek suretile bir sene için tecdit edilmiştir.

Yeni itilâfname, Sovyet Rusya halk komiserleri meclisile Amerika reisicümhuru tarafından tasvip edilmiştir.

Dinliler

Tokyo, 7 (A.A.) — Domei ajansından:

Bahrî makamat tarafından neşredilen bir tebliğde, bugün bir fırtına esnasında Japon tayyarelerinin Kiyangsi eyaletinin merkezi olan Mançang üzerinde cevelânlar yapmış oldukları bildirilmektedir.

Mançang istasyonu ile mühimmat dolu otuz kadar mağaza müessir surette bombardıman edilmiştir.

Diğer bir tebliğe göre, Japon tayyareleri, Hankeu üzerinde sekiz Çin tayyaresi düşürmüş, diğer yedi Çin tayyaresi de tayyare meydanında bulundukları esnada tahrip edilmiştir.

Tayyare meydanının yakınında için de barut bulunan bir takım binalarda infilâklar vukua gelmiştir. Bütün Japon tayyareleri, hiçbir hasara uğramadan hareket üslerine dönmüşlerdir.

Bu tayyareler, cevelânları esnasında yüzlerce bomba atmışlardır.

Tokyo, 7 (A.A.) — Azahi Şumbun gazetesine gelen bir telgrafa göre, Japonlar Anhvay eyaletinin cenubu garbisinde kâin Susunga ve Hupe eyaletinin ucunda kâin Huangvaya doğru ilerlemişlerdir.

Japonlar, Çinliler tarafından Yangçe nehrinin sol sahilindeki setlerin yıkılması yüzünden birçok tuğyanlarla karşılaşmışlardır.

Kan ve Vaşam gölleri taşmıştır. Üç bin kilometre murabbaı arazi sular altında ve 500.000 Çinli melcesiz kalmıştır.

Mareşal Balbo

(Üst yanı 1 incide)

edeceği tebarüz ettirilmektedir. Bu münasebetle hava paktı meselesinin İtalya ile Almanya ve Fransa ile İngiltere arasındaki münasebetler meselesinden başka bir şey olmadığı sureti umumiyede söylenmektedir. Esasen Almanya Südetler meselesile İtalya da İspanya meselesile alâkadar olduğu için halen muallâkta bulunan bu işler memnuniyete şayan bir şekilde halledilmeden evvel bu hususta müzakerelere başlanamıyacağı ilâve edilmektedir.

Müzakerelere başlanılmasına intizaren siyasî Alman mahfelleri, açık şehirlerin bambardımanına mâni olacak bir mukavele aktedebileceği kanaatindedirler.

Vaktile, Hitler tarafından bu maksatla yapılan bir teklifin garpte lâyık olduğu akisleri bırakmadığı söylenmektedir. Bununla beraber bu teklifin tekrar edilmesi lehinde Berlinde bir cereyan mevcuttur. General Vuillemin tarafından yakında Berline yapılacak olan seyahat hakkında, bu ziyaretin tamamile siyasî mahiyette olan hava paktı müzakerelerine yol açacağı bilhassa kaydedilmektedir.

Türkiye yahudileri hakkında

(Üst yanı 1 incide)

şeyleri seve seve yapmasını mutlaka bilir. Halbuki: Size mektup yazan Türk Yahudisi hiç de öyle düşünmüyor. Yüksek yurt disiplini onun için, yoktur. Bakınız ne diyor:

"..... Türk Yahudilerinin boykot tamamile yerindedir. Bu, hakir görülmemeli, takdir edilmelidir.,,

Mektup sahibinden öğrenmek istiyoruz, bu kin ve nefret Türk mukadderatından ve onun icaplarından doğmuş bir kin ve nefret midir? Buna verilecek cevap çok kısadır: Biz Almanlarla dostuz. Bu dostluğun ayrıca, Türklük için çok önemli bir iktısat temeli de vardır. Bizim için onunu vereceğini gelişigüzel söyliyen Yahudi vatandaş, neden bizim için kinini ve nefretini feda etmesini henüz öğrenememiştir?. Türk delegeleri, başta Numan Menemencioğlu olmak üzere, Berlinde Türk - Alman iktısat işlerini düzeltmiye çalışırlarken Almanlara boykot yapmıya çalışmak, su bulandırmak ne demektir? Böyle hareketlerde bulunmak vatandaşlık sözünü en kötü bir şekilde tefsir etmek demektir. Böyle durumlarda Yahudilik tesanüdü gütermek, Türk tesanüdünü hiçe saymak demektir. Dünyanın her yerinde, işlerine geldiği için, demokratlık bayrağını taşıyan Yahudiler, demokratlığın en başta gelen bir prensibine saygı göstermeyi öğrenmeli dirler: Ekseriyete karşı saygı... Bu Türk köyünün, Türk istihsalinin tali ini Alman Yahudilerinin talii ilini karıştıran dalgın Yahudi vatandaşlarımızı Türk disiplinine davet etmeyi bir borç biliriz. Birkaç on bin kişi Türkiye değildir ve olamaz. Türkün kiminle dost, kiminle düşman olabileceğini Türk toprakları üzerinde yalnız bir kudret tayin edebilir. Türk mukadderatı. Mektup sahibi bilmelidir ki: Türk sınırlarının dışarılarında isterse fırtınalar gükreşsin, kıyametler köpürsün, Türk mukadderatını ilgilendirmedikçe, bir en ufak Türk tarlasını bile her şey bir disiplin hüküm sürebilir, tek bir fikir yaşıyabilir, tek bir disiplin hüküm sürebilir, tek bir iman gönülleri kutsal bir birliğe kavuşturabilir. Türkiye ve Türk mukadderatı. Türk Yahudilerinin bizim en acı tarihsel günlerimize karşı gösterdikleri kayıtsızlığı unutmadık. Yahudi tanrısı Yehova'nın, eski din kitaplarında okuyoruz, kaç kere sabrı tükenmişti, kaç kere gökten alev ve yıldırım yağmuru dökmüştü. Fakat tarihimizin her çağında Yehova'dan çok daha geniş yürekli davrandık. Çünkü: Türk; tarihin tasavvur ettiği, hayalinde yaşattığı en ideal kahramandır ve onun için ilâ çağ tanrılarından daha geniş yürekli olabilmiştir. Biz, artık, geçmiş günleri hatırlamak istemiyoruz.. Yeni bir Türk çağı, Atatürk çağı; Türk ülkesinde yaşıyanlardan yeni vazifeler, yeni faaliyetler istiyor. Bu vazifeler büyüktür ve kutsaldır. Fakat onun mesuliyetleri de daha ehemmiyetsiz değildir. Onun için her atılan adım, iyice hesaplanmalıdır. Kendisinin Türk olduğunu uluorta söyliyen Türk Yahudisi de, her şeyden önce, Türk olduğunu göstermelidir. Türk olmak; Türk cemiyetinin yüksek menfaatlerini benimsemek Türk mukadderatı ile kaynaşmak Türk disiplinini en yüksek bir fazilet tanımak, soysuz kültürlerden sıyrılarak Türk kültürünü yaşamak demektir. Ne mutlu Türk'üm diyebilene... Fakat bu kutsal sözü, Türk sözünü, tefsir etmek, ona en diri manayı vermek, şunun bunun işi değil, tarihin anıtsal mihrabı önünde diz çökmüş, Sakarya'nın çağlayışını, Altay ormanlarının hışırdısını, her kayadan, her dağ sırtından tanrısal bir gölge gibi taşan kahramanların hayallerini akıcı benliği unutturan büyük vecde çevirmesini bilen insanın, Türkün hakkıdır. Yürekten selâmlar...

M. Nermi

Korku Yatağı

Yazan: Edgar Vallas

Çevireni H. M.

No. 45

— Nerede şimdi? Bayan nerede demek istiyorum?

Bir lâhza sükût. Rider, yine cevabı şöyle verdi:

— Motörde mi? Fakat onunla aslâ karşı yakaya seçemiyeceğiz. Benim, büyük gemilere binmiye cesaretim yoktur. Öyle ufak bir tekneye binmek..

Kendisini hapishaneedn çıkardıktan sonra bizleri serbest bıraksaydı daha iyi olmaz mıydı? Ona, bunun için ne kadar yalvardım... Eğer sözümü dinletebilseydim, şimdiye kadar Venedikte olacak, keyfimize bakacaktık.

Genç kız, annesine hiddetle bir şey söyledi. Misis Börtün'ün bundan sonra sesi işitilmedi ve gölgesi duvarın içinde silindi, gitti.

Bir kapının kapanmasına benzer ses işitilmemişti. Fakat Rider, ne olduğunu tahmin ediyordu. Yavaş yavaş yürüdü. Gördüğü üşüğün uzadığı yere kadar ilerledi ve kapıya kadar yaklaşarak dinledi.

Sesler, şimdi daha iyi işitiliyordu. Çünkü en çok konuşan Misis Börtün'dü:

— Acaba baban, Daver meselesini biliyor mu? Onu elimizden geldiği kadar saklıyalım. Eğer bilecek olursa, billâhi beni öldürür. Senin hakkında öyle mükemmel fikirleri var ki.. Prensler, dükler ve daha bilmem neler gibi yetiştirmek istiyormuş... Eğer deli olmasaydı, bu oyundan senelerce evvel çekilirdi. Bunu da kendisine söyledim. Fakat bana hiç aldırmadı.

Genç kız, yorgun bir sesle sordu:

— Sana aldıran, seninle alâkadar olan hiç kimsesi yok? Ben, babamın seni serbest bırakmasını istedim. Çünkü senin, böyle dar zamanda hiç bir faydan olmadığını biliyorum.

Rider, bu sırada, bir hıçkırık sesi işitti. Misis Börtün kolay ağlayan biri idi.

— Onun bütün maksadı, Rider'i ele geçirmektir, diyordu. Ne budalaca bir hile.. İhtiyar ahmak herif.. Eğer biraz iblisane hareket etseydim, onu ben ele geçirirdim.

Koridorun tâ uzaklarından bir yerden süratli bir ayak sesi işitildi.

Misis Börtün:

— İşte, dedi. Baban geliyor.

Rider, bu söz üzerine elinde tuttuğu tabancasını bir kere daha kuvvetle kavradı.

Ayak sesleri birdenbire durdu. Aynı zamanda bomba patlar gibi bir haykırış işitildi. Bu, bir sualdi. Anlaşılıyordu ki, Rider, geri dönmüştü. Zira şimdi de ayak sesleri gittikçe uzaklaşıyordu. Rider o günün, kendisi için fırsatlar verecek gün olmadığını anladı.

Bununla beraber, yere boylu boyunca yattığı zaman Flek'i tamamile görebiliyordu. Eğer parmağında tetiğini tuttuğu tabancayı, o vaziyette bir sıkıverseydi, 'Deli Adam,, ebediyen temizlenirdi. Tetik üzerinde dolaştı. İleri, geri oynadı. Fakat hayır... Bir adamı arkadan ve habersizce vurmıya taraftar değildi.

Diğer istikametten de biri geliyordu.

Rider, bu gelenin Grey olduğunu tahmin etti. Geriye gidip ona vaziyeti ihtar etmeliydi. Ayağa kalkarak, geçitten geriye doğru yürüdü. Derken korktuğu şey başına geldi.

Grey uzaktan onu görmüştü. Yüksek sesle bağırarak:

— Mister Rider, dedi. Geçidin bu tarafında hiçbir şey yok.

— Sus abdal...

Fakat olan olmuştu.

Derhal geriye döndü. Tekrar yere uzandı ve baktı.

İhtiyar Con Flek, geçidin methalinde duruyordu. Başı öne eğilmişti. Fakat Grey'in sesini bir başkası işitmişti.

Bir korku çığlığı ile Misis Börtün geçide fırladı. Arkasından da kız geliyordu.

Öyle bir çıkış ki, tabanca kullanmayı tamamen menederdi. Çünkü bu iki kadın da, Rider'in öldürmiye yemin ettiği adama perde olmuştu.

Rider, geçidin büyük mağaraya açılan ucuna geldiği zaman, iki kadın ve Con Flek ortadan kaybolmuşlardı.

(Arkası var)

Mevsim değişiklikleri ve yaz

İnsanlar, her şeyde olduğu gibi mevsimlere de çok çabuk alışırlar. Bu alışkınlık yüzünden uzun zaman alıştıkları mevsimi terkederlerken girecekleri yeni mevsimin sağlık korunma şartlarına karşı ilk hamlede lâkayıt kalarak itiyatlarını bozmakta güçlük çektikleri için bir takım mevsim hastalıklarına düçar olmıya meydan verirler. Bunu şöyle mukayese edebiliriz: Kışı gözönüne getiriniz. Kışın kar soğuğundan usanan bir insan ilkbaharın tatlı ve hoş günlerini yaşamıya başladığı zaman ne yapacağını şaşırır. Kışın şiddetli soğuklarına karşı olan ihtimamlarını unutur, ilkbaharın tatlı ve sevimli sıcaklarından cesaret alır. Farkında olmıyarak kendini üşüttüğü gibi kışın müddetince müteahssir kaldığı ilkbahar meyva ve yiyeceklerine de kavuşunca sağlık durumuna pek aykırı olarak alabildiğine yer ve bazı ciğer ve mide hastalıklarına meydan açar.

Hele yaz girince iş büsbütün değişir. Bu lâkaydî biraz da neşe ve şataretle karışır. Gülmek, oynamak, koşmak, sıçramak, denize girmek te inzimam eder ve sağlık durumunu bir kat daha sarsar. Böyle zevk ve neşe içinde ihmal biraz daha artar. Hastalık başgösterinceye kadar alâka azalır. Tâ ki, bu ifrat neticeden hastalık başlar. Çare aranmağa başlanır. Fakat o zaman iş işten geçmiş bulunur. Günün birinde telâfisi kabil olamıyan bazı felâketler doğurur. İşte bu felâketleri önlemek için her mevsimin sağlık korunmasına ait şartlarını göz önünde bulundurmak lâzımdır. Her mevsimin yiyecek ve içeceğinde, giyinmek ve oturma yeri işinde, çalışma sisteminde, zevk ve eğlencesinde, hastalıklara karşı hazırlanmasında, banyolarında, genel yaşama sisteminde farklar vardır. Hiç bir mevsimliği diğerine uymaz. İlk ve sonbahara, yaza ve kışa ait korunma şartları başka, başkadır. Şimdi yaz mevsiminde bulunduğumuza göre şöyle düşünebiliriz:

1 — Yeme ve içme tarzları.

2 — Oturma yerleri, yani sayfiye ve evler.

3 — Giyinme tarzları.

4 — Zevk ve eğlence sistemi.

5 — Çalışma sistemi.

6 — O mevsimde çok tesadüf edilen hastalıklara hazırlanma.

7 — Genel yaşama sistemi.

8 — Deniz banyoları ve duşlar.

9 — Hava değiştirmeler.

10 — Güneş çarpmaları.

11 — Sıcaktan ileri gelen baş ağrıları.

12 — Sıcaktan ileri gelen burun kanamaları.

Hakkında çok ilgili olmak ve mevsim gelince bunları unutmamak icap eder. Şu (12) sayı altında sıralanan korunma şartlarını iyice tatbik edebilmek için onlar üzerinde biraz işlemek zarureti vardır.

Her mevsimde ve hattâ her ayda ilkönce gözümüze çarpan yeme ve içme değişikliğidir. Bilhassa yazın her ay meyva ve sebzeler değişir. Yenisi çıkar, öteki kaybolur. Kış meyva ve sebzeleri mahdut olduğu halde yaz meyva ve sebzeleri o kadar boldur. Hemen, hemen her ay değişir, iştihamızı arttırır, balıklar ve diğer yiyecekler de buna göre sıralanır. İşte biz de bunları düşünerek her mevsimin kendisine ait özel karakterlerini sıralamak istiyoruz. Yaz sağlık korunmasını ilk sayısını yiyecek ve içeceklere ayırıyoruz. Yazın yiyecek ve içecekleri için haziran ayınınkini (Kurun) un 4 haziran tarihli sayısında yazmıştık. Temmuz ve ağustosta neler yenebileceğini de yarınki sayıda yazacağız.

Dr. Necaettin Atasagun

Moskova

Edebiyat enstitüsünün yeni keşifleri

Moskovada bulunan (Gorki) evrensel edebiyat enstitüsü, büyük ilmî faaliyet ve araştırmalarda bulunmaktadır.

Sovyetler Birliği İlim Akademisi azasından Pokrovskinin riyasetinde Gvozdev, Sobolevski, Radzig gibi eski edebiyatı çok iyi bilen kimselerden mürekkeb bir heyet, eski edebiyatın klâsik eserlerini, Lükresi, Sofoklü, Öripidi, Plotu, Aristofanı, Horası ve saireyi tedkik eylemektedir. Son günlerde, bu şube, Omirusun İlyadasının Veresaev tarafından yapılmış yeni bir tercemesini dinlemiştir.

Profesör Şillerin riyasetindeki Garbî Avrupa edebiyatı şubesi, Fransız İhtilâlinin 1939 senesinde kutlanacak 150 inci yıldönümü münasebetile, (Fransız burjuva ihtilâli dünya edebiyatı) namı altında bir kitab hazırlamaktadır. Bu şubede, profesör Galperine, Nusinov, Metalov, Knipoviç, Grib, Ayhengoltz ve daha diğer yüksek edebiyat âlimleri çalışmaktadır.

Sovyet edebiyatı şubesi, halen Sovyetler Birliği milletlerinin Sovyet devresi esnasındaki tarihi ile meşğul olmaktadır. Bu şube, programına modern sovyet edebiyatının aktüel meselelerini almıştır. Bu meselelerin en esaslıları şunlardır: Sosyalist realizm, politik şiir, edebiyatta vatandaşlık harbi temini, Lenin-Stalin devrinde halk epik şiiri, Ayrı şube, Mayakovskinin ve meşhur Çapaev romanının muharriri Furmanovun da monografilerini hazırlamaktadır.

Eski Rus edebiyatı ve 18 inci asır edebiyatı şubesi, Profesör Gudzinin riyasetinde, 18inci asır rus edebiyatında realizmin kaynaklarını etüd eylemekle meşğuldür. Bu şube, 22-25 Mayısta, İgor şiirinin 750 inci yıldönümü dolayısile buna aid ilmî toplantı yapmıştır.

1939 teşrinievvelinde büyük rus şairi Lermontovun doğumunun 125 inci yıldönümü dolayısile, şairin hayatına ve eserlerine aid yeni ve güzel bir kitab çıkarılacaktır. Profesör Brodski, Lermontovun biyografisini yazmağa memur edilmiştir.

Gorkinin eserini tedkike memur olan şube, büyük edibin bütün eserlerinin ilmî bir surette tanzim edilmiş külliyatını hazırlamaktadır. Enstitünün eline aldığı Gorkinin edebî mirası, pek muazzamdır. Gorkinin kendi el yazısile yazdığı 2500 vesika, üzerinde Gorkinin tashihler yaptığı 500 kâğıd, edibin yazdığı mektublardan 15000 nüsha, Gorkinin eserlerinin on dört bin muhtelif tabı, muhtelif 300 fotograf. Arşivde ceman 62000 vesika mevcuttur ve enstitü, 1938 senesi zarfında bunlardan 20.000 tanesinin tedkikini bitirecektir.

Halen (Gorki arşivleri) nin ilk cildi olarak, edibin Kapri adasında edebiyat tarihi hakkında söylediği konferasların tabı hazırlanmaktadır.

Enstitüye merbut olan, ve 11 salondan mürekkeb bulunan Gorki müzesinde çok kıymetli eşya kolleksiyonları mevcuttur. Bu eşyalar, edibin çocukluğuna ve gençliğine, edebî faaliyetine ve genç muharrirlerle olan münasebetlerine aid bulunmaktadır. Gorkinin sosyalist kültürün yüksek bir mümessili sıfatile bıraktığı yadigârlara bilhasa mühim bir mevki verilmiştir.

Şeftali çekirdeği yutunca

Üsküdarda oturan Hasan kızı Makbule şeftali yerken, bir çekirdek boğazına kaçmış, nefesi tıkanan Makbule bayılmıştır.

Hemen hastaneye gönderilen Makbulenin boğazından çekirdek çıkarılmış, kendisine getirilmiştir.

—o—

Bir şeftali yüzünden

Seyyar şeftalici Anderya oğlu Miyohari dün Kalyoncukulluğunda arabasile şeftali satarken, Arnavut Niyazi adında bir arkadaşı yanına sokulmuş ve kendisinden izin almıya lüzum görmeden gelişigüzel şeftali yemiye başlamıştır.

Bu hale içerliyen Miyohari bıçağını çekip Niyazinin üzerine atılmış, fakat Niyazi tabana kuvvet kaçmıya başlamıştır.

Miyohari gözleri dönmüş bir halde Niyazinin peşinde bir müddet koşmuş, halk etrafa kaçışmış, nihayet yetişen polisler Miyohariyi yakalamışlardır.

Bandırma-İzmir hattı

İstasyonlar birer gezinti yeri oldu...

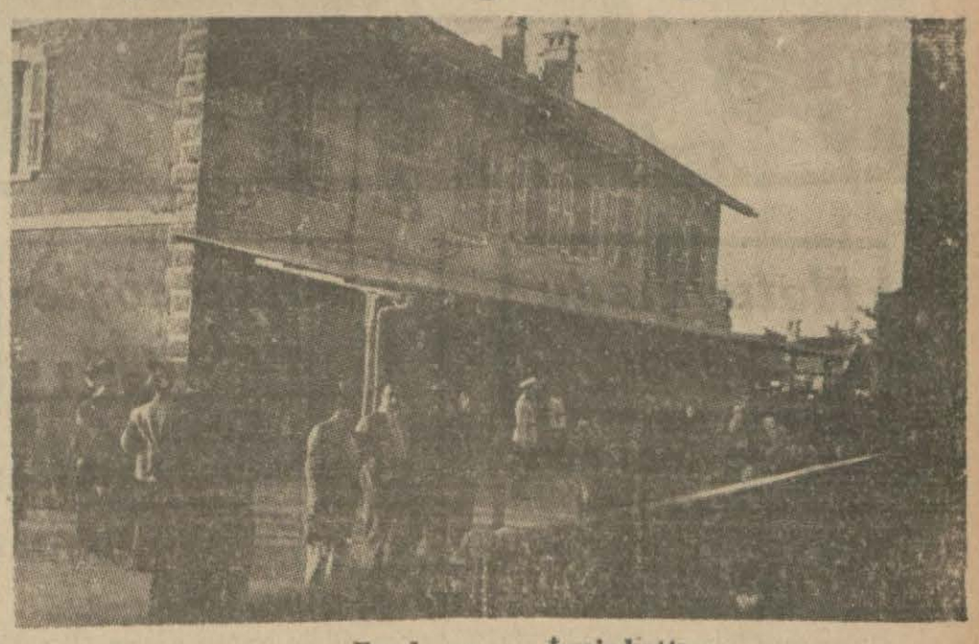

Bandırma - İzmir hattı

İzmir — Afyon — İzmir — Bandırma hatları devlet eline geçtikten sonra işletmeye gelen yeni ruh bütün hat boylarındaki halkın gözünden kaçmıyor ve şükür dilinden düşmüyor.

Geçenlerde bu hat üzerinde küçük bir seyahat yapan bir muharririmiz yıllardır demiryollarile daimî temas halinde bulunan bir çok tanıdıklarından bunu dinliyerek sevinmiştir.

Gerek memurların vazifelerine olan bağlılıkları, gerek merkezin idareye verdiği kolaylık bu geniş memnuniyeti uyandırmakta, ayrı ayrı âmil olmaktadır.

Hele istasyon binalarına, peronlara getirilen temiz manzara bu toprakların üstünde bir mamuriyet izi görmemek, bu halka devletin kazandırdığı binlere karşı düz ve temiz saha göstermemek ister gibi duran eski müstemleke idaresinden kurtaranlara ait minnettarlığı kökleştiriyor. Gördüğünüz resim Balıkesir istasyonunda alınmıştır.

Önü karelerle döşenen istasyon şimdi her tren geçişinde büyük bir kalabalığın doldurduğu canlı bir gezinti yeri oluyor. İleride Akhisarda, Manisa da böyledir. Yalnız Somanın ki yarım kalmış hissini veriyor. Buranın eski büfe binası İstanbul — İzmir yolculuğunun gündüzün böyle on dört saate indiği bir sırada yeniden hayat bulmasına, bu kare döşemelerin o sahaya kadar genişletilmesi de bir yardım edecektir.

Somada bir büyük linyit madeni işler. Kasabanın elektriğini bu maden de çalışan büyük motörden almak basit bir iş; bu basit iş vaadolunmuş da..

Eğer bu vaad tahakkuk ederse Bergama gibi büyük bir kasabanın da istasyonu olmak itibarile daima ehemmiyetini muhafaza eden Somanın yüzü gülecek...

Soma yüzü güldürülmeğe değer sevgili bir bucağımızdır.

Çocuklar için yüzme havuzları

Çocukların yıkanmaları için muhtelif yerlerde Pisin tâbir edilen havuzlar vücude getirileceğini yazmıştık. Pisinlerde çocuklar, günün muayyen saatlerinde soyunacak ve yıkanacaklardır. Avrupanın bilhassa denizden uzak şehirlerinde çocukların yıkanmaları ve denize hasret çekmemeleri için bu şekilde havuzlar vücude getirilmiştir. Halbuki İstanbulun her tarafı denizle çevrilmiş olduğu halde çocuklar denizin vücude nafi suyundan istifade edememektedirler.

Çocukların deniz suyundan istifadeleri için parasız bir çok deniz hamamları da vücude getirilecektir. Parasız deniz hamamlarından birinin Kumkapı civarında, diğerinin Ortaköyde açılması takarrür elmiştir. Diğer kazalardaki deniz hamalarının yerlerini kaymakamlar tesbit edecek, belediyeye bildirecektir. Çocukların denizden istifadeleri bu suretle temin edildikten sonra denize uzak semtlerde yapılacak Posinlere de deniz suyu çekmek suretile çocukların denize inmeden deniz suyundan istifadeleri temin olunacaktır. Bayazıt havuzuna su, denizden çekilmektedir. İnşa edilmesi lakarrür eden Pisinlerden birisinin denizden su çekmek tertibatı bulunması hasebile Bayazıt civarında yapılması düşünülmektedir. Diğer havuzlarm yerleri yakında belli olacaktır.

Demiryolları üzerindeki istasyonlar yalnız trenlerin işlemesine değil, yurda kültür yayma bakımından da türlü ödevlere namzet binalardır. Nafiamızın azamî randıman yolunda en iyi tedbirleri takip ettiğinden şüphemiz yoktur.

Görüp düşündükçe:

Cam adam!

Yazan: Süha Gezgin

Yerlimallar sergisinin bu yıl, geçenlerden ayrılan üstünlüğü, cam adamdan ileri geliyor. Beni en çok o düşündürdü. Onun karşısında çok kaldım. Koca bir pavyonu baştanbaşa kaplıyan cam adam, tabiatile, yaradılışla kul yapısı arasındaki geniş çap ayrılığını ne büyük bir belâğatle anlatıyor!

"Aleksi Karel,, in "Büyük sır,, dediği insan, bu pavyonda biraz zekâ aydınlığına kavuşmuş. Fakat yine uçsuz bucaksız eksiği var. Zaten bu meşhur doktor, bir adamın küçücük gövdesinde, bir bakıma göre "Himalâya,, lar taşıdığını söylemiyor mu?

Cam adam, karşısında herşeyden önce, insan derisinin şeffaf olmadığına şükrettim. Eğer deri, ardındakini gösteren cinsten birşey olsaydı, dünya da, bambaşka bir tarihin sahibi olacaktı. Güzellik yalnız tüylü hayvanlara, fidanlara, çiçeklere kalacak, insanın üstünlüğünü ortaya koyan varlıktan hiçbir iz taşımıyacaktık.

Bir dudak renginin, bir burun çizgisinin, bir çift gözün, bizi kanatlarına alarak uçuruşundaki tatlı baş dönmesi kalkınca, elimizde hangi gönül zenginliğinin mirası kalır?

İnsan zekâsını kamçılıyan, insan gönlüne göklerin derinliğini, denizlerin coşkunluğunu veren, vecdin lezzetini tattıran meğer bir derinin şeffaf olmayışı imiş!

Cam adam karşısında bu ilk çapraşık duygulardan sonra, bir hoca kafasile düşündüm. Kızılay, bunu getirtmekle çok büyük bir hayır işlemiş oldu. Fakat bunu, yalnız sergi günlerine mahsus bir ayazma hayrı halinde bırakmamalı. Divanyolundaki Sağlık müzesinde kurmalı. Mektep çocukları için bundan büyük iyilik olmaz. Biyoloji hocaları önceden hazırlanmış bir programla talebelerini buraya getirmeli, okuttukları dersi, ölü mulâjlardan kurtararak bu fen mucizesile canlandırmalıdırlar.

Çocuk HAFTASI

Hatırınızda kalsın

Adam öldüren köpekler

Sen - Bernar köpeklerinin nesli 1000 senedenberi insanların hayatını kurtarmakla meşhurdur.

Geçen sene bunun aksi oldu, köpeklerden biri, dağda karlar içinde yolunu kaybeden on dört yaşında bir kızı öldürdü.

Çocuğun anasile babası köpeklerin imha edilmesini istedi. İsviçre zabıtası bu teklifi kabul etti. Sen - Bernar köpeklerini öldürmediler fakat Tibete gönderdiler.

Köpeklerin hamisi olan zat köpeklerle beraber İsviçreden kalkıp Tibete gitmiştir.

"Allahın birleştirdiği ağaçlar,,

Amerikada Leviston şehri civarında bir ormanda iki ağaç vardır. Bu iki ağacın müşterek bir dalı var. Amerikan hükûmeti bu ağaçların üstüne bir tabelâ asmıştır. Tabelâda şunlar yazılıdır:

"Allahın birleştirdiği bu iki ağacı kimsenin ayırmağa hakkı yoktur,,

Dört ayak üzerinde hacılar

Tibet rahipleri hâcı olmak için yüzlerce kilometre mesafeyi elleri ve dizleri üzerinde yüzü koyun yürümek suretile giderler. Bu yürüyüşü yaparken ellerine tahtadan eldivenler takarlar.

Çocuk bahçeleri

İstanbulun muhtelif semtlerinde yeniden ihtiyaç nisbetinde bir çok çocuk bahçeleri açılacağını ve çocuk bahçelerinin yerlerini kaymakamların tesbit edeceklerini yazmıştık.

Kaymakamlar, çocuk bahçelerinin yerlerini bir aya kadar tamamen tesbit etmiş olacaklardır. Fazla masrafa mütevakkıf olmıyan bahçeler bu sene belediye bütçesine konacak tahsisat ile tamamlanacaktır.

Kuruna abune olunuz ve edininiz

Gülüp söylemek için

Cevap

Bir deniz yolculuğunda idiler. Ağabeysi kardeşine sordu:

— Şimdi ben denize düşsem, ne yaparsın?

Çocuk derhal cevap verdi:

— Gidip hemen yüzme bilen birisinden yüzme öğrenir, sonra seni kurtarmak için denize atılırım...

* * *

Alçak - Yüksek

Okulda çok iyi arkadaştılar. Sonra birbirlerine selâm vermemeye başlamışlardı. İkisini de yakından tanıyan diğer bir arkadaşları bir gün onlardan birine sordu:

— Ne oldu? Niçin Ahmetle konuşmuyorsun?

Mehmet cevap verdi:

— Bırak canım, beni pek alçak görüyor...

— Ne yaptı?

— Ne yapacak: Geçende benden bahsederken birisine: "Çok alçak perdeden konuşuyor,, demiş... Ben de ona yüksek perdeden cevap verdim: Kavga ettik...

Kabahat

Vakitsiz yemek yedi diye annesi oğluna ceza vermişti. Sonradan ona acıdı:

— Hadi, oğlum, dedi. Seni bu seferlik affettim.. Bir daha yapma, emi?

Tuğrul:

— Peki anneciğim, dedi, bir daha yapmam. Fakat şimdi verdiğin cezanın kabahatini madem affettin, ben bu cezayı haksız yere vermiş bulunuyorum. O halde ona mukabil nasıl bir kabahat yapayım?

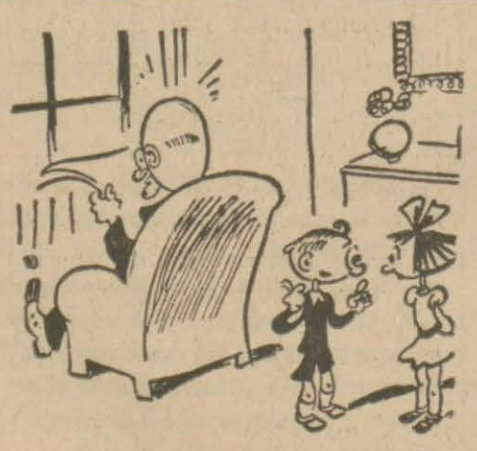

— Babanın kafası neye böyle yumurta gibi?

— Küçükken çok yumurta yemiş de böyle olmuş...

Kuyruğu kendinden uzun

Japon horozunun kuyruğu o kadar uzun ki horozu gezdirmek için iki kişi lâzımdır. Yağmurlu havalarda bu bir kaç metrelik kuyruğu ipek kâğıtlara sarmak Japonlar arasında âdettir.

Hediyeli müsabaka

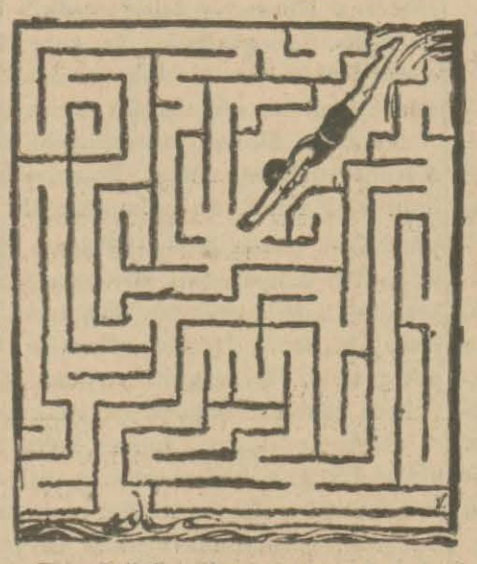

Bu yüzücü yüksek bir yerden denize atlıyor. Fakat önünde çok çapraşık yollar var... Bunlara dikkat etmez se suya dalamaz. Yollardan yalnız biri denize çıkıyor.

Şimdi sizin bulacağımız şu:

Yüzücü hangi yoldan gitmeli ki denize çıksın?

Bunu, resmin üzerinde bir kalemle çizerek gösterin.

Cevapları bir aya kadar şu adrese gönderin:

KURUN Çocuk Sayfası
İstanbul

Bilmecede kazananlar

Hediyeli bilmecemizde kazananların isimlerini neşre devam ediyoruz:

1 — Saim, Kabataş Erkek Lisesi 4-G'de No. 1254

2 — Mustafa Efsem, Beşiktaş Muraniye Dergâh sokak No. 32.

3 — Talât Atlı, Konya - Bölge sanat okulu S. II. No. 17

İsmet Özen, Bursa, İlkokul; Nihat Çorapçıoğlu, Ankara hava malzeme deposunda gedikli sıhhiye erbaşı; MiAgem, Şişli - Kır sokak; Mustafa Altıbaş, Eskişehir - Cümhuriyet M. Işık sokak; Emel Pekimcan, Ankara İstiklâl ilkokulu; Hadiye Mısıroğlu Ankara - İltekin ilkokulu; Mühçet Onuk Üsküdar; Hayri Tanay, Taksim ortaokul No. 220; Ali Rıza, Eskişehir Tayyare alayı İş Bl. şoförü; Mukbil Abay, Üsküdar, ortaokul; Velittin Gür, Emirdağ, ilkokul; Adalet Bengi, İzmit Kozlule kışla cad. İsmail Telmen, Ankara, Hamamönü Nevzat Başak, Uşak, Özdemir mah.; Ethem Bilâl, Rize, İsmet İnönü Cad. Necmettin Karaata, Balıkesir, Hisar içi; Özen Özmen Nişantaş Vali konak Cad.; Sıdıka Sezer Mudanya; Ahmet Ardaniş, Tokat Behzat çarşısı; Şevket Şen, Malatya Lisesi; Gülümser Dorer, Trabzon, orta hisar Niyazi Güner, Giresun; Gülyüz Şenler, Adana; Mucide Ceylân Edirne Kız lisesi; Ali Kayhan Çaycı Edirne; Nuri Gönen Adana ortaokul.

Kara Kedi bak ne etti!

Yazısız Hikâye:

Iki canbaz bir ipte...

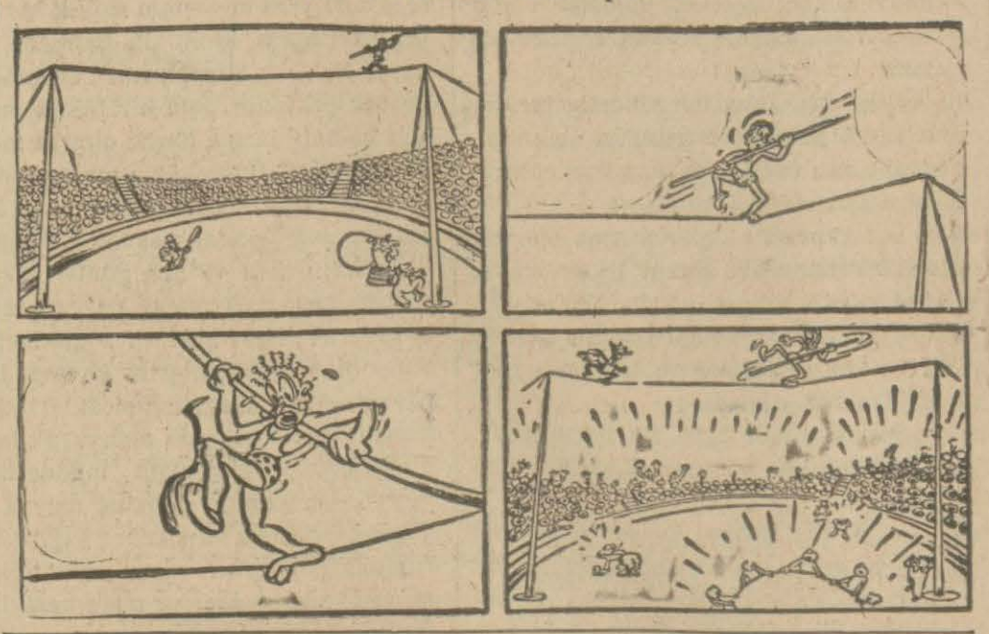

Hayvanların dostlukları

Timsah ağzında insan, yılanı öldüren kuş

Hepimiz kedi, köpek, kuzu, keçi gibi hayvanları severiz. Fakat dikkat edecek olursanız, insanda hemen her hayvana karşı bir sevgi vardır.

Korkmasak ve tehlikeli olmadıklarını bilsek her hayvanın boynuna sarılmakta tereddüt etmeyiz.

Fakat şu resme bakın: Timsah ağzında bir adam görüyorsunuz, değil mi? Ve adam nasıl duruyor? Timsahın dişleri arasında ezilmiyor mu?

Evet, bu, hakikî bir timsah olsaydı şüphesiz ki, adamı derhal yutardı. Fakat, buradaki bir heykeldir ve adam da bu heykelin ağzına girerek bu meraklı vaziyette durmuştur. Bununla beraber, bu vaziyet, insanın en korkunç hayvanlara karşı bile bir sevgi duyduğunu göstermiyor mu?

Fakat, size hayvanların dostluğu hakkında vereceğimiz diğer bir misal daha meraklıdır. Bunu, Amerikada seyahat eden birisi anlatıyor. Onun ağzından dinliyelim:

Meksikada, Şiko adında, 14 yaşlarında bir çocuk vardı. Şiko ekseriya ormanlarda dolaşır ve hayvanları çok severdi. Bilhassa, Pezanito denilen rengârenk tüylü br kuşla çok dosttu.

Güneşn ortalığı kasıp kavurduğu sırada, zehirli bir yılan kendisine doğru sürünmiye başladı.

Kuş, yılanı gördü. Kızarmış gözlerini faltaşı gibi açtı, bağırdı, fakat çocuğu uykusundan uyandıramadı.

Bunun üzerine "Pezanito,, tereddüt etmedi. Şikoyla yılan arasında sıçramağa başladı. Sonra, yılanın kıvrılarak hücuma hazırlanmasına rağmen, ona yaklaştı.

Yılan düşmanını derhal tanıdı. Çünkü bu kuşlar, uzun ve sivri gagaları yesinde, yılanları öldürmiye muvaffak olurlar. Yılan birdenbire, yaylanmış gibi, kuşun üzerine atıldıysa da, onu ısıramadı.

Döğüş korkunç bir hal aldı: İki düşman ileriye geriye doğru atılarak biri birlerini şaşırtmıya ve gafil avlamıya çalışıyorlardı.

Yılan, yorgun bir halde başını kaldırmış kuşun, azim ifade eden canlı gözlerine bakıyordu. Bu sırada Şiko da, hep aynı derin uykusuna dalmış bulunuyordu.

Pezanito, birdenbire müthiş gagasını tam hedefine, yani yılanın ensesine sapladı. Bu darbeyi birkaç darbe daha takip edince, yılan öldü. Bunun üzerine kuş, korkunç, fakat artık cansız olan rakibini, mağrur bir tavırla Şikonun yanına sürükledi.

Pezanito bundan sonra çocuğun sırtına sıçradı. Şiko uykusundan rahat rahat uyandı ve gülümsedi. Fakat daha ilk nazarda, küçük ve kanatlı dostunun kendi hayatını tehlikeye koyarak, onun hayatını kurtardığını anladı. O zaman, çok tatlı bir tebessümle kuşa teşekkür ederek onu öptü.,,

Büyük Macera Filmi: 20

Yiğit Aslan Merihte

Yiğit Aslanın Merihten aya Seyahati

Şimdi karşılarına canavarlardan biri çıkmış, onlara yumruk sıkıyordu.

Yiğit arslan Mersinli ile konuştu:
— Ne yapacağız?
Dedi. Yalnız kaldık.

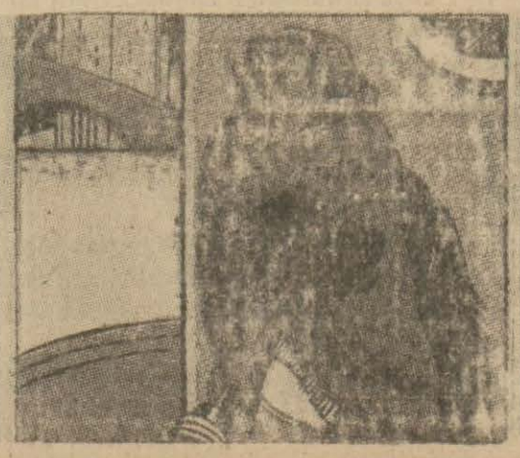

Mersinli: — Sen merak etme, diyerek, ilerledi ve...

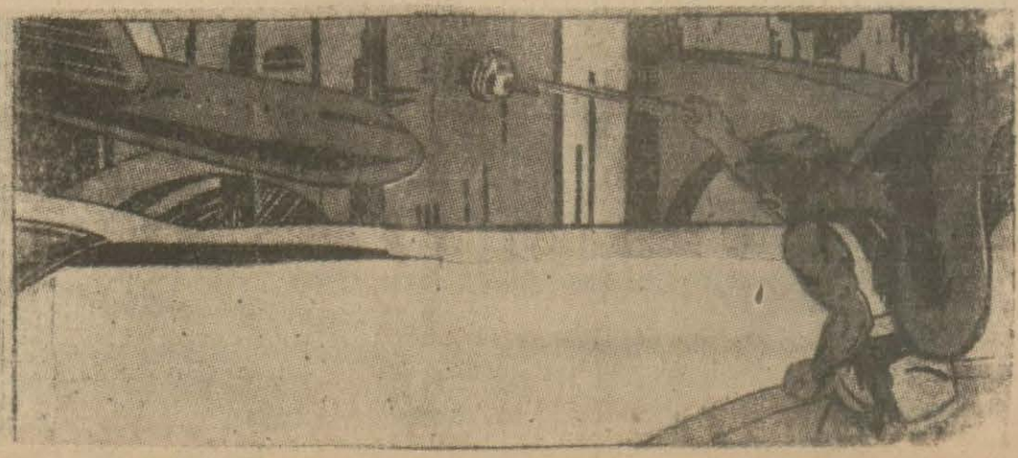

Elinde hazırladığı bir topuzu canavarların tayyaresine doğru fırlattı. O zaman, birdenbire...

(Devamı var)

SPOR

Ikinci kürek teşvik müsabakaları dün yapıldı

Bazı kimselerin lüzumsuz müdahaleleri yüzünden yarışlar gürültülü oldu

Galatasaray 25, Beykoz 24, Güneş 22, Altınordu 6, Fener 1 puvan aldılar

İhtilâfa mevzu teşkil eden iki çifteler yarışa başlamadan evvel

Kürek teşvik müsabakalarının ikinci ve sonuncusu dün Yenikapı ile Ahırkapı arasındaki sahada yapıldı. Yarışlar yine vesait noksanlığı ve klüplerin sebebiyet verdikleri vesaitsizlikler içinde cereyan etti. Bu arada bazı garip hâdiseler de cereyan etti.

Evvelâ geçen yarışta olduğu gibi bir hakem dubası yoktu. Anlamayız, İktısat Vekâletinin vermiş olduğu emre rağmen, şehrimiz deniz müesseseleri vesaitlerini Su Sporları ajanlığı emrine vermemekte neden bu kadar inat gösterir ve müşkülât çıkarırlar. Biz geçen yazımızda bu noktaya temas etmiş ve Denizbankın sporcu müdürünün bundan sonra bu işe ehemmiyet vereceğini ve lâzım gelenlere kati tebligatta bulunacağını zannetmiştik. Fakat dün yanıldığımızı gördük. Hakemler bu sefer tenezzüh vapuru da bulamadılar. Nihayet Fener ve Altınordu klüplerinin müştereken geldikleri bir takaya yerleştiler. Yarışların onda yapılacağı ilân edilmiş, saat sekizde şamandıralar atılmış, her şey hazır, fakat bu sefer de klüpler meydanda yok. Saat on buçukta evvelâ Galatasaray ve Beykoz klüplerinin motörleri geldi. Onları takiben de diğer klüpler lûtfen sahayı teşrif ettiler! Yarışların tafsilâtına girmeden evvel bazı klüp murahhas ve kürekçilerinin şahit olduğumuz aykırı hareketlerini yazmadan geçemiyeceğiz.

Hakemlerin yarışlara girecek ekipleri müteaddit defalar çağırmalarına rağmen, hakem dubasında bulunan murahhasların lisansları kaydettirmek, ekiplerini hazırlamakta gösterdikleri müşkülât ve ağırlığı;

Yarışlardan sonra, cidden bitaraf ve dürüst hakemlerin verdikleri kararlara karşı bazı sporcuların aldıkları aykırı ve yakışık almıyacak hareketler:

Şunu bilmek ve anlamak lâzımdır ki, spor, her şeyden evvel bir nezaket ve centilmenlik işidir. Bir insan sporcu olmadan evvel sporun terbiyesini öğrenmelidir ve nihayet bir müsabaka mutlaka kazanılmaz. Sporcu kaybettiği müsabakanın neticesini de kazandığı gibi karşılıyan ve telâkki edendir. Yoksa aykırı hareket edenlerin, serkeşlik gösterenlerin spor, sporculukla bilmeyiz ne dereceye kadar alâkaları vardır. Bilhassa iki yarışın sonunda kürekçilerin baş hakem ve Su Sporları Ajanına karşı aldığı vaziyeti biz bu kaideye hakikî bir sporcuya yakıştıramadık. Hele dört tek kıdemtiler yarışından sonra Güneşli Melihin gelip gözündeki gözlüğü çıkararak ajana uzatarak:

— Eğer görmüyorsan, gözlükleri tak da öyle bak!

Demesi, cidden bir sporcuya yakışmıyan hareketlerdendi. Bu gibi vakaların önüne geçilmesi için lâzım gelen tedbirlerin alınmasını ajanlıktan ve klüp idarecilerinden bekliyoruz.

Bu arada acayip olduğu kadar da gülünç bir hâdise daha cereyan etti.

Bilindiği gibi kıdemli yarışında üç defa iştirak edip derece alan bir kürekçi, kıdemsiz, müptedi yarışlarına iştirak edemez. Dün, biz bunun aksini sahada gördük. Müteaddit kereler kıdemliler yarışında derece, hattâ birincilik alan bir kürekçi müptediler yarışa girmişti. Müptediler ve kıdemsiz yarışları yeni atletleri teşvik için yapılan müsabakalardır.

Bunlar senelerce kürek çekmiş, kıdemli sınıfına girmiş bir kürekçinin iştiraki ve nihayet yarışı kazanması, bu spor yeni heves etmiş genç ve kıymetli elemanların cesaretlerinin kırılmasından, ümitlerinin inkisara uğramasına ve sonunda bu spordan soğumalarına sebep olmaktan başka bir şeye yaramaz.

Klüp murahhasları bu işe itiraz etmiyorlar. Fakat yeni lisanslarda kıdemli damgasının bulunmaması ve sekiz aydenberi su sporları federasyonu reisliğinin münhal kalması yüzünden bu seferlik yarışların bu halde yapılmasına sebebiyet vermişti.

Yarışlar, müptedi, kıdemsiz ve kıdemli olarak üç seri üzerinden yapıldı.

Mübtediler

Tek çifteler

Bu yarışa dört klüp girdi. Beyzok birinci vaziyette yarışı bitirdi ise de çapariz verdiği için diskalifiye edildi. Güneş te şamandıra harici yarışı bitirdi. O da diskalifiye edildi. Neticede: Galatasaray birinci, Altınordu ikinci oldu.

2 çifteler

Bu yarışa Güneş, Beykoz, Galatasaray girdiler. Galatasaray birinci, Güneş ikinci oldu. Beykoz yarışı terketti.

4 tekler

Bu yarışa yukarda da işaret ettiğimiz gibi Güneş kıdemli kürekçileri iştirak etti. Dört klübün çekişmesi sonunda, pek tabiî olarak Güneşin kıdemlileri, birinci, Beykoz ikinci, Galatasaray üçüncü. Altınordu dördüncü oldu.

Bu müsabakalarda G. S. 11 Güneş 8, Beykoz ve Altınordu üçer puvan aldılar.

Bu yarışlar yapılırken Su Sporları Federasyonu Reis Vekili Vildan Aşir de yarış sahasına gelmişti. Fakat etraftan kendisine yapılan bir çok itirazlar üzerine federasyon mümessili kıymetli deniz hakemlerinden Rıza Severiyi motöre alıp, kendisile bazı şeyler görüştükten sonra yarış yerini terketti.

Kıdemsizler

Tek çifteler

Öğleden sonra programın ikinci kısmına başlandı. Bu yarışa Fenerbahçe müsabaka harici olmak üzere beş klüp girdi. Neticede Beykoz birinci, Galatasaray ikinci, Altınordu üçüncü oldu. Güneş diskalifiye edildi. Fenerbahçe üçüncü vaziyette olmasına rağmen müsabaka harici yarıştığı için derecesi sayılmadı.

2 çifteler

Bu müsabaya dört klüp girdi. Bir çekişmeden sonra Galatasaray birinci, Güneş ikinci, Fener üçüncü oldular. Beykoz ekibi yarışı bitirmeden sahayı terketti.

4 tekler

Bu yarışa G. S. Güneş, Beykoz, Altınordu girdiler. Müsabaka sonunda Güneş birinci, Beykoz ikinci, Galatasaray, Altınorduya çapariz verdiği için diskalifiye edildi ve Altınordu üçüncü oldu. Bu yarışa üneş kıdemli ekibi sokulmuştu.

Bu kategoride, G. S., Güneş ve Beykoz klüpleri sekizer, Fener ve Altınordu da birer puvan aldılar.

Kıdemliler

Tek çifteler

Bu yarışa beş klüp girdi. Sonunda birinci Beykoz, ikinci Güneş, üçüncü Galatasaray oldu. Fener yarışı terketti. Altınordu da ikinci vaziyette gelmesine rağmen kürekçinin lisansı henüz gelmediğinden kendisi müsabaka harici yarışıyordu. Müsabaka harici addedildi.

2 çifteler

Bu yarış iki defa yapıldı. Fıtalar hareket yerinden kalktılar. Fakat yarış esnasında yekdiğerine çapariz verdiklerinden hakem heyeti beynelmilel nizamnamenin kendisine verdiki hakka istinaden yarışın tekrar edileceğini müsabıklara bildirdi. Bu emre G. S ve Beykoz klüpleri mutavaat gösterdiler. Fakat nedense Fener ve Güneş ekipleri yapılan ihtarı dinlemek istemiyerek kendi kendilerine müsabakaya devam ettiler. Hakemler G. S. ve Beykoz fıtaları yarışı terkettikleri yerden alarak tekrar depar yerine getirdiler ve yeniden hareket emri verdiler. Bu sırada emri dinlemiyen iki klüp fıtaları da yarışı bitirmişti.

Halbuki, öbür tarafta asıl yarış başlamış, Beykoz ve G. S. fıtaları geliyorlardı. Bu sırada Beykozluların küreklerinin biri kırıldı ve talisiz çocuklar, yarışı noksan kürek çekerek bitirmek mecburiyetinde kaldılar. Takip hakemleri muvasalat yerine geldikleri zaman Güneş ve Fenerbahçenin kendilerine verilen müteaddit emirleri dinlemiyerek yarışa devam ettiklerinden dolayı, diskalifiye edildiklerini ve yarışın birincisi G. S. ikincisi de Beykoz olduğunu ilân ettiler.

Bu arada bazı klüp murahhası ile kürekçilerinin hakemlere karşı aldığı hareketler cidden yüz kızartıcı mahiyette idi. Kendilerine şunu hatırlatırız ki, bir müsabakada kaybetmek, kazanmak her zaman için mukadder şeylerdir.

Tek çifteler

Günün yarışı dört tekler arasında idi. Bu müsabakaya Altınordu, Beykoz ve Güneş girdi. Cidden zevkli ve sıkı bir çekişmeden sonra Beykozlular rakiplerini yarım fıta boyu geçerek birinci, Güneş ikinci, ve Altınordu da üçüncülüğü kazandılar. Bu arada yine bazı ihtilâflar çıktı. Ajan ve hakemlerin verdikleri kararlara sinirlenen kürekçiler hakem dubasına kadar gelerek lüzumsuz ve faydasız itiazlarda bulundular.

Bu arada, yukarda da işaret ettiğimiz gibi Güneşli dört tek dördüncüsü Melih, ajana karşı hiç beklemediğimiz harekette bulundu.

Yine yukarda söylediğimiz gibi bir sporcu spordan evvel spor terbiyesini kuvvetlendirmelidir. Bu gibi hareketler cidden garip ve yersizdir. Futbol sahalarında bile görmiye tahammül edemediğimiz bu hareketlerin, deniz sporlarında olsun tekrarlanmamasını istiyor ve kürekçilerle, idarecilerin biraz daha soğukkanlı ve temkinli olmalarını temenni ediyoruz. Bu hallerin tekerrüründe ziyan görecek olan yine bu gibi vakalara sebebiyet verenler ve binnetice klüpleridir.

Bu yarışlarda Beykoz 13, G. S. Güneş 6, Altmordu 11 puvan aldılar.

Güneş rakipsiz birinci oldu.

2 çifteler

Bu yarışa Galatasaray, Güneş, Fener girdi. Neticede Güneş birinci, Fener ikinci ve, G. S. üçüncü oldu.

4 tekler

Güneş Fener girdi. Neticede birinci Güneş, ikinci Beykoz oldular.

Müsabakaların sonunda üç katagori üzerinde de G. S. 25 puvanla günün birincisi, Beykoz 24 puvanla ikinci, Güneş 22 puvanla üçüncü, Altmordu 6 puvanla dördüncü ve Fenerbahçe 1 puvanla beşinci oldular.

T. K. Delidağ

Dünkü at yarışlarında heyecanlı bir an

Başvekilin de hazır bulunduğu

Dünkü at yarışları

Çok heyecanlı oldu

Mevsimin üçüncü at koşuları dün de büyük bir kalabalık önünde yapıldı. Başvekil Celâl Bayar, İş Bankası umum müdürü ve saylav Muammer Eriş, Ali Kılıç da seyirciler arasında yer almış bulunuyorlardı.

Koşular baştan nihayete kadar büyük bir zevk ve heyecanla takip edildi ve bahsi müşterekler o kadar fazla rağbet gördü ki, gişelerdeki biletler dahi kâfi gelmedi.

Önümüzdeki hafta bu cihetin nazarı itibara alınacağını ve mevcut gişelere bir ikisinin daha ilâve edileceğini ümit ederek gelelim koşuların teknik neticelerine:

BİRİNCİ KOŞU

Günün ilk koşusu olan satış koşusu üç yaşındaki yarım kan araba ve halis kan arap erkek ve dişi taylara mahsustu. Mesafe 1400 metre, ikramiyesi de 190 lira.

Satış mükâfatları 300 lira ile 1000 lira arasında idi. Altı at arasında yapılan bu yarışta; birinci Ferruh (Akif Yavuz), İkinci — Çelenk, üçüncü — Binnaz.

Bahsimüşterekte: plâselerde 400, ganyan 160 ve 155 kuruş verdi.

İKİNCİ KOŞU

Kazançları şimdiye kadar 1500 lirayı geçmiyen üç ve daha yukarı yaşta halis kan İngiliz at ve kısraklarına mahsus "centilmen koşusu,, mesafe 2000 metre, ikramiye de 310 lira.

Bu yarışa dört hayvan girişti neticede:

Birinci — Spring Boord (Salih Temel),

İkinci — Şipka,

Üçüncü — Samalop.

Bahsimüşterekte: ganyan: 180, plâselerde 115 - 120 kuruş verdiler.

ÜÇÜNCÜ KOŞU

Üç ve daha yukarı yaştaki yerli yarım kan İngiliz at ve kısraklarına mahsus olan bu yarışın mesafesi 1600 metre, ikramiyesi de 620 lira idi.

Bu yarışa da yedi hayvan iştirak etmişti.

Birinci — Sağanak (Prens Halim),

İkinci — Bıntepe,

Üçüncü — Ayhan.

Bahsimüşterekte; ganyan 120, plâseler de 100 ve 145 kuruş verdi.

İkili bahiste 4 — 6 numaralara bilet alanlar 200 kuruş kazandılar.

DÖRDÜNCÜ KOŞU (Hendikap)

Günün dördüncü yarışı olan hendikap koşusu, dört ve daha yukarı yaştaki halis kan arap at ve kısraklarına mahsustu. Mesafe 2200 metre, ikramiye de 300 lira idi. Altı atın girdiği bu yarışın neticesinde;

Birinci: Oktay II. (Fehmi Vural).

İkinci: Musul,

Üçüncü: Can.

Bahsimüşterekte: ganyan 300, plâseler de 130 ve 200 kuruş verdi.

BEŞİNCİ KOŞU

Son yarış; dört ve daha yukarı yaşta yarım kan arap ve halis kan arap at ve kısraklarına mahsustu. Mesafe 1800 metre, ikramiye de 190 lira idi.

Günün en kalabalık yarışı olan bu koşuya on bir at iştirak etti ve neticede:

Birinci: Ünlü (Ahmet Geliş),

İkinci: Sarıkuş,

Üçüncü: Alderviş.

Oldular.

Bahsimüşterekte; yanyan 880, plâseler 180, 100 ve 300 kuruş verdi.

Son iki yarış arasındaki çifte bahiste ise dördüncü yarışın birincisi 3 numaralı atla son koşunun birincisi olan 7 numaralı ata bilet almış olanlar bir liraya mukabil 32 lira kazandılar.

At yarışlarını heyecanla takip eden bir grup

Asrî Robenson

Yazan: **Ferdinand Ossendovski**

Çeviren : **Nebil S. Altug**

21

Odada, masanın etrafında oturmuş olan başka kimseler de bulunuyordu. Bunlardan, (Kanin) nin muavini olan, donuk yüzü, iri yarı, sarışın bir adam, durmadan konuşuyor bir mevzudan diğerine atlıyordu. Bu yarı kaçık hali, gürültülü ve kahkahadan konuşulanları anlayamadığı zaman, muhatabının sözlerini kurulmuş bir makina gibi tekrarlıyarak, o dakikada geçenleri anlatmasından derhal meydana çıkan tuhaf bir adamdı. (Kanin) nin yorgun ve soluk benizli, gözleri yuvalarından fırlamış ve yüzünde korku izleri okunan, genç karısı da oradaydı. Onun yanında, kesik saçlı ve erkek kıyafetine girmiş, on beş yaşlarında bir genç kızla, (Kanin) nin iki genç oğlu bulunuyordu. Bütün bunlarla tanıştık. Uzun boylu yabancının adı (Gorokof) dı. (Samaltay) lı bir Rus kolonu idi. Kısa saçlı kızı, bize kardeşim diye tanıttı. (Kanin) nin karısı, bizi ürkek nazarlarla süzdü ve orada bulunuşumuzdan olacak ki, sessiz kaldı. Bunlara aldırmıyarak, çayımızı içmeğe ve soğuk etle ekmeğimizi yemeğe başladık.

(Kanin), telgraf hattının yakıldığı günden beri yoksulluktan çok sıkıntı çektiğini anlattı. Söylediklerine nazaran, Bolşevikler, (İrkutusk) tan maaş yollamıyorlarmış. O da, fırsatlardan istifadeye çalışarak, Rus kolonlarına saman satıyor, (Hatyl) le (Ulyasutay) arasında hususî postacılık yapıyor, eşya getirip götürüyor, sığır ticareti yaparak ve ava giderek geçinmeğe muvaffak oluyormuş. (Gorokof) da işlerinin, kendisini (Hatyl) e gitmeğe mecbur ettiğini, hemşiresile beraber, bizim kafileye iltihak etmekten memnun olacağını, söyledi. (Gorokof) un çok haşin ve antipatik bir çehresi vardı. Renksiz gözlerini, karşısındakinin gözlerinden daima kaçırıyordu. Konuşma esnasında, bu havalide Rus kolonlarından kimsenin bulunup bulunmadığını sordum. (Kanin) kaşlarını çatarak ve müteneffir bir tavırla:

— Buradan bir verst kadar ötede, (Borof) adında ihtiyar bir hasis var, fakat onu ziyaret etmenizi tavsiye etmem. O, misafirden hoşlanmıyan bir pintidir, dedi.

Kocası konuşurken, (Kanin) nin karısı elektrik cereyanına tutulmuş gibi, omuzlarını kıstı ve gözlerini indirdi. (Gorokof) la hemşiresi, lâkayt bir tavırla sigaralarını içiyorlardı. (Kanin) nin düşmanca sözleri, karısının şaşkın hali ve (Gorokof) un yapmacık lâkaydisi, nazarı dikkatimi çekti. Pek sevimli bir lisanla bahsolunmayan ihtiyar kolonu gidip görmeğe kadar verdim. (Ulyasutay) dan, (Borof) adında iki kişiyi tanıyordum. (Kanin) e, bizzat (Borof) un kendisine teslim olunmak üzere, bir mektubu hâmil olduğumu söyledim. Çayımı içtikten sonra, kaputumu giyerek hareket ettim.

(Borof) un evi dağın yamaçlarında bulunuyordu. Etrafı, yüksek bir tahta parmaklıkla çevrili olduğundan, ancak, evin çatısı görülebiliyordu. Pencerelerden birinden hafif bir ışık sızmaktaydı. Kapıyı çaldım. Tokmak sesine, şiddetli havalamalar cevab verdi. Parmaklığın arasından, kapıya hucum ederek, homurdana homurdana dişlerini gösteren, dört siyah Mongol köpeği gördüm. Bahçenin içinde bir kapı açıldı ve bir ses "kimdir o?„ diye seslendi.

Yolcu olduğumu ve (Ulyasutay) dan geldiğimi söyledim. Köpekleri zencirledikten sonra, beni tepeden tırnağa müdekkikane tetkik eden bir adam tarafından kabul olundum. Ceplerinin birinden, bir röveiver dipçiği çıkmakta idi. Tetkikinden memnun olmuş olacak ki, ailesini de tanıdığımı öğrenince, beni çok nazik bir şekilde kabul etti ve âsil bir ihtiyar olan karısına ve evlâtlığı bulunan beş yaşında çok sevimli çocuğa takdim etti. Bu çocuğu, Sibiryada, Bolşeviklerden kaçmak isterken öldürülen annesinin cesedi yanında bulmuştu.

(Borof), (Kazagrandi) kuvvetlerinin (Kosogöl) deki Kızılları sürüp attığını ve (Katyl) e kadar yolumuza serbestçe devam edebileceğimizi söyledi. Sonra,

— O haydutlarla beraber kalacağınıza, niçin benim evime inmediniz diye sordu.

Sorduğum muhtelif suallere, ondan çok kıymetli mâlûmat elde ettim. (Kanin) nin (İrkutsk) daki Sovyet hükümetinin bir ajanı olduğunu ve bu havaliyi gözletmek üzere, buraya yerleştirilmiş bulunduğunu öğrendim. (İrkutsk) yolunun kapanması ile (Kanin) gayri mütecaviz bir vaziyet almıştı. Fakat, dedi, bu son günlerde Altay mıntakasından çok nufuzlu bir Bolşevik komiseri geldi.

— (Gorokof) mı? diye sordum. İhtiyar,

— Şimdi kendisini böyle mi tanıtıyor? dedi. Fakat ben de (Büsk) liyim ve ora halkının hepsini tanırım. Onun asıl adı (Muzikof) dur. Yanındaki kısa saçlı kız da metresidir. (Muzikof) Çeka komiseri olduğu gibi, metresi de Çekanın ajanlarındandır. Geçen ağustosta, bu iki haydut, tabanca ile (Kolçak) ordusundan eli ayağı bağlı, yetmiş subay öldürdüler. Bunlar alçak katillerdir ve buralara, keşif için gelmişlerdir. Bende kalmak isteyorlardı. Fakat onları çok iyi tanıdığımdan evime kabul etmedim.

Bu adamların, masada otururken teati ettikleri sözleri ve göz işaretlerini hatırlayarak:

— Onlardan korkmuyor musunuz? diye sordum. (Borbof):

— Hayır, diye cevap verdi. Kendimi ve ailemi gayet iyi müdafaa edebilirim. Ayni zamanda Mongolistanın en iyi atıcısı, en iyi binicisi ve en yi dövüşçüsü olan bir muhafızım, oğlum var. Oğlumla tanışamadığınız için çok müteessirim.. Sürülerimizi görmeğe gitti ve yarın akşamdan evvel avdet edemiyecek.

Biribirimizle çok samimî bir şekilde ayrıldık. Dönüşte onun evinde kalmayı vaadettim. Telgrafhaneye avdet ettiğim zaman (Kanin) ile (Gorokof):

— Ey, (Borbof) bizim hakkımızda size ne masallar anlattı? diye sordular.

— Sizin hakkınızda hiç bir şey söylemedi, hattâ sizinle kaldığımı öğrenince, benimle konuş,mak bile istemedi, dedim. Sonra mütehayyir bir tavırla:

— Aranızda böyle ne geçti? diye sordum.

(Gorokof), haşin ve kuru bir sesle:

— Bu, eski bir hesaptır, dedi. (Kanin) de:

— İhtiyar hilekâr, diye ilâve etti. Halbuki karısının ürkek ve muztarip nazarları, her an öldürücü bir darbe bekliyormuş gibi, korkunç bir dehşeti ifade ediyordu.

(Gorokof) ertesi gün bizimle beraber gitmek üzere, hazırlıklarına başladı.

Kamp yataklarımızı yandaki bir odaya kurduk ve yattık. Yatmadan evvel arkadaşıma, tabancasını yakın bir yere koymasını fısıldadım. Fakat o kaputundan çıkardığı tabanca ve baltasını, gülümsiyerek yastığının altına koymakla iktifa etti.

— Bu adamlar, bana, daha bidayetten şüpheli göründüler, diye mırıldandı. Fena bir oyun hazırlıyorlar. Yarın şu (Gorokof) un arkasına takılacak ve sadık "dum" "dum" larımdan birini sırtının ortasına yapıştırmağa hazır bulunacağım.

(Arkası var)

MEMLEKET HABERLERİ

Bandırmada para yüzünden bir cinayet

Bir bahçıvan öldürüldü

Bandırma, (Hususî) — Buraya 6 kilometre kadar mesafede bulunan Gökmen çiftliği civarındaki bahçelerin birinde bahçıvan Hüseyin adında biri yatağında tabanca ile öldürülmüş olarak bulunmuştur.

Yapılan tahkikatta evvelce bahçivan Hüseyinin yanında çalışmış bulunan Manyasın Hamamlı köyünden Eşref oğlu Hasan ile Bandırmalı Süleyman adındaki iki çobanın bahçivan Hüseyini parasını ele geçirmek için öldürdükleri anlaşılmıştır. İki çoban Hüseyini tabanca ile öldürdükten sonra başının altında ve yelek cebinde sakladığı paraları alarak savuşmuşlardır.

Cinayet esnasında bahçivan Hüseyinin öldürüldüğü odada bulunan 22 yaşlarında bir genç vakayı müteakip derhal hâdiseyi alâkadarlara bildirmiş ve cinayetin Hasan ve Süleyman tarafından yapıldığını söylemiştir.

Bandırma zabıtası ve müddeiumumiliği faaliyete geçerek suçlular çok geçmeden yakalanmıştır.

Üzerlerinde iki tabanca da bulunan katiller suçlarını itiraf etmişler; kendileri adliyeye verilmişlerdir.

Tortumlu köyünde bir ev yandı

Adana, (Hususî) — Tortumlu köyünden Osman oğlu Mehmet Çelik yaylâda bulunduğu sırada iki gözden ibaret evi bir yangın neticesinde harap olmuştur.

Hâdise etrafında yapılan tahkikata göre Mehmet Çeliğin karısı tarlaya çalışmak için giderken ocakta ateş bırakmış ve yangın da ocaktan çıkmıştır.

Yangın neticesinde evin içinde bulunan 320 kilo buğday ile 720 kilo arpa ve sekiz madenî lira tamamen kül olmuşlardır.

Bir sürüden 35 koyun götürdüler

Balıkesir, (Hususî) — Kepsüdün Eşeler köyünden Ali oğlu Süleyman ile Eyüp oğlu Mustafa adında iki çoban geceleyin koyun otlatırken karşılarına ansızın üç adam çıkmıştır.

Bu üç kişi, çobanları yakalıyarak bağlamışlar ve ses çıkardıkları taktirde kendilerini öldüreceklerini söylemişler, sürüden 35 kadar koyunu alıp uzaklaşmışlardır.

Çobanlar koyunların sahibi Mustafa oğlu İbrahimi vaziyetten haberdar etmişlerdir.

Yapılan tahkikat sonunda suçlulardan biri koyunlarla birlikte dün Köseler köyünde yakalanmıştır. Diğer iki kişi de aranmaktadır.

Nerkis köyünde kaybolan koyunlar

Çağış nahiyesinin Nerkis köyünden İsmail oğlu Mehmedin de sürüsünden bir müddet önce dört koyun kaybolmuştur. Arama neticesinde koyunlardan biri ayni köyden Mehmet oğlu Ahmedin sürüsü içinde bulunmuştur.

Tahkikat yapılmakta ve koyunların diğerleri de aranmaktadır.

Köylülere ucuz elbise

Adana, (Hususî) — Köylüye şayaktan ucuz elbise temini için tetkikat yapılmış neticede fabrikalardan alınan vergilerin tahfifine lüzum görülmüştü.

Bu hususta meclise sevk ve kabul edilen kanun resmî gazetede neşredilmiş, meriyete girmiştir.

Kanunun neşrini gören fabrikalar derhal şayak satışlarında yüzde on tenzilât yapmışlardır. Bu suretle köylü elbiseyi daha ucuza giyecektir. Bununla beraber, köylüye daha ucuz elbise temini için yeniden bazı tedbirler alınacağı bildirilmektedir.

Kırkağaçta

Bu sene tütün mahsulü çok iyi

Kırkağaç (Hususî) — Kırkağaç kazası Ege iktısadi bölgesinde iyi pamuk, kokulu, nefis kavunu ve uzun zaman dayanmıya elverişli iyi cins üzüm yetiştiren bir yurt parçasıdır. kazaya bağlı bir nahiye merkezi ve 31 köyü vardır. Merkezin nüfusu son yıllarda artmış halen 10,000 den fazladır.

Toprağı verimli, halkı çalışkan, arazisi pek dardır. Bu yıl (Akala) cins pamuk tohumundan tahminen yüzde yetmiş iki nisbetinde zeriyat yapılmıştır. Havaların zaman zaman sıcak ve yağmurlu gitmesi bu mahsulün çok iyi yetişmesini hazırlamıştır. Umumî zeriyat 11,000 dönümden fazladır. Kaza merkezi içinde pamukçuluğun inkişafını temin eden üç büyük pamuk fabrikası mevcuttur.

Geçen yıl İktısat Vekâletinin yüksek alâkası ve İzmir Türk Ofis şubesinin yerinde yardımile meşhur kavunlarımız tayyare postalarile iyi ambalâjlar içinde Avrupa piyasasına sevkedilmişti. Halkın kavun işlerine karşı gösterdiği yakınlık ve kavunun dış piyasalarda değer ve üstün fiyatla satılması bu yıl kavun mahsulünün daha itinalı ve iyi evsafta yetişmesinde âmil olmuştur. Bazı müstahsil Türkofise müracaat ederek bu yıl da kavunların harice sevkine yardım etmesini dilemiştir.

Tütün mahsulü de çok nefis yetişmiş ve miktar itibarile geçen senenin iki misli fazladır. Tahminen 750 bin kilo tütün mahsulü elde edilecektir. Büyük alıcı tütün kumpanyaları eksperleri tütün mıntakalarını gezerek merkezlerine tütünlerin çok nefis ve iyi ihsal edilmekte olduğunu raporla bildirmektedir. Zürra tütün kanununun tarifatına uygun şekilde tütünlerin denklerini hazırlamaktadır.

Yeni hükûmet binasının inşaatı sona erdi. Dağınık bir vaziyette bulunan resmî daireler bir çatı altında toplanacak ve halkın işleri kolaylıklı görülmüş olacaktır. Nakil muamelesi yakında yapılacaktır.

Askeri kışla ve hastane inşaatı da ilerlemektedir.

Su meselesi: Şimdiye kadar "Susuz kaza,, diye anılan Kırkağacımız halkın büyük yardım ve maddî fedakârlığile nihayet suya kavuşuyor. Bakırköyünün üst tarafında ve dağda bulunan "Koca su,, adile maruf ve iyi dereceli suyun boruları fennî bir şekilde döşenmiş ve kaza merkezine 1826 metre yakınlığa kadar su getirilmiştir. Eylûl sonuna kadar bütün noksanların tamamlanacağı ve kazanın bu suretle bol suya kavuşacağı ümit edilmektedir.

Ara sıra kaza merkezine uğrıyan gazeteci arkadaşların ve benim de birçok defalar yazdığımız, (Şair Eşrefe ait) Kabrin ıslahı keyfiyeti burada hassasiyetle benimsenmemiştir. Sabah, akşam sığır vesair hayvanatın toplanma ve dağılma meydanlığının ortasında bakımsız ve otlar içinde pis bir vaziyette bulunan bu büyük ölü şairin kabrini görmek insanda iç sızısının artmasını doğuruyor. Değerli İlbayımız Lûtfi Kırdarın bu işte yüksek alâkasını bekleriz.

Kazamız Evkaf dairesinde senelerdenberi devam eden yolsuzluk ve suiistimal meselesi meydana çıkarıldı ve alâkadarlardan iki kişi içeriye atıldı. Hadiseyi alâkadarlardan şu şekilde tevsik edebildim:

Harap ve depo ittihaz edilmelerinden dolayı şimdiye kadar 12 cami yıkılmış ve içerileri boşaltılmış, bu camilerin içerlerinde bulunan kıymetli yüzlerce halı, kilim, seccade sair levha ve çini eşya ve malzemeler bir yere istif edilerek idaresi gayri mes'ul ellere bırakılmış.

Bu kimseler ellerine geçen fırsattan istifade ederek hazine aleyhine

(Lûtfen sayfayı çeviriniz)

Soma tütüncülüğünde ilerleme

Soma tütün işçileri çalışırken

Somadan yazıldığına göre kazanın bu yılki tütün mahsulünde büyük bir inkişaf vardır. Bu inkişaf mahsulün miktarında olduğu kadar evsafında da kendini gösteriyor.

Geçen yıl Soma tütünlerini çeken tüccar, Soma için beslediği ümitleri bu yıl tamamile tahakkuk etmiş bulacaktır.

Soma bugünlerde hummalı bir faaliyetle kendini tütüne vermiştir. Tütünlerin işlendiği yerler birer düğün evi neşesi içinde çalkanıyor. Buraya naklettiğimiz resim bu işte eğlence bulan çiftlik evlerinden birinin bir köşesini gösteriyor.

Burası Bay Sabri adlı çalışkan Somalınındır ve bu resmin bir hususiyeti de Soma tütünlerini işlemek için büyük bir amele kesafeti temin eden Çingenelerin sakallı çeribaşısıyla, elinde tütün hevengi, işçilerden yeni gelin Bayan Elması göstermesidir.

Çingeneler artık bu havalide "mütemekkin„ olmuşlardır. Buralarda zürriyet bereketlerile tütün işçiliğinde görülen buhranı önleyen çingeneler dir.

Gördüğünüz salıncaklar içinde tütün iş yerlerinde büyüyen çingene çocukları da çekirdekten yetişme tütün işçisi olarak üç dört yaşlarında kafileye katılıyorlar. Bunların sıhhî veziyetlerinden endişeye mahal yol; çingenenin kamp hayatı hepsine bol bol panzehir yetiştiriyor. Bunlardan biri olan Bayan Elması resminde de görüyorsunuz. Hem gürbüz, hem güzel.. Belki size, belki Amerikalılara kehribar yapraklar dizmekle meşgul.

Dubrovnik hazinei aevrkındakı Türkçe vesikalar

Dört yâz sene evvel yazılmış

Yeni Türkçe evrak

Yugoslavyada çıkan "Politika,, dan:

Dubrovnik hazinei evrakının mühim bir kısmını Türk vesikaları doldurmaktadır. Bu hazinedeki Türk vesikalarının sayısı on bini geçmektedir.

Vesikalar umumiyetle türkçe, bazılarında arapça yazılmış bulunmaktadır. Vesikaların tarihi 15 inci asır ile başlar ve 19 uncu asıra kadar gelir.

Takriben 300 sene Türkiyenin himayesi altında bulunan Dubrovnik cümhuriyetinin ticaret ağları bütün Türkiyeyi sarmıştı. Bu münasebetle Türkiye ile Dubrovnik cümhuriyeti arasındaki ticarî işlerden doğan kaynaşmalar çok canlı, çok bereketliydi.

Bundan dolayı da muhtelif vesikaların sayısı on bini aşmıştı.

Bu vesikalar Dubrovnik hazinei evbulunuyordu. Ne sayısı, ne cinsi, ne tarihi, ne de manaları bilinmiyordu. Bir zaman tercümanlar tutulup bu evrakları tanzim etmiye çalışılmış, fakat iyi bir netice elde edilemediği için işten vazgeçilmiştir. Yalnız küçük bir miktar şeriat mahkemesi evrakının fihristi yapılabildi? Bu tanzim edilen evrak arasında kararlar, dilekler ve siciller vardır.

1933 Senesindenberi bu kıymetli ve mühim Türk vesikalarına daha büyük bir ehemmiyet verilmektedir.

Vesikalar tanzim edilmiş, fihristleri yapılmıştır.

Türk vesikalarının A grupu, en fazla padişahların yazdığı vesikaları ihtiva etmektedir: Hüküler, fermanlar, beratlar, hattühümayunlar, nişanı hümayunlar ve ilâh.. Diğer gruplar muhtelif mektuplar ve evrakı ihtiva etmektedir.

Bu vesikaları tanzim etmek çok güç bir şeydir. Çünkü vesikaların % de 50 sinin mühürleri var, tarihleri yoktur. Fakat buna da bir çare bulundu. Vesikaların üzerinde bulunan mühürlerin resimlerini çekerek bir mühür cetveli yapılmakla, bütün vesikaları tanzim etmek mümkün olacaktır. Ayni zamanda Duvrovnik hazineyi evrakı fotoğraf lâboratuvarında büyük bir Türk mührü koleksiyonu vücuda getirilmektedir. Bu mühür koleksiyonu vesikaları muntazam bir surette, tanzim etmek için büyük bir rol oynıyacaktır.

Şüphesiz ki bu çok yorucu ve güç bir iş olacaktır.

Şimdiki halde bulunan Türk vesikaları efkârı umumiyeyi memnun edecek bir vaziyettedir.

Vesikaların arasında ilk göze çarpan şey padişahların vesikalarıdır.

Sayısı oldukça büyüktür. Fermanlar, beratlar ve ilâh. Bütün bunlar Takriben 1200 parçadan ibarettir ve hemen hemen hepsinin tarihi vardır.

Muhteviyatları pek muhteliftir. Bazıları Duvronik cümhuriyetinin Türkiye verecek olduğu borçtan bahsediyor. Bu borç Dubrovnik cümhuriyeti Türkiyeye her sene sonteşrinde veriyordu. Diğerlerinde cümhuriyetin her üç senede bir Türkiyeye gümrük akçesi vereceğinden bahsediyor.

Ötekiler de komitacı ve haydutlara dair mükemmel tarihî vesikaları ihtiva etmektedir. Evrakın büyük kısmı da Türk zahiresinin Dubrovnik'e ihraç edilmesinden bahsetmektedir.

Bu padişah fermanlarının, muhteviyatlarından maada, yazılışlarından da bahsetmiye değer.

Hakikaten bazı vesikalarda kullanılan yazılış tarzı ve üzerindeki nakış ve tuğraların güzelliğiyle birer şaheser teşkil etmektedirler.

Vesikaların en büyük kısmı on yedinci asıra aittir. Diğerlerinin çoğu da on sekizinci asırdandır. Oralarında eski türkçe ile, sırp harfleriyle, hattâ yeni türkçe ile yazılmış olanları da vardır. Bu yeni türkçe ile yazılmış olan vesikalar, Dubrovnik cümhuriyetinin kâtiplerinin kaleminden çıkmıştır. Onlar böyle farkında olmıyarak lüzumlu Türkiyenin harf inkılâbını daha evvel yapmışlardır.

Hiç şüphe yok ki bu tarihî Türk vesikaları birçok tarihî meseleleri aydınlatmıştır. İşte bu sebepten, bu vesikaların üzerinde 1933 senesindenberi esaslı bir surette çalışılmaktadır.

Yugoslavyadaki Türk vesikalarından bahsederken şu dikkate şayan vesikadan da bahsetmiye değer.

Son zamanlarda başka bir evrak hazinesinde, eski Avusturya imparatorluğunun 1836 senesinden kalma bir vesikası meydana çıkmıştır. Bu vesikada Sırp seyrisefain bayrağından bahsedilmektedir. Vesikaya ilâveten bir de bayrağın nümunesi bulunuyor.

Vesikanın muhteviyatı şudur:

Yüksek saray heyeti vekilesinin 14 ilkteşrin 1836 tarihli müracaati üzerine ve Babıâlinin M/3298 numaralı kararile Türk hükûmeti Sırbistan Prensliğinin seyrisefain sancağı çekmesine müsaade etmiştir, ve ilâh...,

Sancağın ilk sırasını teşkil eden kırmızı zemin üzerine üç tane ay yıldız bulunuyor. Yıldızlar da mavidir.

---

bu malların bir kısmını para ile satmışlar ve zimmetlerine külliyetli miktarda para geçirmişlerdir. Suiistimal keyfiyeti 934 yılında meydana çıkarılmıştı. O zaman hazineye borçlu nalbant Mehmedin evine haciz için giden Maliye memurları evde bulunan kıymetli halıları borca karşılık haciz ettiklerinde mesele patlak vermiş ve kaymakamlık işe el atmıştı. O zaman tahkikatın tevsiine Evkaf Umum Hüdürlüğünce bir müfettiş de gönderilmişti. İş şimdi adliyeye geçmiş ve tahkikat derinleştirilmiştir. Tarihî kıymeti haiz bir çok camiin harap damgası altında satıldığı ve bu kere de Ayanzade camiinin dört dönüm zeytinliğiyle birlikte 200 lira gibi az bir bedelle satıldığı şayiası duyulmuştur. Gerek Manisa başmüddeiumumisi ve gerek se kazamız müddeiumumisi bu işe büyük ehemmiyet vererek failleri adaletin pençesine teslime muvafak olmuşlardır.

Asım Altay

Meraklı bir seyahatnameden bir kaç parça:

Azandi kabilesi reisinin tam 200 karısı var!

Aşk nedir? Zenciler, böyle bir his, heyecan tanımıyorlar!

Afrikalı erkek kadar, Afrikalı kadın da, aşk nedir bilmediği gibi kıskançlık nedir onu da bilmez; bilâkis, kocasını sürüsüne bereket evlenmege teşvik, hatta bu yolda tazyik eder!

Dr. Şarl Düviviye, uzun seneler Fransız Garbî Afrikasında ve Fransız Hattıüstüva Afrikasında dolaşmış, yerlilerin resimlerini almış, onların gündelik hayatlarına, âdetlerine, hususiyetlerine dair kronikler yazmıştır.

Yeni neşrettiği seyahatnamede, anlattığı meraklı şeyler arasında, şunlar da bulunmaktadır:

"Bir akşam, rahip Bernar, misyonerlik istasyonundan bana geldi. Bir dişi ağrıyordu. Diş ağrısını dindirdim ve sonra sohbete daldık. Rahip Bernar, Afrikada yenidir ve her ne görürse, hoşnutsuzlukla yüzünü buruşturuyor. Gördüğü her şey onun ahlâk telâkkilerine zıd bir mahiyettedir. Bilhassa birçok kadınla birden evli bulunmak!

Bana şikâyet yollu şöyle dedi:

— Tasavvur ediniz bir kere, doktor! Azandi kabilesi reisinin tam 200 karısı var!

Ben, kendisine şu cevabı verdim:

— O, zengin bir adamdır!

Ve rahibe, Afrikadaki poligaminin iktısadî sebeplerini izaha çalıştım. Afrikada çok çalışmak lâzımgeliyordu ve bir erkeğin ne kadar fazla karısı olursa; bu kadınlardan her biri, o nisbette daha az çalışmak zorunda kalırdı; daha az azap çeker, daha az yorulurdu. Rahip Bernar, bu sözlerimin kendisini tatmin etmemiş olduğunu, iki yana başını sallamakla belli etti.

Bundan yarım sene sonra, bir gün onun misyonerlik istasyonundan geciyordum. Sordum:

— Ey, nasıl, şimdi memnun musun? Ne dereceye kadar?

Rahip, bana göğsünü kabarta kabarta şunları söyledi:

— 6 ayda, kabile reisini değil, ama onun oğlunu "taaddüdü zevcat" tan vazgeçirmeğe muvaffak oldum. Kabile reisinin oğlu Samaki, bir karı ile evli, benim yanımda yaşıyor ve karı, koca, evimi idare ediyorlar. Ben, Samakiyi gayetle iyi bilirim. Akıllı, uslu, muti, çalışkan ve uyanık bir delikanlıdır; aşağı yukarı henüz 18 yaşında var, yok!

Lâkin, sonradan Samaki, benim çadırıma gelerek, dert yandı:

— Ancak bir tek karıya sahip olabildiğim için, bütün köyün eğlencesi oldum. Erkek, kadın herkes, benim erkeklik kabiliyetimden şüphe ederek, benimle boyuna alay ediyorlar. Sonra bu vaziyette ben fakir kalmağa mahkûmum; zira, 4 kolla çalışmak, 10 veyahut da 20 kolun çalışmasının temin edeceği kazançtan daha az kâr getirir! Karım da bu vaziyetten memnun değil; her saat, her dakika: "Daha birkaç çift kadınla evlen de ben de biraz rahata kavuşayım!" diyerek beni tazyik edip duruyor.

Sonra, şimdiye kadar tek karıdan ancak bir tek çocuk peydahlıyabildim; halbuki ben yaştaki başka delikanlılar, daha şimdiden 5 - 6 çocuk babasıdırlar. Bilmem, ki ne yapayım? Ne yapacağımı şaşırdım, doğrusu!

Ben, rahibe, tek kadından başka kadın almıyacağımı vaadetmiş bulundum; hattâ bu suretle hareket ettiğim için, rahip bana hediyeler de verdi. Şimdi sizden ricam, gidip rahiple bu hususta konuşmanızdır. Eğer sözümü geri almama müsait davranır ve bu yüzden kızıp da beni büyülemezse, bana vermiş olduğu hediyelerden yanımızda kalanları memnuniyetle geriye vermeğe raziyım!

Zeci Azandi kabilesi reisinin oğlu Samakinin bu yana yakıla anlattıklarını dinledikten sonra, gidip rahip Bernarla konuştum. Rahip, bu neticeden çok müteessir olmakla beraber, ihtiyacın önüne geçemiyeceğine aklı kesti ve 200 karılı babanın tek karılı oğlunun verilen hediyeleri muhafaza ederek, müteaddit karılar almakta serbest bulunduğunu kendisine bildirdi. Bu suretle de rahip Bernar, kısa süren bir rüyayı gömdü.

Hekim sıfatiyle beni daima hayrete uğratan, yerlilerin uzvî ıstıraplara karşı gayrihassas görünmeleridir ve ayni zamanda havanın şiddetli değişik tesirlerine de! Afrika yerlileri, bizim Avrupada alışık olmadığımız anî ve kuvvetli hava tebeddüllerine, sürekli sıcaktan sonra şakır şakır ve gene sürekli yağmurlara, vücutları çırılçıplak olduğu halde, şaşılacak bir mukavemet, bir tahammül gösteriyorlar, hiç hastalanmadan dayanıyorlar.

Diğer taraftan, bu zenci yerliler, en basit, en iptidaî konfordan bile mahrum yaşayan insanlardır. Sadece Bananas yapraklarından incecik bir örtüyle kaplı tahta parçaları üzerinde yatıp uyuyorlar. Muntazam istirahat ve oyalayıcı sohbet, nedir? bunları da hemen hemen hiç bilmedikleri halde, bütün bunlara ve daha başka mahrumiyetlere rağmen, ekseriyetle neşeleri yerindedir; mükemmelen gülüp oynuyorlar! Primitif ve gayrisıhhî hayat şartlarının yanısıra, sıhhî vaziyetleri şaşılacak derecede iyidir.

Bir gün, bir reisin kızı bizim ka-

(Lütfen sayfayı çeviriniz)

Kızınızın istikbali

Bir kadın için bir meslekte ilerlemek erkekten daha fazla mı zordur!

Umumiyetle kız evlât sevilmez. Bu, kadının hayatta erkek kadar büyük haklara sahip olmadığı günlerden kalma bir histir ve, o zamanki şeraite göre, haklı bir düşüncedir.

Bununla beraber, kadının cemiyet hayatında erkekle bir değilse beraber ona yakın, hak kazanmış bulunduğu bugünlerde de meslek bahsinde kadın erkekten daha fazla müşkülâta uğramaktadır.

Bu, erkek evlâttan mesleğini tayine Amerika, İngiltere gibi meslek hayatı kadınları daha geniş bir şekilde kabul eden memleketlerde de böyledir.

Bir ana için yetişmiş ve en aşağı lise tahsilini bitirmiş kızına meslek bulmak en müşkül meseledir.

Bu, erkek evlâttan mesleğini titiz benzemez. Çünkü, bir erkek istediği mesleği intihap edebilir ve sonra ister evlenir, ister evlenmez. Fakat, kızın mesleğini tayin ettikten sonra evlenmesini de mümkün kılmak bir anne için başlıca vazifedir.

Halbuki, birçok meslekler kadınların evlenmesine mâni olmaktadır. Okumuş genç kızlar evleniyorlar mı diye geçenlerde naklettiğimiz bir yazıda da görüldüğü gibi, üniversite mezunu genç kızların yüzde altmışı evlenmeyi tercih etmektedir.

Meslek kadınlarını ekseriyetle evlenmekten alıkoyan sebeplerden biri erkeklerin, hayatını dışarda temin eden bir kadınla evlenmeyi münasip görmemeleridir.

Bu, yalnız bir prensip meselesi olarak ihtilâf teşkil eden bir bahis değildir. Ayrı ayrı meslekte olan iki erkek arkadaşın birbirile anlaşamamaları ve uyuşamamaları gibi, bir meslek sahibi kadınla diğer bir meslekteki erkeğin de iyi arkadaş olmasına pek imkân hasıl bulunmamaktadır.

Kadınların ekseriya erkeklerden ayrı meslek intihap etmeleri de bu ihtilâfı ziyadeleştirmekte ve ayni meslekten bir karı - kocaya pek az tesadüf edilmektedir.

Binaenaleyh, kadınların mesleği ile evlenmeleri birbirile telifi kabil olmıyan birşey teşkil etmekte, bu da gerek genç kızları, grek annelerini hakikaten düşündürmektedir.

Denebilir ki, bununla endişe duyan daha ziyade annelerdir. Çünkü, onların, kızlarının ayni zamanda bir ev bark sahibi olmasını istemelerine mukabil, kızlar, eğer bir mesleğe karşı aşk duyuyorlarsa, evlenmemeyi göze alacak kadar ileri giderler ve kendilerini meslek hayatına atarlar.

* * *

Kadınları meslek intihabında zorluğa düşüren sebeplerden biri de onları yetiştirecek meslek mekteplerinin hakikaten, erkeklerinkine nisbetle çok az olmasıdır.

Gerek erkeklere, gerek kadınlara açık olan üniversite fakülteleri veya diğer yüksek tahsil müesseselerinde de erkeklerin kadınlara nisbeten adet çe büyük bir fark gösterdiği görülmektedir.

(Sonu 11 inci sayfada)

rargâhımızda göründü. Ben, kendini bana muayene ve tedavi ettirmek istiyor, sandım. Yüzünün sol yarısı, sol yanağı tamamiyle şişmişti. Daha uzaktan bakmakla da, dahilî bir iltihap tesiriyle bu şişin hasıl olduğu kanaatini edindim. Fakat o, bana başvuracak yerde uzun bir çivi aradı. Çivi kendisine uzatılınca, yerde ateş yaktı ve çiviyi ateşe koydu; demir çivi kıpkırmızı oluncaya kadar bekledi. Sonra bir bananas alarak, bu meyvayı soydu ve kabuklarını itina ile, yanağı ile dişleri arasına yerleştirdi; tıpkı bir dişçi gibi eli çabuk ve alışkın hareketlerle, bembeyaz kızgın hale gelmiş olan demir çiviyi ateşten çıkarıp, sivri ucunu ağrıyan ve şişe sebep olduğu anlaşılan apse yapmış dişi üstüne batırdı. Bu aralık yüzünde, kendisinin duymuş olması gerek bir acı izi, hattâ çılgıncasına bir ıstırap ifadesinin en hafif bir izi bile görülmedi. Ben, ona doğru yürüdüm ve araştırdım:

— Canın acıdı mı?

— Evet!

Böyle diyerek, hararetle tasdik etti, ama hayretle ve ne demek istediğimi anlamaksızın, yüzüme bakıyordu. Derken bir kahkaha attı ve koşup gitti.

Biz Avrupalıların bildiğimiz manada erkekle kadın arasında sevgi, Afrika yerlilerince tamamiyle meçhuldür! Aşk, nedir? zenciler, böyle bir his, bir heyecan, tanımıyorlar! Afrikada kadın, eve ve tarlaya bakmak için lüzumlu bir mahlûktur; ayni zamanda erkeğin cinsî ihtiyacını tatmin etmek ve çocuk doğurmak için! Tabiî bu arada yemek pişirmek için de! Bir erkeğin karısı ne kadar sayısı bol olursa, her bir kadın üzerine düşen iş hissesi de o nisbette azalır ve çalışmak, kolaylaşır; yukarıda da işaret ettiğim gibi!...

Bu itibarla, Afrikalı erkek kadar Afrikalı kadın da, aşk nedir? bilmediği gibi, kıskançlık nedir? onu da bilmez; gene yukarıda işaret ettiğim gibi, bilâkis kocasını sürüsüne bereket evlenmeğe teşvik ve hattâ bu yolda tazyik eder ve aileyi kalabalıklaştıran her dişi, ailedeki diğer dişiler tarafından şu mealde sözlerle ve sevinçle karşılanır:

— Hoş geldin! Safalar getirdin!

Kadın, erkeğe satılır; çünkü kızın evlenmesiyle, mensup olduğu aile bir işçi, çalışıcı bir kuvvet kaybetmiş sayılır. Bununla beraber, iki aile arasındaki pazarlık, bazan daha kestirme yapılır, alım satım işi, bilmukabele, aynen mübadele suretiyle hallolunur; yani kadınlar mübadeleye tâbi tutulur. Gayetle basit!

Meselâ, A familyası, B familyasının kızını, kendi oğlu için karılığa istekli ise, bir alım satım fiyatı ortaya koymaktan ve bunu ödetmek yoluna gitmektense,A, B ye kızkardeşini karı olarak almak teklifini ileri sürer ve dolayısiyle, her iki ailenin çalışma kapasitesi, müsavi derecede kalır. Eğer değiş tokuş edilecek kadınlardan birinin değeri, diğerininkinden daha üstün olursa, öyle telâkki olunursa, aradaki fark ödenir; aşağı yukarı modern klering mukavelelerinde mevcut esasa göre bir hal çaresi!

Bir cevelân esnasında, mevkii üstünce sayılan bir hükûmet memuriyle beraber bir köye ayak bastım. Bir nevi seyyar muhakeme yapılarak, muhtelif yerliler arasındaki ihtilâflar, uzun uzadıya bağırış, çağırışlı muhakemelerden sonra kararlara bağlandı. Bu arada bir davayı, misal olmak üzere zikredeyim.

Dava edilen, Ngobi isminde idi. O, bundan 2 sene evvel Golunun kızkardeşini nikâhlamıştı ve fakir bir erkek olduğundan, Goluya mutat bedel olmak üzere hayvan sürüsü verecek yerde, kızını karı olarak vermekle, bu şekilde ödeşmişlerdi. Sonradan Ngobinin kızı, bir çocuk dünyaya getirirken öteki dünyaya gittiğinden, Golu, usulden olduğu üzere, kızkardeşi için hayvan sürüsü verilmesini dava ediyordu. Mademki hayvan sürüsüne mukabil karılığa kabule yanaştığı kız ölmüştü; şu halde, kızkardeşin bedeli ortadan kalkmıştı; gelsin yerine hayvan sürüsü!

Fakat Ngobi, borcunu hayvan sürüsü ile ödeyecek halde olmadığından bahisle, Goluya kızkardeşini geri vermek teklifi ile uzlaşmak yolunu aramıştı. Golu da, bunu kabul etmişti; ama böyle bir muamele, Fransanın müstemleke kanunlarına göre, yasaktı.

Bu ihtilâfta hakem ve hâkim mevkiinde olan beraberimdeki mevkii üstünce sayılan memur, şaşaladı. Mesele, çatallaşıyordu. Nasıl bir kararla işin içinden çıkmak, mümkündü? Ngobinin karısı, erkek kardeşi Golunun yanına gitmişti bile! Şimdi memur, hiç tazminatsız olarak, Ngobinin karısının kocası yanına dönmesine karar verirse, bu kararile müstemleke kanununa uygun hareket etmiş olacaktı; lâkin, bu sefer de kalbinin adalet telâkkisini şamarlıyacaktı! Tazminata gelince? Ngobinin hiç bir şeyi yoktu; ne hayvan sürüsü, ne de başkaca herhangi bir malı, mülkü! Hem kabilenin hissiyatını gözetmek gerek, hem de kanun hükmünü yerine getirmek!

Neticede, Ngobinin karısının, kocasının yanına dönmesine ve Ngobiye ehemmiyetsiz bir iş bulunarak, burada vazife almasına mukabil kendisine hükûmetçe verilecek parayla, Goluya borcunu taksitle ödemesine karar veren memur, böylelikle işi tatlıya bağlıyarak, her iki tarafı da memnun bıraktı!?.....

Dünkü festival güreşlerinde

Kara Ali dünya şampiyonu ile berabere kaldı

Ali, Cak Şeriyi kaldırıp kaldırıp yere vuruyor, başından aşırıyordu

Tekirdağlı gelecek pazara Cak Şeri ile güreşmeyi kabul etti

Belediye festival komitesi tarafından tertip edilen profesyonel güreş müsabakaları dün saat on altıda yapıldı.

Festival komitesi başpehlivan namzetleri arasında bir turnuva tertip etmiştir. Bu turnuva için ortaya 500 lira koymuştur. Turnuvaya Mülâyım, Babaeskili İbrahim, Molla Mehmet, Manisalı Halil, Karacabeyli Hayati, Pehlivanköylü Mustafa, Sındırgılı Şerif, Romanyalı Ahmet girecektir.

Dün Mülâyım, İbrahim, Mehmet, Halil güreştiler. Dört pehlivan ringte halka takdim edildikten sonra Molla Mehmetle Manisalı Halil güreşe başladılar.

İlk dakikalar el ense yoklamakla geçti. Onuncu dakikada Molla Mehmet Halilin bacaklarına atılıp yere düşürdü. Fakat bundan Halil istifade etti. Üste çıktı. Bastırıyordu. Hakemin düdüğü çalındı. Çünkü minder kenarında idiler. Ayağa kalkan güreşçiler mütekabil hamlelerle birinci devreyi bitirdiler.

İkinci devrenin başında Manisalı Halil kafa kolla Molla Mehmedi yere attı. Mehmedin sırtı yere geldi. Derhal güzel bir köprü kurdu. Halilin kolu Mehmedin sırtının altında olduğundan bunu çekerken Molla Mehmet devam ettirdiği köprüsü sayesinde kurtulup ayağa fırladı. Bundan sonra Molla Mehmet açılır gibi oldu. Nitekim bir fırsatını getirdi Halili düşürdü ise de birşey yapamadı. İkinci devre de bu suretle bitti.

Üçüncü devre daha hareketli başladı. İkisi de birbirlerinin altından çok güzel oyunlarla kurtuluyorlar. Molla gittikçe açılıyor. Manisalı Halile çift kıle taktı. Halilin ayakları minder içinde fakat sırtı dışında idi. Hattâ sırtının geldiği yerde birinin ayakkapları vardı. Düdük çaldı. Yine ayağa kalktılar. Üçnücü devrede Molla daha hâkim güreşti. Herkes Mollanın

Kara Ali ile Cak Şeri'nin güreşinden heyecanlı bir an

galip ilân edileceğini beklerken, hakem heyeti, Manisalı Halilin galip geldiğini bildirdi.

MÜLAYIM — BABAESKİLİ İBRAHİM

Saat beş buçukta Mülâyım ile Babaeskili İbrahim güreşe başladılar. İbrahim bir hafta evvel Hüseyinle berabere kalmasından cesaret almış olacak ki, Mülâyıma karşı adamakıllı hamleler yapıyordu.

Mülâyım ise çok ağır davranıyor, İbrahim etraftan teşci de edildiğinden ara sıra Mülâyımın beline doğru atıldığı oluyor. Yirmi dakikalık devre ikisi de yere düşmeden bitti.

İkinci devre başında İbrahimin daha atak güreştiği görülüyor. Mülâyımı göğüs çaprazına almak istiyor. Fakat hep ayakta itişmekle vakit geçiyor. Herkes oyun bekliyor, fakat nerede?

İkinci devre de itişip kakışmakla bitti.

Üçüncü devre başlamadan evvel orta hakemi Mülâyıma yaklaştı, iki devre de İbrahimin puvan aldığını söyledi. Bu hal üçüncü devrede de böyle devam ederse Mülâyımın mağlûp addedileceğini hatırlattı.

Mülâyım bu söz üzerine açılır gibi oldu ise de İbrahime bacağını kaptırdı, yere düştü. Daha ağır olduğundan alttan çabuk kalktı. Güreş İbrahimin hamleleri, Mülâyımın müdafaası ile bitti.

Neticede hakem Mülâyımla İbrahimin berabere kaldıklarını bildirdi. Halbuki İbrahimin galip ilân edileceği bekleniyordu. Gelecek pazara Mülâyım ile İbrahim yine bir saat güreşecekler, yine berabere kalırlarsa müddet yarım saat uzatılacaktır.

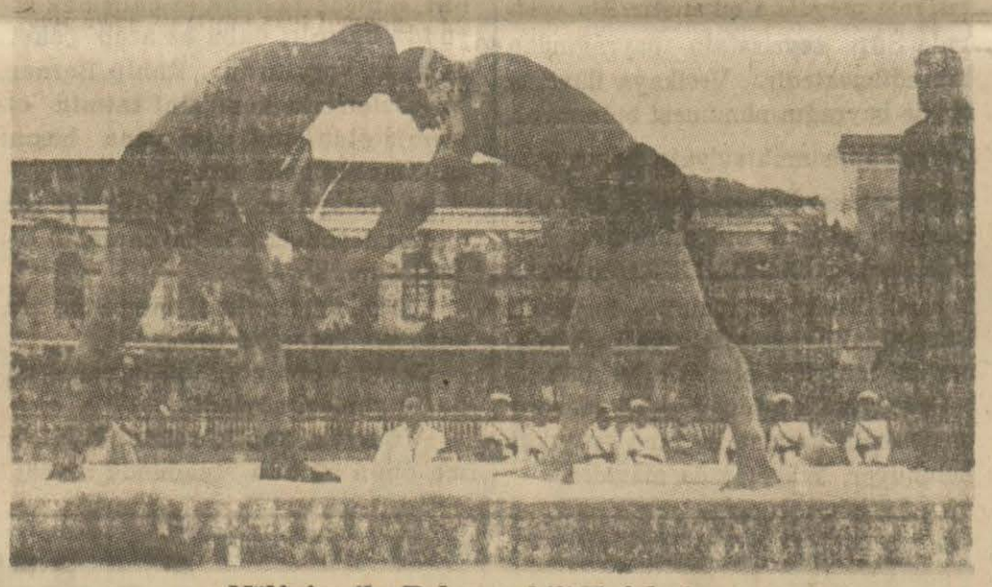

Mülâyim ile Babaeskili Kafakafaya

CAK ŞERİ — KARA ALİ

Yediye çeyrek kala dünya şampiyonu Cak Şeri ringe çıktı. Biraz sonra da Karaali alkışlar arasında sahaya geldi. Hakem Cemal Cak Şerinin Cim Londostan boşalan dünya şampiyonluğuna iki sene evvel Şikagoda dünya şampiyonu ilân edildiğini söyledi.

Hakem heyeti güreşin yirmi beşer dakikadan üç devre olacağını bildirdi.

Resimler çıkartıldıktan sonra güreş başladı.

Kafa yokluyorlar. Cak Şeri birden Kara Aliyi belinden kaptı. Ali de kafasını yakaladı. Bu suretle yere düşmekten kurtuldu. Cak Şeri ayakta durur gibi yaparken hemen aşağıya çöktü. Kara Aliyi ayaklarından kaptı. Ali bundan da kurtuldu. Kara Ali, şampiyonun kafasını kaptı. Birden yere attı. Cak Şerinin sırtı yere geldi. Cak Şeri dönmek suretile kurtuldu. Ayağa kalktılar. Ali durmuyor yine atıldı. Cak Şeriyi yere attı. Yuvarlad Cak Şeri minder dışında olduğundan ayağa kalktılar. Ali görülmemiş derecede hamle yapıyor, oyunu oyun taki ediyor.

Ali atılıyor, Cak Şeriyi bacaklarından tutup yere vuruyor, Cak Şeri fevkalâde oyunları ile kurtuluyor. Şerinin ne kadar teknik bir güreşçi olduğu bu oyunları ile görülüyor. Ali alta düştü. Cak Şeri bacağını geri bükerken Ali, Şeriyi başının üzerinden savurdu, kalktı. Yere düştükleri bir sırada birbirlerinin ayaklarını belki dakikalarca büktüler. Bu arada ilk devre bitti.

İkinci devre başlar başlamaz Ali Cak Şeriyi belinden kavrayıp havaya kaldırdı, sonra yere attı. Şeri oyunları sayesinde tuştan kurtuluyor, Kara Ali harikulâde bir güreş yapıyor. Cak Şeriyi kaldırıp kaldırıp atıyor. Devre sonlarına doğru Cak Şeri Alinin sol ayağını yakaladı. Ayağa kalkıp çok fena bastırdı. Ali sırtı yere gelirken ayağı ile vurduğu bir tekme sayesinde kurtuldu. Ali ayağa kalkınca basılan ayağına basamadı. Cak Şeri nerede ise Alinin bacağını kıracaktı? İkinci devre Şeri altta iken bitti.

Üçüncü devrede Ali topallıyarak güreşe başladı. Cak Şeri mütemadiyen Alinin sol ayağını kavrayor, büküyor, Ali tekme vurmak suretile kurtuluyor. Cak Şeri üstüste hep o ayağı yakalıyor, sonra yere yatıp bastırıyor.

Ali kurtulmak için çok enerji sarfediyor. Şerinin sol ayağa hamlesi üzerine halk:

— Ali ayağını koru!.. Diye bağırmaya başladı. Zaten Ali de vaziyeti iyice kavradığından Şerinin saldırışlarını pek mahirane önlüyordu.

Üçüncü devre Alinin müdafaası ile bitti.

Hakem, dünya şampiyonu Cak Şerinin Aliyi bir saat zarfında yenemediğini, iki pehlivanın berabere kaldıklarını bildirdi.

Bu sırada Tekirdağlı Hüseyin ringe çıktı. Gelecek pazara dünya şampiyonu ile güreşi kabul ettiğini söyledi. Hüseyin güreşin çok sert olması şartını da koştu. Şeri güreşi bu suretle kabul etti.

Dünya şampiyonu ile Kara Ali

Yekta Ragıp Önen

İş Dairesi Reisi şehrimizd

İş dairesi reisi B. Enis Behiç, İradenizden şehrimize gelmiştir. Mıntaka âmirliklerinde tetkiklerde bulunan Enis Behiç önümüzdeki salı gü Ankaraya gidecektir. Bir çok yerlerde iş kanunu muvaffakıyetle tatbik edilmiş, iyi neticeler elde edilmiş Anadoludaki iş kanununa tâbi müesseselerde işçi - patron ihtilâflarına ender tesadüf edilmektedir.

İş dairesi reisi, şehrimizde kaldığı müddet zarfında tetkikatına devam decektir. Ankarada da kısa bir müdet kaldıktan sonra İzmire gidecek

Rumelihisarı mezarlığı

Rumelihisarı mezarlığında bulunkıymetli mezar taşlarile lâhitlerin Ebek, Rumelihisarı yolu inşası müsebetile yerleri değiştirildiği sıra kırıldıklarını ve müzelerin bunlar nakillerinde itina edilmesini belediyden istediğini yazmıştık. Belediye müzelerin bu müracaatını Nafıa Vekâletine bildirmiştir.

Yapılamayan maç!

Şişli ile Kadıköy halkevi futbol takımları arasında yapılması kararlaştırılan maç, Kadıköy halkevi takımı gelmediğinden oynanamamıştır.

Adil Yurdakulun bir oğlu oldu

Galatasaray spor klübü umumî kâtibi ve Emniyet Sandığı şeflerinden arkadaşımız Adil Yurdakulun bir oğlu dünyaya gelmiştir.

Yurdaûul ailesini tebrik eder ve küçüğe uzun, mesut bir ömür dileriz.

İnegöldeki maçı Fenerliler kazandı

İnegöl, (Hususi) — Halkevinin buraya davet ettiği Fenerbahçe klübü ile halkevi muhteliti arasında bu gün yapılan maçta 2—5 le Fener galip gelmiştir. Oyun çok güzel geçmiştir. Halkevi gençleri bu temastan çok faydalanmışlardır.

Kızın istikbali

(*Baş tarafı 9 uncu sayfada*)

Bu da, kadınların bilhassa kendilerine mahsus bir meslek istediklerini isbat eden bir delildir. Onlar, hayatta erkek gibi her sahada iş almak istemekle beraber, bu işi intihap meselesinde onlardan fazla müşkülpesent davranırlar ve yine, kendilerini hiç olmaz sa bir noktadan olsun ayıracak bir hususiyet ararlar.

Kadınları meslek hayatında korkutan şeylerden biri de ilerliyememek düşüncesidir. Evet, falanca meslekte bir erkek gibi muvaffak olursunuz, fakat o mesleğin en yüksek mevkiine çıkamazsınız. Çünkü, bunun için lâzım olan bazı şerait sizde mevcut değildir..

Bu, meslek kadınları arasında yerleşmiş bir kanaattir. Kadınların iş sahasında erkekle müsavi olamıyacaklarını iddia edenler de bunda iddialarını isbat edecek bir hakikat bulduklarına kanidir. Onlara göre, kadınlar iş sahasında bir dereceye kadar muvaffak olabilirler, ondan öteye gidemezler.

Şüphesiz ki bu, kadınların her sahada erkek zekâsına müsavi olduğu kabul edilirse iştirak edemiyeceğimiz bir fikirdir. Kadınların, mesleklerinde pek fazla meşhur kimseler yetiştirmedikleri iddiasını şu şekilde izah edebiliriz:

Böyle düşündürmeye sevk eden şey mesleklerdeki nisbet meselesidir. Meselâ, yüz erkek doktor varsa, bunun biri mevkiinde ilerlemiş, sahasında büyük muvaffakıyetler kazanmış bir doktor olabilir. Fakat, buna mukabil, belki on kadın doktor vardır ve bunların içinde bir tanesinin meşhur olmamış bulunması tabiî değil midir? Bunu istemek, erkeklerin yüzde bir nisbetine karşılık, kadınların onda bir nisbetinde meşhur kimse yetiştirmesini istemek olmaz mı?

* * *

Bununla beraber, kadınların umumiyetle kendilerine mahsus mesleklere girmeleri veya, aslında erkek meslegi bile olsa bunu kendilerine mal etmeleri istenebilir. Meselâ tıp sahasında doktorluktan, operatörlükten ziyade eczacılık, diş tabipliği; fen sahasında fizikçilik ve makinecilikten ziyade kimyagerlik; spor sahasında profesyonel sporculuktan ziyade beden terbiyeciliği, sanat sahasında mimarlıktan ziyade ressamlık, tezyinatçılık birer kadın mesleği olabilir.

Erkek mesleklerinden kadınlara tavsiye edilecek olanları arasında hususî müesseselerde idarecilik, katiplik de vardır.

Bundan başka hususile kadın mesleklerı vardır ki terzilik, hastabakıcılık, mürebbiyelik bunlar arasındadır.

Kızlarına meslek intihabında annelerin bunları gözönünde tutması zannedildiğinden fazla lüzumludur.

Diş Dr

Necati Paksi

Her gün muayene Karaköy Tünel meydan No 1 - 2 Salı günü parasız.

DOKTOR

YUSUF P. Eczacıoğlu

Hüdavendigâr caddesi 55. Sirkeci. Hergün: (10 - 12) ve (14 . 18) arası hastalarını kabul eder.

Göz Hekimi

Dr. Şükrü Ertan

Cağaloğlu Nuruosmaniye cad. No. 5 Tel. 22566 (Dr. Osman Şerefettin apartımanı

Dün ve yarın

Tercüme Külliyatı

1 İNCİ SERİ

No.		Kuruş
1	Safo	100
2	Aile çemberi	100
3	Ticaret, banka, borsa	75
4	Devlet ve ihtilâl	75
5	Sosyalizm	75
6	Rasin I	75
7	İşçi sınıfı ihtilâli	60
8	Lâşuur	60
9	İsfahana doğru	100
10	Rasin II	75

(Bu seriyi birden alanlara 1 lira 33 kuruş ikram edilir, ve 2 lira 32 kuruş peşin alınarak kalanı ayda 1 er liradan veresiye bırakılır.)

2 NCİ SERİ

11	Gorio Baba	100
12	Deliliğin psikolojisi	50
13	İlkbahar selleri	75
14	Engerek düğümü	60
15	Rasin III	75
16	Samimi saadet	50
17	İstatistik	30
18	Çocuk düşürtenler	60
19	İlim ve felsefe	30
20	Cemiyetin asılları	100

(Bu seriyi birden alanlara 1 lira 30 kuruş ikram edilir, ve 2 lira 20 kuruş peşin alınarak kalanı ayda 1 er liradan veresiye bırakılır.)

3 ÜNCÜ SERİ

21	Hükümdar millet	50
22	Yeni ilmî zihniyet	75
23	Komünizm	50
24	Günün iktısadî işleri	60
25	Cumhuriyet	50
26	Tercüme	100
27	Değişişler	75
28	Lâokon	20
29	Kapitalizm buhranı	50
30	Salambo	125

(Bu seriyi birden alanlara 1 lira 22 kuruş ikram edilir, ve 2 lira 88 kuruş peşin alınarak kalanı ayda 1 er liradan veresiye bırakılır.

4 ÜNCÜ SERİ

31	Rasin IV	60
32	Metafizik	40
33	İskender	60
34	Kadın ve sosyalizm	100
35	Demokrit	25
36	Dinler tarihi	125
37	Filozofi ve sanat	40
38	Etika	100
39	Heraklit	25
40	Ruhî mucizeler	75

(Bu seriyi birden alanlara 1 lira 4 kuruş ikram edilir, ve 2 lira 36 kuruş peşin alınarak kalanı ayda 1 er liradan veresiye bırakılır.)

5 İNCİ SERİ

41	Deprofündis	50
42	Günün hukuki ve içtimaî meseleleri	75
43	Eflâtun	35
44	Gizli harpler	75
45	Disraelinin hayatı	100
46	Metafizik nedir	25
47	Yeni adam	75
48	İrsiyetin tesirleri	75
49	Politika felsefesi	75
50	Estetik	25

(Bu seriyi birden alanlara 1 lira 59 kuruş ikram edilir ve 2 lira 36 kuruşu peşin alınarak kalanı ayda 1 er liradan veresiye bırakılır.)

6 NCI SERİ

51	Erneit I	100
52	Para	25
53	Sezar	40
54	İlmî felsefe	40
55	Karıncaların hayatı	75
56	Demosten	35
57	Çiçeron	100
58	Hipnotizma	50
59	İnsan	50
60	Yeni kadın	40

(Bu seriyi birden alanlara 1 lira 26 kuruş ikram edilir; ve 2 lira 4 kuruş peşin alınarak kalanı ayda 1 er liradan veresiye bırakılır.)

7 NCİ SERİ

61	Vikontun ölümü	30
62	Eneit II	100
63	Liza	100
64	Evlilik	20
65	Gizli pamuk harbi	50

Satış Yeri:

Ankara Caddesi VAKIT Kitabevi

Haftalık Radyo proğramı

8 - AĞUSTOS - 938 PAZARTESİ

ÖĞLE NEŞRİYATI:

Saat: 14,30 Plâkla Türk musikisi, 14,50 Havadis, 15,05 Plâkla Türk musikisi, 15,30 Muhtelif plâk neşriyatı, 16,00 Son..

AKŞAM NEŞRİYATI:

Saat: 18,30 Plâkla dans musikisi, 19,15 Rıfat ve arkadaşları tarafından Türk musikisi ve halü şarkıları, 19,55 Borsa haberleri, 20,00 Saat ayarı: Grenviç rasathenesinden naklen. Mustafa Çağlar ve arkadaşları tarafından Türk musikisi ve halk şarkıları, Hava raporu, 20,43 Ömer Rıza Doğrul tarafından arabca söylev, 21,00 Saat ayarı: ORKESTRA: 1 — Balfe: La Bohemienne. 2 — Svendesn: Zorahayda. 3 — Ziede: Vals intermezzo. 21,30 Fasıl şaz hey'eti: İbrahim ve arkadaşları tarafından, 22,10 Oda musikisi: Plâk, 22,50 Son haberler ve ertesi günün programı, 23,00 Saat ayarı: SON. .

9 - AĞUSTOS - 938 CALI

ÖĞLE NEŞRİYATI:

Saat: 1430 Plâkla Türk musikisi, 14,50 Hayadis, 15,05 Plâkla Türk musikisi, 15,30 Muhtelif plâk neşriyatı, 16,00 Son.

AKŞAM NEŞRİYATI:

Saat: 18,30 Hafif müzik: Tepebaşı Belediye bahçesinden naklen, 19,15 Konferans: Eminönü Halk evi namına: Nusret Sefa (Bizde tuluat), 19,55 Borsa haberleri, 20,00 Saat ayarı: Grenviç rasathanesinden naklen. Vedia Rıza ve arkadaşları tarafından Türk musikisi ve halk şarkıları, 20,40 Hava raporu, 20,43 Ömer Rıza Doğrul tarafından arabca söylev, 21,00 Saat ayarı: ORKESTRA: 1 — Massenet: Le cit. 2 — Tschcincowsky: Romans. 3 — Stanb: Conchita. 4 — Wetzel: İntermezzo. 21,30 Cemal Kâmil ve arkadaşları tarafından Türk musikisi ve halk şarkıları, 22,10 Senfonik eserler: Plâk, 22,50 Son haberler ve ertesi günün programı, 23,00 Saat ayarı: SON.

10 - AĞUSTOS - 938 ÇARŞAMBA

ÖĞLE NEŞRİYATI:

Saat: 14,30 Plâkla Türk musikisi, 14,50 Havadis, 15,05 Plâkla Türk musikisi, 15,30 Muhtelif plâk neşriyatı, 16,00 Son.

AKŞAM NEŞRİYATI:

Saat: 18,30 Plâkla dans, 19,15 Konferans: Fatih Halk ev inamına, Abidin Daver (Atatürk ve anafartalar zaferi), 19,55 Borsa haberleri, 20,00 Saat ayarı: Grenviç rasathanesinden naklen. Nihal Asım ve arkadaşları tarafından Türk musikisi ve halk şarkıları, 20,40 Hava raporu, 20,43 Ömer Rıza Doğrul tarafından arabca söylev, 21,00 Saat ayarı: Şan, Bedriye Tüzün Stüdyo orkestrası refakatile, 21,30 Tahsin Karakuş ve arkadaşları tarafından Türk musikisi ve halk şarkıları, 22,10 Müzik ve varyete: Tepebaşı Belediye bahçesinden naklen, 22,50 Son haberler ve ertesi günün programı, 23,00 Saat ayarı: SON.

11 - AĞUSTOS - 938 PERŞEMBE

ÖĞLE NEŞRİYATI:

Saat: 14,30 Plâkla Türk musikisi, 14,50 Havadis, 15,05 Plâkla Türk musikisi, 15,30 Muhtelif plâk neşriyatı, 16,00 Son.

AKŞAM NEŞRİYATI:

Saat: 18,30 Muhtelif parçalar: Plâk, 19,15 Spor musahabeleri: Eşref Şefik tarafından, 19,55 Borsa haberleri, 20,00 Saat ayarı: Grenviç rasathanesinden naklen. Muzaffer İlkar ve arkadaşları tarafından Türk musikisi ve halk şarkıları, 20,40 Hava raporu, 20,43 Ömer Rıza Doğrul tarafından arabca söylev, 21,00 Saat ayarı: ORKESTRA: 1 — Borena: Stranssfedern. 2 — Bosc: Rose Monsse. 3 — Bach: Reveil du Jrintemps. 21,30 Safiye Tokay ve arkadaşları tarafından Türk musikisi ve halk şarkıları, 22,10 Orkestra konseri: Novotinden naklen: Kemal Akel idaresinde, 22,50 Son haberler ve ertesi günün programı, 23,00 Saat ayarı: SON.

12 - AĞUSTOS - 938 CUMA

ÖĞLE NEŞRİYATI:

Saat: 14,30 Plâkla Türk musikisi, 14,50 Havadis, 15,05 Plâkla Türk musikisi, 15,30 Muhtelif plâk neşriyatı, 16,00 Son.

AKŞAM NEŞRİYATI:

Saat: 18,30 Plâkla dans musikisi, 19,15 Konferans: Doktor Salim Ahmet Çalışkan (Hayat nedir), 19,55 Borsa haberleri, 20,00 Saat ayarı: Grenviç rasathanesinden naklen. Belma ve arkadaşları tarafından Türk musikisi ve halk şarkıları, 20,40 Hava raporu, 20,43 Ömer Rıza Doğrul tarafından arabca söylev, 21,00 Saat ayarı: ORKESTRA: 1 — Puccini: La Toska. 2 — Ponchielli: Donza delle ore. 3 — Manfred: Les petits gamins. 21,30 Tahsin Karakuş ve arkadaşları tarafından Türk musikisi ve halk şarkıları, 22,00 Çekoslovak sanatkârları: Viyolonist Jan Vilatislavisky ve arkadaşları: Kuvartet çe Çek milli havaları, Gayda, 22,50 Son haberler ve ertesi günün programı, 23,00 Saat ayarı: SON.

13 - AĞUSTOS - 938 CUMARTESİ

ÖĞLE NEŞRİYATI:

Saat: 12,30 Plâkla Türk musikisi, 12,50 Havadis, 13,05 Plâkla Türk musikisi, 13,15 Orkestra konseri: Novotinden naklen, Kemal Akel idaresinde, 14,00 Son.

AKŞAM NEŞRİYATI:

Saat: 18,30 Hafif müzik: Tepebaşı Belediye bahçesinden naklen, 19,15 Konferans: Prof. Salih Murat (Fen musahabeleri), 19,55 Borsa haberleri. 20 Saat ayarı: Grenviç rasathanesinden naklen. Müzeyyen ve arkadaşları tarafından Türk musikisi ve halk şarkıları. 20,40 Hava raporu. 20,43 Ömer Rıza Doğrul tarafından aapça söylev. 21 Saat ayarı, Orkestra: 1 — Puccini: Manon Lescont. 2 — Delibes: Mazurca. 3 — Rilenberg: Rossi Gnol. 4 — Pesse: Memetto. 21,30 Necmettin Rıza ve arkadaşları tarafından Türk musikisi ve halk şarkıları. 22,10 Orkestra konseri: Novotniden naklen, Kemal Akel idaresinde. 22,50 Son haberler ve ertesi günün programı. 23 Saat ayarı, son.

Devlet Demiryolları ve Limanları işletme Umum idaresi ilânları

Muhammen bedeli 15.000 lira olan Sivas atölyesi asetilen tesisatı 22-9-1938 perşembe günü saat 15,30 da kapalı zarf usulü ile Ankarada idare binasında satın alınacaktır.

Bu işe girmek isteyenlerin 1125 liralık muvakkat teminat ile kanunun tayin ettiği vesikaları ve Nafıa müteahitlik vesikası ve tekliflerini ayni gün saat 14,30 a kadar komisyon reisliğine vermeleri lâzımdır.

Şartnameler parasız olarak Ankarada Malzeme dairesinden, Haydarpaşada Tesellüm ve Sevk şefliğinden dağıtılmaktadır.

Muhammen bedellerile miktar ve vasıfları aşağıda yazılı iki grup malzeme her grup ayrı ayrı ihale edilmek şartile 12. 8. 1938 cuma günü saat 10,30 da Haydarpaşada gar binası içindeki satınalma komisyonu tarafından açık eksiltme ile satın alınacaktır. Bu işe girmek istiyenlerin kanunun tayin ettiği vesaik ve her grupun hizasında yazılı muvakkat teminatlarile birlikte eksiltme günü saatine kadar komisyona müracaatleri lâzımdır.

Bu işe ait şartnameler Haydarpaşada gar binasındaki komisyon tarafından parasız olarak dağıtılmaktadır.

1 — 1 adet arabalı merdiven muhammen bedeli 1035 lira muvakat teminatı 77 lira 63 kuruştur.

2 — 19 kalem muhtelif cins ve eb'atta el ile müteharrik tulumba ve teferruatı muhammen bedeli 1028 lira 90 kuruş ve muvakkat teminatı 77 lira 17 kuruştur. (4860)

Muhammen bedeli ve isimleri aşağıda yazılı 3 gurup malzeme 19-9-1938 pazartesi günü saat 15,30 dan itibaren sıra ile ve kapalı zarf usulü ile Ankarada İdare binasında satın alınacaktır.

Bu işe girmek isteyenlerin teklif edilecek malın hizalarında yazılı muvakkat teminat ile kanunun tayin ettiği vesikaları ve Nafıa müteahhitlik vesikası ve tekliflerini ayni gün saat 14,30 a kadar her gurup için ayrı zarf halinde komisyon reisliğine vermeleri lâzımdır.

Şartnameler 150 kuruş mukabilinde Ankara ve Haydarpaşa veznelerinde satılmaktadır. (5056)

Gurup	İsmi	Muhammen bedeli Lira	Muvakkat teminat Lira
1	Küçük yol malzemesi	204.776,10	11.488,80
2	Bulonlar (Yerli	114.347,—	6.967.35
	(Ecnebi malı Cif	49.287,50	3.696,56
3	Şöminman takozu	31.200,—	2.340,—

Bölge san'at okulu direktörlüğünden :

İstanbul bölge sanat okulu için talebe kaydına 8 Ağustos pazartesi başlanacaktır. Parasız yatılılık imtihanlarına gireceklerin kayıt işi 18 Ağustosta sona erer.

Paralı yatılı ve yatısız talebe kaydına 28 eylûle kadar devam edilecektir. Bu arada Ankaradaki inşaat usta okulu ile diğer bölge sanat okulları için de İstanbul ve civarında bulunan isteklilerin kayıtları okulumuzda yapılacaktır. (5151)

Inhisarlar U. Müdürlüğünden:

1 — Ahır kapı bakım evinde mevcut 1385 kilo ıskarta çul ile kabataş levazım ambarında mevcut 26 kalem eşya pazarlık usulile satılacaktır.

2 — Arttırma 18/8/938 tarihine rastlayan perşembe günü saat 10.30 da Kabataşda levazım ve mubayaat şubesindeki satış komisyonunda yapılacaktır.

3 — İp numuneleri ahırkapı, bakım evinde, 26 kalem eşya numuneleri kabataş ambarında görülebilir.

4 — İsteklilerin pazarlık için tayin edilen gün ve saatta yukarıda adı yazılı satış komisyonuna gelmeleri ilân olunur. (5080)

---

1 — İdaremizin Likör Fabrikası için (10.000) kilo kesme şeker açık eksiltme usulile satın alınacaktır.

2 — Muhammen bedeli beher kilosu (28.95) kuruş hesabiyle (2.895) lira ve muvakat teminatı (217.12) liradır.

3 — Eksiltme 19/VIII/938 tarihine rastlayan Cuma günü saat 10 da Kabataşta Levazım ve Mubayaat Şubesindeki Alım Komisyonunda yapılacaktır.

4 — İsteklilerin eksiltme için tayin edilen gün ve saatte % 7,5 güvenme paralariyle birlikte yukarıda adı geçen komisyona gelmeleri ilân olunur. (5078)

İlhan Tarusun hikâyeleri

Doktor Monronun mektubu

Yeni çıktı

Fiyatı (50) kuruştur. Satış yeri

VAKIT KİTABEVİ

Şirketi Hayriyeden:

Mehtap tenezzüh seferlerinin bu aya tesadüf eden Ağustosun dokuzuncu salı akşamı yapılacaktır. 71 numaralı vapur köprüden 20,50 de hareketle RUMELİ cihetini takibederek BEŞİKTAŞ, BEBEK, EMİRGÂN, YENİKÖY iskelelerine uğrayarak Büyükdere, Sarıyer arasındaki Piyasa mahalli önünde demirliyecektir.

74 numaralı vapur da gene Köprüden 21 de hareketle ÜSKÜDAR, KUZGUNCUK, BEYLERBEYİ, ÇENGELKÖY, KANDİLLİ, ANADOLUHİSARI, KANLICA iskelelerine uğrayarak Beykozda Park ile İskele arasındaki saha önünde demirliyecektir.

HER İKİ VAPURDA MÜKEMMEL BİRER MUSİKİ HEYETİ BULUNACAKTIR.

Bu vapurlarda bilet ücreti azimet ve avdet yalnız 50 kuruştur. Sayın halkımızın arzuları üzerine 65, 66 numaralı vapurlar da beş dakika ara ile Köprüden kalkıp 71 ve 74 numaralı vapurları deniz tarafından takip edeceklerdir. "66 RUMELİ, 65 ANADOLU" bunlar için bilet ücreti yalnız 37,5 kuruştur. Gerek Beykoz, gerek Büyükdereden dönüş saati 24 de olacaktır. Yolculara köprüden tramvay bulabilmeleri imkânı temin olunmuştur.

İstanbul Belediyesi Ilânları

Balıkpazarı caddesinde satılık dükkân ankazı

	Muhammen bedeli	İlk teminatı
Eminönünde Ahıçelebi mahallesinin Balıkpazarı caddesi sokağında eski 62/60 yeni 1/10 - 10,1/8,8 N .lı dükkân ankazı.	200	15
Eminönünde Ahıçelebi mahallesinin Balıkpazarı caddesi sokağında yeni 16 N. dükkân ankazı.	35	2,63
Eminönünde Ahıçelebi mahallesinin Balıkpazarı caddesi sokağında yeni 14 N. dükkân ankazı.	35	2,63
Eminönünde Ahıçelebi mahallesinin Balıkpazarı caddesi sokağında yeni 20/18 N. dükkân ankazı.	200	15
Eminönünde Ahıçelebi mahallesinin Balıkpazarı caddesi sokağında yeni 22 N. dükkân ankazı.	45	3,38
Eminönünde Ahıçelebi mahallesinin Balıkpazarı caddesi sokağında yeni 26 N. dükkân ankazı.	35	2,63
Eminönünde Ahıçelebi mahallesinin Balıkpazarı caddesi sokağında 24 N. dükkân ankazı.	45	3,38
Eminönünde Ahıçelebi mahallesinin Balıkpazarı caddesi sokağında yeni 32 - 2/1 N. dükkân. ankazı.	250	18,75
Eminönünde Ahıçelebi mahallesinin Balıkpazarı caddesi sokağında yeni 12 No. dükkân ankazı.	80	6

Yukarıda muhammen bedelleri yazılı dükkân ankazı ayrı ayrı satılmak üzere pazarlığa konulmuştur. Şartnameleri levazım müdürlüğünde görülebilir. İstekliler hizalarında gösterilen ilk teminat makbuz veya mektubiyle beraber 9-8-938 salı günü saat 11 de Daimî Encümende bulunmalıdırlar. (5186)

Düşkünler evine lüzumu olan ve hepsine 700 lira bedel tahmin edilen 2000 metre yerli renkli bez açık ek siltmeye konulmuştur. Bezin nümunesiyle şartnamesi levazım müdürlüğünde görülebilir. İstekliler 2490 sayılı kanunda yazılı vesika ve 52 lira 50 kuruşluk ilk teminat makbuz veya mektubiyle beraber 15 - 8 - 938 pazartesi günü saat 11 de Daimî Encümende bulunmalıdırlar. (4938)

Keşif bedeli 1358 lira 85 kuruş olan Gülhane parkında bahçeler müdürlüğü binasının tamiri açık ek siltmeye konulmuştur. Keşif evrakile şartnamesi levazım müdürlüğünde görülebilir. İstekliler 2490 N. lı kanunda yazılı vesikadan başka fen işleri müdürlüğünden alacakları fen ehliyet vesikasile 101 lira 91 kuruşluk ilk teminat makbuz veya mektubile beraber 22 - 8 - 938 Pazartesi günü saat 11 de Daimî Encümende bulunmalıdırlar. (B.) (5092)

Kültür Bakanlığından:

Ankara İnşaat Usta okulu ile Ankara, Aydın, Bursa, Diyarbakır, Edirne, İstanbul, İzmir, Kastamonu, Konya, bölge sanat okullarına talebe alınacaktır.

1 — Parasız yatılı olarak girmek istiyenler bulundukları vilâyet merkezlerinde açılacak müsabaka imtihanında kazanacaklar arasından seçilecektir.

2 — Paralı yatılı veya yatısız girmek isteyenler için imtihan yoktur. Parasız yatılı girmek isteyenlerin en çok 18 Ağustos 1938 akşamına kadar bulundukları yerlerin kültür direktörlüğüne müracaat etmeleri lâzımdır.

Paralı yatılı veya yatısız girecekler yukarıda adları yazılı Okul direktörlüklerine 1 Teşrinievel tarihine kadar müracaat edebilirler.

(2654) (4807)

Türk Hava Kurumu
Büyük Piyangosu

4. üncü keşide 11 Ağustos 938 dedir.

Büyük ikramiye 50.000 Liradır.

Alemdar Sineması

İKİ FİLM

1 — Sanfransisko
2 — Körebe

Hizmetçi aranıyor

Çocuksuz bir aile yanında çalışacak orta yaşlı kimsesiz bir kadın aranıyor gazetemiz ilân servisine müracaat.

Sahibi ASIM US

Neşriyat müdürü Refik A. Sevengil

T. C. Ziraat Bankası

Sermayesi: 100,000,000 Türk lirası
Şube ve ajans adedi 262

Para biriktirenlere 28,800 lira ikramiye verecek

Ziraat Bankasında kumbaralı ve ihbarsız tasarruf hesaplarında en az 50 lirası bulunanlara senede 4 defa çekilecek kur'a ile aşağıdaki pl âna göre ikramiye dağıtılacaktır:

4	Aded	1,000	liralık	4,000 Lira
4	„	500	„	2,000 „
4	„	250	„	1,000 „
40	„	100	„	4,000 „
100	„	50	„	5,000 „
120	„	40	„	4,800 „
160	„	20	„	3,200 „

DİKKAT: Hesaplarındaki paralar bir sene içinde 50 LIRADAN AŞAĞI DÜŞMİYENLERE ikramiye çıktığı takdirde % 20 FAZLASİLE verilecektir.

Kur'alar senede 4 defa, 1 Eylûl, 1 Birincikânun, 1 Mart ve 1 Haziran tarihlerinde cekilecektir.

Emniyet umum müdürlüğünden:

"Polis Kollejine giriş şartlarının anahatları"

1 — Orta tahsil diploması almış bulunmak.

2 — Ana ve babaları Türk olmak.

3 — Kendilerinin ve ailelerinin, geçmişte ve hazırdaki ahlâkî durumları mazbut olduğu, fena itiyat ve huylu olmadığı; zabıta tahkikatiyle anlaşılmak.

4 — Beden teşekkülâtı düzgün olmak, vücudun haricî kısımlarında âlâmeti farika teşkil edecek yanık, kesik, yara, bere ve kellik eserleri ve dilde pelteklik ve kekemelik bulunmamak.

5 — Sağlığı iyi olduğu, tam teşekküllü hastahane sıhhat heyetleri raporiyle anlaşılmak.

6 — Mazeretsiz olarak, bir yıl tahsilini terketmiş bulunmamak.

7 — Yaşını büyültmek veya küçültmüş olmamak.

8 — Talibin ana, baba, veli veya vasisi tarafından, noterlikçe musaddak taahhüt ve kefalet senedi verilmek.

9 — Bu yıl Kollejin birinci sınıfına alınacakların yaşları 15 - 19 ve bu yaşlara göre de boy ve ağırlıkları arasındaki farklar:

Yaş	Boy	Ağırlık
15	1,54	43
16	1,59	49
17	1,63	52
18	1,65	57
19	1,66	58 den ibarettir.

10 — Kollej parasız yatağıdır. Talebenin giyim ve yiyimi devletçe temin edilecektir.

Kollej Teşrinievvel başında açılacaktır. Müracaatların 15 Eylûle kadar yapılmış olması şarttır.

Yukardaki şartları haiz bulunan isteklilerin; fazla izahat almak ve müracaat usulünü öğrenmek üzere mahallî Emniyet Müdür ve âmirlerine başvurmaları lâzımdır. (2804) (5053)

DEKORASYON

Mağazasının malları hem piyasanın en ucuzudur, hem de mukayese kabul etmiyecek derecede en zevklisi ve en yenisidir..

Beyoğlu, İstiklâl caddesi

Dr. Kâmil Gören

Şişli Çocuk Hastanesi Röntgen Mütehassısı

Beyoğlu Taksim, İstiklâl Caddesi (Oskeperan Apartımanı No. 1)
Mavi köşe üstü Telefon: 40128

Pazardan başka hergün saat 15 den 19 a kadar
PORTATİF RONTGEN VARDIR.

Dr. SAADET Kâmil Gören

Emrazı İntaniye Hastanesi Röntgen mütehassısı

Kadıköy Röntgen Apartımanı No. 1 — Telefon 60149