Yarın 16 SAYIFA 100 Para

YIL: 19-2 ◆ SAYI: 6539-479

Sayısı Heryerde 100 Para

KURUN

İSTANBUL CUMA 27 MART 1936

Yarın 16 SAYIFA 100 Para

Hitlerin teklifleri endişe ile bekleniyor

Eden dün böyle söyledi ve şunu hatırlattı:

Fransanın işi açık fikirle tetkik etmesi, Almanyanın da endişeyi hafifletmesi lâzım

Lokarno toplantılarına Brükselde devam olunacak

Londra, 26 (A.A.) — Avam kamarası, dış siyasete ait sabırsızlıkla beklenen müzakerelerde bulunmak üzere bugün öğleden sonra toplanmıştır.

Dış bakanı B. Eden ilk olarak söz almış ve demiştir ki:

"— Fransız ve İngiliz topraklarının aynı muameleye tabi tutulması lâzım geldiğini belki de iddia edecek İngilterede bir çok kimseler bulunabilir. Ve gene Lokarno muahedesinde müsavi şartların koşulmamış olduğunu ileri sürecekler de bulunabilir. O muahedeki, İngiltere tarafından garanti edilmişti ve garp Avrupası sulhu için de başlıca bir unsur bulunuyordu.

Fakat şunu hatırlatmak lâzımdır ki Fransa Ren mıntakasından ancak bu şart altında vaz geçmişti. Versay muahedesi mucibince Ren mıntakasının askerlikten tecridi gayri muayyen bir müddet için devam edecekti. Bu askerlikten tecrit keyfiyeti Lokarno muahedesi ahkâmını bir çok olan ilk Alman notasında da derpiş edilmişti.

Almanya, İngiltere ve Fransada birbirini takip eden hükûmetler Lokarno muahedesi ahkâmını bir çok kerreler teyit etmişlerdir Almanyada Versay muahedesinin zorla kabul ettirildiği hakkında çok şeyler söylenmiştir. Fakat Lokarno hakkında asla.. Eğer Almanya bu muahedenin şu veya bu kısmını müzakere yoluyla tadil etmek istiyorduysa — ki buna hakkı olabilir — ve eğer Fransız — Sovyet ittifakının Lokarno muahedesile kabili telif olmadığına kani bulunuyor idiyse Lokarno muahedesinin üçüncü maddesi bilhassa böyle bir ihtimali derpiş etmektedir.

Almanya, Fransız — Sovyet paktının Lokarnoya zıd olduğunu iddia edebilir. Fakat Belçika, Sovyet Rusya ile hiç bir muahede akdetmemiştir. Halbuki gayri askerî mıntakanın yarısı Belçika hududu boyundadır ve Almanya, kuvveti müzakerelere ve makul tedbirlere takdim etti.

B. Eden

TEKLİFLER ÜLTİMATOM DEĞİLDİR!

Bu buhranlı ve çok endişe verici bir çok müzakereleri icap ettirdi. Mesele bir infilâka meydan vermeksizin beynelmilel hukukun şerefini iade etmekti. Fakat müzakerelere tekaddüm edecek olan müşkül intikal devresini nasıl geçiştirebilecektik? Beyaz Kitap bu hususta üç teklifi ihtiva etmektedir:

1 — Fransız — Sovyet paktının La Haye adalet divanı tarafından tetkiki.

2 — Bu intikal devresine mahsus olmak üzere beynelmilel bir kuvvetin Ren mıntakasına gönderilmesine Almanyanın muvafakati.

3 — Ren mıntakasında tahkimat yapılmasının memnuiyeti.

Bu teklifler hiç bir vakit bir tekliften başka bir şey olmamıştır ve bir ültimatom mahiyetinde değildir. Eğer beynelmilel bir kuvvetin gönderilmesi müşkülât çıkartacak ise ve Alman hükûmeti bunun yerine başka bir müsbet teklifte bulunursa İngiltere bu hususta bir anlaşmaya varabilmek için alâkadar devletlerle temasa gelmeğe amadedir.

(Sonu: Sa. 12 Sü. 1)

Japon - Rus hududunda

Bir çarpışma oldu

Evvelâ taarruz eden kim?

(İkincide- Son haberlerimizde)

Bern sefirimiz istifa etti

Ankara, 26 (Telefonla) — Bern sefirimiz Cemal Hüsnü istifa etmiş ve istifası kabul olunmuştur.

Hitler söylüyor:

29 Martta Alman milletinin dünyaya ispat edeceği bir şey var!

(Yazısı 2 inci sayıfada)

Gençlerle başbaşa

Eserleri nerede?

Bizden eser soranlar bize eser göstermek mecburiyetindedirler!

Küplere binenler işin yaldızına ehemmiyet veriyorlar. Hay çok yaşayalar

Genç hikâyeci Bekir Sıtkı ile şöyle konuştuk:

— Her neslin kendisinden sonra geleni tanımaması, bu tanınmayan neslin de kendisinden evvelki nesli inkâr etmesi, umumî kaide halindedir. Nitekim biz de hececilerin var olduklarına inanmıyoruz. Birzamanlar pek âlâ Aruzla da yazmış olan hececiler, sonradan yalnız bu vezinle bazı manzûmeler yazmakla yeni bir şey yapmış değillerdir. Bu vezni onlardan yüzlerce sene evvel, belki yüzlerce şair, daha kuvvetle kullanmıştır. Bizden eser soranlar, bize eser göstermek mecburiyetindedirler. Ben de soruyorum, eserleri nerede?...

(Sonu Sa. 6 Sü. 1)

Bay Bekir Sıtkı

Afyon - Karakuyu hattını açarken

İsmet İnönü demiryolu siyasetimizin ehemmiyetini anlattı

Tören heyeti Ankaraya döndü

(Yazısı 7 inci sayfamızda)

Feci bir cinayet

Hafız Ali adında bir sinir hastası karısını yirmi yerinden bıçaklayıp öldürdü

Cinayetin yapıldığı ev, öldürülen Havva kızı Huriye.

(Tafsilâtı 4 üncü sayıfamızda)

Büyük tavla müsabakamız çok heyecanlı oldu

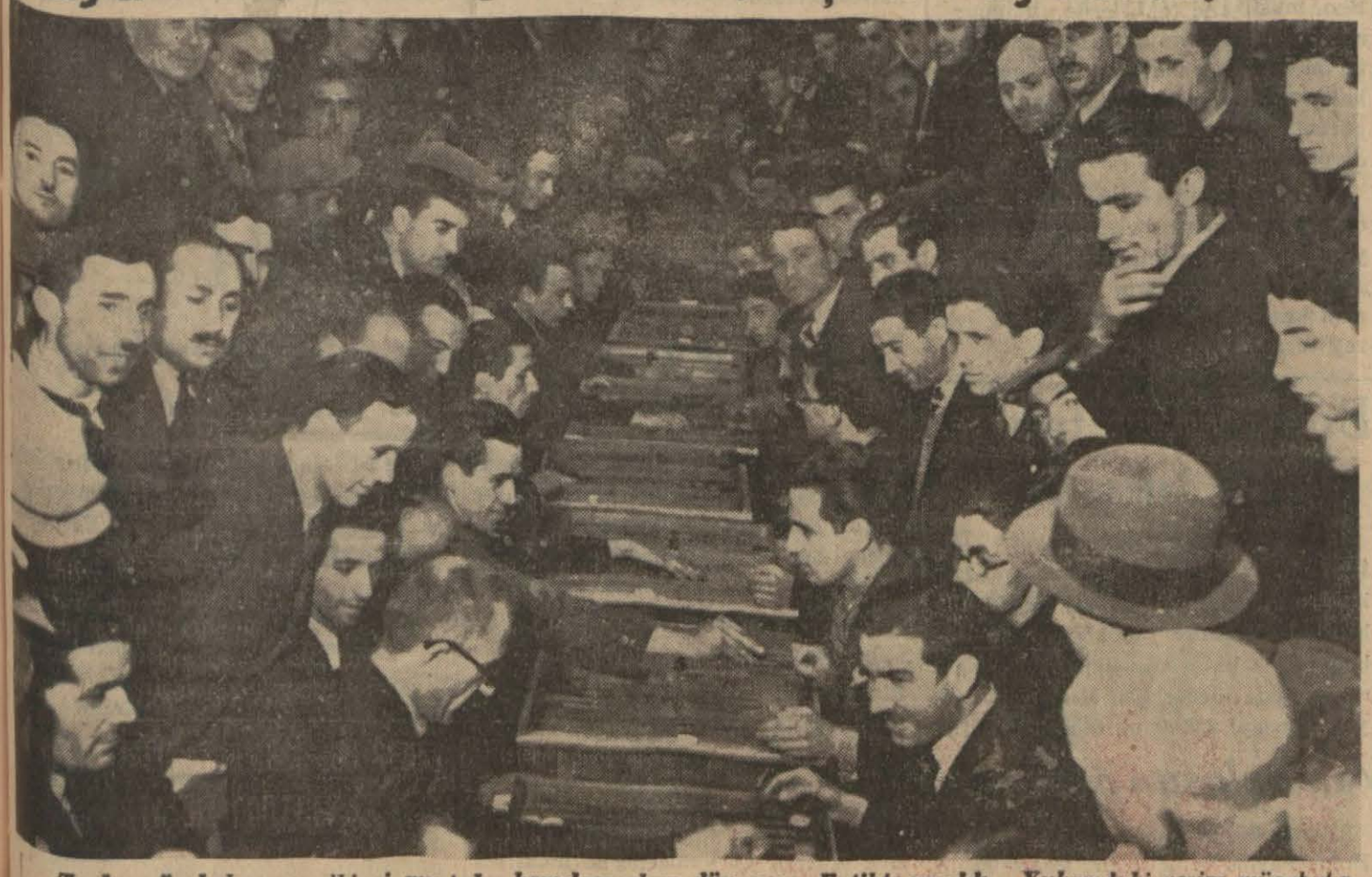

Tavla müsabakamızın ikinci mıntaka karşılaşmaları dün gece Fatihte yapıldı. Yukarıdaki resim müsabakaların cereyanı sırasında alınmıştır. Yazısı 5 inci sayıfamızdadır.

SON HABERLER

Japon - Rus hududunda bir çarpışma oldu

Japonlar evvelâ Rusların, Ruslar da evvelâ Joponların taarruz ettiklerini bildiriyorlar

Londra, 26 (A.A.) — Sovyet — Japon hududunda bir hâdise olmuştur.

Japonların resmî bir tebliğile bildirildiğine göre, Sovyet askerleri, Hunçung'un 12 mil cenubu şarkisinde kâin bir mahalde 9 Japon zabit ve askerine ateş açmışlardır. Japonlar bu ateşe mukabelede bulunmuş ve bir kilometre kadar geri çekilmişlerdir. Sovyet askerleri, ateşe devam etmişler ve müteaddit Japon askerlerini yaralamışlardır. Japon takviye kıtaları gönderilmiş ve bunların üzerine de ateş açılmıştır. Bunun üzerine bu kıtalara da mukabeleten ateş açmaya mecbur kalmışlardır.

Sovyetlerin bildirdiğine göre, hücum eden Japonlardır. Bir Japon kıtası hududu geçmiş ve bir Sovyet müfrezesine ateş açmıştır. Sovyet müfrezesi, Japon kıtasını püskürtmüştür. İki taraftan da ölü ve yaralı vardır.

SOVYET VE FRANSIZ PAKTI KARŞISINDA JAPONYA

Tokyo, 26 (A.A.) — Asahi Şimbun gazetesinin bildirdiğine göre, Bay Hirota, Fransa büyük elçisi ile yaptığı bir konuşma esnasında Fransız — Sovyet paktının Sovyet Rusyanın uzak şarktaki askerlerinin mikdarını fazlalaştırmasını mümkün kıldığını bildirmiş ve Fransanın bu noktaya hususî bir dikkat atfeyliyeceği ümidini izhar eylemiştir.

Gazete, bu haberi verdikten sonra, Hirota'nın bu sözlerinin Fransız — Sovyet paktının Japonyadaki akislerine tam surette tercüman olduğunu kaydeylemektedir.

Lokarno toplantılarına Brükselde devam olunacak

(Üstyanı 1 incide)

Eden bundan sonra Beyaz Kitaptan mufassalan bahsederek Büyük Britanyaya terettüp eden vecibelerin üç sınıfa ayrılabileceğini söylemiştir:

1 — Müzakereler başlayıncaya kadar arada geçecek intikal devresine mahsus taahhütler,

2 — Umumî bir anlaşmanın tahakkuku için İngiliz yardımı şeklindeki taahhütler,

3 — Müzakerelerin akim kaldığı takdirde girişilecek taahhütler.

TEKLİFLERİN EN EHEMMİYETLİSİ

B. Eden, nihaî bir tarzı tesviye elde etmek için İngilterenin girişmeğe amade olduğu teahhüdlere temas ederek, Hitlerin ileri sürdüğü ve buna inzimam eden İngiliz tekliflerini anlatarak demiştir ki:

"Yapılan bütün bu tekliflerden en ziyade ehemmiyet verdiğimiz ısrarla müzakere talebine ait olanıdır. Fakat buna erişmek istiyorsak Almanyanın yardımı lâzımdır. Şimdiye kadar, bütün gayretlerimize rağmen gayri askerî muntakaya giren kıtaat mevcudunun arttırılmıyacağı teahhüdünden başka, Almanyadan hiç bir yardım görmedik.

"Şunu ehemmiyetle kaydetmeliyim ki, Avrupanın umumiyetle sükûnet bulması Hitlerin önümüzdeki hafta bidayetinde yapacağı tekliflere büyük bir nisbet dahilinde mütevakkıftır. Büyük Britanyanın gayretlerini takdir etmekte olduğunu zannettiğim Hitlerin Avrupaca bu tekliflerin nasıl bir endişe ile beklenmekte olduğunu anlıyacağını ümit etmek isterim. Hitler şuna emin olabilir ki yapacağı teklifler, bizim kendi hesabımıza yalnız açık bir anlayışa değil, fakat aynı zamanda onları en iyi bir şekilde kullanmak ve Avrupanın sükûnet bulmasını elde etmek arzusu ile karşılanacaktır.

ALMANYA VE FRANSAYA DÜŞEN VAZİFELER

"Gayretlerimizin muvaffak olabilmesi için zaman lâzımdır. Fransanın veya Almanyanın mütehalif siyasetlerine bağlı meselelerin yakın atisine temas etmek fikrinde değilim. Ancak bizim siyasetimiz milletler cemiyetinin misakıdır. Ve Fransaya şunu demek isterim ki: Fransa hükûmeti, Fransa ile Almanya arasında ikilik çıkaran meseleleri açık bir fikirle tetkik etmediği takdirde sulhu temin edemeyiz. Almanyaya da şunu söylüyorum: Avrupada yarattığı endişeyi hafifletecek her hangi bir şey yapmadığı takdirde muvaffakiyet ümidi ile müzakerelere girişmek ümidinde bulunamayız.

"Öyle zannediyorum ki her bir memleketteki müşkülleri anlamağa ve müşterek bir zemin bulmağa çalışmak suretile güçlüklerimizin halline yardım edebiliriz. İşte bizim bütün hedefimiz budur.„

LOKARNOCULAR BRÜKSELDE TOPLANACAK

Londra„ 26 (A.A.) Lokarno müzakerelerine gelecek hafta Brükselde devam edilebileceği, İngiliz dış bakanlığı mahfellerinden bildirilmektedir.

Paris, 26 (A.A.) — Oeuvre gazetesinin haber verdiğine göre, B. von Ribbentrop, Renani bölgesinin tabi olacağı muvakkat rejim ile Lâ heydivanına müracaat keyfiyeti hakkında Almanyanın müsaadekâr davranması için B. Eden tarafından serdedilen dileği dün akşam katiyetle reddetmiştir.

Gene aynı gazetenin istihbarına nazaran, İngiliz dış işleri bakanlığı Fransanın ve Belçikanın Ren hududlarını tekeffül eder mahiyette vadolunan mektubun derhal kendisine verileceğini Fransa hükûmetine temin etmiştir.

Petit Parisien gazetesi de, İngiliz efkârı umumiyesinin kısmen muhalif olmasına rağmen, Fransız — İngiliz müzakeratının pek yakında başlıyacağını haber veriyor. Bu müzakerelerin neticesinde Almanya ile de bir uzlaşma hasıl olması muhtemeldir.

ALMANYA YENİ TEKLİFLER HAZİRLİYOR

Londra, 26 (A.A.) — Deyli Herald gazetesinin yazdığına göre, B. von Ribbentrop, dün B. Edenle yaptığı görüşme esnasında Almanya tarafından, müzakerata yol açmağa müsait pratik mukabil teklifler yapılması zarurî olduğu meselesini, Berline döner dönmez mevzuu bahsedeceğini vadetmiştir.

Vilhelmstrssede Lokarno devletlerinin kabul edebileceği şekilde mukabil teklifler yapılması lüzumunun müzakere edilmekte olduğu söyleniyor.

FRANSİZ, İNGİLİZ ERKANI HARPLERİ GÖRÜŞÜYORLAR

Londra, 26 (A.A.) — Fransız delegasyonu namına söz söylemeğe salâhiyettar olan bir zat, halen Londrada bulunmakta olan Fransız büyük erkânı harbiye asbaşkanı General Şveysgut vasıtasile, Fransız erkânı harbiyesile İngiliz harbiye nezareti erkânı arasında görüşmeler olduğunu bildirmiştir.

İNGİLTERENİN TARAFTARLIĞI VAR MI?

Londra, 26 (A.A.) — Bu sabahki İngiliz matbuatının tercüman olduğu fikir şöyle hulâsa edilebilir

"İngiltere, bugünkü buhranda ne Fransanın aleyhinde, ne de Almanyanın lehindedir. O sadece milletler cemiyeti ile umumî emniyet taraftarıdır.„

Hitler söylüyor:

Berlin, 26, (A.A.) — Havas: Dün akşam Ludwigshafen'de irad eylediği nutukta B. Hitler, ezcümle şöyle demiştir:

"Biz Avrupada iki sınıf milletin hak sahibi olanlarla olmıyanların mevcudiyetine kail olamayız.„

"Biz sulh istiyoruz. Daima sulh, fakat hiç bir zaman baş eğmiyecek, esir olmıyacak, mutavaat etmiyeceğiz.„

"Eğer öbür milletlerin bize itimadları varsa, bize fana gözle bakmamalıdırlar. O zaman anlayacaklardır ki, bizim kendi içimizde görecek, müslihane birçok işlerimiz vardır. Biz zafer hülyâları peşinde koşmiyoruz. 77 milyon nüfuslu bir millete haysiyet kırıcı teklifler yapmakta ne mana var? 29 martta, Alman milleti yekvücud olarak, dünyaya isbat edecektir ki, 1918 denberi dünyaya musallat olan; müstebidane diplomasî usulüne devam etmek imkânı kalmamıştır. Katiyen temin edebilirim ki ben Fransa ile barışmak ve onunla sulh olmak istediğim zaman,. Fransız devlet adamlarına el uzatan sade ben değilim, bütün Alman milleti de Fransız milletine ellerini uzatmaktadır. Ben gizli diplomasi ile esrarengiz vesikaların aleyhindeyim. Bütün bir millet namına ve Alman erkânı harbiyesinin yabancı erkânı harbiyelerle bu yolda ittifaklar yapmasına aslâ müsaade etmiyeceğim. Ben, muslihane tekliflerde bulunursam, bunu açıktan açığa, herkesin gözü önünde yaparım. Gizli diplomasinin hakkından gelmek için bundan iyi yol göremiyorum. Bir kere daha tekrar ediyorum:

Bütün milletlerin muhtaç bulundukları emniyetin vücud bulmasına yardım etmek emelimdir. 29 Martta, Almanyanın haklarını müdafaa etmek hususunda bize zahir olmak için rey vermeğe koşacaksınız.„

Boğazların tahkimini istiyoruz

Londradan bildirildiğine göre Dış İşleri Bakanımız Tevfik Rüştü Aras Lokarno devletlerinin teklifleri mevkii fiile konduğu takdirde hükûmetimizin de boğazları tahkim hususundaki taleplerini muhafaza edeceğini Milletler Cemiyeti konseyi azalarına tebliğ etmiştir.

Venizelosun cenazesi

Atina, 26 (Kurun) — Bugün veliaht Prens Pavlos ve üç nazır, Venizelos'un cenaze merasiminde bulunmak üzere, Girit'e hareket etmişlerdir.

Türkiye sefareti ataşe militeri de Girit'e gidecek ve Venizelos'un mezarına çelenk koyacaktır.

ANKARADAN

İşbankasıgeneltoplantısı

Dün yapıldı, idare raporu okundu

Ankara, 26 (Telefonla) — Bugün yapılan İş Bankası hissedarlar heyeti genel toplantısında okunan raporlara göre, bankanın bu yılki safi temettüü 726 bin küsur liradır. Bu miktar geçen senekinden 100 bin lira kadar fazladır. 10 liralık hisse senedi başına 90 kuruş temettü dağıtılacak, tevziata 15 nisanda başlanacaktır.

Bugünkü toplantıda banka müraklıklarına Hasan Saka ile Şakir Kesebilir (Tekirdağı) seçilmişlerdir.

(Bankanın idare meclisi raporunu dünkü sayımızda aynen neşretmiştik.)

Zonguldak kömür havzası

Büyük bir teşekkül haline konulacak

Ankara, 26 (Telefonla) — Zonguldak kömür havzasında mevcut kömür şirketlerinin büyük bir teşekkül etrafında birleştirilerek tek elden idaresi etrafında incelemeler yapılmaktadır. Bu suretle daha rasyonel çalışmak ve kömür istihsal fiatını asgarî hadde indirmek daha kolaylıkla mümkün olabilecektir.

PROJEKTÖR VE YENİ DÜNYA MECMUALARI HAKKINDA VEKİLLER HEYETİNCE KARAR VERİLDİ

Ankara, 26 (Telefonla) — Sabiha Zekeriya tarafından çıkarılmakta olan "Projektör„ mecmuasının muvakkaten kapatılması ve haricî siyasetimize dokunacak neşriyatı havi olan "Bütün dünya„ mecmuasının son sayısının satışının yasak edilmesi Vekiller Heyetince tensip edilmiştir.

AYDİN HATTINDA YOLCU FAZLALAŞTI

Ankara, 26 (Telefonla) — Aydın hattının devlete intikalinden sonra bu hattaki yolcu sayısı, hattın şirket tarafından idare edildiği zamana nisbetle bir misline yakın artmıştır.. Şirket zamanında vasatî yolcu sayısı senede 75 bin küsur iken bu miktar, idare devlet eline geçtikten sonra 135 bine çıkmıştır.

* Başvekâlet neşriyat müdür muavini Şükrü üçüncü umum müfettişlik istatistik müdürlüğüne tayin edilmiştir.

HUSUSİ İŞ BÜROLARININ KALDIRILMASI TEKLİF OLUNUYOR

Ankara, 26 (Telefonla) — Kamutay iş encümeni iş kanununun tetkikine devam etmekte ve kanunu Kamutayın bu devresine yetiştirmeğe çalışmaktadır. Kanuna katılmak üzere bir haylı teklifler yapıldığından müzakereler uzamaktadır. Encümenin son toplantısında hususî iş bürolarının kaldırılması hakkındaki teklif tetkik edilerek kabul edilmiştir. Bunlara üç senelik bir mühlet verilecektir.

MÜFETTEDE PETROL SONDAJLARINA DEVAM OLUNACAK

Ankara, 26 (Telefonla) — Müfettede petrol sondajına devam etmek üzere sipariş olunan makine ve âletler gelmiştir. Yapılan araştırmalardan 600 metre derinlikte petrol tabakalarına tesadüf etmenin çok mümkün olduğu anlaşılmıştır. Evvelce yapılan sondaj 136 metreyi bulmuştu. Sondaja devam ameliyesi pek yakında başlıyacaktır.

Italyan kıtaları ilerilemeğe başladı

Habeşler de karşı çıkılar

Hartum, 26 (A.A.) — Reuter ajansı bildiriyor:

Söylendiğine göre, iki İtalyan kolu, Eritrenin garbinde, Setit nehrinden geçerek Amhara mıntakasında Gondar'a müteveccihen ilerlemektedir.

Bu kollardan biri Amhagerden Noggara'ya, diğeri Sittama'dan Bircuttana ilerlemektedir.

Diğer taraftan, Debratabar'dan Debata ve Şilga'dan şimale doğru Habeş kıt'alarının ilerlediği haber verilmektedir.

Adisababa, 26 (A.A.) — Havas ajansı muhabirinin bildirdiğine göre, İtalyan tayyareleri bu sabah Harrar yakınında, Burkot mevkii üzerinde bir keşif uçuşu yapmışlardır. Habeşlere göre bu mevki, gelecek İtalyan hareketlerinin hedefini teşkil etmektedir.

Harp durumunu 4 ncü sayıfada okuyunuz

Deniz anlaşması imza edildi

Amerika ve İngiliz donanmaları Japonyaya üstün olacaklar

Vaşington, 26 (A.A.) — Londrada dün imza edilen deniz anlaşmasının metni, donanmayı takviye etmek ve derhal her türlü Japon silâhlanmasına mukabele etmek imkânını vermektedir. Alâkadar bahriye mahafili bu muahededen dolayı çok memnundurlar. Çünkü, bu muahede ile bugünkü Amerikan silâhlanma siyaseti, rahatça takip olunabilir. Bu siyasetin hedefi, Büyük Britanya ile beraberliği ve Japon donanmasına karşı üstünlüğü muhafaza etmektir.„

JAPONYA TEMİNAT İSTİYOR

Londra, 26 (A.A.) — Japon maslahatgüzarı B. Foudji, İngiliz Dışbakanlığında, denizaltı muharebesine müteallik protokol hakkında B. Graijie ile görüşmüştür. Bu protokolün, gelecek hafta, Vaşington muahedesini kabul etmiş olan bütün devletler tarafından imza edileceği tahmin edilmektedir.

işaretler

Dava edebiyatında maharet ve samimiyet

Mücerret sanattan bahsederken bile samimiliği bir unsur diye alırız, ihmal etmeyiz. Sadece samimiyet şüphesiz ki sanat değildir. Uyumak, esnemek, horlamaktan tutunuz da kabalığa, nezaketsizliğe, yahut adi ve aşağı kaliteden şeylere hayranlık da gayet samimî olabilir. Bir delinin, meselâ Ömer Seyfettinin Cabi Efendisinde olduğu gibi dama taşlarını yutturması da samimî olmıya mani değildir. Fakat bir sanat eserinin insanlara sirayet edebilmesi için, içinde bir ateşin, samimiyet dinamosunun işlemesi şarttır.

Vakıa mücerret sanatta maharet, samimiyetin yerini alır, yani maharet samimî olmıyan bir adamın eserine samimî imiş hissini verebilir, denebilir.

Bu gibi eseri samimî diye kabule mecburuz. Çünkü sanat adamının hakikaten müteessir olup olmadığını ancak eserile idrak ederiz. Hükmümüz tesirlere göre olacaktır.

Fakat bir sanat eğer kendisini yalnız mücerret sanat ufkudan çıkarır, sosyeteye iner, sanata bir takım misyon'lar verecek olursa o zaman dava değişir.

Misyon sahibi olduğunu iddia eden adamın her şeyden önce söylediğine inanması gerektir.

Davasına inanmak, bu davayı şuurunun ateş ocaklarında yakavaka erimiş bir demir haline sokmak ve ona böylece sanatın güzelliği vermek icap eder.

Bir fikir, bir dava ancak bu merhalelerden geçtikten sonradır ki sanat — dava halini alır.

* * *

Dava edebiyatından bahsedenler, bir davanın sanat hududu içinde misyonerliğini yapanlar, üstün bir sanat kalitesine sahip olsalar da samimî olmadıkça, inanları gündelik bir politikanın hatları üzerinde ileri geri dans ettikçe bu hamlenin, bu sanatkârane yürüyüşün faydası olmıyacaktır. Ateşsiz, imansız aşk oyunu dünyanın seyri en güç sahnelerinden biridir.

Sade samimiyet de dava edebiyatında cüce kalmıya, tesirlerini kaybetmeğe mahkûmdur.

* * *

Dava edebiyatı palavradan, gündelik politika nimetlerine göre dümen tutmaktan uzak kaldıkça tesirli, itibarlı olacaktır. Dava edebiyatı velilik payesine ermiş bir edebiyattır.

Bu edebiyatın sahtesi, sahtelerin en kötüsüdür.

Sahte veli gülünç bir şeydir.

Fakat beceriksiz ve samimiyetsiz dilde dava şiiri bir zehirdir. Bir akreptir. Kendi kendini sokar.

Sadri Ertem

ŞEHİRDE

Kanalizasyon inşaatı

Kasımpaşa ve civarında inşaata başlanıldı

Çimento fiatlarının ucuzlaması üzerine belediyenin kanalizasyon inşaatı için ayırdığı paradan bir hayli tasarruf yapılmıştır.

Bu tasarruflarla Tophane . Azapkapı . Şişhane yokuşu kanallarının yapılmasına karar verilmişti. Yalnız dört sene evvel başlanmış ve kısmen yarı kalmış olan Kasımpaşa . Dolapdere ve Karaköy kanallarının daha evvel yapılması daha lüzumlu görülmüş, dünden itibaren Kasımpaşa deresinin üzerindeki betonların kaldırılmasına başlanmıştır.

İlk olarak Kasımpaşa deresi yapılacaktır.

Sinan günü

Müzeler, eserlerinin fotoğraflerini hazırlıyor

Mimar Sinanın ölümünün 348 inci yıl dönümü münasebetile dokuz nisanda büyük mimarın mezarı başında Halkevi tarafından büyük bir tören yapılacaktır.

Tören için yakında bir komisyon toplanarak, programı tesbit edecektir.

Müzeler direktörlüğü bugünü ayni zamanda bir san'at günü olarak kabul etmiştir.

Sinanın bütün eserlerinin müzeler direktörlüğü tarafından fotoğrafları çıkarılarak büyük bir Sinan eserleri kolleksiyonu vücuda getirilecektir.

Cesur sporcu

Mustafa İhsan yeni bir yolculuğa hazırlanıyor

Beykoz klübü sporcularından İhsan adında bir genç bezden yapılmış bir sandalla tek başına bir dünya seyahatine çıkmış ve üç yıl süren bu yolculukta bütün Akdenizi dolaşmış, Cebelüttarık boğazından geçerek Atlantik denizine çıkmış, Portekiz sahillerine kadar gitmişti. Bu cesur Türk çocuğu bu heyecanlı yolculukta türlü ölüm tehlikeleri atlatmış, fırtınalarla pençeleşmiş, bir kaç defa batmış ancak yüzerek hayatını kurtarmıştı. İki ay evvel yurdumuza dönen Mustafa İhsan Ankaraya gitmiş ve Ankarada muhtelif yerlerde bu seyahati etrafında konferanslar verdikten sonra dün şehrimize gelmiştir. Bu yılmaz genç şimdi eski sandalı modelinde yeni bir sandal yapmaktadır. Bunu bitirdikten sonra bu sefer Karadenizde seyahate çıkacaktır.

ARABA VAPURLARI

Araba vapurlarından birinin Unkapanı ile Azapkapı arasında her yarım saatte bir gidip gelerek hamallarla arabaları taşıyacağını yazmıştık. Bu hususta yapılan tetkikat henüz bitirilememiştir. Ancak vapurun bir saatte seferini bitirebileceği tesbit edilmiştir. Bu vaziyet karşısında her iki tarafta birikecek taşıma vasıtalarının uzun müddet bekliyecekleri anlaşılmaktadır.

Afyon inhisarında

Umumî müdürlüğe Bay Hamza Erkan getirildi

Afyon İnhisarının yeni müdürü Bay Hamza Erkan

Uyuşturucu maddeler inhisarı umumî müdürü B. Ali Saminin yerine İş bankası İstanbul şubesi ikinci müdürlerinden Bay Hamza, Osman Erkan tayin edilmiştir. Yeni müdür işleri devir alarak inhisar depolarını gezmiş ve dün yeni vazifesine başlamıştır.

İnhisar idare meclisi reisi Habip zade Ziya âzadan B. Hüsnü de çekilmişler, yerlerine İş bankası İstanbul şubesi direktörü B. Yusuf Ziya ile Ziraat bankası müdür vekili B. Hamit getirilmişlerdir.

İnhisar müdürlüğünden çekilen B Ali Sami Türk . Yugoslav afyon birliğine Türk delegesi olarak seçilmiştir.

Bir anlaşmazlık

Patrikhanenin iki metropolidi de Bükreş ve Belgrada gidiyorlar

İstanbul Patrikhanesinden iki metropolit daha, Bükreş ve Belgraddaki Ortodoks işlerile meşgul olmak üzere gelecek ayın on dokuzunda şehrimizden ayrılacaktır.

Bükreş ve Belgrad ortodoks ruhani reislerile, İstanbul Patrikhanesi arasında bir nazariye ihtilâfı çıkmıştır.

Münakaşa, Macaristandaki Ortodoksların İstanbuldaki Fener Patrikhanesine mi, yoksa Bükreş veya Belgrad'a mı tâbi olmaları üzerinde cereyan etmektedir.

Usulen, Macar Ortodokslarının dinen Fener Patrikhanesine tâbi olmaları lâzımken, Bükreş ve Belgrad ruhanî riyasetleri bu Ortodokslar üzerinde kısmî bir nüfuz iddia etmektedirler.

Bu meselenin halli için İstanbul Patriği Benjamen, Sardon metrepolidi Yermanos ile Ladikya metrepolidi Teoritis'i tayin etmiştir.

Metrepolitler seyahat hazırlıkları ile meşgul olmaktadırlar.

Patrikhaneden diğer iki metrepolitden Ortodoks peskoposu tayini için bundan bir hafta önce Rigaya gitmişti.

Doktorların derece'eri

108 doktordan üçünün itirazı kabul edildi

Doktorların kazançlarına göre, sınıflara taksimi işine etıbba odası yönetim kurulu tarafından devam edilmektedir.

Şimdiye kadar yapılan ayırma işine 108 doktor itiraz etmişlerdir. İtiraz eden doktorlar kazançlarını göstererek daha küçük sınıfa alınmaları. nı istemişlerdir. Fakat oda kendisine yapılan bu (108) itirazdan ancak 3 tanesini kabul etmiş ve diğerlerini kabul etmiyerek eski derecelerinde ibka etmiştir.

Gümüş mecidiye ve beşibiryerde altın!

Yaldızladıkları parayı 37 Liraya satmışlar!

Çakır Hüsnü ile Niğdeli Cemal denilen iki kişi, polisçe yakalanarak adliyeye verilmişlerdir. Bunlar, bir gümüş mecidiyeyi altın suyuna batırıp yaldızlamaktan ve "beşi biryerde altın,, diye 37 lira mukabilinde Hasir iskelesinde İbrahim adlı birine satmaktan suçlu görülmektedirler. Bu iddia etrafında tahkikat yapılıyor.

HAVA TEHLİKESİNDEN KORUNMA

İstanbul hava tehlikesine karşı korunma komisyonu bugün vilâyette bir toplantı yapacaktır. Umumî meclis komisyon emrine yirmi bin liralk bir tahsisat vermiştir.

Ayasofya müzesi

Yakında yeni bir şekil alacak

Ayasofya müzesi avlusuna ve tuğlâ minare kısmının altına tesadüf eden dükkânların istimlâk edilmesi için müzeler direktörlüğü tarafından Kültür Bakanlığına yazılmıştı. Bakanlık belediye idaresine durumu yazarak bir heyet tarafından dükkânların istimlâki için kıymet tahmin muamelesinin yapılmasını istemiştir.

Belediye idaresi tahminini yaparak sonucu Bakanlığa bildirmiştir.

Yakında bu dükkânlar sahiplerinden alınarak yıktırılacak ve Ayasofya müzesinin avlusuna yeni bir şekil verilecektir.

Belediye idaresi Ayasofya önünü bir park haline getirecektir.

MÜZELER KİMYA LABORATUVARI — Müzeler idaresi tarafından yaptırılmakta olan kimya laboratuvarının bütün hazırlıkları bitmiştir. Bir iki güne kadar açılacaktır. Laboratuvar esas çalışmasına bir haftaya kadar başlıyacaktır.

ARASTA HAFRİYATİ — Sultanahmette Arasta sokağında yapılan eski mozaik araştırmalarına yeniden devam edilecektir. Bu işle meşgul olacak olan profesör Bakster nisanın on beşine doğru şehrimize gelecektir.

Feci bir ölüm

Bir hamal 280 kiloluk bir kalas altında ezildi

Evvelki gün Üsküdarda bir hamal, 280 kiloluk bir kalasın altında kalarak ölmüştür:

Fatihte oturan Sivaslı Halil oğlu Hüseyin adında bir hamal arkadaşlarından Adil ve Şükrü ile iskeleden bir depoya kalas taşımayı üzerlerine almışlardır. Bir aralık Adil ile Şükrü, 280 kiloluk bir kalası Hüseyinin sırtına yüklemek isterlerken kalas kaymış, Hüseyinin üstüne düşerek zavallı hamalı ezerek öldürmüştür.

ŞEHRİMİZDEKİ ALMANLAR REYLERİNİ KARADENİZDE VERECEKLER

Ayın yirmi dokuzuncu günü Almanyada seçim günü olduğu için şehrimizdeki Almanların da bir şirket vapuruna binerek Karadenizde bir Alman gemisine geçmeleri ve orada reylerini vermeleri için bütün hazırlıklar yapılmıştır.

"Nord doyçe" Alman kumpanyasından bir vapur, buradaki bir kaç bine varan Alman kolonisini üzerine alacak ve rey verme işi, bu Alman vapurunda yapılacaktır.

Yazısız hikâye:

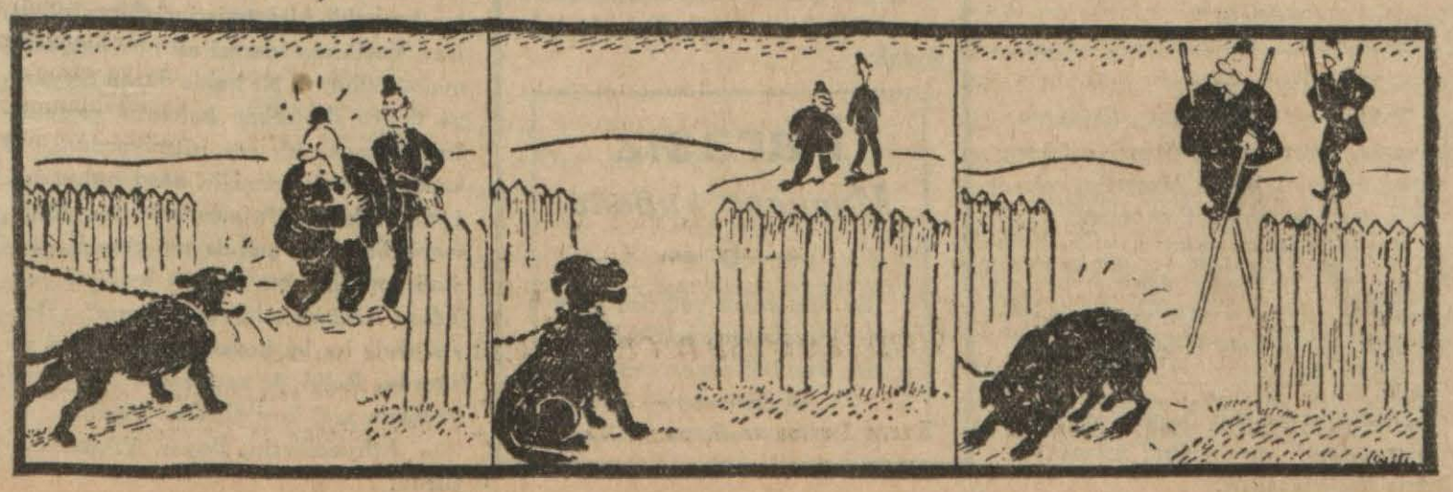

Gezintiler

Yükseliş yolları

"Ren,, kıyılarında Alman atlarının nal sesleri duyulalıberi, Fransız basını yankılar içinde kaldı. En küçüğünden, en büyüğüne kadar bütün gazeteler, mızrap yemiş saz teli gibi ürpermeler ve iniltiler içinde Dikkat ediyorum, bu heyecanda bir damla yapmacık yok. Hepsi yürekten kopma. Fransız topraklarından sanki yürekleri perçinliyen bir cereyan geçmiş. Resimlerde görülen yüzlerin bile çizgiden dilleri bir.

Halbuhi daha iki ay önce orada her kafadan bir ses çıkıyor, düşünüşler bölünüyor partiler biribirine giriyor, sokaklarda ihtilâl görünüşleri çalkanıyordu. Kralcılar koyu milliyetçiler, sosyalistler, tarihe ve geleceğe başka başka pencerelerden bakanlar boğaz boğaza idiler. Şimdi bunlar nerede?. Programlar tozla dolaplara atıldı. "Leon Blum,, bile yaralı başı ve sargılı alnı ile bir sınır bayrağı olmuş, öfkeli öfkeli çırpınıyor.

"Candide Nouvelles litterairés,, "Annales,, "İllustration,, gibi edebiyat, sanat gazete ve mecmuaları ateş ve duman içinde. Sınırlar, korkunç bir sessizliğe gömülü dururken, kâğıd ve kalem kavganın en kızgınına girmiş.

Eedebiyat, içli, tez canlı bir varlıktır. Çabuk tutuşur, kolay köpürür. Fakat "Ren,, davası "La science et la vie,, gibi fen mecmualarını da uğultulara boğdu. Onlarda da fen bakımından, ilim adesesinden görülen Fransız hududları dile geliyor. Görmediğim kim bilir daha kaç yüz mecmuada, Cermen kımıldanışına karşı, kim bilir kaç bin mazgal daha açılmıştır.

Okuyor ve imreniyorum. Büyük ihtilâlin çocukları, kendi aralarındaki anlaşmazlık ne olursa olsun, yabancı bir bayrak ucu görünür görünmez bir tek yürek halinde birleşiyorlar. Vatanı yürüten en büyük dinamo bu işte.

Eğer Balkan savaşında biz de bu damar kaynayışını gösterebilseydik Türk tarihi korkunç ve kap kara bir lekeden kurtulmakla kalmıyacak, belki o altın kitaba parlak bir kaç yaprak daha katılmış olacaktır. Ne yazık ki İstanbul sokaklarını, cami avlularını, yangın yerlerini gönülleri de kılıkları kadar parça parça göçmenlerle dolduran o kanlı günlerde gazeteler sen — ben davasını güdüyorlardı.

S. Gezgin

TANINMİŞ BİR İSPANYOL ELİP! ŞEHRİMİZE GELİYOR

İspanyanın tanınmış filozof ve edip lerinden Sant Ander üniversitesi profesörlerinden Bay Stenizlas Giroga nisanın birinde şehrimize gelerek üçünde bir konferans verecektir.

İspanyol profesörünün mevzuu "İspanya, şark ve garp,, olacaktır. İspanya hariciyesinin tensibi ile seyahate çıkmaktadır.

Fransız tiyatrosunda vereceği bu konferans çok dikkate değer mahiyette olacaktır. Projeksiyonla resimler gösterilecektir. Kendisi İspanyanın "Elsol" ve "Aord" isimli iki büyük gazetesinin de muhabiridir.

İspanyalı profesör Türkiyeye karşı büyük bir sempatisi olan İspanya okumuşlarının hissiyatını da konferansı esnasında anlatacaktır.

İtalyan - Habeş harbi

Habeşistan İtalyaya karşı yalnız kaldı. İtalyanların taarruz hazırlıkları bitmek üzeredir. İtalyanlar, Tana gölü havzasını da işgal edecekler mi?

Şarki Afrikada harbi durdurmak ve sulhu iade etmek için, Milletler Cemiyetinin ve İngilterenin, İtalya üzerinde tazyik politikasına devam etmelerine artık imkân kalmamış gibidir. Avrupa buhranının, İtalyayı, Şarkî Afrikada tamamen serbest bıraktığını Mussolini'nin, korporasyonlar içtimaında söylediği nutuktan da anlayabiliriz. Faşist lideri, "askerlerimizin zaptettikleri yerler, ebediyyen vatana ilhak olunmuştur.,, hüküm ve kararını ilân suretile Milletler Cemiyeti prensiplerini hiçe saymakta tereddüt etmemiştir. Mussolini, bu nutkunda, bundan böyle, iktısadî hayatta, bilhassa, millî müdafaaya taallûk eden sahalarda, harice muhtaç olmamak için her tedbire baş vuracağını söylüyor. Bizde, devletin sanayi kurmasını hoş görmiyenlerin, müstakil sanayi kabiliyetinin her şeyden evvel bir müdafaa, bir millî istiklâl meselesi olduğuna artık kanaat getirdiklerini ümit ederiz. İktısadî zecrî tedbirlerin, İtalyaya, müstakil bir sanayiin lüzumunu ve zaruretini anlatmak gibi müsbet bir faydası olmuştur denebilir.

Habeşistanın, İtalya ile karşı karşıya yalnız kaldığını bu suretle bir daha tesbit ettikten sonra harp sahasındaki son vaziyeti gözden geçirebiliriz:

İtalyan hazırlıklarının başında, hava faaliyetini saymak lâzım gelir. İtalyan hava filosu, bir kaç gün içinde cenupta, Ciciga ve şimalde Tana gölü şimalinde Gondar yakınında Dabat mevkilerinde Habeş cephaneliklerini, erzak depolarını ve müdafaa mevzilerini bombalamıştır. Bu hava bombardımanları neticesinde insanca Habeş zayiatı ancak 32 kişidir. Diğer cihetten, cephaneliklerin ve erzak depolarının tahrip edilmesi, Habeşler için, şüphesiz, daha ağır zayiat sayılır. Bunlar, Habeşlerin kolayca, telâfi edemiyecekleri zararlardır. İtalyan hava filosunun, Habeş mukavemetini ordunun taarruzu başlamadan evvel kırmakta ne kadar müessir olduğu meydandadır.

İtalyan tebliği, en ileri hatlara kadar, menzil hizmetinin devam etmekte olduğunu ve Takaza ırmağı üzerinde 110 metrelik bir köprü kurulduğunu haber veriyor. Şimalde, Desye — Gondar hattına kadar geniş bir İtalyan istilâsının başlamak üzere olduğunda şüphe kalmıyor.

B. O.

Feci bir cinayet

Hafız Ali adında bir sinir hastası karısını yirmi yerinden bıçaklayıp öldürdü

Evvelki gece sabaha karşı Zeytinburnunda küçük bir tahta evde çok feci bir cinayet işlenmiştir. Bir muharririmizin vak'a yerinde yaptığı tahkikatı yazıyoruz:

Zeytinburnunda Demirhane caddesinde 169 numaralı evde üç aile oturmaktadır. Üst katta Bakırköy çimento fabrikasında kapıcı Bekirle karısı ve bir çocuğu, alt katta karşılıklı iki odadan birinde de işçi Ahmet ile karısı Bedriye oturmaktadır. Diğer bir odada da Hafız Ali ile karısı Havva ve kızı Huriye oturmaktadır. Hafız Ali Rizenin Pazar köyündendir. Otuz yaşındadır. Karısı Havva ise yirmi iki yaşındadır ve sekiz sene evvel evlenmişlerdir. Bir sene sonra Huriye doğmuş, ondan sonra bir daha çocukları olmamıştır. Köyünde rençperlikle meşgul olan Hafız Ali beş sene evvel delirmiş, babası Abdullah, kardeşi Şükrü tarafından İstanbula getirilmiş, asabiyeci doktorların tavsiyesi üzerine Bakırköy tımarhanesine yatırılmıştır. Bir sene kadar yatan Hafız Alide iyilik asarı görülünce çıkarılmıştır.

Babası Abdullah Zeytinburnunda fabrikalar yanında bir kahve açmış, iyileşen oğlu ile birlikte kahveyi işletmeye devam etmiştir. Şükrü de bir fabrikaya işçi olarak girmiştir. Bir müddet babasile birlikte oturan Hafız Ali geçen sene babasından ayrılmış, bir oda kiralıyarak çekilmiştir.

Bir ay evvel Hafız Alide yatıp kalktığı odadan hiç çıkmamak gibi asabi haller görülmeye başlanmıştır. Arasıra elinde kova ile çıktığı görülen Hafız Ali civardaki kuyuya kadar gidip geldikten sonra yine odasına kapanmakta ve neden dışarı çıkmadığını soranlara da üstünün, başının iyi olmadığını söylemekte imiş.

Evvelki gün dayısının oğulları Hafız Aliyi ziyarete gitmişler ve karısı Havva ile de görüşmüşlerdir. Havva kocasının bir aydanberi fenalaştığını, kendisini yine hastaneye götürmelerini söylemiş, bir gün sonra götürülmek üzere karar da verilmiştir. Gecenin nasıl geçtiği belli değildir. Yalnız sabaha karşı yatağından fırlıyan Hafız Ali:

— Kendimi denize atacağım! diye söylenmeğe başlamış, bunu gören karısı Havva da arkasından kollarını tutarak, önüne geçerek gitmesine mani olmak istemişti. Asabî bir buhrana tutulduğu muhakkak olan Hafız Ali kolları tutulunca büsbütün fenalaşmış, eline geçirdiği bıçağı yukarı kata çıkan merdivenin başında karısının muhtelif yerlerine saplamış, sonra bıçakla beraber kendisini dışarı atarak deniz tarafına doğru yürümüştür.

HADİSENİN YEGÂNE ŞAHİDİ

Vak'anın yegâne şahidi katilin kızı yedi yaşındaki Huriyedir. Dün, dayısı tarafından himaye altına alınan küçük kız bir muharririmize ancak şunları söyliyebilmiştir:

"— Babam elbisesini giydi. Kaçacaktı. Anam bırakmadı gitmesin diye.. Küçük eğri bıçakla vurdu. Sonra gitti.,,

Karşı odada oturan işçi Ahmet de diyor ki:

"—Bir gürültü işittim. Uykudan uyandım. Karşıki odadan dışarıya Hafızla karısı çıktı. Hafız karısını bıçaklıyordu. Gidip elinden bıçağını almak istedim. Kapıdan başımı uzattığımı görünce elindeki bıçakla üzerime hücum etti. Korktum. Oda kapısını kapadım. Bu sırada karısını öldürmüştü. Sonra ayak seslerini işittim. Evden çıkıp gitti:

Üst katta oturan Bayan Fatma da diyor ki:

"— Dokuza kadar oturdum. Sonra yattım. Derin bir uykuda idim. Bitişik odadaki komşum Emine duvarı vurdu:

— Hu! Fatma sizde bir gürültü nedir o? diye sordu. Uyandım aşağıdan bir takım gürültüler geliyordu. Kocam evde olmadığından alt kattaki Ahmede seslendim. O da cevap vermedi. Yalnız küçük kızın:

— Anneciğim, anneciğim. Gelin, gelin! diye bağırdığını işittim. Gürültü kesildikten sonra aşağıya indim. Hafız karısını öldürmüştü."

Katil karısının vücudüne yirmiden fazla bıçak saplamıştır.

Tahkikata Gazlıçeşme karakolu el koymuş, biraz sonra nöbetçi müddeiumumî muavini Bay Nurettin gelerek vak'a yerinde tahkikat yapmıştır.

Katilin nereye gittiği belli değildir. Dün geç vakte kadar deniz kenarları civarındaki şüpheli yerler ve akrabasının evleri aranmışsa da bulunamamıştır.

* Kadıköy ve Haydarpaşa arasındaki rıhtımın keşfi yapılmıştır; inşaata yakında başlanacaktır.

KISA HABERLER

* Güzel san'atlar akademisi, güzel san'atlardan bahseden "Ar" isimli bir mecmua çıkarmaya karar vermiştir.

* Masonlar tarafından halkevine terkedilen binaya Beyoğlu halkevinin geçeceğini yazmıştık. Nakil işi evin çalışmalarını sekteye uğratacağından bundan vazgeçilmiştir.

* Emniyet umum müdürlüğü tarafından gelen bir emirle İstanbul ve diğer vilâyetler kadrosundaki lise ve orta mektep mezunu polislerin adetleri tesbit edilmeğe başlanmıştır.

* Florya plâjındaki soyunma yerlerinin inşaatı bir kaç güne kadar bitirilecektir.

* Bir müddet evvel Londrada açılan sanayi sergisine gönderdiğimiz Türk çinileri sergisinin kapanması üzerine bize iade edilmiştir.

* Memleketimizde yeniden inşa edilecek gemiler için dış memleketlerden getirilecek inşaat malzemesi, makine alât ve edevatından gümrük resmî alınmıyacaktır.

TENTÜRDİYOT İÇENİN, DELİ OLMADIĞI ANLAŞILDI

Bir kaç gün evvel kendisine memur süsü verdiği iddiasile polisçe yakalanan Vehbi adlı biri, tramvayla adliyeye getirilirken, daha evvel eczaneden aldığı bir şişe ilâçla, bir şişe tentürdiyottan yanlışlıkla tentürdiyotu içtiği için fenalaşmış, hastaneye kaldırılmış, tedavi edilmiş, iyileşmişti. Şişeleri ayırt edemiyerek, tentürdiyotu içen bu adamın aklî vaziyetinden şüphe uyanmış, adlî tıp işleri müşahedehanesine gönderilmişti. Müşahede ile, deli olmadığı neticesine varılmıştır.

Vak'anın cereyan ettiği yer Beyoğlu olduğundan, müddeiumumî Şefik, Vehbi hakkındaki davayı Beyoğlu sulh ceza hakyerine göndermiştir.

KONGRELER

Galatasaray spor klübünden:

14 mart cumartesi günü toplanan klübümüzün senelik kongresinin devamı 28 mart cumartesi gününe bırakılmıştır. Mezkûr tarihte saat tam on beşte klüp lokalinde toplanacak olan kongrede nizamnamede yapılan tadilât görüşüleceğinden azanın hazır bulunması bildirilir.

Bir kâtip aranıyor

Beşiktaş Halkevine bir kâtip alınacaktır. İstekliler 31 . Mart . 1936 salı ve 1 — Nisan — Çarşamba günleri Beşiktaş Halkevi Başkanlığına müracaatları lâzımdır.

Parasız Doktor!

KURUN'un

Okuyucularına yeni bir hizmeti

KURUN okuyucularına yeni bir hizmette bulunuyor: Parasız muayene..

KURUN hekimi İstanbul ve Üsküdar taraflarında haftada birer gün **KURUN** okuyucularını parasız muayene etmeye hazırdır. Bundan istifade etmek için sadece **KURUN** okuyucusu olmak ve neşrine başladığımız kuponları kesip biriktirmek kâfidir. Yedi kupon bir defa muayene için yetecektir. Kuponlarımızı hemen kesip biriktiriniz. Tafsilât bekleyiniz.

Parasız

Muayene kuponu

— 6 —

Bu kupondan yedisini biriktiren okuyucumuz KURUN doktoruna kendini parasız muayene ettirebilir.

Ankara mektupları

Türk Kuşu

Bayan Yıldız Uçman anlatıyor:

Büyüdükçe hevesim artıyor, sönmez bir emel şeklini alıyordu. Nihayet...

Ankara, (Özel Aytarımızdan) — Türk Kuşu üyelerinden Bayan Yıldız Uçman'ın bir (Türk Kuşu paraşütçülük rekoru) yapmağa çalıştığını bildirmiştim. Bir Türk kızının bir hava rekoru yapması değil,yapmaya çalışması bile insana ne tatlı, ne zevkli geliyor. Bize böyle eşsiz bir zevk tattıran bu Türk kızını KURUN okuyucularına tanıtmak ise, benim için ayrıca bir zevktir.

Bayan Yıldız Uçman

Daha evvel şunu şükranla kayıt ve tekrar edelim ki; hava kurumumuz Türk Kuşunu açmış ve onu benimsemekle, memleketin en büyük ihtiyaçlarından birini karşılamış ve sayısız hizmetlerine yeni bir şeref halesi daha katmış oldu.

Türk sivil tayyareciliğinin teessüs ve taammüm etmesi ancak böyle bir kurum ile kabil olabilirdi. Bugünkü çalışma tarzına göre, Türk Kuşu bu vâdide atılmış çok ciddî ve çok esaslı bir adımdır. Burada plânörcülüğü, yelkenli uçuşları, paraşütçülüğü ve nihayet tayyareciliğin tekniği sayılabilecek olan modelciliği öğrenecek gençlerin motörlü tayyareyi sevk ve idare edebilmesi hiç de zor bir şey olmıyacaktır. Nitekim Türk Kuşunda çalışan gençlerimiz bir iki egzersizden sonra motörlü tayyareleri kolaylıkla sevk ve idare edebiliyoryar. Bu itibarla Türk Kuşu yakın bir gelecekte kurulması tasarlanan (Sivil tayyarecilik Akademisi) için çok verimli bir kaynak olacaktır.

BAYAN YILDIZ ANLATIYOR

Bu kısa başlangıçtan sonra KURUN okuyucularını Bayan Yıldız Uçman'la başbaşa bırakabiliriz:

—"Türk Kuşuna ne için ve nasıl girdiğimi mi soruyorunuz? Bir başkası bunu bir tesadüf eseri sayabilir. Fakat ben hayatta tesadüflere kıymet vermek istemediğim için sadece; istedim, girdim demekle iktifa edeceğim.

Tayyareciliğe, küçüklüğümdenberi hevesim vardı. Büyüdükçe bu hevesim arttı ve sönmez bir emel şeklini aldı. Elbette münasip bir fırsat çıkar diyerek bekliyordum. Eğer zengin olsaydım, hiç durmadan Avrupaya giderdim. Halbuki ben fakir bir köylü (1) kızından başka bir şey değildim. Genç yaşımda babamı kaybetmiştim. Hayatımı kazanmak mecburiyetinde idim. Bir müddet köyümde muallim vekâleti yaparak vakit geçirdim. Nihayet bir gün Türk Kuşunun açıldığını işittim. Hiç düşünmeden tereddüt etmeden Ankaraya gelerek kaydolundum. İşte görüyorsunuz ya, mesleğimden çok memnunum. Severek çalışıyorum.,,

Bayan Yıldız Türk Kuşunun her sahasında müstesna bir kabiliyet göstermiş, büyüklerinin takdirlerini kazanmıştır. Yazımın başında da işaret ettiğim gibi tayyarecilik tekniğinin esasını teşkil eden ve bu itibarla Türk Kuşunun en çetin bir branşı sayılan modelcilikte birinciliği ihraz etmiştir. Plânör ve paraşütçülükde de öyle...

İLK ATLAYIŞI

Bayan Yıldız paraşütle ilk atlayışını şöyle anlatıoyr:

—" Hiç unutamıyacağım, bir cuma günü idi. Hocam Bay Anohin hazırol! dedi, bugün paraşütle atlıyacaksın!

Evvelâ inanmamıştım. Fakat sonra hocam elile benim için hazırlanan paraşütü gösterince; şüphem zail oldu. Paraşütü sırtıma geçirince kendimde bir başkalık hissetmiştim. Biraz ötede, Bay Vecihinin idaresi altında havalanmağa müheyya bir halde duran tayyareye doğru ilerlerken kalbimin çarpıntısından başka bir şey işitmiyordum. O kadar ki, tayyaremizin nasıl havalandığının farkına bile varmamıştım. Maamafih bu halim çok devam etmedi, kendimi toparladığım zaman kalbimi yokladım. Acaba korkuyor muyum?.. Hayır. Öyle ise bu heyecan neden ileri geliyordu. Belki de sevinçten. Bir aralık motörün sesi kesildi. Bay Vecihi:

— Atlıyabilirsin, Bayan Yıldız! diyordu.

Ve ben bir makine gibi oturduğum yerden kalkmış dikmelere tutunarak tayyarenin kanadına çıkmıştım. Şimdi kanadın tam ucundayım. Ufak bir sarsıntı müvazenemi kaybetmeme kâfi. Beni boşluk'ara itelemek için çabalıyan rüzgâra mukavemet etmeye çalışıyorum. Sağ elim paraşütün çekme halkasında. Sol elim de uçağın dikmesinde.

İlk atlayışın verdiği şaşkınlıkla etrafıma bakıyorum. Baş döndürücü ve nihayetsiz bir boşluk. Nihayet Bay Vecihinin teşvik edici sesi imdadıma yetişiyor:

— Korkma, atla!.

Hiç düşünmeden kendimi boşluğa atıverdim ve paraşütün halkasını çektim. Paraşütüm yavaş yavaş, adeta menzülür gibi açıldı. Sonra bir salıncakta oturur gibi sal'ana sallana yere indim. Dünyada bundan daha heyecanlı ve zevkli bir şey olamazdı..,,

Bayan Yıldız Uçman Türkiyenin muhtelif yerlerinden aldığı bir demet mektubu bana uzattı:

—" Bunlar, dedi hiç tanımadığım bayanlardan geliyor. Benden Türk Kuşu hakkında izahat istiyorlar ve Türk Kuşunun kendi yerlerinde ne zaman şube açacağını soruyorlar. Bu suretle Türk Kuşu, Türk kızları için yeni ve yepyeni bir faaliyet ve muvaffakiyet sahası açmış oluyor.,,

* * *

Türk Hava Kurumu İstanbul, İzmir, ve Bursada Türk Kuşu kolları açmak için yaptığı hazırlıkları bitirmiş sayılabilir. Rusyaya gönderilen gençler döndükten ve Ankara Türk Kuşu ilk mezunlarını verdikten sonra bu kollarda faaliyete geçecektir.

Ömer N. Köstem

(1) Bayan Yıldız İzmirin (Cuma ovası) köyündendir.

HALK TEMSİLLERİ

Halk gösterit kolu tarafından her hafta Alay köşkünde verilen parasız halk temsillerine on beş nisana kadar devam edilecektir. On beş nisandan sonra temsillere teşrinievvele kadar nihayet verilecektir. Temsillerin son ayı olmak münasebetile proğram değiştirilmiştir. Yeni piyesin adı Tırtıllar'dır.

İKTİSAT VEKİLİ GELİYÖR

İktısat vekili Celâl Bayar'ın yarın şehrimize gelmesi beklenmektedir. Vekil burada bir kaç gün kalacak ve yakında vekâlete bağlanacak olan liman idaresi işlerini tetkik edecektir.

HUSUSÎ ÖTOMOBİLLER

Hususî otomobiller için Beyoğlunun muhtelif yerlerinde yeni bekleme mahalleri ayrılmıştır. Buralara bırakılacak otomobillerin muhafazası için şoförlerin eskilerinden bir kaç kişi memur edilecektir. Bunlar kırmızı kasket giyeceklerdir.

UZAKTAN YAKINDAN

Amerikada Fevkalâde Hadiseler

Floridada bir papas, kendisinde yılan zehirini tesirsiz bırakacak bir ilâhi kuvvet olduğunu (!) söylüyerek etrafına birçok kimseleri toplamaya muvaffak olmuştur. Bizde hiç te hayret uyandırmayan bu yılan oyunları Amerikada fevkalâde bir hâdise teşkil edilmektedir. Resimde görüldüğü gibi, bu yılanlı papas bir köy kilisesinin kapısı önünde durarak, bir yılanı ellerinde tutuyor. Bunu gören ler dehşetlerinden türlü vaziyetler alıp düa ediyorlar!

Patatesin Yıldönümü!

Yakında patatesin Avrupaya getirilmesinin dörtyüz ellinci yıl dönümü yapılacağı bildiriliyor. Patates Amerikadan gelmiş, Avrupada kullanılması için çok uğraşılmıştır. Bir rivayete göre, 1586 da Harriot ve Raleg adında iki İngiliz bunu Perudan; başkalarının dediğine bakılırsa iki İspanyol papası Amerikanın bir yerinden getirmiştir.

Fakat kimse patates ziraati yapmak havesinde bulunmamıştır. Fransada birbiri ardı sıra gelen kıtlıklarda halka yardım etmek fikrile Parmantiye bunun taammümüne çok çalışmış hattâ meşhur Türgodan bile yardım görmüştür. Permantiyenin bu hususta uğraşmalarını muvaffakiyetle neticelendiren iki orijinal teşebbüs olmuştur. Patatesin kıtlıkta ekmek yerine geçebileceğini bir türlü anlatamayan bu azimkâr adam. Evvelâ Fransa kralına patates çiçeğini takdim etmiş ve bunu yakasına takmasını rica etmiştir. Bu suretle moda olan patates çiçeğini tedarik etmek için ekilme faslı başlamıştır. Bir taraftan patates tarlalarını güyâ muhafaza etmek maksadile kraldan asker istenmiş, askerle muhafaza altına alman bu nesnenin kıymetli bir şey olduğunu düşünen köylüler bunu çalmak merakına düşmüşlerdir. Asker bunları tabiî görmemezlikten gelmiş ve işte böylece iki yıl sonra Fransada patates ziraati taammüm etmiştir.

Haliç Şirketinde toplantı

Toplantıdan iki görünüş.

Haliç Şirketinin senelik âdî toplantısı dün yapılmıştır. Toplantıda geçen yıla ait idare heyeti, mürakıb raporu, kâr ve zarar hesapları okunmuş, ittifakla kabul edilmiştir. Şirket geçen sene 40000 lira zarar ettiğinden hissedarlara hiç bir şey dağıtılamıyacağı bildirilmiştir.

Son olarak yeni idare heyeti seçimine geçilmiş, âzalıklara Bay Memduh Ezine, Bay Muammer Uşaki, Bay Celâl Kıbrıslı, Bay Narliyan, Bay Benkiyat, Bay Dönari seçilmişlerdir.

PLÂJ TALİMATNAMESİ BU SENE TATBİK EDİLECEK

Belediye geçen sene plâj ve deniz hamamları için yeni bir talimatname yapmıştı. Mevsim sonuna doğru neşredilen bu talimatname tamamen tatbik edilememişti.

Bu sene talimatnamenin bütün maddeleri yerine getirilecektir. Her plâj ve deniz hamamında ilk imdat sırasında lâzım olan eczalar ve birer doktor bulunacak, tehlikeli yerlere işaretler konacak, gelenlere verilen mayolar sıcak su ile ve ilâçlı sularla yıkanacaktır.

Bundan başka plâjlarda birer de belediye zabıtası memuru bulunacaktır.

Yeni Eserler

PERŞEMBE GAZETESİ — Perşembenin 52 inci sayısı birçok yazı ve resimlerle çıkmıştır. Tavsiye ederiz.

İstanbul Belediyesi
Şehir Tiyatrosu

Bu akşam saat 20 de

FAUST

Türkçeye çeviren Seniha Bedri Göknil

Fransız tiyatrosu

HALK OPERETİ

Bu akşam saat 20,45 de
Son hafta
Zozo Dalma ve Kofinyotis'in
Umumî arzu üzerine
ŞİRİN TEYZE
Pek yakında: FLORYA
Gise gündüz açıktır. Tel: 11810
Fiatlar: 35—50—60—75—100—125
Loca: 400—300—500.

TAVLA Müsabakamız

ikinci mıntaka oyun arına dün gece başlandı

Büyük tavla müsabakamızın ikinci mıntaka oyunlarına dün gece saat sekiz buçukta Fatih Yıldız kıraathanesinde başlanmıştır. Müsabakaya on üç tavla ile yirmi altı oyuncu iştirak etmiştir. Saat on ikiye kadar süren karşılaşmada Kemal Necmi'yi, Sadettin Mehmet'i, diğer Mehmet Galip'i, Mahmut İbrahim Yaşar'ı, Yusuf İbharim Süleyman'ı, Setetik Yümni'yi, Hüseyin Sadi'yi, İsmail Abdullah'ı, Hafız Mustafa berber Mehmet'i, Naci Orhan'ı, Hulûsi Halit'i, İsmail Refik Rifat Hulûsi'yi, Fethi Gamin'i, yenmişlerdir. Dünkü karşılaşmada ancak bir beş oynanmıştır. Müsabakanın sonu bugün saat yedi buçukta başlıyacak oyunlardan sonra belli olacaktır. Bugün ayni oyuncular tekrar karşılaşacaklar ve iki oyunda galip gelenler arasında mıntaka şampiyonları seçilecektir.

Dün gece yapılan müsabakaya giden bir muharririmiz, müsabakanın ne şekilde yapıldığını ve en heyecanlı oyunların bütün tafsilâtını yarınki nüshamızda etraflıca yazacaktır.

EDİRNEKAPI ŞAMPİYONLARINA

Edirnekapıda mıntaka şampiyonu seçilen oyuncuların birer resimlerini müsabaka hakemi Bay Hulûsi Çayırlı'ya vermelerini rica ederiz.

* * *

Üçüncü müsabakamız da yaklaştı. Veznecilerdeki Altın Yuva kıraathanesinde yapılacak olan üçüncü büyük müsabakamız için dün yine idaremize gelip kaydolunanlar şunlardır:

Nedim, Fikret, Nesimî, Rifat.. Fatihten tekrar gelip kaydolunanlar da şunlardır: Hüseyin, Fahir, İbrahim, Süleyman, Behçet...

Fatihteki ikinci müsabakamız dün gece başladığı için Fatih civarından olup da yeniden müsabakaya girmek istiyenler varsa bunlar müsabakalarını martın otuzuncu akşamı Veznecilerdeki Altın yuvada yapabileceklerdir. Veznecilerdeki müsabakamızdan sonra dördüncü müsabakanın Şehzadebaşında Halk kıraathanesinde yapılacağını yazmıştık. Fakat Veznecilerle Şehzadebaşının arası pek yakın olduğu için oradaki Halk kıraathanesinde yapılacak müsabakayı nisanın onundan sonraki pazar günlerinden birinde gündüz yaptıracağız. Şehzadededi Halk kıraathanesinde maç yapmak için dün gelip yeniden kaydolulanlar da şunlardır: Salih, Tevfik, Mes'ut, Ali, Nuri, Mehmet, Naim, Kâmil.

Maçka ve Pangaltıdan dün kaydolunanlar:

Zıngırzan apartımanından Sedat, Altınbakkaldan Arşak, Osmanbeyden Mehmet Ali.

Aksaraydan müsabakaya girmek istiyenler:

Aksaray civarı için müsabakalar Valde camii karşısındaki Vardar kıraathanesinde yapılacaktır. Ve buranın günü de yaklaşmıştır. Aksaraydan girmek isteyenler bir an önce idaremize gelip isimlerini kaydettirmelidirler.

Müsabakacı bayanlara:

Müsabakaya girecek Bayanlar ilk müsabakaları hususî bir yerde, kendi aralarında yapacaklar, sonra aralarından çıkacak kadın şampiyonlar isterlerse erkek şampiyonlarla da çarpışacaklardır.

Üsküdar icra memurluğundan:

Üsküdarda Yeni mahallede Vangın bağında Reüsülküttab sokağında 32 No. lu hanede mukim iken elyevm ikametgâhı meçhul Dimitri Davidoviç'e.

Terzi Tiryandafile bir kıt'a ilâm mucibince borcunuz bulunan 1500 kuruş ile 10 lira tazminat ve % 10 ücret ve % beş faiz ve masarifi icraiyenin tahsili zımnında namınıza doldurulan icra emri üzerine ikametgâhınızın meçhuliyeti hasebiyle tebliğatın ifa edilemediği anlaşılmış olduğundan ilânen tebliğat icrasına karar verilmiştir. Tarihi ilândan itibaren bir ay zarfında dairemizin 936/337 No. lu dosya No. su ile bilitiraz tesviyei deyin ve yahutta kanunen şayanı kabul bir itiraz dermeyan etmediğiniz takdirde icranın gıyabınızda devam edeceği malûm ve icra emri tebliği makamına kaim olmak üzere ilânen tebliğ olunur. (V. No. 14705)

Kırkından Sonra

Azanı Teneşir Paklar

(Atalar sözü)

Yazan: *Sermet Muhtar Alus*

84

Horozyan, kapıda bekliyen Dânânın kulağına ağzını yapıştırdı:

— İşte ev tavuğu, has bahçe gülü, patiseri kreması bu saydıklarımdır!..

Muhatabı, yanımdaki saçmalıyor mu diye bakarken, mühendis meramını izah ediyordu:

— Şimcik sıraya dizdiğim Ahmet efendi, Mehmet efendi, Arşak efendi kabilinden olan ismi haslar hep psödonimdir. Ahmet efendi dediğim, ağzına lâyık öyle bir piliçtir ki yeme de yanında yat. Ay simalı, tavlı mı tavlı, yirmi yirmi ikisinin içinde bir hanımdır.. Nikoli efendi tesmiye ettiğim ise kıyakların kıyağı, az koklanmış bir kaysı gülü, yirmisini bulmamış sarı papa bir rum civanıdır. Arşak efendi namını verdiğime gelince o da şekeri, bal tam kıvamında Pangaltının kaymak Anjeli namile benam olan bir kaymaklı lâtelokumdur.

Dânânın aklı, Angelikisi hakkında alacağı tafsilâtta. Piliç miliç, gül mül, kaymak maymak kulağına girer mi hiç?

Artin Hacı'nın koltuğuna bi daha girdi:

— Kâzım beyimi bir de Filip sorarız. Oraya da uğramamış ise altık bugün akşama kıdar, ister sen yarın sabaha kıdar seninim!.

İki arkadaş, kolkola Karaköye doğru yürüdüler. Aziziye karakolunun sırasıdaki Filip'in gazinosuna (1) geldiler.

Hünkâr yaveri yüzbaşı Kâzım beye dair orada da haber yok.. Arka kapıya yakın tenha bir köşeye çekilip oturdular. Dânâ zaten fena halde dertli; efkârından çatlıyacak. Burnu içki kokusunu duyunca sordu:

— Burada ata bey var ha!..

— Ne demezsin, aylası... Vapura gelir iken baktım ki bizim enfiye kutusu, ileri koşup beni aldatmış, on beş yirmi takke vaktim var; derhal buraya damlarım Havasına göre üç dört tek konyağı veya düzü yuvarlayıp tıpış tıpış debarkaderime revan olurum

Dânâ garsonu çağırdı:

— Bize iki konyak!

Artin, hemen yerinden sıçrayıp şappadak Hacı'nın alnını öptü:

— Hay bin yaşa, düşmanın gebersin!.. Bence eyyemdan beri seni böyle görmek ister idim şükür olsun istediğime nail olmuşum.. Uzat başını daa öpeceğim alnını aşındıracağım!..

İlk kadehler boşalıp ikinciler ortaya konarken, meraktan içi kemirilen, dişini sıkıp susa susa takati tükenen Dânâ, lâfı açtı.

İskelede görüştüğü kokonanın ismini, nenin nesi olduğunu bilmediğini, adadaki eve bitişik komşu oturduğu için göz aşmalığı olduğunu, kapı mapı önünde rastladığı zamanlar sudan bir kalimera kalisperalaştıklarını, hattâ başka bir yerde tesadüf ettiği vakit kolayca tanıyamadığını, kokonanın onu tanıyıp kafa selâmı vermesi üzerine kendisinin de bilmecburiye mukabele ettiğini söyledi.

Artin dolma yutar mı hiç? Göreceğini görmüştü. Angeliki iskeleden köprüye keklik gibi sekerken,

Sakallının paldır küldür koşuşunu, önledikten sonra da karşısındaki hayran, meftun halini, kokonanın yüz vermiyerek koğmadan beter edişini uzaktan seyretmişti. Mamafih bildirmiyordu.

— Hele hele, diyordu açıl;açığa yelken aç. Affına mağruren arzedeyim ki, banin meçi banga; yani iş içinde iş var. Cenabının şu sima alâmetlerine bakılırsa mezbure ilem muarefen oldukça amihtir. Yine affına mağruren bu opinyondan dolayı yeis ve melâlet duymaktayım... Sebebi mi? Sebebi şu: Zatın gibi en halisüddem beygirlere lâyik bir kimsenin, sözüm meclisten dışarı, bir marsıvan eşeğine rakip olmaklık temayülâtını izhar etmesi...

Ve Angeliki hakkında girişti tafsilâtâ:

Angeliki, iki sene evveline kadar, hakikaten müstesna güzellerdenmiş. Büyükadanın en dilber kızı oymuş. Kim görürse bayılır, ağzının suyu akarmış..

Dört beş sene evvel, başında yün takke, göğsünde siyah göğüslük, ayağında kısa çoraplarla gezermiş; her gün adadan Beyoğlundaki terzilerin birine çıraklığa gider gelirmiş. Yani bacak kadar bir modistra yanaşması...

Aradan çok geçmemiş.Artin bir gece, mehtapta,Madendeki sedli gazinoda, iki ahbabile beraber oturuyor, çakıştırıyorlarmış... Yolun alt başından, şakır şukur zincir sesleri; bir konak faytonu görünmüş... Şıkırtılardan, ya Arap İzzet beğin, ya Vezir zade Vacid beğin, ya da müteahhit Arnavud Zeynel beyin faytonu...

Araba gazinonun önünde durmuş. Zeynel bey içinde. Yanında, sanki semadaki ayla yarışa çıkmış, ışıl ışıl işıldayan, körpenin körpesi bir kukla... Müteahhit bulût gibi sarhoş; kolunu kuklanın boynuna dolamış, başını göğsüne yaslandırmış; (More Tanaş, rakı getir!) diye gök gibi gürlüyor.

Bir de baksınlar ki o kukla, Tellâl Vasilin kızı Angero değil mi?

Artin küçük dilini yutuveriyormuş.Vay anasını bacaksız!.Ulan da ha dün tomurcuktun; konca bile değildin; ne çabuk yapraklanıp katmerlendin!.. Kabak çiçeği, az piçoz değilmişsin; yağlı kuryuğu enkselemişsin!...

Dânâ, yine tepesine balyöz yemiş gibi boynu omuzlarının arasına gömük, alt dudağı sarka sarka dinliyor, Horuzyan devam ediyordu:

Zannıma kalırsa, kabak çiçeğini ilk koklayan, müteahhit Zeynel bey olmuş; arkası sıvırya gitmiş... Hepsi de adanın en yüksek tabaka zendostları: Vezir zade Vacid bey; Elülhüda zade Hasan bey; Mabeyin tercümanı Sabuncu bey; tatlı su frengi zenginlerinden bilmem kim; Rum bangerlerinden bilmem ne polos; Ermeni fabrikatörlerinden bilmem neyan. Hülâsa alayı da cebi dolu, profesyonel zamparalar...

(Arkası var)

(1) Eski Cenyo'nun, ve şimdiki postahanenin olduğu yerde idi.

Gençlerle başbaşa

(Üstyanı 1 incide)

DÜNKÜ VE BUGÜNKÜ EDEBİYAT

2 — Dünkü edebiyat yani Divan edebiyatı hayatla alâkası olmayan, cansız bir şekil edebiyatı idi. O devrin san'atkârları Acem ve Acem taklidi Türk divanları arasında kapalı kalmış ve gözleri yalnız bu divanları görebilen bir takım yarı körlerdi. Şunu da kabul etmek lâzımdır ki, bu san'atkârlar kullandıkları mahdut kelimeli dilde şaşılacak derecede kuvvetli bir hâkimiyet elde etmişlerdi. Bâkinin kasideleri dil bakımından birer sağlam kale gibidir. Bugün bizim dilde bu hâkimiyeti temin ve tesis edemeyişimizin sebebi, kullandığımız kelimelerin hudutsuz, derecede çok olması, halk kelime ve tabirlerine el atışımızdır. Fakat şüphesiz bu dili de en iyi ve kavrayışlı şekilde kullanacak san'atkâr da yetişecektir.

DÜNDEN İKİ İSİM

Dünkü edebiyat arasına karışan edebiyatı Cedideden bugün iki isim kalmıştır: Tevfik Fikret, ve Halid Ziya.. Tevfik Fikret, siyasî ve içtimaî inkılâpta hizmeti olan büyük bir adamdır. San'atının hedefi vardır. Sis ve emsâli şiirleri çok değerlidir. Fikretin hedefsiz ve maksatsız teşaürleri beş para etmez.

Halit Ziyaya gelince: Eserlerine göre içtimaî bir imanı yoktur. O yalnız güzel, nefis eserler vermeyi düşünmüştür. Bu bakımdan Aşkı Memnu bir harikadır..

Fecriati ilk günlerinde Edebiyatı Cedidenin kötü bir devamı idi. Sonra kalburun üstünde kalan birkaç san'atkâr, Edebiyatı Cedidenin tesirinden kurtularak bâriz birer şahsiyet göstermeğe başlamışlardır. Yakûp Kadri, Ahmet Haşim, Refik, Halid, bu devri hakkile doldurabilmişlerdir.

HÜSEYİN RAHMİ ROMANCIDIR

Bu isimlerin dışında romancı Hüseyin Rahmi en dikkate lâyik bir simadır. Yalnız şunu söylemek, bir hakikati ifade etmek olur ki, Hüseyin Rahmi romancıdır, san'atkâr değildir. San'atkâr olsaydı tesiri ve nüfuzu çok daha kuvvetli ve devamlı olurdu. Hüseyin Rahminin 60 . 70 cild tutan eserleri her zaman okunacaktır. Fakat bir milletin candan sarındığı, elden düşürmediği, bütün talih ve mukadderatını içinde bulduğu hakiki san'at eserleri gibi değil...

Ahmet Rasim de Hüseyin Rahmiye benzer. Fakat Ahmet Rasimin fıkra muharrirliği mi, hikâyeciliği mi, romancılığı mı, müverrihliği mi veya beste kârlığı mı daha kuvvetlidir, bunu kestiremiyorum.

BUGÜNKÜ EDEBİYATIN VAZİYETİ

Bugünkü edebiyatın en mümeyyiz vasfı, şuurlu olması, yani ne yapmak istediğini bilmesidir. Bu güne kadar gelen edebiyatın en büyük kusuru, ne yapmak istediğini bilmemesi, esecek havaya, gelecek ilhama göre kalem oynatması idi.

Bugün her san'atkârın bir doktrini vardır. Ve en maksatsız yazanlar, san'ati yalnız saf san'at için yaptıklarını iddia edenler bile, birer fikrin müdafaasını yapmaktadırlar. Edebiyat ancak bugün hakikî manasını almış ve yerini bulmuştur.

SAN'AT HAYATINDA NE YAPACAK

3 — Bu sualinizi, daha şümullü olarak, ne yapmak lâzım? Manasına alıyorum.Bize her şeyden evvel kamçılayıcı bir edebiyat lâzımdır; uyandırıcı, şuura ve idrake sevkedici bir edebiyat... Bundan gerisi lâf ve güzaftır. Ferdî tehassüsler, şahsî elem ve ıztıraplar, benlik teraneleri, hasılı enenin sesi artık susmalıdır. Bunun yerine cemiyetin duygusu, kitlenin davası ve uğultusu yükselmelidir. Bence halka ve köylüye ulaşmayan, yalnız mahdut bir zümrenin elinde dolaşan eser, hiç yazılmamış, demektir. Beni 17 milyon içinde 300 veya 3000 kişi okumuş!.. Varsın bunlar da okumasın. Bizim seviyesini yükseltmek istediğimiz 300 veya 3000 kişi değildir, 17 milyondur.

ANTOLOJİYE ALINMIYANLAR

İsmi ve eseri Antolojiye alınmayan bazı zatlar, bizi Fransızlar tanımıyacak, vah..vah.. diye küplere bindiler. Fransız seni sittin sene tanımasın, ne çıkar? Sen memleketinde tanın; seni Memişler, Durmuşlar okusunSenin eserin Fransız bibliyoteklerinde sıralanacağına, köylünün elinde dolaşsın. Ancak o zaman yurdun san'atkârı olmağa hak kazanırsın.

Fakat bizim babayiğitler, işin bu özlü ve lüzumlu tarafile hiç meşgul değiller. Onlar işin yaldızına ehemmiyet veriyorlar!... Hay, çok yaşayalar!..

KİMLERİ BEĞENİYOR?

4 — Eskilerden Bağdatlı Ruhiyi, Samiyi, Ziya paşayı beğenirim. Bunlar yaşadıkları devirlerde halkın duygularını dile getirmeyi bilmişlerdir. Naimayi, birçok fikirlerine ve mülâhazalarına aleyhtar olmama rağmen, cidden severim. Bu adam eski nesir edebiyatının aslâ ölmiyecek eserini vermiştir. İnsan karakterlerini anlamak ve bunları bu derece kolaylıkla tesbit etmek noktasından edebiyatımızda bir ikinci Naima daha gelmemiştir.

Tevfik Fikreti, Canavarı yazan Faruk Nafizi, Nazim Hikmeti beğenirim. Roman ve hikâyecilerden Hüseyin Rahmiyi, Refik Halidi, Yakûp Kadriyi, Reşad Nuriyi takdir ederim. Hele Reşad Nuriyi birçok defalar okumuşumdur. Yaprak dökümü ve emsali gibi son senelerde yazdığı eserleri eskilerine tercih ederim. "Çalı Kuşu,, romanı kadınlığın inkılâbı tarihinde bir hâdisedir. Bu eserin neşrinden sonradır ki, İstanbuldan çıkmayan, burnunun ucundaki Bursayı bilmeyen ve beğenmeyen küçükhanımlar, yeni devrin vazifeşinas muallimleri olarak, Anadolunun uzak köylerine kadar dağılmak cesaretini göstermişlerdir. Ve şimdi her köyde, her kasabada "Çalı Kuşu,, adlı bir muallim vardır. Bu romanın tesiri hakikaten büyük olmuştur.

Hikâyeci F. Celâleddini çok severim. Öyle zannediyorum ki, yerli renği ve kokuyu onun kadar duyuran muharrir yoktur. Fakat kıma gecesini, akşamcıyı, salğını, talâkı selâseyi yazan, bu görüş ve zevka eren muharrir, nasıl oluyor da bir takım çocukca aşk ve şiir hikâyeleri de yazıyor. Çok defa bu iki cins hikâyeleri yazan adamın ayni adam olduğuna inanamıyacağım gelir. Muharririn en kuvvetli tarafını ihmal ederek, bu orta mektep karalamalarile uğraşmış olmasına acırım.

Yeni ve genç hikâyecilerden Sabahattin Aliyi, romantizme kaçmadığı zamanlar, müstesna bir zevkle okurum. Bu kuvvetli gencin edebiyatımıza özlü eserler vereceğine eminim.

Ben tarihî roman adı altında bir edebî mahsul tanımam. Fakat Nizamedin Nazifi, erkek sesi itibarile tanır ve beğenirim.

Genç şairlerden Ömer Bedreddini, şiirlerinde garp Anadolusunun tablolarını çizdiği zamanlar, heyecanla okudum. Bu şiirlerde, o yerlerin mert Efeleri, sıcak kanlı, tombul kızları, verimli bağları, sarışın ovaları hissedilir. Ne zaman bu şiirlerden bir kaç parça okusam, oraların havasından bir ılık nefes almış gibi olurum. Bir tek şairden daha başka ne istiyebiliriz?

EN BEĞENDİĞİ ESER

5 — Bunu ben ayıramam. Fakat size kitabımda bulunmıyan(Memleket hikâyeleri) bir hikâyemi gönderiyorum. Bu hikâyede kamçi vardır, zannediyorum.

(Bekir Sıtkının bahsettiği hikâyeyi bugün hikâye sütunumuzda okuyacaksınız.)

İSMET İNÖNÜ MEKTEBİ — Fındıklıda İsmet İnönü ilk mektebinin yanındaki büyük arsanın istimlâki için belediyeden bir heyet seçilmiştir.

Burası alındıktan sonra mektebin bahcesi olarak kullanılacaktır.

ETİBBA ODASINDA — Etıbba Odası kütüphanesinin açılma töreni 23 nisanda yapılacaktır.

Dr. Mehmet Ali
Revliye mütehassısı
... Tel 21915

BU GÜNKÜ RADYO PROGRAMI

İSTANBUL: 17 — İnkılâp dersi. Üniversiteden nakil. Recep Peker tarafından 18, — Senfonik musikisi. plâk. 19 — Haberler 19, 15 hafif musiki plâk. 20 — Osman Pehlivan halk musikisi. 20,30 stüdyo orkestraları. 21, 30 son haberler. Saat 22 den sonra Anadolu ajansının gazetelere mahsus havadis servisi verilecektir.

BÜKREŞ: 12,35 — 15,10 plâk ve haberler, 18,15 Metzoi orkestrası. 20,15 yeni plâklar. 21,15 Bach pasyonu (Senfoni. 23,30 plâk (Romen musikisi) 24 plâk Romen musikisi).

BUDAPEŞTE: 18,30 piyano — Tarogato konseri. 18,50 spor. 19 radyo orkestrası 20,05 sözler. 20,30 operadan nakil. "Tenor,, adlı Ernest Dohnanyinin efsanevi operası 23,35 haberler, Çingene musikisi 24,30 plâk.

VARŞOVA: 16,30 orkestra 17,15 orkestra konseri. 17,45 sözler 18,20 koro konseri. 18, 50 sözler 19 plâk. sözler 21, Senfonik konser 23,30 sözler 23,50 Yabancı postalardan nakil.

MOSKOVA: 18,30 şarkılar. 19,45 radyo festivali. 21, edebiyat 22 ecnebi dillerile konfenas.

BERLİN: 19 LAypzigden nakil. 20 Mozart tan balet musikisi. 20,45 aktüalite, haberler. 21,10 ilkbahar havaları. 22 eğlenceli konser (Sopran, alt, bartion, tenor eserleri) 23, haberler 23,30 eğlenceli musiki. (operalardan).

VİYANA: 18,30 konser. 19,10 spor bahsi 19,20 muhtelif, 20 haberler 20,10 ilkbahar eğlenceleri 22,20 Bisiklet atölyesinden reportaj 24,10 sözler. 24,25 gece musikisi.

BORSA

26 - 3 - 936

Hizalarında yıldız işaretli olanlar, üzerinde muamele görenlerdir. Rakamlar saat 12 de kapanış satış fiyatlarıdır.

PARALAR

* Londra	681 -	* Viyana	24.—
* Nevyork	125.—	* Madrid	17 -
* Paris	167.—	* Berlin	82 .-
* Milâno	155.—	* Varşova	24 -
* Brüksel	88.—	* Budapeşte	23.—
* Atina	24. -	* Bükreş	13.—
* Cenevre	515.—	* Belgrad	52 —
* Sofya	24 —	* Yokohama	84 —
* Amsterdam	88.--	* Altın	968 —
* Prağ	95 —	* Banknot	234 —
* Stokholm	82 —		

ÇEKLER

* Londra	622.00	* Viyana	4.2414
* Nevyork	0.7975	* Madrid	5.8186
* Paris	12.06	* Berlin	1.9792
* Milâno	10.0874	* Varşova	4.2220
* Brüksel	4.7050	* Budapeşte	4.6242
* Atina	83 80	* Bükreş	108,75
* Cenevre	2.4375	* Belgrad	34.8225
* Sofya	64,3375	* Yokohama	2.7632
* Amsterdam	1.17	* Moskova	1089 25
* Prağ	19,2210	* Stokholm	3 1195

ESHAM

İş Bankası	10 20	Tramvay	9,00
Anadolu	22.65	* Çimento	10 30
Reji	2 125	Ünyon Del.	0 00
Şir. Hayriy	15 000	Şark Del.	0 00
Merkez Bank	68 25	Balya	0 00
U. Sigorta	.00	Şark m. ecza	0 00
Ponomonti	8.00	Telefon	0 00

İstikrazlar		Tahviller	
* 1933 T.Bor. I	28.75	Elektrik	00,00
" " II	21.90	Tramvay	81,70
" " III	22.40	Rıhtım	14 05
İstik.Dahili	94 50	Anadolu I	41 90
Ergeni İstik.	96.00	Anadolu II	41.90
1928 A M	10 00	Anadolu III	50 01
S. Erzurum	95.	* Mümessil A	48 10

Takvim

	CUMA 27 Mart / 4 Muharem	Cumartesi 28 Mart / 5 Muharem
Gün doğuşu	5 54	5 52
Gün batışı	18,28	18,29
Sabah namazı	5,30	5 30
Öğle namazı	12 20	12 20
İkindi namazı	15,50	15,50
Akşam namazı	18,28	18.29
Yatsı namazı	19 59	19.59
İmsak	4,12	4.12
Yılın geçen günleri	87	87
Yılın kalan günleri	278	277

Zahire satışı

İstanbul ticaret ve zahire borsasında dün muamele gören (kilo) maddeler:

Nev'i:	Kş. P. En az	Kş P. En çok
Buğday (yumuşak)	7,20	7,32,5
" (sert)	6,17	6,25
" (kızılca)	6,30	7,15
Arpa	4	
Çavdar	5,14	5,15
Mısır (sarı)	4,30	5,1
Kaplıca	3	
Tiftik (mal)	74,4	77,9
Papak (Anadol)	46	56
Peynir (beyaz)	22,15	
" (kaşar)	40	45

Düşmez kalkmaz bir Allah!..

Yazan: Bekir Sıtkı

— Ühhü, ühhü.. ühhü, ühhü...

Beyazıt camiinin koltuğunda bir kaç yaban ağacının gölgesine sığınan kahve halkı, başlarını, ne oluyor, diye ağlıyan sese doğru çevirdiler: kapkara çarşaflı bir kadın.. Yüzü buruşuklar içinde.. Ve ağlamakta devam ettiği için gözleri yumuk yumuk!..

Herkesteki ilgiyi, merakı hiç sormayın!. Şimdi tavla şakırtıları kesilmiş, deminkiSiirt ağzı, Rize ağzı konuşulan türkçenin uğultusu durmuştu. Her taraf tıs!. Yalnız Beyazıt imamı nargilesinden kayıtsız, derin bir nefes çekip havaya üfledi. Yanındaki Arap hoca, ağzındaki tek bir altın dişi göstererek, yayık yayık güldü. Gümüş kösteğile oynayan bir başka adam, vah, vah.. der gibi başını kıvrattı.

Kara çarşaflı kadın, ühhü ühhü diye ağlamakta devam ediyordu.

Allahallah.. ne oldu bu kadına böyle.. Herkes gözlerini dört açmış, kadına bakıyordu. Nihayet kadının kara çarşafı altından elinin dışarıya çıkmış olduğunu farkettiler. Bu el ufkî olarak, ileriye doğru uzanmıştı, avucu da açıktı.. ha.. anlaşıldı, anlaşıldı.

Dilenci imiş meğer!

Deminki ilgi ve merak, birden kayboluverdi Tavlalar şakır şakır şakırdamağa, nargileler fokur fokur fokurdamağa başladı. Adam sende!.. İstanbulda dilencinin sayısı, hesabı mı var ya.. Eğer her dilenciyi gördüğümüz zaman böyle duraklıyacak olsak, vay halimize.. Tavla oynamağa da, nargile içmeğe de, artık paydos demeli!..

Adamcağızın biri söylenmeğe başladı:

— Bu kadın öyle pek dilenciye benzemiyor ya, dedi, deli olmalı... Dünyanın neresinde görülmüş efendim, haftanın altı gününde eşekler gibi çalış çabala.. Bir pazar günü azıcık dinleneyim, de.. Şöyle serin serin kahveye çık, eşle dostla üç beş çift lâf atmağa başla. Hemen başına dikilsinler, ühhü ühhü diye ağlayıp insanı canından bezdirsinler.. Elâlemin sinirleri alt üst oluyor yahu.. Vallahi soytarılığın dik alâsı diye işte buna derler

Kahvenin ötesinden berisinden buna benzer lâflar yükseldi. Kahve halkını bayağı bir asabiyet bürümüştü.

Dilenci adın şimdi durduğu yerden harekete geçmişti. Her masanın ve her kümenin önünde bir kere duruyor, bir iki hıçkırıyor.. avucuna bazan bir onluk atıyorlar, bazan da ters cevaplar veriyorlar!.

Çarşaflı kadın bu suretle bütün masaları dolaştı; fakat ne fayda.. Topladığı onluklar, devede kulak gibi bir şeydi.

Bu ne acı bir merhametsizlikti. Ağlıyan dilenci bir kadına yardım edilmez mi hiç?.. Bütün bir kahve halkı böyle hep duygusuz ve merhametsiz mi?

Zannetmem.. bu adamların yalnız merhametleri değil, anlaşılan paraları da yoktu.

Öyle ya.. Eğer paraları olsaydı şu traşı uzamış adam, siyahken beyaza dönmek üzere olan kundurasını yüz paraya boyamak için o kadar yalvaran ayak boyacısını, "hayır istemez,, diyerek reddeder miydi? Sonra, eğlensin diye oğlunu da beraber kahveye getiren şu esmer zat da, eğer kahve parasından başka üç beş kuruşu olsaydı hiç mümkün mü, fındık almak için o derece sızlanan ciğerparesini azarlayıp sustursun. Daha sonra, ikide bir kirli mendilile yüzünün terini silen şişman adam, belki bir soğuk şuruba can atıyordu. Amma ne yapsın ki parası yoktu. (Varın başkalarını da siz kıyas edin!).

Kara çarşaflı dilenci, göz yaşlarının para etmediğini görünce, fena halde sıkıldı Yeniden ve bu defa bir şeyler söyliyerek, daha yüksek perdeden ağlamağa başladı.

— Ühü, ühhü. Düşmez kalkmaz bir Allah, dedi, benim böyle el avuç açtığıma.. Ühhü ühhü, bakmayın siz.. Ben de bir zaman (Bir Abdülhamit paşasının ismini söyledi. Ahmet paşamı, Mehmet paşa mı, ne..) İste o paşanın zevcesi idim. Eh... Paşa öldü, biz de devlet düşkünü olduk.. Ühhü, ühhü.

Dilenci kadın bir takım, kırık, dökük cümlelerle, daha bir hayli büyük, mükellef konaklardan yüzlerce cariyelerden, hizmetçilerden, binbir gece masalı gibi kasa dolusu altınlardan bahsetti.

Bütün millet kulak kesilmişti; efendim, kadın ne dedi, ne dedi, diye.. Paşa zevcesi miymiş, müşir karısı mıymış.. Vah zavallı kadın vah.. Vah asil, vah devlet düşkünü hanımefendi vah!..

Ve demin ağaçların koyu gölgesinde yan gelip nargile içen, tavla oynıyan halkın göğsünde, ebedî bir uykuya dalan merhamet, kuyruğuna basılmış gibi, birden uyanıverdi; hem de ne uyanış.. Keselerin ağzı açıldı, ha babam ha.. Paralar şangırdaya şangırdaya dilenci paşa karısının avucuna yağmaya başladı. Kadın avucu doldukça cebine boşaltıyor, yeniden el açıyordu. Demin kundurasını boyatmıyan adam, yirmi beş kuruş verdi. Çocuğuna fındık alamıyan baba da, ilkin on kuruş vermişken, ikinci defa yerinden kalkıp on kuruş daha bıraktı.

Kadının aleyhinde söylemedik lâf bırakmıyan sinirli adam bile, ağzından nasılsa kaçan sözlerden dolayı şimdi özür diliyor:

— Elin acuzesine nafile yere dil uzatmışız, diyordu, baksana.. Kadınca ağız öyle âdî bir kadın da değilmiş.. Zaten kibarlık yüzünden akıyordu. Onun için bir türlü ona dilenciliği yakıştıramamıştım ya..

Sonra ceplerini karıştırarak:

— Valde hanımefendi, valde hanım efendi, diye seslendi, şu acizane yardımı kabul buyurur musunuz?

(Şu halkımıza diyecek yok doğrusu.. Hiç farkında olmadan müthiş aristokrat dostudurlar. O kadar ki dilenci kadını saygı ve sevgi ile beraber. az daha paraya da boğuyorlardı!)

Neden sonra kadın kahveden çıktı. Leblebiciler çarşısına sapıncaya kadar yüzü asık durdu. Sonra kıs kıs gülmeğe başladı!..

Kültür işleri

Kültür Bakanı

önümüzdeki hafta şehrimize geliyor

Kültür Bakanı Bay Saffet Arıkanın şehrimiz Kültür işleri etrafında incelemeler yapmak üzere önümüzdeki hafta içinde şehrimize gelmesi beklenmektedir.

Bakan şehrimizde bir hafta kadar kalacak Üniversite ve okul işleri le meşgul olacaktır.

Kültür direktörlüğünde toplantı

Orta okullarda imtihanlara başlanmıştır. Liselerin ikinci yazılı yoklamaları da nisandan itibaren başlıyacaktır. Bugün imtihan meseleleri etrafında görüşmek üzere hususî okul direktörleri Kültür direktörlüğünde bir toplantı yapacaklardır.

OKUL BİNALARI — İstanbul Kültür direktörlüğü tarafından kira ile tutulan okul binalarının durumu bir heyet tarafından tetkik edilmektedir. Okul binası olmaya elverişli olmayan binalar yeni ders yılı başından itibaren kira ile tutulmıyacaktır. Bu semtlerde yeni başka binalar aranacaktır.

MÜFREDAT PROGRAMLARI — Kültür Bakanlığında toplanan ilk tedrisat müfredat programlarını inceleme komisyonu çalışmasına devam etmektedir. Evvelce hazırlanan talimatname tekrar gözden geçirilecek ve kitap şeklinde bastırılarak bütün okullara gönderilecektir.

ÖĞRETMENLER BİRLİĞİNİN ÇAYI — Öğretmenler birliği yeni yönetim kurulu üyelerine 11 nisan cumartesi günü bir çay eğlencesi tertip etmiştir.

ROMANYALI TALEBELER — Romanya Üniversitesinden 13 nisanda bir talebe grubu şehrimizi gezmeğe geleceklerdir.

Misafir talebeler liselerde misafir edilecekler ve şehrimizin gezilecek yerlerini dolaşacaklardır.

Afyon - Karakuyu hattını açarken

ismet inönü demiryolu siyasetimizin ehemmiyetini anlattı

Tören heyeti Ankaraya döndü

Eskişehir, 26 (Kurun) — Afyon . Isparta hattının açış törenini yapan, Başbakan İsmet İnönünün reisliğinde ve Nafia BakanıAli Çetin Kaya, Ekonomi Bakanı, Celâl Bayar, Finans Bakanı Fuad Ağralı ve Cumuriyet Halk Partisi genel sekreteri Recep Pekerden mürekkep bulunan heyet dün gece saat 2 de İspartadan hareketle bugün saat 11 de Afyona vardı ve tirenin her geçtiği yerde olduğu gibi büyük tezahüratla karşılandı.

Heyet yarım saat kaldıktan sonra Afyondan hareket etti ve 3.17 de Eskişehire gelmiş bulunuyordu.

Burada "İşçi yurdu Demirspor,, un açılma töreni yapıldı. Bu törende işçi Kenan çok beğenilen bir söylev verdi.

Tiren Eskişehirden saat 16 da hareket etti.

Recep Peker Eskişehirden ayrıldı, yarın İstanbulda bulunacaktır.

İSMET İNÖNÜNÜN KARAKUYUDA SÖYLEDİĞİ AÇİŞ NUTKU

Ankara, 26 (A.A.) — Başbakan İsmet İnönü bu akşam saat 19,30 da Ankaraya dönmüşler ve istasyonda kamutay başkanı Abdülhalik Renda ile Bakanlar ve Bakanlıklar erkânı ve saylavlar tarafından karşılanmışlardır.

İsparta, 25 (A.A.) — Başbakan İnönü Afyon . Antalya hattının Afyon . Karakuyu kışmının açılışında şu nutku söylemiştir:

Arkadaşlar,

Uzunluk itibarile kısa olan bir hattı açıyoruz. Fakat bunun ehemmiyetini ifade etmek için arkadaşlarımız pek güzel sözler söylediler. Etrafında bulunan vilâyetlerimizin güzide heyetleri bu merasime iştirâk ettiler. Bilhassa Büyük Millet Meclisinin yakın alâka göstererek muhterem reislerini ve ayrıca seçilmiş heyetlerini göndermek lütfunda bulunması, bu hatta memleketin verdiği ehemmiyeti ifade etmektedir. Akdenize yeni bir istikamete çıkmak için yolun yarısı tamamlanmış bulunuyor. Çok ümid ederim ki, yakın bir zamanda Antalyada bu hattın tamam açılma resmini yine hep beraber kutlayacağız. (Yaşa sesleri, alkışlar) Afyon . Karakuyu hattını açmakla ben hakikî bir heyecan, sevinç hissediyorum. Çünkü bunun olmamasında memleket müdafaasında çok sıkıntı ve çok ıstırap çekilmiştir. Bu kadar kısa bir hattın memleket müdafaasında yaptığı işi yüz binlerce öküz arabasiyle yaptırmak ya mümkündür ya mümkün değildir. Bu iltisak hattının muhtelif ana hatları birbirine raptetmek noktasından, memleket müdafaası bakımından ehemmiyeti pek çoktur.

İLTİSAK HATLARININ EHEMMİYETİ BÜYÜKTÜR

Şimdiye kadar yapılan şimendüfer inşaatında iltisak hatlarına çok az ehemmiyet verilmiştir. Bu hattı sathî gibi görenler için fazla masraf gibi zannolunuyorsa da, iktisadî bakımdan zamanında çok esaslı tesirler göstermiştir. Hakikatte Afyon mıntakasiyle bu havali bir olduğu halde, İzmirle Kasaba hattının uzun zaman bağlanmaması, buralarını âdeta ayrı bir mıntaka haline getirmiştir. Bu iltisak hatları memleketin iktisadî ve millî birliğini vücuda getirmek noktasından çok kıymetlidir. Arkadaşlar, bu hat Büyük Millet Meclisinin ve Cumuriyet Halk Partisinin şimendüfer siyasasının canlandırılması itibariyle bilhassa dikkatinizi celbetmeye lâyiktir. Bu hattı inşa etmek, Anadolu, İzmir, Kasaba hattiyle Aydın hattını satın aldıktan sonra mümkün olmuştur. Ondan sonra da bu hattı devlet kendi hazinesinden yapmıştır.

ESKİ REJİMDE BUNLAR NİÇİN İHMAL EDİLMİŞTİ?

Şimdi ufak bir hülâsa yapalım, bu hattı imparatorluğun ne için yapmadığını tasavvur ediyorum. Bir defa imparatorluk hazinesinden şimendüfer yapmak lâzımdır. ki, bu iş, iktidarının ve siyasî zihniyetinin haricinde idi. Ondan sonra Anadolu İzmir, Aydın, hatlarını satın almak kararını vermek lâzımdı ki, bunda iktidarı, anlayışı ve maddî imkân yoktu. Hiç birisi yoktu. Binaenaleyh bu iltisak hattı diğer şimendüferleri devletleştiren ve bütün şimendüferler işletmesini memleketin iktisadî müdafaası için bir vazife gwzü ile gören Cumuriyet idaresinin, Cumuriyet Halk Partisinin siyasetine canlı bir misâlidir. (Alkışlar), bizi burada toplıyan ve her birimizi çoşkun sevinç hislerine sevkeden bu mesut başarıdan dolayı hepinizi kutlamak isterim. (Kutlu olsun sesleri)..

Arkadaşlar, Büyük Millet Meclisinin kıymetli alâkasından, memleketin iktisadiyatında, idaresinde, inkişafında ibzal ettiği büyük himmetten dolayı hepimizin tâzim hislerini uyandırmak isterim.

Arkadaşlar, her millî toplantıda olduğu gibi bu gün de, daima en iyi ve en doğru yolu gösteren kuvvetli, kudretli yüce Atatürk'ün adını saygı ile anmak hepimiz için borçtur. (Şiddetli ve sürekli alkışlar.) Müsaade buyurursanız bize rakamlar üzerinde izahat veren ve münhasıran kendi emekleri mizin eseri olan bu hattı vücuda getirmek için değerli varlıklar gösteren B. Raziye ve onun kıymetli muavinlerine ve hattâ çalışan mühendis ve müteahhitlere hissiyatınıza tercüman olarak teşekkürlerimi ifade ederim. (Alkışlar). Arkadaşlar, şimdi hep beraber bu hattın açılış resmini yapalım ve Nafia Vekilimizin diğer hatları açması için kendisine muvaffakiyetler dilerim.

ZAYİ — 929 senesinde aldığım liman cüzdanımı zayi ettim. Yenisini alacağımdan eskisinin hükmü yoktur.

Beşiktaş Yeni mahalle Fırın Sokak 8 numarada Mustafa oğlu Ali Hasan.

(V. No. 14703)

Ankara Jandarma genel komutanlığı satınalma komisyonundan:

Bir tanesine yüz on beş kuruş değer biçilen iki binden üç bine kadar bel kayışı 8 — 4 — 936 çarşamba günü saat 15 de açık eksiltme ile satın alınacaktır.

2 — Şartnamesi Komisyondan parasız verilir. Bel kayışının ilk teminatı 258 lira 75 kuruştur

3 — Eksiltmeye girmek istiyenlerin teminatlarını eksiltme saatinden evvel Komisyona vermiş olmaları. (638) (1540)

Akay işletmesi direktörlüğünden:

1 — Bedeli keşfi 2811 lira 99 kuruş olan Burgaz, 3911 lira 60 kuruş olan Heybeliada, 3761 lira 78 kuruş olan Maltepe iskelelerimizin tamir işleri ayrı ayrı açık eksiltmeye konulmuştur.

2 — Eksiltme 1 Nisan 936 çarşamba günü saat 15 de Karaköyde İdare Merkezinde yapılacaktır.

3 — Keşif ve şartnameleri görmek istiyenlerin her gün levazım şubesine ve eksiltme için de yüzde 7,5 nisbetinde muvakkat teminatlarile yevmi günde sefer encümenine gelmeleri. (1530)

Gemlikte

Atatürk heykeli büyük törenle açılacak

Gemlik, (Özel) — Büyük kurtarıcımız "Atatürk,, ün burada da bir heykeli yapılacağını ve işe başlandığını bir kez daha yazmıştım. Bu iş için çalışan Istanbul Güzel San'atler akademisi öğretmenlerinden Bay Hadi Atatürk'ün güzel bir heykelini yapmıştır. Deniz kenarında, parkın önüne ve cumuriyet alanına yakın bir yere kurulup konacak heykelin son hazırlıkları bitmiştir. Park dünkü şekline göre bugün daha ziyade genişletilmiş ve büyütülmüştür. Söylendiğine göre parkın etrafında bulunan ve parka bitişik olan bütün yapılar uray tarafından istimlâk edilerek deniz kenarı, heykelin dört yanı ilçenin beş senelik Bayındırlık plânına uydurularak düzeltilecek, iyi bir duruma konacaktır. Bunun için gerek parti başkanı ve gerekse uray başkanı çok çalışmak tadırlar.

"Atatürk,, heykeli iki metre yirmi santim büyüklüğünde olacaktır. "Ata,, heykelde ayakta ve Mareşal ünifor.masile denize bakar bir görünüşte duracaktır.

Heykelin bugün bir kaç küçük noksanı daha vardır. Pek yakında bunlar da tamamlanacaktır. Bütün Gemlikliler heykelin bir an önce bitmesini ve açılmasını beklemektedir. Halbuki heykelin açılış töreni gerek Bursadan ve gerekse etraftan bir çok kişilerin çağırılışile yapılacaktır. Heykel 23 nisanda açılacak ve o gece büyük bir balo verilecektir.

KAPLICA VE YAZ GEZMELERİ

Banyo mevsimi yavaş yavaş Gemlikte olduğundan okuyucularımıza bir yeri daha anlatmak ve gözlerini oraya çekmek istiyorum. Gemliğin on beş dakika ötesinde bir kaplıca vardır. Kaplıcanın yeri hem güzel hem de önü çok büyük ve yeşil çınar ağaçlarile bezenmiştir.

Gemliğin kaplıcası da bir çok yurtdaşların uğrağı ve dirim yeridir. Ekonomik bir kaplıca gezisi yapmak istiyen yurtdaşlar buraya da gelebilir. Bundan başka Gemlik sahillerinde gezilecek, gönül açacak yerler de çoktur. Buralarda can sıkıntısı, iç üzüntüsü olmaz. Binaenaleyh Gemlik kaplıcalarına gelecek romatizmalılar herkes tarafından methedilen sağlık varlıklarından ve buradaki hayatın ucuzluğundan, tabiatin eşsiz güzelliklerinden faydalanacaklardır. Burada canı sıkılanlar ayrıca yakınlıktan istifade ederek Armutlu kaplıcalarına da motörlerle gidebilirler.

Ziya Vehbi

Satılık Gemi

Akay işletmesi direktörlüğünden:

Paşabahçe ve Haliçte İdaremizin malı bulunan karada ve denizde Büyükada, Yakacık, İhsan, Fenerbahçe vapurları satılığa çıkarılmıştır. 6 nisan 936 pazartesi günü saat 15 de Karaköyde Akay Müdürlüğü binasında kapalı zarf usulile ihalesi yapılacaktır. Bu işe girmek istiyenlerin kapalı zarflarını muvakkat teminat akçesile beraber kanunun tayin ettiği vesikalarını aynı gün saat 14 e kadar Akay Şefler Encümeni Reisliğine vermeleri lâzımdır.

Şartname İşletme Şefliğindedir. (1630)

Ankara Jandarma genel komutanlığı satınalma komisyonundan:

1 — Çeşit ve her çeşit mikdarı şartnamesinde yazılı 1448 lira on beş çeşit yemek takımı (tabak kaşık, bardak, peçete ve saire) 3 — 4 — 936 cuma günü saat on beşte açık eksiltme usulile satın alınacaktır.

2 — Şartname parasız olarak Komisyondan alınabilir. İlk teminat (108 lira 60) kuruştur.

3 — Eksiltmesine girmek istiyenlerin eksiltme vaktinden bir saat evvel teminatlarını Komisyona vermiş olmaları. (582) (1377)

Istanbul Millî Emlâk Müdürlüğünden:

Cins ve mevkii	Muhammen bedeli Lira
Şehremininde eski Macuncu Kasım yeni Nevbahar mahallesinin eski Fenaî çeşme yeni Şair Mehmet Akif sokağında 25, 27 No. lı ev ve dükkânın tamamı:	310
Langada eski Kâtip Kasım yeni Yalı mahallesinin Değirmen sokağında 24 No. lı kârgir evin yarı payı:	250

Yukarıda cins ve mevkileri yazılı emlâk parası peşin ve nakit verilmek şartile hizalarındaki bedeller üzerinden açık arttırma usulile satılacaktır. İsteklilerin 30 — 3 — 936 pazartesi günü saat on dörtde yüzde 7,5 pey akçelerile müracaatları. (M.) (1304)

Istanbul kadastro birinci mıntaka direktörlüğünden:

Eminönü kazasının Küçük pazar nahiyesinde Sarı Timur mahallesinin kadastrosuna başlanacağından ilân tarihinden itibaren beş gün içinde bu mahalle hududu dahilindeki gayri menkul mal sahiplerinin Sultanahmette mülga defterhane binasının dördüncü katında çalışan kadastro posta memurlarına müracaatla beyannamelerini alarak nihayet bir ay içinde doldurularak belgelerile posta memuruna iade edilmesi ve bu müddetin bitiminden on beş gün sonra posta memurları tarafından mahallen tahdidine başlanacağı ve mal sahiplerinin tahdit esnasında mallarının başında bizzat veya kanunî mümessilleri bulunmaları ve bulumadıkları takdirde mevcut vesaik nazarı dikkate alınarak vukuf erbabının tayin ve tasdikile tahdit ve tahririn yapılacağı ilân olunur. (1596)

Istanbul Belediyesi ilânları

	Senelik muhammen kirası	Muvakkat teminatı
Hocapaşada tramvay caddesinde 11 No. lu dükkân.	204 L.	13 50
Beyazit Vezneciler tramvay caddesinde 9/84 No. dükkân.	120 „	9 0
„ Koska Cumhuiryet caddesinde 104/106 No. „	120 „	9 0
„ „ „ „ 112 „ „	120 „	9 0
Kapalı çarşıda Sandal bedesteni Kömürlük kapısı yanı.	30 „	2 25
Gedikpaşa Tiyatro caddesinde 10/24 No. 3 odalı ev.	120 „	9 0
Sultanahmette Kaba sakal mahallesinde 120 M. arsa.	30 „	2 25
Eminönü Şeyh Mehmet Geylânî mah. Arpacılar so, 39/41 ve 1/3 No. ahşap dükkân.	1200 „	90 0
Eminönü Şeyh Mehmet Geylânî mah. Arpacılar so. 49 No. dükkân.	660 „	49 0
„ „ „ „ „ Balık pazarı so. 96/142 „	252 „	18 90
„ „ „ „ „ Reşadiye so. 17 No. dükkân.	240 „	18 0
Yavaşca Şahin Fincancılar yokuşu so. 41 No. kârgir dükkân.	48 „	3 60
Mercan Yavaşca Şahin Uzun çarşı so. 259/168 No. „	72 „	5 40
„ „ „ „ „ „ 1/208 „ „	72 „	5 40
„ „ „ „ „ „ 2/210 „ „	72 „	5 40
„ „ „ „ „ „ 3/212 „ „	72 „	5 40
„ „ „ „ „ „ 4/214 „ iki katlı dükkân.	72 „	5 40
„ „ „ „ „ „ 5/216 „ „ „ „	72 „	5 40
„ „ „ „ „ „ 6 218 „ „ „ „	72 „	5 40
„ „ „ „ „ „ 7/222 „ „ „ „	72 „	5 40
„ „ „ „ „ „ 8 224 „ „ „ „	72 „	5 40
„ „ „ „ „ „ 165/238 No. „	84 „	6 30
„ „ „ „ „ „ 242 „ „	66 „	4 95
Süleymaniyede Dökmeciler sokağında 1 No. üstünde bir odalı „	54 „	4 5
Beyazit Koska mahallesinde Cumhuriyet caddesinde 18/20 numaralı iki kat 3 odalı ev ve dükkân.	120 „	9 0

Yukarıda semti, senelik muhammen kirası ve muvakkat teminatları yazılı olan mahaller 937 veya 938 — 939 seneleri mayısı sonuna kadar kiraya verilmek üzere ayrı ayrı açık arttırmaya konulmuştur. Şartnameleri levazım müdürlüğünde görülür. Arttırmaya girmek istiyenler hizalarında gösterilen muvakkat teminat makbuz veya mektubile beraber 8 nisan 936 çarşamba günü saat 15 de daimî encümende bulunmalıdır. (B.) (1533)

ABONE ŞARTLARI:

	Yıllık	6 aylık	3 aylık	Aylık
Memleketimizde	750	420	235	130
Yabancı yerlere	1350	725	400	150
Posta birliğine girmiyen yerlere	1800	950	500	180

Türkiyenin her posta merkezinde KURUNa abone yazılır

KURUN

YAZI VE YONETİM YERİ:

İstanbul Ankara caddesi (YAKUT yurdu)

Teleton {İdare: 24870
{Yazı işleri: 21413

Telgraf adresi KURUN İstanbul

Posta kutusu No 46

Devlet Demiryolları ve Limanları işletme Umum idaresi ilânları

Muhammen bedeli 18500 lira olan muhtelif alât ve edevat 5-5-93 salı günü saat 15,30 da kapalı zarf usulü ile Ankarada idare binasında satın alınacaktır.

Bu işe girmek istiyenlerin 1387,50 liralık muvakkat teminat ile kanunun tayin ettiği vesikaları tekliflerini ayni gün saat 14 30 a kadar komisyon reisliğine vermeleri lâzımdır.

Buna ait şartnameler parasız olarak Ankarada Malzeme dairesinde ve Haydarpaşada Tesellüm ve sevk müdürlüğünden alınabilir. (1447)

Muhammen bedeli 18846 lira olan vagon tenviratı için akkümlâtör plâkları ve komple bataryalar 6 - 5 - 936 çarşamba günü saat 15,30 da kapalı zarf usulü ile Ankarada idare binasında satın alınacaktır. Bu işe girmek istiyenlerin 1413,45 liralık muvakat teminat ile kanunun tayin ettiği vesikaları ve tekliflerini ayni gün saat 14,30 a kadar komisyon reisliğine vermeleri lâzımdır. Şartnameler Haydarpaşada tesellüm ve sevk müdürlüğünde ve Ankarada malzeme dairesinde parasız olarak dağıtılmaktadır. (1446)

Muhammen bedeli 22630 lira olan kâğıd ve kartonlar 8/4/936 çarşamba günü saat 15,30 da kapalı zarf usulile Ankarada İdare binasında satın alınacaktır.

Bu işe girmek istiyenlerin 1697,25 liralık muvakkat teminat ile kanunun tayin ettiği vesikaları ve tekliflerini aynı gün saat 14,30 a kadar Komisyon Reisliğine vermeleri lâzımdır. Şartnameler Ankara Malzeme Dairesinden, Haydarpaşada Tesellüm ve Sevk Müdürlüğünden parasız olarak dağıtılmaktadır. (1531)

Haydarpaşa — Pendik hattımızın üzerinde ve Maltepe — Kartal istasyonları arasında yeniden inşa edilmiş olan Tütün Enstitüsü önünde 25 — 3 — 936 tarihinden itibaren bilumumu banliyö trenlerimizin tevakkuf edeceğini muhterem halka bildiririz. (1603)

---

1 — 5 — 936 tarihinden itibaren Türkiye dışındaki bir istasyon ile istasyonlarımız arasında doğru biletle seyahat eden yolculara ve bağajlarına umumî tarifeler üzerinden:

	Münferitlere Gidiş	Münferitlere Gidiş - Dönüş	6 kişilik gruplara Gidiş	6 kişilik gruplara Gidiş - Dönüş
Haydarpaşa — Fevzipaşa kısmını geçenlere	%45	%60	%50	%70
Yalnız İstasyonlarımıza gelenlere.	—	—	%50	%70
İstasyonlarımıza gelenlere ve bilmukabele.				
1—600 kilometre arasında	—	%50	—	—
600 den fazla „ „	—	%60	—	—

nisbetinde tenzilât yapılacaktır.

Grup teşkilinde yarım ücrete tabi iki yolcu bir kişi itibar olunur. Gidiş — Dönüş biletlerinin dönüş meriyet müddetleri dört aydır. Bu tarife yolcuları Anadolu ve Toros sürat trenlerinde munzam ücrete tabi değildir. Fazla tafsilât için Yataklı Vagon acentelerine ve istasyonlarımıza müracaat edilmelidir. (671) (1619)

Sıhhî Ağızlıklar

Sigaranın nikotinini kâmilen çeken Alman Doktor Apostel'in en son icadı

Satış yeri: Sultanhamam, Kebapçı karşısında Sahibinin Sesi mağazası

Ağızlıklar üzerinde Doktor Apostel'in imzasına dikkat.

Anadoludan arzu edenler İstanbul posta kutusu 180 adresine yazdıklarında sipariş, posta ile tediyeli olarak derhal gönderilir.

Ankara Taşhan tütüncü Ali Tümen
İzmir: Balcılarda Necip Sadık. No. 156
Zonguldak: Saatçi Osman Gürdal.
Bursa: Saatçi Nurettin Neş'et Uzunçarşı
Aydın: Gramofoncu İspartalı Mehmet
Kars: Elektrikçi Hasan Basri
Eskişehir: Şifa eczahanesi
Adana: Reisoğlu Bürhaneddin Saatçi
Samsun: Avni Peker Saatçi
Trabzon: Saatçi Hakkı Kunduracılar
Mersin: (Konya pazarı) Hüseyin Hüsnü
Adapazarı: İsmail Batur Uzunçarşı 14

Gemlik C. H. P. ilçe yönkurul başkanlığından:

1 — Yapılacak iş; Gemlikte Atatürk heykeli yanında 5770 lira 80 kuruş bedeli keşifli C. H. Parti konağıdır.

2 — Şartname, keşifname, pilân ve resimler, Bursa İl ve Gemlik İlçe Parti başkanlıklarında ve Galatada Minerva hanında 32 sayılı mimar Bay Abdullah Ziyaya müracaatla görülebilir.

3 — İş; açık eksiltme iledir. Ve eksiltme Nisanın 16 ıncı perşembe günü saat 15 de Gemlik Urayında yapılacaktır.

4 — Muvakkat teminat akçesi 432 lira 81 kuruştur.

5 — İstekliler o gün teminat akçesinden başka hususî şartnamede kendilerinden istenilen fennî ve malî ehliyetnameleri göstermek mecburiyetindedirler.

6 — Yapıya lâzım kum, kireç, taş ve tuğla Partice temin olunmuştur. (1615)

SERVOİN

ADEMİ İKTİDAR

ve BELGEVŞEKLİĞİNE en tesirli bir ilaçtır kutusu 150 kuruş Sirkeci Merkez Eczanesi, Ali Rıza

İsanbul mahkemei asliye üçüncü hukuk dairesinden:

Dirtat tarafından karısı Kadıköyünde Mühürdar caddesinde 31 No. lu apartımanda sakin Novart Gündükyan aleyhine açtığı boşanma davasının icra kılınan muhakemesi neticesinde: Kanunu medenînin 138 inci maddesine tevfikan boşanmalarına dair mahkemeden çıkan 5—4—930 tarihli ve 930/884 No. lu kararı havi ilâm dava edilen Novarta berayi tebliğ gönderilmiş ise de bulunamadığı şerhile mübaşiri tarafından iade olunmuş ve bittetkik yangında evrakı esasiyesi yanmış olan mübrez ilâm aslının arkasındaki meşruhata nazaran evvelce de Vilâyet ve Politika gazeteleriile de ilâm ilânen tebliğ olunmuş olduğu görülmüş olduğundan bu kere de vaki on sorgu üzerine ilâmın yine ilânen tebliği tensip kılınmış olduğundan tarihi ilândan itibaren on beş gün içinde dava edilen Novartın temyizi dava edebileceği lüzumu tebliğ makamına kaim olmak üzere ilân olunur. (V. No. 14708)

İstanbul yedinci icra memurluğundan:

Müsadere edilmiş olan yirmi altı çuval un Nişantaşında Meşrutiyet mahallesinde Kodaman sokağında 45 No. lu, Fırın ardiyesinde 28—3—936 cumartesi günü saat 12 on ikide, satılacağı ilân olunur.. (V. No. 14707)

İstanbul dördüncü icra memurluğundan:

Bütününe yeminli ehlivukuf tarafından (5780. -) beş bin yedi yüz seksen Türk lirası kıymet kesilen Boğaziçinde Tarabyada, Tarabya caddesinde Kolçiyari sokağında eski 37, 136, 138 numaralı altında stor kepenkli dükkânı havi apartımanın yarım hissesile ayni yerde ve halen mezkûr apartıman bahçesi olarak kullanılan ve bütününe yine yeminli ehlivukuf tarafından (126) yüz yirmi altı Türk lirası kesilen 37 numaralı 42 metre murabbaı alanındaki arsa, dairemizce ikinci açık arttırmaya çıkarılmış şartnamesi 1—4—1936 günlemecinden itibaren divanhaneye asılarak 21—4—1936 günlemecine rastlanan salı günü, saat 14 den 16 ya kadar dairemizde ikinci açık artırma suretile satılacaktır.

Artırmaya girmek için % 7,50 teminat akçesi alınır. Birikmiş vergi, belediye resimleri, vakıf icaresi ve 20 senelik vakıf tavizi müşteriye aittir. Arttırmada gayrimenkule takdir edilen kıymetin % 75 ni bulmak ve arttırma bedeli haczi istiyenin alacağına müreccah olan ipotekli alacaklıların mecmuundan fazla bulunmak şart olup, aksi halde 2280 No. lu kanun mucibince satış geri bırakılır. 1424 No. lu icra ve iflâs kanununun 119 uncu maddesi mucibince ipotek sahibi alacaklılarla diğer alâkadarların irtifak hakkı sahiplerinin gayri menkul üzerindeki hakları hususile faiz ve masrafa dair bulunan iddialarını müsbet evrakile birlikte ve 20 gün içinde dairemize bildirmeleri şart olup aksi halde hakları tapu sicillerile sabit olmadıkça satış bedelinin paylaşmasından hariç kalırlar. Daha geniş bilgi edinmek istiyenler 34/4318 dosya numarasiyle dairemize müracaatları ilân olunur. (V. No. 14710)

İstanbul altıncı icra memurluğundan:

Bir borçtan dolayı mahcuz ve paraya çevrilmesine karar verilen bir adet İngiliz kasası 28—3—936 cumartesi günü saat 12 de Sultanhamamında Cermaniye hanında 1 numaralı dairede birinci acık arttırması icra kılınacağından isteklilerin mezkûr gün ve saatte yerinde hazır bulunacak memuruna müracaat etmeleri ilân olunur. (V. No. 14706)

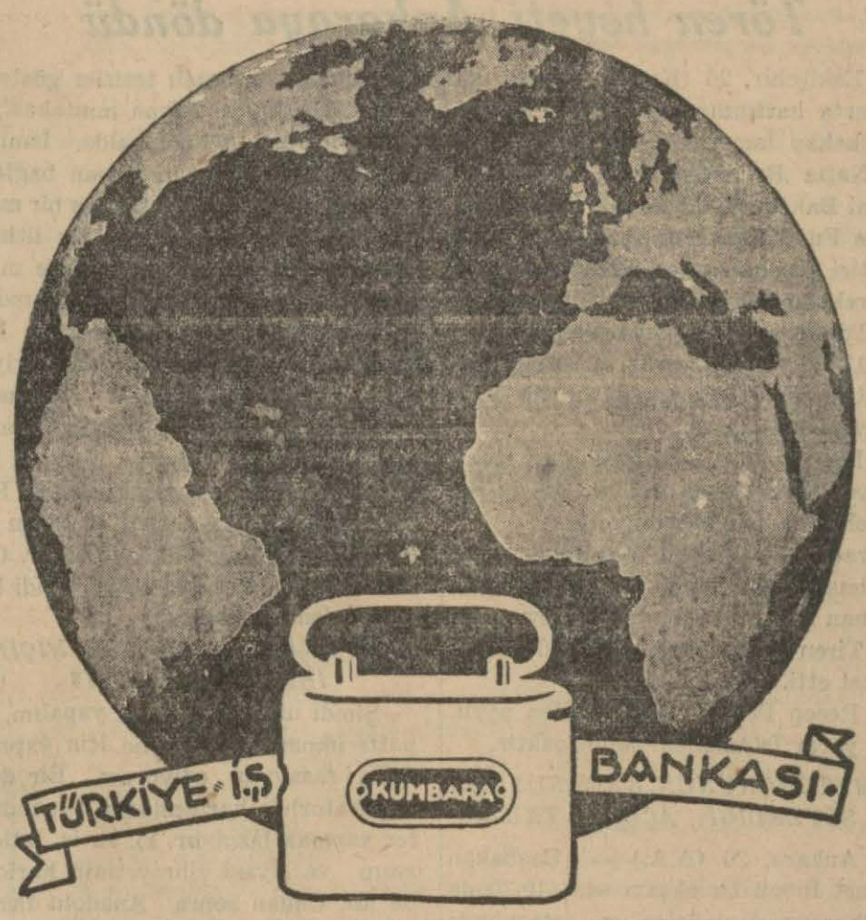

5.000

Liralık ikramiye

İş Bankası Kumbarası sahipleri arasında 1 Nisanda Ankarada noter huzurunda çekilecek kur'ada

Birinci ikramiye 1000 Lira
ikinci „ 200 „
10 kişiye 100 erden 1000 „
20 „ 50 „ 1000 „
175 „ 10 ardan 1750 „

ki cem'an 207 kumbara sahibine 5000 lira ikramiye tevzi edilecektir.

İstanbul 7 inci icra memurluğundan:

Emniyet Sandığına

250 lira mukabilinde birinci derecede ipotekli olup paraya çevrilmesine karar verilen ve tamamına 1242 lira kıymet takdir edilen Erenköyünde Kozyatağı mahallesinde Orta caddede eski 26 yeni 40/2 numaralarla murakkam kayden natamam halen tamam nim kârgir bahçeli bir evin tamamı açık arttırmaya vazedilmiştir.

Arttırma peşindir. Arttırmaya iştirak edecek müşterilerin kıymeti muhammenenin %7,5 nisbetinde pey akçesi veya millî bir bankanın teminat mektubunu hamil olmaları icap eder. Müterakim vergi, tanzifat, tenviriye ve vakıf borçları borçluya aittir. Arttırma şartnamesi 10 — 4 — 936 tarihine müsadif Cuma günü dairede mahalli mahsusuna talik edilecektir. Birinci arttırması 4 — 5 — 936 tarihine müsadif pazartesi günü dairemizde saat 14 den 16 ya kadar icra edilecek, birinci arttırmada bedel, kıymeti muhammenenin %75 ini bulduğu takdirde üstte bırakılır. Aksi takdirde son arttıranın teahhüdü baki kalmak üzere arttırma on beş gün daha temdit edilerek 19 — 5 — 936 tarihine müsadif salı günü saat 14 den 16 ya kadar dairede yapılacak ikinci arttırma neticesinde en çok arttıranın üstünde bırakılacaktır. 2004 numaralı İcra ve İflâs kanununun 126 mcı maddesine tevfikan hakları tapu sicillerile sabit olmıyan ipotekli alacaklarla diğer alâkadarların ve irtifak hakkı sahiplerinin bu haklarını ve hususile faiz ve masarife dair olan iddialarını ilân tarihinden itibaren 20 gün zarfında evrakı müsbitelerile birlikte dairemize bildirmeleri lâzımdır. Aksi takdirde hakları tapu sicillerile sabit olmıyanlar satış bedelinin paylaşmasından hariç kalırlar. Müterakim vergi, tenviriye ve tanzifiyeden ibaret olan belediye rüsumu ve vakıf icaresi ile 20 senelik vakıf icaresi tavizi bedeli müzayededen tenzil olunur. Daha fazla malûmat almak istiyenlerin 934/6120 numaralı dosyada mevcut evrak ve mahallen haciz ve takdiri kıymet raporunu görüp anlıyacakları ilân olunur. (1626)

Sahibi: ASIM Us — Vakıt Matbaası Neşriyat Direktörü: Refik A. Sevengil