Sayısı Her Yerde 100 Para

KURUN

19-2 nci Yıl Sayı 6484 424

Çarşamba 29 İkinci Kânun 1936

Kahirede talebe tevkifleri

Kahire, 28 (A.A.) — Güzel San'at lar Mektebinin mobilyasını ateşlemeye teşebbüs eden 33 talebe tevkif edilmiştir.

Mısır vaziyeti düzelmedi

Kahire, 28 (A.A.) — Siyasî vaziyet henüz değişmemiştir. Salâhiyettar adamlar arasında müzakerelere devam olunmaktadır.

Yunanistanda askerî bir kıyam mı hazırlanıyor?!

Atinada muhacır mahallesinde arbedeler oldu

Kondilis, Kıral iktidar mevkiini evvelâ bana vereceğini söylemişti, diyor!

Atina, 28 (Kurun) — Başbakan ve Dahiliye bakanı saraya giderek intihabatın neticeleri ve muhtelif fırkaların kuvvetleri hakkında Krala izahat vermişlerdir. Mevcut fırkalardan hiçbiri tek başına kabine teşkil edecek bir ekseriyeti haiz olmadığından Kral bütün partilerin iştirakiyle millî bir hükûmet teşkiline taraftardır.

Kralın bu noktai nazarına tercüman olan Başbakan M. Demircis de ya millî ve yahut geniş bir merkez kabinesi teşkili lâzım geldiğini gazetecilere söylemiştir.

Kral gelecek haftadan itibaren siyasî partiler liderlerini birer birer saraya çağırarak fikirlerini

(Sonu Sa. 7 Sü. 5)

Bazı zabitlerin askerî kıyam hazırladıklarını hükûmete haber veren Gonatas

Kıral Corc gömüldü

Dün Ingilterede eşi hiç görülmeyen bir cenaze alayı yapıldı

Geceden yatak ve yorganlarile yola çıkanlar vardı. Ve tiren'erde bir kişilik yer 24 Türk Lirasına satıldı

Törende 1 cumur reisi, 6 kıral, 27 prens, 33 büyük ve orta elçi bulunmuştur

Wesminister Hall'de Kralın cenazesini bekliyenler ve ölen Kral.

(Yazısı 7 inci sayfada)

Suriyede idare değişikliği

Suriyeden son gelen (Vahdet) gazetesi Fransanın buralarda idarî bir değişiklik yaptığını bildiriyor. Bu malûmata göre bütün Suriye sekiz muhafızlık bölgesine ayrılmış ve sırasile Halep, Şam, Hama, Humus, Havran, Elcezire, Fırat, İskenderun bu sekiz bölgeyi teşkil ediyormuş.

Bu yeni idare sisteminin eski idare [illegible] nasıl bir ayrılığı olacak? Bunu bilmiyoruz. Yalnız yüksek Suriye komiseri murahhasını Mösyö David'in bu idare değişikliği münasebetile söylediği sözler arasında: "Şayet Suriyeliler daha geniş salâhiyetlere lâyık olduklarını isbat ederlerse mandater devlet olan Fransa onları da vermekte gecikmiyecektir... demiş olduğuna bakılırsa tatbik edilecek yeni idarenin halkı memnun etmek için alınmış bir tedbir olduğuna hükmolunabilir..

Türkiyenin Suriye üzerinde hususî emelleri olmadığı malûmdur. Onun için burada mandater devletle manda altındaki memleketler arasında olup biten işler bizi alâkadar etmez. Şu kadar var ki Suriyenin İskenderun kısmı Türkiyenin cenup hududunu teşkil ediyor. Fazla olarak Fransa ile aramızda mevcut olan bir mukavele burasının hususî bir idareye tâbi tutulacağını tesbit etmiş olduğu halde yıllardanberi bu mukavele hükmü bir türlü tatbik edilemiyor. Bu itibarla Suriyenin diğer parçaları ile beraber (İskenderun) mm takasında da yeni bir idare değişikliği yapıldığı haberi tabiî olarak bizim de dikkatimizi uyandırıyor.

Acaba Fransaresmî bir imza ile İskenderun bölgesi hakkında verdiği sözü nihayet yerine getirecek midir? Unutmamalıyız ki son zamanlarda Ulu Önder Atatürk'e karşı hazırlanmış olan mel'un suikast işinde Suriye hududu mühim bir rol oynamıştır. Daha sonra Suriye tarafından gelen diğer haberler pek elimdir. Meselâ bir müddet evvel (Lâzkiye) hükûmetine tâbi Bayır, Bucuk, Hazine, nahiyeleri ahalisinin çok ağır olan vergilerini veremedikleri için Halepten gelen simsarlara kız çocuklarını beş liradan dokuz liraya kadar satmakta oldukları bildirilmiştir. İnsanlık hukuku için bütün Avrupada bir zamanlar ihtilâl kılavuzluğu yapmış olan Fransanın artık bu türlü fecaatlere karşı gözlerini biraz daha dikkatle açması lâzımdır.

ASIM US

Alman meselesi

Fransanın Ingiltere ile konuşmak istediği meseleler var

Fransız Başbakanı Bay Sarraut

Paris, 28 (Kurun) — Maten gazetesinin yazdığına göre Fransız dış bakanı Flandenle Eden arasındaki konuşma çok samimî olmuş, Beynelmilel siyasanın her noktasına temas edilmiştir. Arada tam bir mutabakat vardır. Oevre gazetesine göre Flanden Edenle bugünlerde Rhin'in askerlikten tecrit edilmiş mıntakası meselesi hakkında görüşecektir. Fransız dış bakanlığı bu mesenin İngiltere, Fransa ve Belçika arasında konuşularak müşterek bir beyanname çıkarılması fikrindedir. Böyle bir beyannamenin Almanyanın kararları üzerinde tesiri olmasına ihtimal veriliyor.

(Sonu Sa. 7 Sü. 4)

Uzak Şarkta silâhlar patlamaya başladı!

Pekine 40 kilometrelik mesafede başlayan bir muharebenin devam ettiği bildiriliyor

Müdafaa halinde bir Çin topu.

(Yazısı 7 inci sayfada)

iyi mal çıkarmak için ne yapmalı?

Kolonya, içki ve bisküvi çıkaranların bize anlattıkları

8 nci sayıfamızda Ekonomi sütunumuza bakınız

Şark demiryollarını da satın alıyoruz

Satınalma işini konuşmak üzere mümessil göndermesi kumpanyaya bildirildi

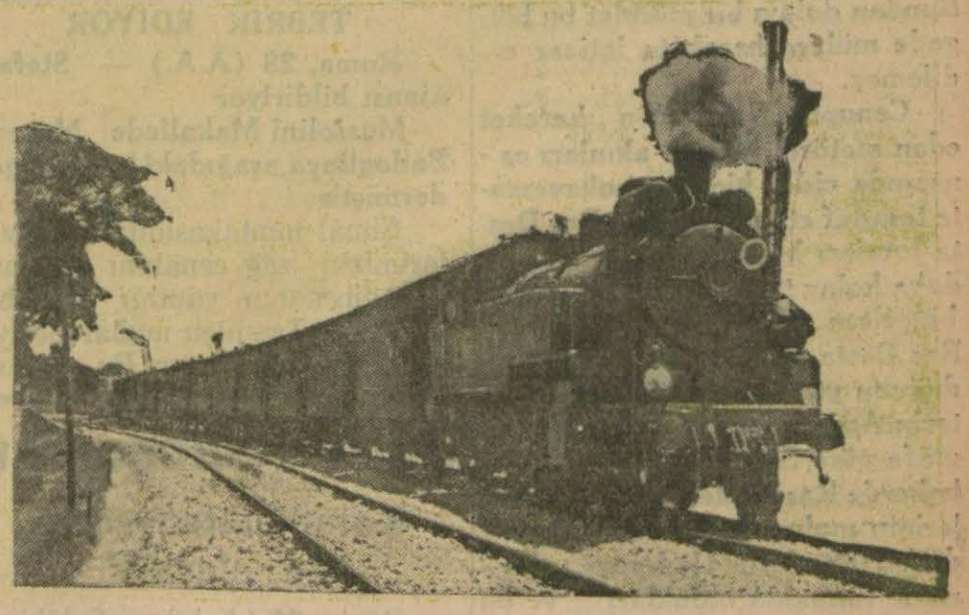

Şark Demiryolları kumpanyasının da satın alınmak üzere olduğu haber verilmektedir.

Duduğumuza göre Bayındırlık Bakanlığı yaptırdığı uzun incelemelerden sonra kumpanya ile yeni bir anlaşma yaparak demir yolunun yurdun ihtiyacına göre tanzimini istemektense hattı satın almağı yerinde bulmuş ve bu hususta müzakereye başlamak kararını vermiştir. Bakanlık, mümessil göndermesini kumpanyaya bildirmiştir. Kumpanya henüz mümessil tayin etmemiştir.

Kumpanya direktörü, hükûmetin bu isteğini Paristeki komitesine bildirmiştir. Şark demiryolları kumpanyanın kullandığı binalar ve hat hükûmetin olduğu için hükûmet tarafından yalnız işletme vesaiti satın alınacaktır. Bakanlık, alınacak kısmın bütün hesabını yaptırmış bulunduğundan müzakerelerin çok sürmiyeceği sanılmaktadır.

Kumpanya umum heyetinin

(Lûtfen sayıfayı çeviriniz)

SON HABERLER

Muharebe hareketleri tekrar kuvvetleniyor !

İtalyanlar ele geçirdikleri yerleri muhafazaya çalışıyorlar

Habeşler münferit çarpışmalarda devam ediyor

Asmara, 28 (A.A.) — İstefani Ajansından:

Yabancı muhabirlerin haber aldıklarına göre, Ras Kassa maiyetinde takriben 40.000 kişi ile beraber, hali hazırda Orta Tembiende, Makallenin 20 kilometre kadar garbinde bulunmaktadır.

Habeş tabyesinin süratle değiştirilmiş olmasının, İtalyan kuvvetlerinin, yağmur mevsimi başlamadan evvel Makalle ile Aşiyangi gölü arasında yarı yolda bulunan Amba Alagi kervan yolu üzerinde ilerlemelerine mani olmak lüzumundan ileri geldiğini, gene ayni muhabirler, Habeş kaynaklarından öğrenmişlerdir.

HALKTAN GAYRET BEKLENİYOR

Adisababa, 28 (A.A.) — Hükûmet bir beyanname neşrederek, halkı, yurdun müdafaası için her gün daha ziyade gayret göstermeğe davet etmektedir. Bu beyannamede deniyor ki:

"Yurdumuzu kaybetmektense kendi varımızı, yoğumuzu kaybetmemiz evlâdır. Kiminiz silâhla, kiminiz de teberrülerle, âcizler, ihtiyarlar ve fakirler dua ile, istikbalinizi kurtarmağa çalışınız. Siz, Habeş kadınları, mücevherlerini yurtlarına hibe eden İtalyan kadınlarından ibret alınız, onlar gibi yapınız. Yabancılara köle olmamak için, ne verebilirseniz, veriniz,,.

MÜSADEME DEVAM EDİYOR

Londra, 28 (A.A.) — Reuter'den:

Şimal cephesinde ezcümle Makalle ölgesinde İtalyan uçakları - nın keşif faaliyeti kaydedilmektedir. Adisababa haberleri muharebenin devam ettiğini bildiriyor. Fakat bunların küçük müsademelerden ibaret olduğu anlaşılmaktadır. Esasen, iki taraf da mühim zayiat verdiği için kendilerini toplamak ihtiyacındarırlar. Bundan dolayı bir müddet bu bölgede mühim harekâta intizar edilemez.

Cenupta, Negelliden hareket eden motörlü kollar akınları esnasında ciddî hiç bir mukavemete tesadüf etmemişlerdir. Ras Desta kıtaları küçük gruplar halinde daha kolay toplanmak için dağlık bölgelere dağılmışlardır. Bu hal, Ras Desta ordusunun dağılmış olduğunu göstermekte ise de Reuterin Adisababadan aldığı bir telgrafa göre Sidamodan gelen bir haberde Ras Destanın esas kuvvetlerinin muharebeye iştirak etmediği, Habeşlerin Uaderayı ellerinde tutmakta oldukları ve bu mevkie doğru mühim takviye kıtaları gelmekte bulunduğu bildiriliyor.

Reuter'in bir Habeş tebliğine dayanarak Adisababadan aldığı diğer bir telgrafta, dün bir İtalyan istikşaf uçağının şimdiye kadar kaydedilen en uzun istikşaflardan birini yaptığını, uçağın İtalyan şimal hatlarından hareket ederek Setit nehri yakınında Birkutapres dağı üzerinden ve sonra da Gojjam vilâyetindeki Babat ve Gondar üzerinden uçarak aynı yoldan geri döndüğü bildiriliyor.

İsveç hastanesi azasından bir kısmı Adisababaya varmıştır. Diğerleri de bugün beklenmektedir. Bunlar geçen ay sonunda Dolo yakınındaki bombardımandan sonra kurtarabildikleri kamyonlarla techizatlarını Negelli yakınında bırakmaya mecbur kalmışlardır.

Sidamondaki Habeş kızıl ay hastanesini idare etmiş olan Kanadalı doktor Huper de techizatını kaybetmiştir. Sidamo bombardımanında binlerce hayvan telef olmuştur.

CEPHANE YÜKLÜ KIZILHAÇ KAMYONLARI

Roma, 28 (A.A.) — Mareşal Badoglio, çekmiş olduğu telgrafta bilhassa diyor ki:

Somali cephesinde Ouadara mıntakasında yapılan bir istikşaf neticesinde İsveç seyyar sıhhiye heyeti kamyonları bulunmuştur.

Bu kamyonların adedi beş olup Kızılhaç işaretini taşımakta idi. Kamyonlarda 27 sandık mühimmat da bulunuyordu.

Ouadara'da ele geçirilen ganimetler arasında Ras Destanın bayrağı da vardır.

İTALYANLARA PETROL GİTTİ

Kap, 28 (A.A.) — Doğu Afrikasına, Eritreye gitmek üzere Norveç petrol vapurlariyle Cenubî Afrikaya son on beş gün içinde on bin ton petrol gelmiştir. Bu miktar yüz tayyarenin 12 ay müddetle her gün 300 mil uçuş yapmasına kâfidir.

MUSSOLİNİ ASKERLERİNİ TEBRİK EDİYOR

Roma, 28 (A.A.) — Stefani ajansı bildiriyor

Mussolini Makallede Mareşal Badoglioya aşağıdaki telgrafı göndermiştir

Şimal mıntakasındaki kuvvetlerimizin sağ cenahını bozmak için düşmanın yaptığı teşebbüs muzaffer Tembien muharebesiyle akim bıraktırılmıştır. Bu manevrayı tasarlıyan sizi ve icra eden subayları, millî Eritreli kıtaları tebrik ve takdir ederim. Bu takdiratımın bilhassa iki gün süren çok şiddetli muharebelerde Kueriu dağını düşmana karşı müdafaada gösterdiği kahramanca sebatla düşmanı püskürten "28 ilk teşrin,, milis fırkasına iblâğını arzu ediyorum. Muzafferiyetle neticelenen Tembien harbı ilerdeki mücadeleler için kâfi bir garantidir.

İTALYAN KITALARI KUVVETLENDİRİLİYOR

Adisababa, 28 (A.A.) — Borana mıntakasında İtalyan kolları büyük yol üzerinde keşif hareketlerinde bulunmakta devam ediyorlar. Diğer taraftan kamyonlar da Dolodan mühim miktarda cephane, yiyecek ve içme suyu getiriyorlar. Bu nakliyat şiddetli fırtınalar yüzünden büyük müşkülâta uğramaktadır.

Diğer bir İtalyan kolu da yanında zırhlı otomobiller ve bombardıman tayyareleri olduğu halde ağır ağır Adua Barna istikametinde ilerlemekte ve çetin müsademelerde bulunmaktadır.

Habeşler ise bin veya iki bin kişilik münferit müfrezelerle İtalyan pişdarlarına karşı hücumlarda bulunuyorlar. Borananın cenubundan Habeş kuvvetlerinin yapmakta oldukları taarruzlar neticesinde İtalyanların sol cenahı merkeze nisbetle daha ağır yürümek mecburiyetinde kalıyor. Merkez, Adisababaya giden eski kervan yolunu takib etmektedir.

Ras Desta'nın ordusu İtalyanların Dembara vâdisine doğru yapmak istediklerine şüphe olmıyan yarma hareketine mani olmak için büyük göller civarındaki bütün dağlık araziyi tutmuştur. Ras Desta ordusunun düşman tarafından son muharebelerde dağıtılmış olduğu kat'iyyen doğru değildir.

KAYBOLAN YERLERİ ALMAK İÇİN

Adisababa, 28 (A.A.) — Şimal cephesinde şiddetli yağmurlara rağmen İtalyanlar 20 - 23 kânunusani muharebelerinde kaybetmiş oldukları mevzileri ele geçirmeye çalışmaktadır. İtalyan topçusunun geceli gündüzlü yaptığı ateşe rağmen henüz İtalyan piyadesi hücuma kalkmamıştır.

Buna mukabil Habeş kuvvetleri gece karanlığından istifade ederek İtalyanları mevzilerinden çıkarmak için mütemadî baskınlar yapmaktadır. Bu tabye ekseriyetle muvaffak olmaktadır.

Adua ile Makalle arasındaki yol kat'î olarak kesilmiştir.

İtalyan - Habeş harbi

Askerî vaziyet

28/1/36

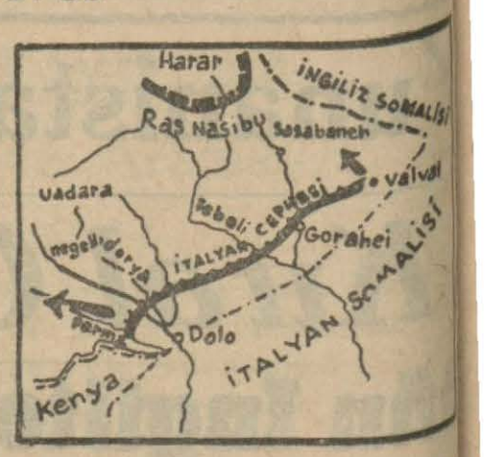

Somali cephesinde general Grazyani'nin, MOTÖRLÜ KUVVETLERİ, Dorya muvaffakiyetinin semerelerini, işgal sahasını, gittikçe genişletmek suretile, toplamakta devam ediyorlar: Bu motörlü kuvvetler, Neghelli'nin 70 kilometre şimalinde Uadara'yı ve daha cenupta da Parma boyunda Malka Murri'yi işgal etmişlerdir.

Cephenin sağ cenahında da, Valval'dan şimale doğru bir ileri hareket haber verilmektedir.

General Grazyani'nin, cephenin iki başından yaptığı bu ilerlemelerle, bundan sonraki taaruzunun hangi istikamette inkişaf edeceğini gizlemek ve Habeşleri şaşırtmak istediği anlaşılıyor. General Grazyani, bundan sonra acaba hangi tarafa dönecektir? Fransız ve talyan münekkitlerinin bu hususa mütalealarını dün naklettik. Bunlar tefikan, Harrar istikametini tavsiye diyorlar. Bakalım, Grazyani hangi rafa gidecek?

B. O.

İtalyada isyan mı?

Roma, 28 (A.A.) — Yarı resmî mahafil, Torino ve Mondovi garnizonlarında güya isyan çıkardığına dair yabancı kaynaklardan çıkan rivayetleri yalanlamaktadırlar.

SİLÂH ALTINA!

Roma, 28 (A.A.) — 1915 doğumlu otomobil kıt'aları efradı 1 nisanda çağırılacaklarken 1 şubatta silâh altına çağırılmışlardır.

ADALARA MAYN Mİ KONDU?

Kaştan bildirildiğine göre Rados kara suralarında seyreden bir Yunan balıkçı kayığı bir torpil ile karşılaşmıştır. Bu münasebetle İtalyanların On İki adalardan bazılarının önüne mayn döktükleri tahmin edilmektedir.

Amerikanın bîtaraflığı

Saylav'ar kurulu encümeni projoyi kabul etti

Vaşington, 28 (A A.) — Saylavlar kurulunun Dış işleri encümeni, bir reye karşı 15 rey ile daimî bitaraflık kanunu projesini kabul etmiştir. Proje, 29 Şubatta müddeti bitmekte olan muvakkat bitaraflık kanununun yerini tutacaktır.

Kanun projesi, bütün muhariplere yapılacak silâh, mühimmat ve harp malzemesi üzerine otomatik bir surette ambargo koymakta, Cumurbaşkanına, normal kontenjan haricinde yapılacak her türlü harp malzemesi ile iptidai maddelere ambargo koymak salâhiyetini vermekte ve anormal ticaret alış verişi için finansal kredi ve istikrazları yasak etmektedir.

Kahirede arbedeler oldu ölenler var

Kahire, 28 (A.A.) — Demenhur'da ve Tanta'da dün vukua gelen arbedelerde üç kişi ölmüştür.

Talebe, bugün bütün mektep - lerde grevlerine devam etmekte - dirler.

Kabine buhranı, henüz halledilmiş değildir.

Musolini Alman elçisile konuştu

Roma, 28 (A.A.) — Bay Musolini dün akşam Almanya büyük elçisi Bay Von Hasseli kabul etmiştir.

Suriyede

Tatbik edilen yeni teşkilât

Halep (Hususî) — Son a... içerisinde Suriye Yüksek kom... ri Kont de Martelin Suriyenin ... tarafını gezerek yaptığı temas... neticesinde, Suriye için yeni ... idare şekli bulunmuş ve resmî ... zete ile ilân edilmiştir.

Yeni teşkilâta göre Suriye ... muriyeti sekiz muhafızlığa ay... maktadır. Bu teşkilât ayni zam... da Osmanlı hükûmetinin 1913 ... nesinde tatbikini düşündüğü ... mi merkeziyet projesinden ... mıştır. Suriye yüksek komiser... delege muavini kabul ettiği gö... tecilere yeni teşkilâtla Suriye ... birliği bozulmadığını söyler... normal hayat teessüs ettiği tak... de, Suriyeliler daha geniş salâ... yetlere müstahak olduklarını ... bat ederlerse mandater devle... onu da vermekte geçikmiyecek... vaadetmiştir. Bu hale göre Sur... Cumuriyeti bugünkü vaziyetin... sekiz muhafızlık mıntakasına t... sim edilmiş bulunmaktadır. ... mıntakalar şunlardır: Hal... Şam, Humus, Hama, Havran, ... rat, Elcezire ve İskenderun. Son... ce Şam muhafızlığı idareten in... yazlı bir şehir telâkki edilmek... dir. Mıntakaların idaresi muha... fızlık dairelerinin yardımiyle ... muhafız, bir muhafızlık meclisi ... bir de muhafızlık encümeninden ... ibarettir. Muhafızlık meclisleri ... tı sene müddetle intihap olunu... cak, her üç senede azasının yarı... değişecektir.

Muhafaza meclisi de senede ... iki defa ve azamî on beşer gün ... müddetle toplanacaktır. Meclis ... müzakereleri alenî olmıyacaktır.

Moskova Türk resim sergisi kapandı

Moskova, 28 (A.A.) — Modern Türk resim sergisi dün kapanmıştır. 28 gün süren sergiyi 18 bin kişi ziyaret etmiştir.

Deniz konferansı tekrar açılıyor

Londra, 28 (A.A.) — Kralın ölümü dolayısile tehir edilmiş olan deniz konferansı yarın tekrar mesaisine başlıyacaktır.

Birinci komite yarın öğleden sonra toplanarak deniz silâhlarının kantite tibarile tahdidi meselesini tetkik edecektir.

Petrol ambargosu

Konulduktan sonra ne olacak?

Roma, 28 (A.A.) — Selâhiyettar İtalyan mahafili Petrol ambargosu konulduktan sonra ne olacağına dair bazı ecnebî gazetelerin faraziyelerini reddeylemektedir. Bu mahafilde deniliyor ki: İtalyanın petrol ambargosunu ne şekilde tatbik edilirse edilsin kabul edeceği doğru değildir. Keza mukabil zecrî tedbirlerle cevap vereceği de doğru değildir. Hükûmetler hayal beslemesinler. İtalya daha haftalarca evvel ilân etmiştir ki, petrol ambargosunu bir hareketi hasmane addedecektir ve binaenaleyh elindeki bütün vasıtalarla buna mukabele edecektir.

Beneşe göre

Korkunç anlar geçti

Prag, 28 (A.A.) — Prag urayı tarafından kendi şerefine tertip edilen mutantan bir kabul töreni esnasında, Bay Beneş demiştir ki:

"Zannediyorum ki harpten sonraki en vahim anları artık geçirdik, bitti. Onun için, Avrupada barışı korumak imkânı bulunduğuna ve demokrasinin daha da inkişaf edeceğine kanaatim vardır.,,

yakında şehrimizde toplanacağı muhakkaktır. Ankaraya giden heyetin Paris komitesinden Bay Bakl ile Phavelden mürekkep olacağı sanılıyor.

Şark demir yollarının yapılan uzun incelemelerden sonra yurdun ihtiyacını karşılayacak durumda olmadığı, Trakyanın imarı bakımından bir çok eksikleri bulunduğu görülmüştür. Kumpanya hükûmete geçtikten sonra derhal bu eksikler tamamlanacaktır.

işaretler

Prestij

İnsan bir ustanın yanında çalışarak bir sanat sahibi olabilir. Bir mektepte okuyarak bir meslek sahibi olabilir.

Bir ustadan iş öğrenen adamın dükkânın üstüne bir levha asmasına, bir hekimin, bir avukatın, bir mühendisin kart bastırmasına hayret etmeyiz.

Çünkü bu mesleklerin insanlara verdiği hakkı böylece kullanmak onun hakkıdır. Fakat şairdiye kart bastıran, feylesof diye imza atan, âlim diye kapısına tabelâ astıran adamı gülünç buluruz.

Niçin?

Mühendis, avukat ve hekim için doğru bulduğumuzu şairde, romancıda, hikâyecide, âlimde, feylesofta gülünç hale koyan kuvvet nedir?

İnsan sosyetelerinin garip, anlaşılması müşkül, hâlâ mistikliğini muhafaza eden anlayış tarzları var. Bazı işlere değer vermek istediği zaman ferdin sırtına acayip reklâmlar asarak sokaklarda dolaşmasına bile cevaz verir. Eğer böyle hareket etmezse unutulur. Bir mühendis mühendisliğini kendisi tekrar etmezse, ve mühendislik işiyle meşgul olmazsa kısa bir zamanda kayıplara karışmaya mahkûmdur.

Çok defa hekimlerin asıl adları ikinci plâna geçer. Hattâ kaybolur. İmzaların üstünde doktor bir soy adı gibi yer tutar. Profesör kelimesi bir ismin yanında herkesi hürmete davet edici bir heybetle yaslanır.

Çünkü onların var olması için bir şahadetname — şüphesiz şöhretten ve derin liyakatten bahsetmiyorum — kâfidir.

Fakat bir âlimin, bir feylesofun, bir sanat adamının var olması için kendisinin varım demesi kâfi değildir. Sosyete bu cins insanların var olması için kendisinin onlara "var,, demesi gerektir.

Bunun için insan ben âlimim diye kendi kendini damğalıyamaz. Cemiyet ona:

" — Sen âlimsin, diye damgasını basar.

Ben şairim diyen, eğer bir cemiyet ona bu hakkını vermemişse, gülünç olur.

* * *

Sosyetenin kültür yaratıcıları için pek hassas davranışı, üzerinde durulacak bir noktadır. Kültüre ait sıfatlar ancak bir prestijin ifadesidirler. Prestij ancak bir cemiyetin sembolü olan şahsiyetin kuvvetidir.

Cemiyeti temsil etmiyen, onun kültüründen bir parçayı ifade etmiyen insanda prestijden eser bulunmaz.

Zaman zaman edebiyatın politikası olan şöhret ardında koşanlar şöhretin sebebini ararlar. Bazan mükayeseler yaparlar, şöhreti çok defa mantıkî sebeplerle izah etmek isterler. Teknikten bahsederler, vezinden bahsederler, şekilden bahsederler, fikirden bahsederler.

Bakarsınız ki, prestij kuşu bütün bu sayılan şeylerin aksini yapan sanatkârın başına konabilir

Sosyete iptidai halinde bir fetişe, bir puta nasıl mistik bir ruhla sembollaşma ve kendini idealize etmek hakkını veriyorsa bugün ayni ruhla, hiç değişmeden kendisini kültür sahasında temsil edene de değeri veriyor.

Sadri Ertem

ŞEHİRDE

Bir kız trenden düştü, yaralandı

Bakırköyünde Yeni mahallede Karakol sokağında 9 numarada oturan Posta ve telgraf ispekteri Selim Sabitin 14 yaşlarındaki evlâtlığı Fatma sabah istasyondan trene binmek isterken düşmüş vücudünün türlü yerlerinden yaralanmıştır.

BU DA PENCEREDEN — Beyoğlunda Mandra sokağında 22 numaralı evde oturan Hayriyenin iki yaşlarındaki küçük oğlu Kemal pencere kenarında oynarken pencereden aşağıya düşmüş ve yaralanmıştır.

HIRSIZLIK YAPARKEN — Fenerde Müslevihane sokağında oturan Evlandıyanın evinde Hayrettin adında biri hırsızlık yaparken yakalanmıştır.

SÖZ ATMIŞLAR — Beyoğlunda Kabristan sokağında oturan Viktorya ve Eleni adında iki kadın polise baş vurarak İstiklâl caddesinde Emin adında birinin kendilerine söz attığını söylemişlerdir.

Emin yakalanmıştır.

BEDAVA MÜHÜR! — Üsküdar Selman ağa mahallesinde mühürcülük yapan Cemalin dükkânına sabıkalılardan İhsan girmiş bedava mühür kazdırmak istemiştir.

Mühürcü bu isteği kabul etmeyince bıçak çekmiş, görülerek yakalanmıştır.

Şirket vapurlarının idareye devri işi

Vapurculuk şirketinin deniz yollarına geçtiğine dair hazırlanan mukavelenin imzalanarak, Ankaraya gönderildiğini yazmıştık.Şirket vapurlarının evvelki günden itibaren Deniz yolları idaresine devredildiği hakkında yazılan yazıların doğru olmadığı anlaşılmıştır. Mukavele henüz Ankarada tasdik edilmemiş olduğundan vapurların devri mukavelenin tasdikine bırakılmıştır. Güneysu vapuru dün son seferini yapmıştır. Bugün ve yarın kalkacak vapurlar da gene şirket hesabına sefer yapmış olacaklar ve İstanbula döndükten sonra Deniz yollarına geçmiş bulunacaklardır. Bir şubat gününden sonra bütün Vapurculuk şirketi vapurları, Deniz yolları hesabına işlemeğe başlamış bulunacaktır.

Belediyede bir istifa

Belediye Fen işleri Tetkik şubesi direktörü Bay Ziya istifa etmiştir.

Gelenler, Gidenler

BAY RAUFİ MANYAS — Liman Genel direktörü Bay Raufi Manyas dün Ankaraya gitmiştir.

BAY POPOF — "Lâ Bulgari,, ismile Sofyada çıkan Bulgar gazetesinin müdürü Bay Popof Bulgaristanın Ankara eliçiliği müsteşarlığına seçildiğiniden dün şehrimize gelerek doğruca Ankaraya gitmiştir.

Aç çocuklar

Kızılay Kurumu müsamereler verecek

Kızılay kurumu ilk okuliarda okuyan bütün fakir ve gıdasız çocukların gıda işile uğraşmağı ve bunlara yiyecek temin etmeği kendisine bir prensip olarak kabul etmiştir. Kurum bu yıl ilk okullarda okuyan 15 binden fazla çocuğun ancak iki binine yardım edebilmiştir. Fakat bu rakam, okullarda kurulan yardım kurumlarının yardımile yedi bine çıkmıştır.

Şimdi kurum kendilerine henüz yardım edilemiyen diğer çocuklara da yiyecek temin için yeni teşebbüsler yapmıya karar vermiştir.

Ayda iki defa halka konser ve müsamere verilecektir. Bu müsamerelerin getireceği hasılât çocukları doyurma işine tahsis edilecektir.

Müsamerelerin programını hazırlamak için kurumda bir komisyon çalışmıya başlamıştır. Müsamerelerde konservatuvar orkestrası tarafından konserler verilecek, Halkevi gösterit kolu tarafından da piyesler temsil edilecektir.

Alınacak hasılâttan iki bin çocuğa daha yiyecek temin edileceği umulmaktadır.

İlk müsamere şubatta verilecektir.

Bayram tebrik kartları ile çiçek rozetler kuruma oldukça geniş bir varidat temin etmiştir. Şimdiye kadar dört kazadan çiçek ve kart hasılâtı olarak gelen paranın tutarı 3215 lirayı bulmuştur.

Balkan Herald gazetesinin müdürü Ankarada

"Balkan Herald,, ismile İngilizce olarak ve Türkiye, Yunanistan, Yugoslavya, Bulgaristan, Romanya Arnavutluk için Balkanlarda çıkarılan gazetenin direktörü Bay Eterton şehrimize gelmiş, Ankaraya gitmiştir.

Bir İngiliz olan Bay Eterton, kral beşinci Corc için, İngiliz elçiliğinde yapılacak olan dinî âyine de iştirak edecektir.

Fakat İngiliz gazetecisinin asıl maksadı Ankarada ve daha sonra şehrimizde rejimimiz hakkında esas tetkik yapmaktır. Ankara ve İstanbulda muhtelif sahalarda mütehassıslarımızla temas edecek ve edindiği malûmata dayanarak "Balkan Herald,, gazetesine bir seri makale yazacaktır.

Bay Eterton diyor ki:

"Size hemen diyebilirim ki, burada gördüklerim şimdiye kadar memleketiniz lehinde evvelce edindiğim fikirlerin hakikat olduğunu isbat ediyor.,,

Balkan memleketlerinin etüdünü yapan İngiliz gazetecisi, yakında İstanbula gelecektir.

* Kültür bakanlığı tarafından hazırlanan kadro cetvelleri finans bakanlığına gönderilmiştir.

Atatürk köprüsüne Nisanda başlanacak

Atatürk köprüsüne ait projeler bir aya kadar Almanyadan şehrimize gönderilecektir. Proje Bakanlık tarafından tasdik edildikten sonra köprünün demir aksamının imaline başlanacaktır.

Gelen projenin iki ay zarfında tasdik edilmesi lâzımdır. Bu itibarla köprünün inşasına nisan sonuna doğru başlanacaktır.

Köprü inşa edilirken Unkapanı köprüsü üstünde araba ve saire geçmiyecektir.

Bu itibarla nakil vasıtalarının Balıkpazarından geçebilmesi için belediyeden müsaade istenecektir. Yalnız yolcuların geçmesi için köprüde muvakkat bir kısım ayrılacaktır.

Atatürk'ün ve Başbakanın emekli askerlere cevapları

Umum mütekaidini askeriye cemiyeti kongresi Cumur başkanımız Atatürk ile Başbakan İsmet İnönüne tazim telgrafları çekmişti. Atatürk kongre başkanına şu telgrafla karşılık vermişlerdir:

"Kongre münasebetile bana karşı gösterilen temiz duygulara teşekkür ederim.,,

Başbakanımız da şu cevabı vermişlerdir:

"Kongrenin hakkımdaki temiz duygularına teşekkür eder, emekli arkadaşlarıma selâm ve saygılarımı sunarım.,,

İş Bankasının yeni şubeleri

İş Bankası Yalovada yeni bir şube açmıya karar vermiştir. Bu şube Yalovanın kaplıca mevsimine kadar yetişecektir. Ayrıca Beşiktaşta da bir şube açılacaktır.

Ekmek fiyatı

İstanbul belediyesinden:

Kânunusaninin yirmi dokuzuncu çarşamba gününden itimaren birinci ekmek on bir kuruş otuz para ikinci ekmek on bir kuruş francala on altı buçuk kuruştur.

Icradaki teftiş

Genel savamanlıkça icrada her sene yapılan teftişe bu sene de başlanıldığını yazmıştık. Teftiş, devam etmektedir. Teftişin tamamlanmasının daha bir müddet süreceği anlaşılıyor.

Daimî Encümende

Daimî encümen bütçe işini tetkik etmek üzere dün ilbay Bay Muhittin Üstündağın başkanlığı altında bir toplantı yapmıştır.

Bütçenin bütün hazırlıkları 6 şubata kadar bitecektir.

Imar plânı

Şehrin imar plânı için eblediye bankasından alınacak olan 154 bin liraya ait bütün muamelât bitmiş ve para alınmıştır.

Plânı yapacak olan Uzman Prust ile belediyenin mutabık kaldığı şartlar İç işleri Bakanlığına bildirilmiştir. Bakanlık bunları kebul ettiği takdirde uzman Prust nisanda İstanbula çağırılacaktır.

Gezintiler

Bir cümlede bir âlem

Bir küçük cümle, iki üç söz, bazan adamın başında şimşek gibi çakıyor. Dün gece, okurken karşımda böyle bir varlık parladı. Yeni İngiliz Kralı ve Hindistan İmparatoru Sekizinci "Edvard,, adına çıkarılmış bir mecmuayı gözden geçiriyordum.

Genç prensin, yaman gezginlerden olduğunu, halka sürünmekten keyiflendiğini, ısporda ün aldığını, atları, köpekleri sevdiğini kimbilir kaçıncı kere sıralamışlardı. Bunlarda ilgiye değer bir şey yoktu. Resimlerin çoğu da hep eskiden bildiğimiz klişelerdi. Üstlerinde çok durmadım.

Fakat sıra büyük savaş günlerine gelince, mesele değişti ve başlarken söylediğim şimşek işte bu noktada çaktı.

"Londra,, sokakları "Silâh başına!" borulariyle çın çın öter, antenlerde korkunç haberler uğuldarken (Gal Prensi) de gönüllü yazılmak istemiş; fakat saray, veliahtini ateşe atmaktan çekinmiş imiş. Bunun üzerinde bugünkü Kral, izinsiz, "Lord Kiçner" e koşmuş. Fakat genç, tecrübesiz başında bir şüphe bulutu vardır. Kendini İngiliz toprağına bayrak gibi lâzım sayıyor. Döğüş günlerinde ise batan güneşi bir daha görüp göremiyeceğimizi kestiremeyiz. Delikanlı söz arasında Kiçnere:

— Ölürsem, bu ölüm yurda bir zarar verir mi?

Diye soruyor. Lord, soğukkanlılıkla:

— Hayır, hiçbir zarar vermez!

Diyor ve yeni askeri karargâha gönderiyor.

Okuduğum dakikadanberi, zihnim tekrarlıyor: Hiçbir zarar vermez! Hiçbir zarar vermez!. Gözümü yumuyor ve Lort Kiçnerin sert çizgili yüzünü görüyorum.

İş buraya gelince, ister istemez gönülde ölçü duyğusu uyanıyor. Bu ölçü ne kadar ters! Bizim de üniformalı şehzadelerimiz vardı. Beşikte paşa, taytayda müşir olmuş şehzadeler... Bunların hiçbir cephede dökülmüş bir damla kanını gören olmadı. Değil kanı, gölgesi bile bir siperimizin kum torbalardan örülmüş duvarına değmedi.

S. Gezgin

KONFERANSLAR

Habeşistanda İtalyan misyonerleri

Marya Tereza isimli bir İtalyan kadın profesörü bu akşam saat on sekiz buçukta şehrimizdeki İtalyan klübünde "Habeşistanda İtalyan misyonerleri ve kâşifleri,, mevzulu bir konferans verecektir. Bu konferans herkese açık olacaktır.

Profesör Marya Tereza, şehrimizdeki İtalyan mektebinde bir senedenberi hocalık etmektedir.

İstanbulun dinî abideleri arasında mukayeseler

Eminönü halkevinden:

31—1—1936 cuma günü saat (17,30) da evimizin Cağaloğlundaki merkez salonunda Mimar Kemal tarafından (İstanbulun dinî âbideleri arasında mukayeseler) konulu bir konferans verilecektir. Bu konferans için çağrılık yoktur. Bütün yurtdaşlara açıktır.

Bakanlık eski kadrolardaki ücretlilerin yeni kadrolara geçirilmelerinde riayet edilmesi lâzım gelen esasların muhafaza edilip edilmediğini tetkik edecektir.

Dalgın adam: Aşağıya kadar varmadan şu romanı bitirebilsem!

San'at

Bugün, büyük Rus edibi Puşkin'in ölümünün yıldönümüdür

Şairin edebiyattaki yeri, hayatı, ilk eseri

Bugün Rusların büyük şairi Aleksandr Puşkin'in ölümünün yıl dönümüdür. Şu dakikada komşumuz ve dostumuz Sovyet Rusya bu hâdiseyi içten gelen derin ve samimî bir heyecanla anmaktadır. Puşkin'in yüzüncü yıldönümünü o büyük şairin büyüklüğüyle mütenasip bir şekilde anmak için Maksim Gorki'nin de içinde bulunduğu kırk kişilik bir heyet ne zamandanberi programlar hazırlamakla uğraşıyordu. Yapılan programın tafsilâtını bilmiyoruz. Fakat herhalde öyle sanıyoruz ki Rusya yerinden oynıyacaktır.

Puşkin kimdir? Rusyayı böyle yerinden oynatacak kadar heyecana getiren bu adamın tercümei hali nedir? Bunu, Rus edebiyatını ve Rus ediplerini bize tanıtmak hususunda kıymetli mesaisini takdirle takip ettiğimiz Sami zade Süreyyanın Puşkin'den dilimize çevidip ULUS gazetesinde tefrika edildikten sonra kitap şeklinde çıkan "Yüzbaşının Kızı,, romanının mukaddemesinden öğrenebiliriz. Sami zade Süreyya bazı parçalarını aldığımız bu yazısında Puşkin'i şöyle anlatıyor:

PUŞKİN'İN EDEBİYATTAKİ YERİ

Adı, yalnız Siberya isteplerinden Volga kıyılarına, Kafkas şahikalarından Türkistan çöllerine, Baltık denizinden Uzak Şark sahillerine yayılmakla ve yalnız Rus kalbinde yaşamakla kalmıyarak bütün fikir, his ve san'at âleminde ismini tanıtmış ve sevdirmiş bir şair, bir edip vardır: Aleksandr Sergeviç Puşkin...

Biz Türkler Puşkin'i bilmeyiz. Çünkü bize onu bildiren ve tanıtan pek az olmuştur. Esasen Rus edebiyatı, Rus kültürü, Rus sana'tı bizce çok az tanınmıştır. Saltanat devrinde Rusları tanımak ferasetini gösterememişiz. Halbuki aramızda toprak karabeti bulunan bu milleti ne kadar yakından tanısaydık bize o kadar faydalı olacaktı.

Edebiyat ve san'at işinde, kendi hesabıma, yaratma devresine girdiğimize pek o kadar inanamıyorum. Tercüme ve iktibasa ihtiyacımızın büyük olduğunu sanıyorum. Bu ihtiyacımızın önemli bir kısmını niçin Rus edebiyatiyle tatmin etmiyelim? Bu edebiyat, hem bizim ruhumuza ve zevkimize daha yakın, hem de san'at noktasından, bir çok cihetlerde, Garp edebiyatından üstündür. Bugün bütün dünya edipleri bir Turgeniev'in, bir Puşkin'in, bir Dostoevski'nin, bir Çehov'un, bir Gonçarof'un, bir Gogol'un huzurunda yerlere kadar eğiliyorlar. Kılı kırk yarmakla meşhur olan Alman filozofu Niçe (Nietzsche), Dostoevski'den bahsederken:

"Kendisinden bir şeyler öğrenebileceğim yegâne ruhiyatçıdır.,,

Der.

Diğer taraftan meselâ bir Turgeniev'in Balzak (Balzac) lara, Flober (Flaubert) lere, Anatol Frans (Anatole France) lara, en canlı ve esaslı noktalarda, üstün olduğunu izah için büyük İngiliz münekkidi M. P. Willcocks sayfalar dolusu yazı yazar.

Fransanın en salâhiyettar münekkit ve mütefekkiri olan Ernest Renan, Turgeniev'in ölümü münasebetile söylediği bir nutukta diyor ki:

"Nefîs eserleriyle asrımızı şenlendiren bu büyük üstat, her faniden ziyade bütün bir âlemin mütecessit ruhu olmak şerefini haizdir. Çünkü bütün dünya onun içinde yaşadı ve onun ağzıyla konuştu...,,

Şöhretinin en çok yayıldığı ve bütün dünyaca alkışlandığı bir zamanda George Sand, Turgeniev'in bir küçük hikâyesini, Asya'sını okumuş ve Rus edibine yazdığı mektupta:

"— Üstat! Hepimiz senin mektebine gidip okumalıyız!,,

Demişti.

Babette Deutsch, 1927 de bastırdığı "Russian Poetery, An Anthology., isimli kitabında Puşkin'i tahlil ederken diyor ki:

Puşkin

".. İngiltere bir Shakespeare yetiştirdiyse Rusya'nın da bir Puşkin'i vardır. Yalnız bir farkla; İngiliz rönesansı kendi ifadesini dramda buldu, dikkate şayandır. ki ilk Rus edebiyatı şiir ile konca açtı.

" Vatandaşları Puşkin'i Dante, Shakespeare, ve Goethe ile bir kıymette tutarlar. Filhakika Puşkin, kendinden önce yaşamış olan emsalinin cihanşümul manasından mahrumdur, fakat o, bir millet dimağının en yüce bir timsali sıfatile bunlarnı orta yerini işgal eder. Puşkin, gelip geçmiş bütün Rus edipleri arasında birinci ve büyük edebiyat san'atkârı olarak tanınmış şairi sıfatını bugüne kadar muhafaza etmiş ve kendisi herkesten ziyade takdire nail olmuş, üstatlık mertebesine yükselmiştir. Lomonosof'un eğilmez dinçliği, Derzhavin'in muhteşem belâgati, Zhukovsky'nin şirinliği, Puşkin'in ihatalı dehasının medyunudurlar.,,

PUŞKİN'İN HAYATI

1799 yılında Moskovada dünyaya gelen Puşkin, doğum itibarile asîl bir sınıfa mensuptur, lâkin Rusların kalbinde bir halk şairi olarak yaşar. Rus romantik edebiyatının babası sayılan Puşkin, ana tarafından Afrikalıdır. Annesi, İstanbuldaki Rus elçisinin Büyük Petro'ya hediye ettiği Hanibal adındaki Habeşlinin hafidesidir. Büyük Petro bu Afrika çocuğunu kendisine evlât edinmiş, tahsilini Pariste yaptırmış ve sonra Petersburg'a getirerek onu kendisine yardımcı diye kullanmıştı. Büyük Petro bu zenciyi çok sever ve ona güvenirdi. Onu asılzadelerden birinin kıziyle evlendirmesi, bu sevgi ve güvenin büyük bir delilidir.

Puşkin, lise tahsilini Petersburg civarındaki Çarskoe Selo'da yaptı. Burada yalnız asılzadeler okuyabilirdi. Tahsil arkadaşları olan gençler, asılzade çocukları olmakla beraber, istibdadın aleyhinde idiler. Bilhassa Fransa İhtilâlinin tesiri altında kalmışlar, onu örnek edinmek hevesine düşmüşlerdi. Kühelbeker bunların elebaşısı idi. Nitekim Rus tarihinde meşhur olan 1825 ilkkânun ihtilâlinde bu gençler önemli roller almışlar, Çarlık idaresini hayli sarsmışlardı. Lâkin neticede muvaffak olamadılar; birer birer yakalanıp menfalara gönderildiler. ,

PUŞKİN'İN İLK ESERİ

Puşkin, daha o zaman büyük bir istidat gösteriyordu. On beş yaşında iken ilk hamasî gazelini yazdı. Derjavin, büyük klâsik Rus şairi, Puşkin'in bu ilk kalem tecrübesini okumuş, çok beğenmiş ve ona:

"— Sen benim tacımı giyeceksin..!,,

Demişti. Bu teşvik, onu edebiyat ile daha yakından alâkadar etti. Komediler yazıyor, mektep arkadaşlarına bu komedileri bizzat oynuyor, hicivler tertip ediyor, hassaten Çarlık idaresine çatıyordu. Bu hicviyeler elden ele dolaşıyor ve dolaştıkça Puşkin'in yüksek zekâsı, edebî kabiliyeti onun etrafında bir takdir halkası çeviriyordu. Petersburg ve Moskova sosyetelerinde günün mevzuu Puşkin olmuştu. O da bu sosyetelere girip çıkıyor ve bunların bütün zevk ve eğlencelerine iştirak ediyordu. Fakat diğer taraftan okumayı elden bırakmamıştı. Hem çok okuyor hem de muttasıl yazıyordu. İşte bu sıralarda ilk uzun şiirini, Ruslan ve Ludmila'yı neşretti. Bu, basit bir peri masalıdır. Fakat Puşkin bu basit mevzuua öyle bir canlılık verdi ki... Çar birinci Alek - sandr, Puşkin'in heyecanlı yazıların - dan, saraya karşı aldığı tavırdan müşteki idi. Ona Hariciye Nezaretinde mevki vermiş, iltifatlarda bulunmuş, fakat bu tedbirlerin hiç biri Puşkin'i yolun - dan alıkoyamamıştı. O, bildiğinden şaşmıyordu! Bu temerrüt şairin Kırım'a uzaklaştırılmasile neticelendi. Buradan da, sırasiyle, Odesa ve Kafkasyaya gönderildi.

Menfada Puşkin'in yegâne eğlencesi okumak ve yazmak oldu. Bilhassa Shakespeare ile Byron'u çok okudu.

İkinci mühim eseri Kafkas Mahpusu'dur. Menfadan Moskovaya dönü - şünde, 1826 dan sonra, Puşkin Çingeneler ile Boris Godunof'u yazdı. 1831 de de Evgene Onyegin'i bitirdi.

Puşkin artık bekârlık hayatından usanmıştı. Otuz bir yaşına kadar bekâr âleminin bütün zevk ve safalarını tatmış, Petersburg ve Moskova sosyetelerindeki çiçeklerden fazlasiyle bal almış, fakat artık bıkmıştı. Bir aile yuvası kurmak, sadık bir koca ve iyi bir baba olmak sevdasına düştü.

(Arkası yarın)

Yuca ülküden

yetişenler derneği eğreti başkanlığından:

Aslî üyelerin 31—1—936 günü saat 15,30 da okulda bulunmaları.

KONGRELER

Antâkya, İskenderun ve havalisi Türkleri yardım birliğinden;

Yıllık kongrenin 2—2—936 pazartesi günü saat 15 de İstanbul Halkevinde yapılacağı sayın üyelere bildirilir.

İstanbul Belediyesi
Şehir Tiyatrosu

Bugün saat 14 de Çocuk Tiyatrosu
Gülmiyen Çocuk
Yazan: M. Kemal
Akşam saat 20 de
HÜLLECİ
Yazan: Reşat Nuri

Fransız tiyatrosu
HALK OPERETİ
Bu akşam saa 20,30 da
DENİZ HAVAS
Büyük Opere
Son Perşembe akşamı
Zozo Dalmaş ve Komyotisin iştirakile
ÇARDAŞ FÜRSTİN

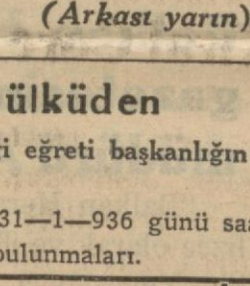

Politika Felsefesi
Sadri Ertem
tarafından yazılmış olan bu eser Dün ve Yarın Tercüme Külliyatının 49 uncu kitabı olarak çıkmıştır. 224 sahife olmasına rağmen 75 kuruştur. VAKIT Kütüphanesi ve her kitapçıda

Şamlılar köyü kahvesinde de kanlı bir kavga

Kavğaya iştirak edenlerden bir kısmı

Evvelki akşam Bakırköy civarındaki Şamlılar köyü kahvesinde üç köylünün ağır surette yaralanmasiyle neticelenen bir kavga olmuştur.

Verilen malûmata göre kahvedeki hâdise şu şekilde geçmiştir:

Kahvede oturmakta olan Şekerci Mehmetle köylülerden Gaffar ve Kadri adında üç arkadaş arasında bir kadın yüzünden kavga çıkmıştır. Şekerci Mehmein sözleri Kadri ile Mehmedi pek ziyade kızdırmış ve bunlar bıçakla Mehmedin üzerine saldırmışlardır.

Kahvede bulunan şekerci Mehmetle Kadri ve Gaffarın arkadaşları da bu kavgaya iştirak etmişler ve ellerine geçirdikleri sopalarla biribirlerinin rastgele yerlerine vurmağa başlamışlardır.

Hâdiseyi haber alan jandarma derhal kahveye koşmuş ve yaralı olarak bulduğu şekerci Mehmet, Gaffar ve Kadriyi Cerrahpaşa hastahanesine göndermiştir. Bu kavgaya iştirak eden on kişi de tevkif edilmiştir.

Bunların adları Abdullah Mustafa, İbrahim, Mehmet, Yaşar, Ismail, Lâtif, Recep, Hayri ve Ahmettir.

Hâdise tahkikatına genel savcılık yarlarından Bay Remzi el koymuş ve hâdiseyi yerinde tetkik etmiştir.

Hâdisenin şekli ve suçlular hakkında belli olacaktır.

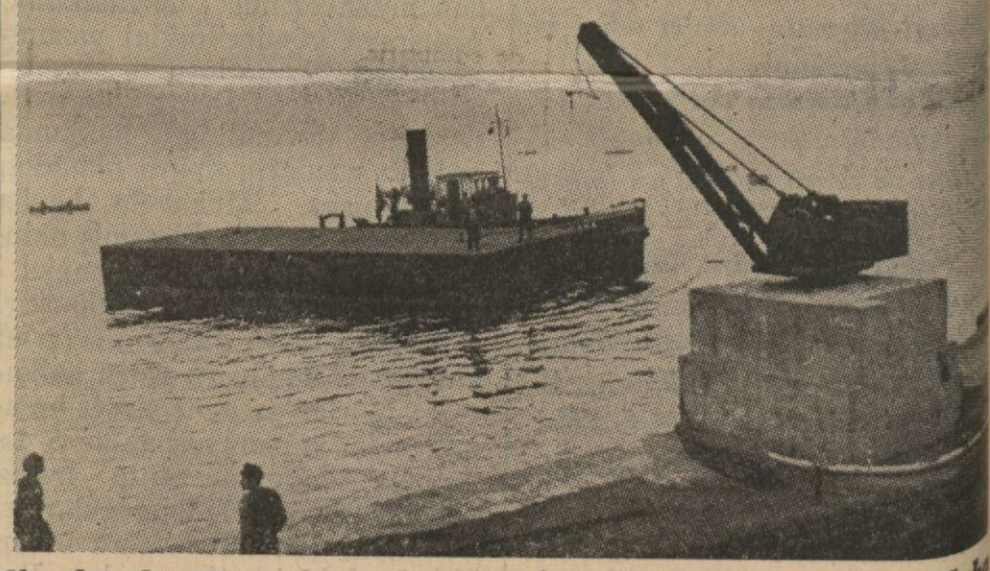

Karaköy köprüsüne konmak üzere Azapkapıda yapılan yeni bir duba dün suya indirilmiştir. Yakında yerine konacaktır.

Kültür işleri

Tıp Fakültesinde yeni bir Alman profesör

sınıfın derslerinin Sümestre tatilin burun hastalıkları profesörlüğüne Alman Üniversitesi profesörlerinden M. Helman atanmıştır. Profesör şubat başında şehrimize gelecek ve sekiz şubattan itibaren derslerine başlıyacaktır.

Azlık okulları için

Musevi, Rum, Ermeni ve diğer azlık okulları için her zümreye mahsus olmak üzere birer okul talimatnamesi hazırlıyacak komisyonlar dünden itibaren çalışmıya başlamışlardır. Sonuç iki hafta sonra belli olacaktır.

HUKUK FAKÜLTESİNDE - Hukuk fakültesinin birinci sınıfta talebe sayısı geçen yıllara nazaran oldukça kalabalıktır. Fakülte Üniversite binası içinde olan birinci sınıf dershansi bu talebeyi almamaktadır. Direktörlük bu durumu göz önünde tutarak birinci sınıfın dersleri Sümestre tatilinden sonra yeni yapılan hayvanat ve nebatat enstitüsünde yapılmasına karar vermiştir.

İLK OKULLARDA KARNE— İlk okuların karneleri henüz basılmadığı cihetle talebenin ilk üç aylık çalışma durumu velilere bildirilememişti. Karnelerin basılması dün bitmiş ve okullara gönderilmistir. Karneler bir kaç güne kadar doldurularak talebeye verilecektir.

Ingiliz Elçiliği kilisesinde yapılan âyin

Dün İngiliz kralı beşinci Corcun gömülme günü olduğu için Ankaradaki İngiliz elçiliğinde olduğu gibi şehrimizdeki İngiliz elçiliği kilisesinde de ufak mikyasta bir âyin yapılmış ve bunu şehrimizdeki "İngiliz mektebi,, direktörü doktor Pitz idare etmiştir.

Fakat yarın bu kilisede daha büyük bir âyin yapılacak ve buna İngiliz elçisi Sir Persi Leon ve bütün elçilik ve konsolosluk erkânı da iştirak edecektir.

Ankarada bulunan İngiliz elçisinin bugün şehrimize gelmesi beklenmektedir. Beraberinde Ankaradaki âyini idare etmek üzere buradan gitmiş olan rahip Okley de gelecektir.

Floryada inşaat

Floryada yeni inşaat için yeni bütçeye tahsisat konmuştur. Tahsisat nisanda alınarak faaliyete başlanacaktır.

Floryada bir itfaiye grupu tesis edilmiştir.

Yabancı Posta

Kıral Corcun cenaze alayında

İngilterede resmî törenlere çok ehemmiyet verilir. Onun için kral beşinci Corcun cenaze töreninde yabancı devletler tarafından bulunacak olan heyetlerin sırasını tayin etmek belli başlı bir protokol meselesi olacaktır. Muhakkak olan cihet şudur: Cenaze alayında İngiliz kralının ailesine mensup olanlar en önde bulunacaktır. Bu itibarla Norveç kralı Haakon başta gelecektir. Çünkü bu zat müteveffa kral Corcun enişte sidir.

Fakat bundan sonraki kralların ve mümessillerin nasıl bir sıraya tabi tutulacakları henüz belli değildir. Bugünkü İngilterenin dış siyasası Milletler Cemiyeti paktını her suretle kuvvetlendirmek olduğuna göre belki Cenevre usulleri burada da tatbik edilir.

Bizim memleketimizde hâkimlerin, avukatların hususî üniformaları olduğu halde kabine azalarının kendilerine mahsus bir kıyafeti yoktur. Halbuki İngilterede nazırların kendilerine mahsus bir kıyafeti vardır. Bu kıyafet akademisyenlerin üniformalarına biraz benzer. Fakat İngiliz nazırları resmî üniformalarını pek nadir olarak giyerler. Onun için İngiliz başvekili Baldwin, nazır Mac Donald ve Eden gibi zatları pek nadir giydikleri resmî üniformaları içinde görmek merakı mucip bir hâdise olacaktır.

İngiliz hariciye nazırı Eden daha geçen salı günü Cenevrede matem kıyafetine girmişti. Bunun için gayet koyu bir kostüm giymişti. Siyah bir kravat takmıştı. Kralın matemi dokuz ay devam edeceğine göre gerek nazırlar, gerek İngiliz saray adamları bütün bu müddet zarfında matem usullerine riayet edeceklerdir.

İngilterede saltanat hakkı

Avrupada krallık usulü ile idare edilen bütün memleketlerde (Loi Salique) denilen hususî bir kanun vardır ki bu kanun saltanat hakkı erkekten erkeğe geçer. Kadınlara saltanat hakkı verilmez. Yalnız İngiltere ile Danimarka bu usulde müstesnadır. Burada saltanat hakkı erkekler gibi kadınlara da intikal eder.

İngilterede kraliçe Elizabet ile kraliçe Victoria'nın hatırası hâlâ her tarafta hürmetle muhafaza edilmektedir. Bu vaziyet neden dolayı İngilizlerin kadınları saltanat hakkından mahrum etmediklerini de gösterir.

Şimdi İngilterede veliahtlik (Duk d'York) a geçmiştir. Şayet dük ölecek olursa yerine kızı prenses Elizabet gelecektir. Kendisi bugün dokuz yaşındadır. Üçüncü olarak hemşiresi (Margaret - Rose) vardır. O da henüz beş yaşında bulunmaktadır. Fakat onun taht geçebilmek hakkı kralın öbür erkek kardeşleri (dük dö Glocester) ile (dük dö Kent) den sonra gelir.

Kıral Corc'un sigortası

Avrupada herkes gibi büyük krallar da hayat sigortalarına kaydedilirler. Bugün Avrupada en yüksek sigortası olan İtalya kralı üçüncü Emanueldir ki (12,500,000) franga sigortalıdır. Bu iki buçuk milyon liraya yakın bir paradır. Müteveffa İngiltere kralı beşinci Corc ise dört milyon frank üzerine sigorta olmuştu. Bu da dört yüz bin türk lirasına yakın bir meblâğ demektir.

Kıral Corcun babası nasıl gömülmüştü?

Kral Corcun babası yedinci Edvard 6 mayıs 1910 tarihinde gece yarısından biraz sonra ölmüştür. Öldüğü saatte Buckingham sarayında bulunuyordu. Cesedi (13) mayıstan (17) mayısa kadar sarayın taht salonunda kalmıştır. (17) mayısta cenaze (Vesminister Hall) e naklolunmuştur. Burada da üç gün bırakılmıştır. Burada yedi yüz bin İngiliz gelmiş, cenazeyi ziyaret etmiştir. (2) mayısta o zamana kadar misli görülmemiş derecede mükellef bir cenaze alayı tertip olunmuştur. Bu alay ile cenaze (Sen Corc) kilisesinde (Vindsor) garına götürülmüştür. Cenaze alayında dokuz kral (Kral Corc, İmparator Vilhelm, İspanya, Norveç, Yunan, Danimarka kralları ile Bulgar Çarı, Portekiz, Belçika kralları) bulunmuştur. O vakit Türkiyeyi veliaht temsil etmiştir.

Iki defa satılan kafa

Mr. Data isminde bir İngiliz ikinci defa olarak başını satmıştır. Bugün altmış yaşında olan bu adamın hafızası hayret edilecek derecede kuvvetlidir. Mr. Data otuz senedenberi gelip geçen dünya hâdiselerini hangi gazetelerin, hangi sayılarında okuduğunu bir otuşta anlatır. İki binden fazla harp vakalarını en küçük teferrüatına kadar ezberlemiştir. 1918 senesinde bir Amerikalı doktor bu adamın kafası üzerinde tetkikat yapmak hakkını satın almıştı. Bu maksatla bir şirket teşkil etmişti. Kendisi (10.000) dolar vermişti. Fakat dört doktorun hepsi de biribirlerini müteakip öldükleri için bu defa Mr. Data kafasını yeniden (10,000) sterline satmıştır. Bu defa kafayı alan İngiltere ilmî tetkikat cemiyetidir.

KISA HABERLER

* Bazı müesseseler tarafından zarurî olarak dışarıdan getirilmiş bir takım eşyanın kontenjansız girmesine müsaade edilmiştir.

* Müsevi Başhahamı seçilmesi için son günlerde hazırlıklar başlamıştır. İntihap komitesi yakında toplanarak seçim günü tayin edecektir.

* İsveç ve İsviçre ile yeniden ticaret uzlamşası etrafında Ankarada yapılan müzakerelere devam edilmektedir.

* Müstahzarlara yapıştırılan ampalâj pullarının küçük ambalâjlar için ikinci tertiplerde basılacaktır.

* Bursa — Orhaneli yolunda adam öldürmek yüzünden idamları istenen Mustafa, Hüseyin, Bekir ve Abdi oğlu Hakkının cezaları Kamutayca tasdik olunmuştur.

* İnhisarlar idaresi Yenice paketlerine konan ikramiyelerin mikdarını arttıracaktır.

Bilir misiniz?

Dünkü Sayımızda sorduklarımız ve cevapları:

1 — Yeni köprü ne vakit yapıldı?
— 1912 de.

2 — Erzurum kongresi hangi tarihte toplandı?
— 23 temmuz 1919 da.

3 — Prenslikle idare edilen memleket neresi ve nufusu, mesahası ne kadardır?
— Monako'dur. 1,5 kilometre murabbaı mesahası, 24,922 nüfusu vardır.

4 — Beyoğlundaki Asmalı Mesçit adı nasıl verilmiştir?
— Yunus ağa adında biri "Asma mesçit,, adile bir cami yaptırmıştı. Sonra buraya Asmalımesçit dendi.

5 — "Büyük başın büyük derdi olur,, darbımeseli kimindir?
— Türklerin.

YENI SORGULARIMIZ

1 — Demiryolu hangi tarihte icat edildi?

2 — Haydarpaşa ile Eskişehir arası kaç kilometredir.?

3 — Kuron hangi milletlerin parasıdır?

4 — Hıçkırığa karşı ne yapmalı?

5 — Sultanahmet parkındaki çeşme ne vakit yapıldı?

Şen Sütun

Sekizinci Edvardın çocukluğu

Yeni İngiliz Kralı Sekizinci Edvard daha çocuk iken bir gün (Sandrigham) da annesine karşı yaramazlık etmişti. Annesi cezalandırmak için tutmak istemiş, fakat çocuk elinden kaçıp kurtulmuştu. Babası Kral Corc bu manzarayı uzaktan görünce çocuğunu kulağından yakalayarak annesinin yanına getirmiştir. Bu sırada Kraliçe Mari fotoğraf makinesi alarak Kralın çocuğu kulağından yakalar vaziyetindeki resmini çekmiştir.

Bundan sonra bu fotoğraf yıllarca küçük Edvardın yaramazlık etmesine mani olmuştur. Çünkü ne vakit yaramazlık edecek olsa Kraliçe fotoğrafiyi dostlarına göstereceğini söyliyerek çocuğunu korkuturdu.

Yedi atışta on üç kuş

Dün Londrada cenaze töreni yapılan İngiltere Kralı beşinci Corc bir gün avlanıyordu. Adamlarından biri bir aralık kendisine yaklaşarak:

— Haşmetmeap, bütün vurduğunuz kuşları ben aldım.,,

Dedi. Kral:

— Teşekkür ederim, kaç kuş oldu?,,

Diye sordu.

— Haşmetmeap, on üç.

— Hakikaten gariptir. Halbuki ben şimdiye kadar yalnız yedi defa silâh attım!

Kıral Corc bekçi

Müteveffa İngiltere Kralı Corcun Bahriye mektebine mensup olduğu malûmdur. Fakat Kral Corcun gemiciliği yalnız sözden ibaret değildi. Fili olarak gemi içinde çalışmaktan çok zevk alırdı. Henüz veliaht olduğu sırada bir gün Maltada bir gemi içinde bulunuyordu. Yüksek mevki sahibi bir ecnebi veliahti ziyaret için gemiye gelmişti.

Bu ecnebi maksadını anlatınca karşısına çıkan eli yüzü kömür tozu içinde bir genç zabit kendisine:

— Korkarım ki, veliaht şimdi görünemiyecek bir halde bulunmasın. Çünkü bu saatte gemi için kömür alıyoruz.,,

Dedi. Bu sözün manasını anlamıyan ecnebi lâtife ederek cevap verdi:

— Öyle, öyle. İngiltere veliahti gemiye kömür alındığı sırada görülemez. Böyle zamanda veliahtinizi pamuklar içerisine sarsanız daha iyi olur, sanırım!,,

Genç zabit yabancının bu sözüne gülmekle mukabele etti. Sonra kendisini alarak gemiyi dolaştırdı. Nihayet kaptanın yanına girerek yabancıyı orada bıraktı. Kendisi ayrılıp gitti. Söz arasında yabancı zat kaptana: "Ne kadar arzu ederdim ki, veliahtinizi bir kerecik göreyim,, demişti. Kaptan hayret ile gözlerini açarak: "Fakat şimdi sizi benim yanıma getiren genç veliahtin kendisi idi!,, diye cevap vermişti.

Fırıncılar arasında

Fırıncılar cemiyeti idare heyeti seçimine dün başlanmış, seçim gürültülü ve münakasalı olmuş, sonuç elde edilememiştir. Bunun için seçim on beş gün sonraya bırakılmıştır.

Kırkından Sonra

Azanı Teneşir Paklar
(Atalar sözü)

Yazan: *Sermet Muhtar Alus*

29

"Lâhavlenin boncuğu,,

Diyebildi ve iki çenesi mengene ile sıkıştırılmış gibi biribirine yapıştı

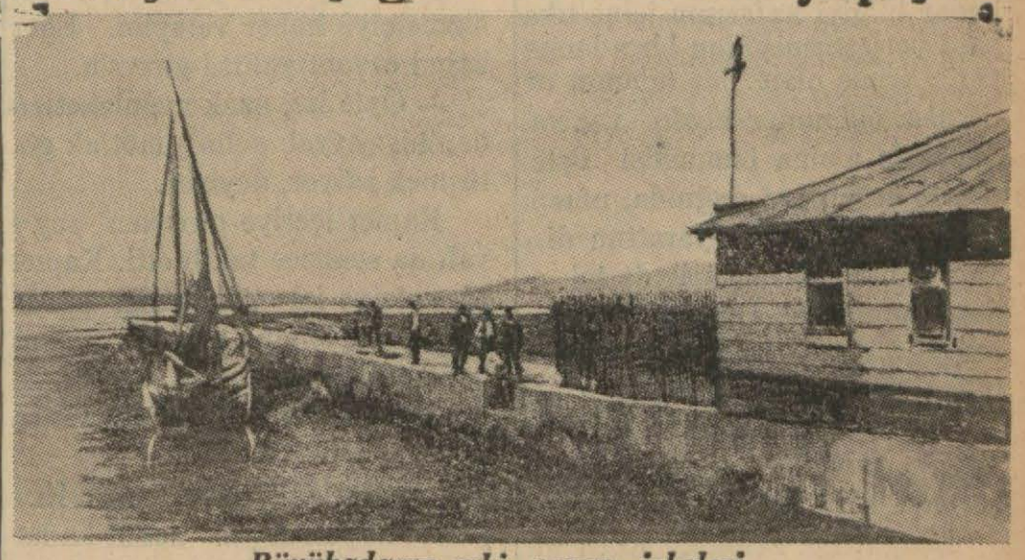

Büyükadanın eski vapur iskelesi.

Kanlı canlı, koca gövdeli erkek elbette boğazlıca olacak. Her sabah, kargalar kahvaltısını etmeden, üç dört dilim ekmekle peynir zeytin veya pastırma, sucuk veyahut gümeç balı, bulama kıvıran adam,, âdeti üzere (Yahu, bana ne getirecekseniz getirin; karnım zil çalıyor!) diye aşağıya seslenmedi.

Dairesine muntazaman devam eden, karısının, kızının hastalıklarında bile bir gün gitmemezlik etmemiş olan Hacı, o gün işini sermeğe karar vermişti. Bavulundan divitile zarf kâğıd çıkardı. Kalemindeki Dersaadet kısmı mümeyyizine, damadile bir tezkere yollıyacaktı.

Köşeye geçip bağdaşını kurdu; kanburunu çıkardı. Dört, beş müsvedde karaladı. Hepsini, beğenmeyip çizerek, buruşturup buruşturup atarak nihayet birinde karar kılabildi. Yalıya, hohlaya, kanter içinde temize çekti. Yazdığı şu idi:

(Cezirei Büyükadaya henüz nakil ve etrafi eknaf ve bazar ve esvakla ademi ünsiyet ve hanenin derdesiyet tedariki inü anı hasebile bugün daireye inmek, umuru memuremiz başında bulunmak mukadder olamadı. Namı âciziye mersul evrakı varidenin mütalea ve tetkiki ve iktizayı maslahata göre derkenarlarının tahriri himemi biraderilerinden müsteda ve ihlas ve dervişanemin kabulü lûtfu daderilerinden müstercadır vesselâm!)

Tezkerenin altına Arebî ve rumî çifte tarihi ve (Elfakir velmüznib Esseyidi Mehmet Dânâ) imzasını atıp zarfı yalar yalamaz minderden fırladı.

Çıplak ayak sofaya çıktı. Etrafı dinliyor ve kolluyordu. Damat kalkmış mı? Dolaşıyor mu?.

Kimseye göstermeden zarfı eline sıkıştıracak, (Dersaadet mümeyyizinin yedine teslim et!) diyecek ve başka bir şey söylemiyecekti. O gün İstanbula inmiyeceğini daha şimdiden damadına da duyurmak istemiyordu. Hele kadınlara hiç açmıyacaktı.

Helâdan lalın tıkırtıları geliyordu. Kapı aralandı.

Kâşif, elinde boş gaz tenekesi dilinde susuz adaya küfürler, ekşi suratla sarnıçdan su çekmeğe çıkıyordu.

Kaynata zarfı uzattı ve usulcacık:

— Bizim İstanbul mümeyyizine ver, selâm söyle! Deyip gözleri etrafta, geceliğini uçura uçura odasına sıvıştı.

Esseyidin üstünden bir yük kalkmış, nefes almıştı. Evde durup kaynanasının ağız kokusunu dinlemede mana yok. Kârı akıl hemen giyinmek; kendini dışarı atmak.

Daha adamakıllı yerleşemedikleri için, herkesin kendine ait eşyası odasında yerli yerine konmadığından, herşey üstüste, karmakarışıktı. Hacı, aradığının birini bulamıyordu.

Çamaşır değişecek, kolalı frenk gömleği ve yakalık giyecekti. Bunları arada bul. Köşelere yığılmış savai,canfes, güllü boh çaları açıp açıp altüst ediyor, kaynanasının, Ayşe kadının, besleme Nazikterin yanlışlıkla karışmış öteberisini fırlatıp fırlatıp etrafa atıyor, dinî kitaplar, eski divanlar, defterler, evraklar, kutular dolu olan gözbebeği sahtıyan hurcünü bile darmadağınık edip yerlere döküyordu.

Aşağıya seslense ya; istediğinin nerede, hangi cehennemde olduğunu sorsa ya... Hayır.

Nihayet aradığı tıkız bohçayı bulunca kapıyı sürmeledi; kirlilerini çıkarıp fırlattı. Lavanta çiçeği kokulu çamaşırlarını, göğsü kazık gibi kolalı gömleğini sırtına geçirdi. Yakalığını, kravatını, kolluklarını taktı. Koyu haneli pantalonunu, beyaz pike yeleğini, siyah redingotunu giydi. Fesini, setresini, pantalonunu tekrar tekrar süpürdü. Potinlerinin tozunu sildi. Esseyid gibi derviş ve derbeder tabiatli bir kimsede bu hal hiç görülmemiş şeydi. O, giyime kuşama bu derece itinayı evlendiği gün, koltuğa girmeden evvel bile göstermemişti. Bayramlarda Nazıra, müsteşara tebrike giderken kılık kıyafetine verdiği ehemmiyet bunun yanında hiç kalırdı.

Duvardaki çatlak aynanın önünde ne çeki düzen, ne çeki düzen...

Dikkatle saçını, sakalını taramalar; parmaklarını yalayıp bıyıklarını düzeltmeler; fesin kenarından şakak zülüflerini taşırmalar... Geri geri çekilip yüzden yandan kendini süzmeler; fesini hafifçe sağa, sola, arkaya itip ortaya getirmeler; yüzünü aynaya yaklaştırıp burun kanatlarının, şakaklarının üstündeki sivilceleri iki tırnağile sıkarak özlerini çıkarmalar...

(Arkası var)

Beni, bana öğretti

(Fransızcadan)

Memleketin en büyük âlimi idi. Halletmediği mesele, bilmediği ilim yoktu. Dünyanın dört bucağındanki âlimler, anlıyamadıkları, izah edemedikleri en çetin meseleler için kendisine müracaat ediyorlardı. Aşağı yukarı dünyanın en büyük âlimi dense gene mübalâga olmıyacaktı. Bu kadar bilgiyi kafasının içine tıka basa yerleştirmiş olan bir adamın yerleştirmiş olan bir adamın ne de olsa öğünmiye hakkı var ya. Şüphesiz amma bununkisi öyle değil; burnu kaf dağında, ufacık tefecik dağları ben yarattım diyor. Sanki dünya yüzünde tek adam kendisidir. Ötekiler de böcek gibi bir şey! Kimseye ehemmiyet verdiği yok. Tanrının bir kuru selâmını bile eğreti verir. Yanına yanaşıp söylemek kimin haddine düşmüş.

Zengin mi, zengin. Koca bir konağı var. Hizmetçiler, uşaklar, bu büyük âlimin iki dudağı arasından çıkacak küçük bir emri bekliyorlar. Herkes şehirde böyle bir âlimin bulunmasile iftihar ediyor.. Yalnız şu kibiri, şu azameti olmasa. Şikâyetleri yalnız bu.

* * *

Elinde asa, başında külâh, eski bir abaya bürünmüş bir seyyah memleket memleket dolaşarak herkesle düşüp kalkıyor. Her gittiği yerin âdetlerini, ahlâkını araştırıp duruyor. Memleketlerin âlimlerile görüşüyor. Onlara en güç meseleler soruyor. Gûya bilmediğini öğrenecekmiş gibi o bilgili adamları imtihana çekiyor. Kendi büyüklüğünü, kendi yüksekliğini pek basit bir tarzada göstererek büyük bir hürmet kazanmıya muvaffak oluyor. Fakat seyyahın düşüncesi oralarda değil. Gittiği memleketlerden işine gelen malûmatı topladıktan sonra artık hürmete, takdire aldırmıyarak asasını yere vura vura çekilip gidiyor.

Bu seyyah döne dolaşa bir gün yukarıda söylediğimiz en büyük âlimin bulunduğu memleketin hududuna girmiş bulundu. Köy köy, kasaba kasaba, şehir şehir dolaştı. Aylarca sürmüş olan bu gezintide seyyahın topladığı bir çok malûmat arasında yalnız bir tanesi pek göze çarpıyordu. Memleketin merkezinde eşi bulunmıyan bir adam var. Evet bunu biliyordu. Gezdiği başka yerlerde de bunu işitmişti. Yalnız bu kadar bilgili bir adamın bu derece mağrur olmasını bir türlü aklına sığdıramıyordu.

— Allahallah! Bunun bilmediği ilim yokmuş da ne diye kendini herkesten üstün tutuyormuş? Âlimin böylesini görmemiştim. Hele bir konuşalım.

Diyordu. Gün geçtikçe merakı arttı. Varavara nihayet bu yüksek zatın şehrine vardı. Orada da herkesle konuştu. Her deliğe girip çıktı. Daima onun methini işitiyordu. Bir gün az çok âlim olduğu söylenen birile bir kahvede buluştu. Söz arasında "O„ ndan bahsetti:

— Evet, âlim adam, kâmil adam fakat ne yazık ki kimse ile görüşmez, kimseyi huzuruna kabul etmez. Kendisini âdeta tanrılaştırmış gibi bir şey.

— Bakalım, ben gidip konuşacağım.

— İmkânı yok. Konağına giremezsin ki.

— Neden?

— Kapıcılara dert anlatamazsınız. İçeriye koymazlar.

— Eh, bir denerim.

O gün konağın kapısı önüne geldi. Kapıcıya içeriye girmek istediğini söyledi:

— Peki, biraz bekle içerdeki hizmetçiye haber vereyim. Eğer kabul cevabı gelirse girersin.

— Öyle ise, uzak memleketlerden bir seyyah gelmiş mutlak görüşmek istiyor, deyiver.

Kapıcı içeriye girerken seyyah da sessizce takib etti. Kapıcı hizmetçiye işi anlatacağı sırada seyyah söylemiye başladı, fakat öteki öfkelendi:

— Be adam, ne diye arkam sıra geliyorsun?

— Ne olmuş, gelmişsem? Kıyamet kopmadı ya. Senin kadar da adam değilmiyim ki bir hizmetçinin karşısına çıkamayım ?

Kapıcının münakaşa edecek, ve hele gürültü çıkaracak vakti yoktu. Seyyahı orada bırakarak kapıya koştu. Hizmetçi daha içerdeki uşağa haber verecekti. Yalnız seyyaha yerinden kımıldanmamasını sıkı sıkıya tenbih etti. Dünyayı gezmiş bir adam herhalde çok pişkin olacak ki bu yasağa pek aldırmadı. Hizmetçinin arkasından yollandı. Uzatmıyalım, konak, konak durarak, işi pişkinliğe vurarak "o„ nun odasının kapısına kadar keldi. Kapı uşağına derdini anlattı. Gidip haber vermesini rica etti. Tabiî artık usul bulunmuştu. Uşak içeriye girdi, "O„ nun karşısında iki büklüm olarak:

— Uzak memleketlerden bir seyyah gelmiş...

Derken arkasındaki:

— Evet, ben geldim. Bir müşkülüm var, onu sormak istiyorum.

Dedi.

Büyük âlim biraz öfkelendi amma, belli etmemek istedi. Yalnız ehemmiyet vermiyerek dedi ki:

— Peki, hoş geldin. Ne istiyorsun çabuk söyle seninle uğraşacak vaktim yok.

Seyyah, "O„ nun masasına yaklaştı. Öteyi beriyi acele acele karıştırarak büyük bir kâğıt buldu. Masa üzerine açıp koydu ve müşkülünü sormaya başladı:

— Şimdi bunu bütün kâinat farzedelim. Buna nisbet ederek bana dünyanın büyüklüğünü gösterebilir misiniz?

Büyük âlim böyle basit bir suale hayret etmekle beraber, kalemi eline aldı. Koca kâğıdın ortasına belli belirsiz bir noktacık konduruverdi:

— Bu da değil amma, böyle farzedelim.

— Çok güzel. Şimdi bu görünmez noktacığın içinde kendinizi ve dünyalara sığmıyan azametinizi gösterebilir misiniz?

Deyince âlim afalladı. Bir iki saniye düşündü. Sonra başını kaldırdı. Fakat seyyahın yerinde yeller esiyordu. "O„ azametle kurulduğu koltuktan fırlıyarak bağırdı:

— Çabuk o adamı bulunuz. Beni, bana öğreten o zat çok değerlidir. Çabuk arkasından koşun bulup, getirin.

Tabiî bulamadılar. Çünkü seyyah ona bir ders vermek için gelmiş ve sıvışıp gitmişti.

* * *

BORSA

28 - 1 - 936

Hizalarında yıldız işaretli olanlar, üzerinde muamele görenlerdir. Rakamlar saat 12 de kapanış satış fiyatlarıdır.

PARALAR

* Londra	621.—	* Viyana	24.—
* Nevyork	124.—	* Madrid	17.—
* Paris	167.—	* Berlin	82.—
* Milâno	155.—	* Varşova	24.—
* Brüksel	84.—	* Budapeşte	25.—
* Atina	24.—	* Bükreş	13.—
* Cenevre	815.—	* Belgrad	55.—
* Sofya	24.—	* Yokohama	34.—
* Amsterdam	83.—	* Altın	949.—
* Prağ	95.—	* Banknot	235.—
* Stokholm	32.—		

ÇEKLER

* Londra	622,	* Viyana	4 2437
* Nevyork	0 8045	* Madrid	5 8192
* Paris	12 06	* Berlin	1 9778
* Milâno	9.7697	* Varşova	4 21
* Brüksel	4 2192	* Budapeşte	4 5462
* Atina	84 1662	* Bükreş	108.3055
* Cenevre	2 4493	* Belgrad	34.8814
* Sofya	64 3118	* Yokohama	2.75
* Amsterdam	1.1727	* Moskova	1098 75
* Prağ	19,20	* Stokholm	3 1212

ESHAM

İş Bankası	9 60	Tramvay	9 00
Anadolu	22.80	Çimento	10 20
Reji	2 125	Ünyon Del.	0 00
Şir. Hayriy	15 000	Şark Del.	0 00
* Merkez Bank	61 75	Balya	0 00
U. Sigorta	.00	Şark m. ecza	0 00
Ponomontı	8.00	Telefon	0 00

İstikrazlar		Tahviller	
* 1933 T.Bor. I	23 25	Elektrik	00,00
* „ „ „ II	21,70	Tramvay	31,70
„ „ „ III	21 20	Rıhtım	14 00
İstik.Dahili I	99 00	* Anadolu I	42 80
Ergeni İstik.	95 25	* Anadolu II	42.80
1928 A M	10 00	Anadolu III	1 40
S. Erzurum	95 00	Mümessil A	45 75

Takvim

	Çarşamba	Perşembe
	29 II. Kânun	30 II. Kânun
	4 Zilkade	5 Zilkade
Gün doğuşu	7 14	7,13
Gün batışı	17,21	17.22
Sabah namazı	6,15	6,16
Öğle namazı	12.27	12.27
İkindi namazı	15,05	15,06
Akşam namazı	17,21	17,22
Yatsı namazı	18.54	18.55
İmsak	5,31	5.30
Yılın geçen günleri	29	30
Yılın kalan günleri	337	336

BU GÜNKÜ RADYO PROGRAMI

İSTANBUL: 1600 m. — 18 hafif musiki (plâk) 19 haberler 19,15 operet parçalar. 20 muhtelif plâklar. 20,30 stüdyo caz tango evorkestra grupları 21, sürpriz. Saat 22 den sonra Anadolu ajasnının gazetelere mahsus servisi verilecektir.

BUDAPEŞTE: 550,5 m. — 18,30 şen yayım 19.30 konf. 20 piyano konseri. 20,45 R. piyesi 21,50 İmre Mrgyarinin sigan ork. 22,55 opera orkestrasının kons. (Çaykovski: senfoni N. 2 Glinka: Kamarinskaya, Glazunor: Balad, Lyado: Rus halk şark.) 24,10 konuşma. 24,20 caz plâkları. 1,5 haberler.

BUKREŞ: 364,5 m. — 18 Grieg'in eserlerininkonseri. 20 hab. 20,15 plâk. 20,50 konuşma. 21,10 keman ve şan kons. (Veracini: Sonate E. Moll, Verdi: "Ballo in Machera„ dan havalar. Donizetti: "Linda di Chamonix„ den havalar, G. Faure: Andante, de Fallo. Kreisler: İspanyol dansı, Danielesku: Romen havaları.) 22,5 şen yayım (aralıklarda haberler.)

VARŞOVA: 1345 m. — 18,20 şan konseri, (Pr. da: Loeve: Edvard, Schubert. Meeresstille„ Verklerung, der dop pelgönger, Tartarus, Schumann, Modnacht, Volf, Die Fussreise; Uund Villst du Deinen Liebsten Sterben Sch'in). 18 50 mizah. 19 oda müziği. 19,30 hab. 21 plâk. 21,45 hab. 22 Şopenin eserlerinin konseri. 22,35 konuşma. 23 caz. 24 hab 24,05 plâk.

ROMA: 420,8 m. — 18 Augusteum'dan konser. aralıklarda hazerler, 19,50 hab. konuşma. 21,35 Skala di Milâno dan naklen Puccini'nin 3 operası: La Mantiglia, Sorella Angelica ve Gianni Schicchi.

BERLİN: 356 m. — 17,45 şarkılar. 19 sopraino, tenor, bas, sinema orgu. 21,45 Popüler Vagner müziği, 23,15 Partenkirchen'den (spor). 23,40 dans gece müziği.

VİYANA: 506,8 m. — 17,55 Avusturyalı bestekârların saati, Rob Hernled, artistleri: Otti Sandera (soprano) Gerda Redlich (Alto), piyanoda beste kâr 18,45 konf. 19,25 Esperanto 19,50 konf. hab. 20,25 Viyana operasından nakil, 'Die Entfüh. rung aus dem Saray„ (Mozart), 22 haber. 23, 10 karışık konser (Viener senfonikler'in stüdyo ork. 24,45 caz (Telefonken plâklar).

MOSKOVA: 1744 m. — 18,30 radyo komitenin artistleri tarafından koinser (Mozart: Figaro's Hochzeit, Don Juan v.s.) 19,45 Sovyet Ermenistan 15 inci yıl dönümü münasebetile büyük sen fonik konser. Ork. şefi Molik Paşev (iştiraki edenler şara Talyan: (Şan) ve Danyelin korosu programda: Spendianyan: "Almast" operasından parçalar Steparyan "Yaramaz Davut„ operasının 1 inci kısmı ve "Kaç Nazare„ operasından havalar, Korçmarev, Millî havalar. Meliskyan: Ballade, Hacaturyan: dans süiti). 22 Moskova büyük tiyatrosundan naklen Çekkoslovak operası, aralık ve operanın devamı. 24 ingilizce konuşma.

EKONOMİ

İyi mal çıkarmak için ne yapmalı?

Kolonya, içki ve bisküvi çıkaranların bize anlattıkları

İyi mal çıkarmak için ne yapmalı? Millî İktisat ve Tasarruf cemiyeti yerli mallarımızın ıslahı ve daha mükemmel bir hale getirilmesi için çalışmaktadır. Dün de yazdığımız gibi yerli mallarımızı daha iyi ve daha nefis bir hale getirmek için nelere ihtiyaç vardır? Bu suale cevap verenlerden bir kısmı, iyi ve mütehassıs işçiye ihtiyaç olduğunu, bir kısmı da iptidaî maddelere ehemmiyet verilmesini ileri sürüyor. Bu arada iyi iş yapan ameleye mükâfat, fena iş yapana ceza vermek usulleri de bahis mevzuları içinde bulunuyor.

Dünkü sayımızda işaret ettiğimiz ğibi işçiler ve fabrika sahiplerinden istiyenler bu münakaşaya değer mevzu üzerinde fikirlerini bize bildirirlerse teşekkür edeceğiz.

Dün ayni bahisler üzerinde tacirlerle konuşmalarımıza devam ettik.

MÜSKİRAT SATANLARIN FİKRİ

Müskirat satan bir tacir şunları söyledi:

— *"İçki fabrikaları, piyasaya çabuk mal çıkarmak mecburiyetindedirler. Çünkü tutunan bir rakı firmasına karşı piyasada çok talep vardır. Fabrika, bu taleplere mal yetiştirmek için, malı bekletmez. Halbuki rakının bekletilmesi lâzımdır. Bu da sermaye meselesidir. Sermayesi az fabrikalar bekletmeğe tahammül edemezler. Derhal piyasaya malı verirler. Bu yüzden, piyasada taze rakılara çok tesadüf edilmektedir.*

KOLONYA DEYİP GEÇMEYİNİZ

Kolonya ve levanta âmillerinden bir zat da şu fikirdedir:

— *"Kolonyanın iyi olmasında iptidai maddelerin büyük rolü vardır.*

En iyi kolonya, üzüm ispirtosundan yapılır. Bu ispirto da pahalıdır. Halbuki berber dükkânlarında müşterilerin yüzüne sürülen kolonyalar böyle değildir. Bunlar pek âdî ispirtodan yapılır. Ve fena bir koku neşreder. Sada çok kolonya isimleri Talaş ispirtosundan yapılı kolonyadan şikâyet edenler çoktur. Bunun için ne yapı Kolonyanın âdî ispirtodan maması temin edilmelidir. diye, bu gibi kolonyaları pi da sattırmamalıdır. Bundan ka, kolonya imali de büyük maye meselesidir. Berberler loyla kolonya satanlar böy sermayeden mahrumdur. Ha kolonyanın da bekletilmesi dır. Taze kolonya iyi değil

BİSKÜVİCİLERİN FİKİRLERİ

Bisküvi yapan bir fabrikabi de şu sözleri söylemekte

— *Değirmenlerimiz bi için ince unu iyi yapamıy Yahut bir defa yaptıkları mal rar yapamıyorlar. Nevileri d yor. Halbuki ince sık ve mua bir tip unu her zaman bulab sek daha nefis mal çıkarmış ruz. Maamafih değirmenciler haklıdırlar. Onların da elin zaman ayni evsafı haiz bu geçmiyor. Çünkü buğdaylar istandarize edilmemiştir.*

Şile şarbaylığından:

İki bin iki yüz muhammen bedelâ 40 beygir takatinde 6/10 atmas tazyikli tek veya çift silindirli yeya az kullanılmış bir lokomobil yüz lira muhammen bedelli müteceryanlı 220 volt 30 kilovatlık bir namo maa kızak rezistans 230/250 luk mütemadî cereyanlı bir voltmet (150) amperlik mütemadî yan için bir ampermetre açık siltme usulile alınacaktır. İhale şu 21 inci cuma günü saat 15 de Şile lediye encümeninde yapılacaktır. siltmeye girmek istiyenler % yedi çuk pey akçesi ve teminat ve teklif tubile müracaat veyahut bu mikdarı lediye veznesine yatırılmış olması zımdır. Teklif veya sandık makbuzu ihale saatinden bir saat evveline k belediye reisliğine verilmiş olması tır. Bu alıma ait şartname istekli parasız verilmekle beraber adresine posta ile gönderileceği ilân olunur. No. 12998)

Çok temiz pırlanta tek taşlar

On bir kıratlık bir çift pırlanta taş küpe ile beş kırat pırlanta tek yüzük bedestanda teşhir edilmekte Bu ayın 30 uncu perşembe günü müzayede ile satılacaktır.

Kral Corc gömüldü

Londra, 28 (Kurun) — Bugün Londra eşine nadir tesadüf edilir muhteşem merasimle, Kral Beşinci Corcu mezarına uğurladı. Kral Sekizinci Edvard, cenaze merasimi yüzünden bütün şehirdeki faaliyetin durmasını istemediği için yalnız hükûmet dairelerinin tatil edilmesini emretmiş, buna rağmen bütün şehir halkı cenaze merasimine iştirak için koşmuş, yollar erkenden halk kütleleriyle dolmuş, cenazenin geçeceği bütün yollara bakan pencere ve damlar insanlarla dolmuştu. Sokaklarda yer bulmak için örtü ve yataklariyle geceden yola çıkanlar bile vardı. Büyük mağazaların vitrinleri tribün haline sokulmuştu. Burada bir kişilik yerin 24 Türk lirasından fazlaya satıldığı olmustur.

Birkaç gündenberi dünya milletlerinin hemen hepsini temsil eden heyetler Londraya geliyordu. Gelen heyetler, elliyi geçti. Danimarka, Norveç, Belçika, Romanya Bulgaristan Kralları bizzat cenaze merasimine iştirak etmek için Londraya geldiler. Trenler birkaç gündür, cenaze törenini görmek için Londraya koşan halk kütlelerini taşıyordu. Zaten kalabalık bir şehir olan Londra nefes alamıyacak derecede kalabalıklaşmıştı.

Sabahleyin saat 9 u 45 geçe cenaze Westminister'den hareket etti ve cenaze alayını teşkil etti. Kral Corc, bahriyeli olduğu için, merasime en çok iştirak eden askerler bahriyeli idiler. Bununla beraber İngilterenin bütün kara, deniz ve hava kuvvetlerini temsil eden askerî kıtalar cenazeye iştirak ettiler.

Tabutu bir top arabası taşıyordu. Kral Edvard ile iki kardeşi tabutun arkasından yürüyorlardı. Daha sonra cenazeye iştirak eden krallar ve onlardan sonra dünya devletlerini temsil eden heyetler geliyorlardı. Askerî bandolar hazin havalar çalıyor, birer dakika fasıla ile toplar atılıyordu. Halk derin bir sükût içinde şapkalarını çıkararak ve başlarını yere eğerek, ölen krala saygılarını gösteriyorlardı.

Cenaze saat 11 i 45 geçe Pedington istasyonuna geldi ve trene yüklendi. Tren saat 12 de hareket ederek 12,35 geçe Windsor istasyonundan hareket etti ve 1,15 geçe Sen Corc mabedine varıldı. İngilterenin bütün ruhanî reisleri mabedin içinde bulunuyorlardı. Hepsi de cenazeyi karşılıyarak tabudu mabedin mihrabına yakın bir yere yerleştirdiler. Yeni kral ile kardeşleri, validesi ve hemşiresi ile bütün aile erkânı, bütün krallar ve dünya devletlerini temsil eden heyetler burada yapılan âyinde hazır bulundular.

Mabet dışındaki askerî kıtalar hürmeti rasimeyi ifa ederek birer birer yürüyorlardı. Her kıtanın bandosu bir parça çalıyordu.

Saat tam bir buçukta bütün İngiltere halkı iki dakika sükût ederek ölen kralı düşündü ve ona dua etti.

Mabedin içinde yapılan son dinî tören esnasında Kraliçe müyeni Kral ile kardeşleri hıçkırıyorlardı. Genç Kral ile kardeşlerinin babalarına derin sevgi ve bağlılıklarını gösteren bu hazin manzara, mabedin içinde bulunanların hepsini müteessir ediyordu.

Ölen Kralın pek samimî bir dostu olan Canterbury Peskopo su dinî merasime riyaset etmiş, merasimin sonunda Kral Corc İngiltere krallarının yattığı mezara gömülmüştür. Saat ikide merasim bitmiştir.

TÖRENDE KRALLARLA PRENSLER

Londra, 28 (Kurun) — Cenaze töreninde 6 kral, 27 prens, bir cumurreisi, 33 büyük ve orta elçi bulunmuştur.

EVVELKİ AKŞAM VERİLEN YEMEK

Londra, 28 (A.A.) — Röyterden: Kral Edvard, dün akşam ecnebi krallara, krallık ailelerinin erkek erkânına, Fransız Cumur Başkanına ve ecnebi heyetlerin başkanlarına Bukingham sarayında bir akşam yemeği vermiştir. Hepsi erkek olan davetlilerin adedi 50 idi.

Kraliçe, Norveç Kraliçesi ve İngiliz ve ecnebi krallık ailelerinin kadın erkânı, 12 kişilik bir sofra halinde, sarayın başka bir salonunda yemek yemişlerdir.

Dün akşam saat 22 de takriben 175 bin kişi ölü kralın önünden geçmişlerdir.

Kraliçe Mari ile birlikte veya ayrı ayrı dün akşam ölü kralın önünde eğilen ecnebi misafirler arasında Norveç Kral ve Kraliçesi ile, İsveç ve İtalya veliahtları ve Yunan prensleri Corc ve Nikola ve küçük çocuğu ile birlikte Loyd Çorç bulunmakta idi.

CENAZE ETRAFINDA YARIM SAAT NÖBET

Londra, 28 (A.A.) — Gece yarısından biraz sonra Kral Edvard ve kardeşleri Dük d'York ile Dük de Glouçester ve Dük de Kent, Westminster Hall'de müteveffa Kralın cenazesi etrafında yarım saat nöbet beklemişlerdir.

HİTLER DİNÎ ÂYİNDE

Berlin, 28 (A.A.) — Bay Hitler, bugün Saint - Georges ismindeki İngiliz kilisesinde müteveffa İngiltere Kralı Beşinci Corc için yapılan dinî âyinde hazır bulunmuştur.

İTALYAN KRALİYLE MUSSOLİNİ

Roma, 28 (A.A.) — İtalya Kralı ile Bay Mussolini, bu sabah Romanın Anglikan kilisesinde Kral Corcun istirahatı ruhu için yapılan dinî bir âyinde hazır bulunmuşlardır.

HABEŞİSTANDA ÂYİN

Adisababa, 28 (A.A.) — Bugün İngiltere sefarethanesinde İngiltere Kralı müteveffa Corcun istirahatı ruhu için dinî bir âyin yapılmış ve bu âyinde Habeş veliahti ile Habeş prensesleri, Habeş hükûmeti erkânı ve sefirler hazır bulunmuşlardır.

Bütün umumî hizmetler, matem alâmeti olmak üzere, tatil edilmiştir.

MEMLEKETİMİZDE MATEM

Ankara, 28 (A.A.) — İngiltere Kralı Beşinci Corcun bugün yapılmakta olan cenaze töreni münasebetiyle, bütün Türkiye dahilindeki resmî binalar ile Türk donanmasına mensup bütün harp gemileri, bütün gün bayraklarını yarıya kadar çekmişlerdir.

ANKARA ELÇİLİĞİNDE ÂYİN YAPILDI

Ankara, 28 (A.A.) — İngiltere Kralı Beşinci Corcun cenaze töreni münasebetiyle, bugün saat 11,30 da İngiltere büyük elçiliğinde bir ruhanî âyin yapılmıştır.

Bu âyinde refikaları ile birlikte, Başbakan, bütün bakanlar, generaller, devlet yüksek memurları ve bütün büyük elçilerle elçiler hazır bulunmuştur.

Bu törende Cumur Başkanını, Özel bürosu direktörü ile yaverleri temsil eylemekte idi.

Askerlik kanununun değiştirilen maddeleri

Şişhane karakolu Tümen askerlik dairesi başkanlığından:

1111 sayılı askerlik mükellefiyeti kanununun bazı maddeleri 2850 sayılı kanunla değiştirilmiştir.

1 — Eski kanunda yazılı 86 ve 89 uncu maddeleri hükmüne tabi olanlardan alınacak para cezaları işbu kanunla kaldırılmıştır. Bundan sonra bu gibi vaziyette bulunanlar askerî mahkemelere verilecek ve askerî ceza kanununa göre hapis cezasile cezalandırılacaklardır. Askerî ceza ve askerî usulü muhakeme kanunlarına bunlar için 2861 sayılı kanunla yeniden ağır ahkâm konulmuştur.

2 — Yoklama kaçağı, bakayalığı ve saklılığı mezkûr kanunun neşrinden evvel tahakkuk edenler altı ay içinde mensup bulunduğu veya mıntakasında ikamet ettiği askerlik şubesine kendilik lerinden geldikleri takdirde hükmü kaldırılmış olan 86 ncı maddeye göre cezalandırılacaklardır.

Altı ay içinde gelmiyenler yeni kanuna göre hapis cezası göreceklerdir.

(Bu altı ay müddet ise mayıs 936 sonunda bitecektir.)

3 — 36 ncı madde ahkâmına tabi yoklama kaçağı, bakaya ve saklılardan nakti bedel alınmıyacaktır, ancak hükmü kaldırılmış olan 86 ncı maddeye göre para cezasile cezalandırılanlardan naktî bedel vermek istiyenlerin bu yoldaki kanun ve talimata göre para cezalarile birlikte naktî bedelleri kabul edilecektir.

4 — İşbu kanunların neşrinden evvel askerlik şubelerine gelen veya ellerinde muameleleri henüz tekemmül etmemiş olanlar hükmü kaldırılmış olan 86 ncı maddeye göre cezalandırılacak ve nakdî bedelleri alınacaktır.

5 — Bu gibilerin esas yoklama kaçakları bakaye ve saklılar hakkında askerlik şubesince yeni kanuna göre muamele yapılacağından mensup oldukları veya nüfus kayıtlarını naklettikleri şubelerine müracaat ederek işbu kanunun değişen kısımlarında gösterilen kolaylıktan zamanında istifade etmeleri ve yabancıların da oturdukları mıntakadaki askerlik şubelerine müracaat ederek kanunun yeni şeklini görüp okumaları menfaatleri icabından bulunduğu ilân olunur.

TOPLANTILAR

Çocukları Esirgeme Kurumu Anneler Birliği Kolu bugün saat on dörtte birlik binasında bir toplantı yapacaktır.

İstanbul asliye üçüncü hukuk mahkemesinden:

Beyoğlunda posta sokak Glâvni apartıman 10 numarada oturan Mahmilli Filedman vekili avukat İsak Hazan tarafından Beyoğlunda Tünel civarında Zünbül sokak Derviş zade han 6 numarada oturan Arnold Kovo aleyhine açılan boşanma davası arzuhali müddeaaleyh Arnold Kovoya tebliğ edilmek istenilmişse de dava arzuhaline bağlı tebliğ ilmühaberindeki mübaşir meşruhatiyle polisin tasdikine göre müddeaaleyhin ikametgâhının meçhul bulunduğu anlaşılmış ve bir ay müddetle keyfiyet ilân edilerek bu müddet içinde mahkemeye bilmüracaa mezkûr dava arzuhalini tebellüğ ederek on gün zarfında cevap vermesine karar verilmiş olduğundan sureti hâl tebliğ makamına kaim olmak üzere ilân olunur. (V. No. 13069)

Uzak Şarkta silâhlar patlamaya başladı!

Pekin, 28 (A.A.) — Kalgan yakınında kâin Changpeide yirmi dokuzuncu Çin ordusuna mensup kıtalarla gayri muntazam Mongolistan ve Mançuri kuvvetleri arasında bir muharebe olmuştur. Mongolistan ve Mançuri kuvvetlerine Japon "Roninus,, ları kumanda etmekte idi.

"Roninus,, lar, kendi hesabına hareket eden gizli bir Japon askerî cemiyeti efradıdır.

Bu hadiseyi Japonyanın bir takım metalibatının takibetmesi ve Japonların Kalgan mıntakasında bulunan yegâne Çin kuvveti olan yirmi dokuzuncu Çin ordusunun çekilmesini istemeleri muhtemeldir.

PEKİNİN YANIBAŞINDA

Pekin, 28 (A.A.) — Röyter ajansından

General Soungtchohyouan'ın ordusunun müfrezeleri ile Şasrkî Hopei muhtar hükûmetinin milisleri arasında bir müsademe vukua gelmiştir. Müsademenin vukua geldiği yer, Pekine kırk kilometre kadar mesafede kâin olan "Chanpiongtchon,, dır.

Muharebe, devam ediyor.

BİR BARUT DEPOSU PATLADI

Pekin, 28 (A.A.) — Nankin yakınında Mantukoda hükûmete ait olan bir barut deposu infilâk ve 5 evi tahrib etmiştir.

Yunanistanda askerî bir kıyam mı hazırlanıyor...

(Üstyanı 1 incide)

soracaktır. Kralın parlmentarizm kaideleri mucibince ekseriyet fırkası reisi sıfatiyle yeni kabinenin teşkili vazifesini M. Sofulise tevdi edeceği tahmin edilmektedir. Venizelistler, cumuriyetçi mebusların da iltihakiyle Venizelos aleyhtarı diğer bütün fırkaların mebus yekûnundan daha fazla mebusları bulunduğunu iddia ediyorlar.

Eski Başbakan Bay Çaldarisle Bay Metaksasın General Kondilise husumetleri yüzünden Venizelistlerle çalışmalarını birleştirmeyi tercih edecekleri muhakkaktır. Bu suretle Venizelist, Çaldarisler, Metaksas kabinelerinin el birliğiyle bir merkez kabinesi teşkili kolaydır. Fakat Kral, bütün partilerin iştirakiyle millî bir hükûmetin iş başına geçmesini istediğinden, Kondilisçilerin Venizelist ve Çaldarisçilerle el birliği etmeleri imkânsızlığından dolayı büyük müşkülâta uğrayacak ve yeni kabinenin teşekkülü geçikecektir.

General Kondilisle Teotokis, Venizelos aleyhtarlarının ekseriyeti haiz olduğundan bahisle yeni kabinenin teşkili vazifesinin bu zümreye verilmesi lâzım geldiği ni gazetecilere söylemiştir.

Çaldarisçiler, ordunun bugünkü kadrosu değiştirilmemek şartiyle millî bir hükûmetle çalışmalarını birleştirebileceklerini söylüyorlar.

Kondilis ise, kendi programı diğer partiler tarafından kabul edilmek şartiyle millî kabineye girebileceğini söylemiş, Kralın intihabattan evvel iktidar mevkiini ilk olarak kendisine vereceğini ve ordunun bugünkü kadrosunun değiştirilmiyeceğini söylemiş olduğunu ilâve eylemiştir.

MÜNFERİT MEBUSLAR

Atina, 28 (Kurun) — Cumuriyetçi liderlerden Kafandaris, Papaanastasyu, Papaandreav Milotas münferiden mebus seçilmişlerdir.

ASKER ARASINDA BİR İSYAN MI?

Atina, 28 (Kurun) — Venizelist partiler erkânından Gonatas, bazı zabitlerin bir askerî kıyama hazırlıklarını hükûmete haber vermiştir. Atinada iki muhacir mahallesinde Venizelistlerle Venizelos aleyhtarlarına rey veren muhacirler arasında arbedeler çıkmış, zabıta önayak olanları yakalamıştır.

Alman meselesi

(Üstyanı 1 incide)

Londra, vakıa İtalya — Habeş ihtilâfı bitmeden Almanya ile nazik bir müzakere açmak istemiyecektir. Fakat bunun mümkün olup olmıyacı belli değildir. Perşembe günü okunacak kabine programında Fransız — Alman mukarenetine karşı büyük bir teveccüh gösterilecektir. Ancak bu yakınlaşmanın Milletler Cemiyeti çerçevesi içinde tasavvur edilmesi ve öylece vücude getirilmesi şartile.

Flandenin Edenle konuşmak istediği müstacel bir mesele daha vardır: Bu, deniz konferansı işidir. İngilzler Almanyayı konferansa çağırmak istiyorlar. İngilizlere göre Almanlar şimdiki konferansta bulunmuş olsalardı 18 haziran tarihli itilâfname umumî bir anlaşma haline getirilmiş olacaktı. Fakat Fransa bu tarihli itilâfnamenin tesçilinin Versailles muahedesi ahkâmının ihlâlini bir kere daha tasdik etmek demek olduğu mütalasındadır. Fransa dört devlet arasında anlaşma olduktan sonra Almanyanın çağırılması fikrindedir.

FRANSIZ KABİNESİNİN GENEL SİYASASI

Paris, 28 (A.A.) — Havas ajansından bildiriliyor:

Hükûmetin genel siyasası üzerinde cereyan edecek müzakerede söz istiyenler, dün akşam 17 yi geçmişti. Sanıldığına göre müzakere, perşembe günü öğleden sonra ve bütün cuma günü sürecek ve gece toplantısında bitecektir. Müfrit olmıyanlar arasında uzlaşmaya doğru bir inkişaf görülmektedir. Fakat herkesin alacağı asıl vaziyet, hükûmetin beyannamesini okumasından sonra belli olacaktır. Şimdiden sağ cenahta 100 kadar aleyhte ve sol senah ile radikal sosyalistler arasında 250 kadar lehte rey tebarüz etmiş gibidir. Tereddüt halinde 250 kişi kalıyor ki bunların yüzü S. F. İ. O. sosyalist partisinden dir. Eğer bu sosyalistler, kabine lehinde rey verirlerse hükûmet, en fazla 150 ye karşı 350 rey ile itimat alacaktır. Eğer sosyalistler müstenkif kalırlarsa, itimat, en fazla 200 reye karşı 290 reyle verilecektir.

DEMOKRATLAR PARTİSİ FEVKALÂDE İÇTİMAA ÇAĞIRILACAK

Paris, 28 (A.A.) — Demokratlar İttihadına mensup bir çok saylav, Bay Flandin'e başvurup, cumartesi günü idare heyetinde belli olacak ve partinin vahdetini tehlikeye düşürecek olan vahim ihtilâflardan dolayı partinin fevkalâde bir kongre halinde toplantıya çağırılmasını dilemişlerdir.

ABONE ŞARTLARI:

	Yıllık	6 aylık	3 aylık	Aylık
Memleketimizde	750	420	235	110
Yabancı yerlere	1350	725	400	150
Posta birliğine girmiyen yerlere	1800	950	500	180

Türkiyenin her posta merkezinde KURUN'a abone yazılır

KURUN

YAZI VE YONETİM YERİ:

İstanbul, Ankara caddesi, (VAKIT yurdu)

Telefon { İdare: 24370 / Yazı işleri: 21413

Telgraf adresi: KURUN İstanbul

Posta kutusu No. 46

Basın Kurumunun çıkardığı
1936 Almanağı
En güzel bir yılbaşı armağanıdır

Bütün saylavlarımızla gazetecilerimizin resim albümü içindedir

ÇIKTI

50 kuruş

SANDALYALARIN
1936 desenleri gelmiştir

Asrî Mobilya Mağazası
AHMED FEVZİ

İstanbul, Rızapaşa yokuşu N. 66 Tel. 23407

İstanbul Belediyesi ilânları

	Senelik muhammen kirası	muvakkat teminatı
Kumkapıda Kazani Sadi M. Patrikhane S. 42 N. lı arsa.	30	2,25
Beyoğlunda Kamerhatun M. Çukur S. eski 47 No.lı üç kat altı odalı kâgir ev.	180	13,50

Yukarda semti, senelik muhammen kirası ve muvakkat teminatları yazılı olan mahaller 937 veya 938 senesi Mayıs sonuna kadar ayrı ayrı kiraya verilmek üzere açık arttırmaya konulmuş ihale gününde isteklisi bulunmadığından arttırma 31 — 1 — 936 tarihine uzatılmıştır. Şartnameleri Levazım müdürlüğünde görülür. Arttırmaya girmek istiyenler hizalarında gösterilen muvakkat teminat makbuz veya mektubiyle beraber 31 — 1 — 936 Cuma günü saat 15 de Daimî Encümende bulunmalıdır. (B.) (511)

Devlet Demiryolları ve limanları işletme Umum idaresi ilânları

Muhammen bedeli 7500 lira olan 6 tane motörlü yangın tulumbası 9/3/936 pazartesi günü saat 15,30 da Ankarada idare binasında kapalı zarf usulile satın alınacaktır. Bu işe girmek isteyenlerin 562 liralık muvakkat teminat ile kanunun tayin ettiği vesikaları ve tekliflerini ayni gün saat 14,30 a kadar komisyon reisliğine vermeleri lâzımdır. Şartnameler parasız olarak Ankarada malzeme dairesinde ve Haydarpaşada tesellüm ve sevk müdürüğünde dağıtılmaktadır. (431)

Teahhüdünü ifa edilmemesinden dolayı mukavelesi bozulan ve muhammen bedeli 14383,98 lira olan 479,466 M³ ı çam dilme ve tahta 11 — Şubat — 936 Pazartesi günü saat 15 de açık eksiltme usuliyle Ankarada İdare binasında satın alınacaktır.

Bu işe girmek istiyenlerin 1078,80 liralık muvakkat teminat makbuz veya mektuplarını hâmilen yukarda yazılı saatte Komisyon Reisliğine müracaatları lâzımdır.

Şartnameler Ankarada Malzeme Dairesinde ve Haydarpaşada Tesellüm ve Sevk Müdürlüğünde görülebilir. (432)

Muhammen bedeli 4500 lira olan hava çekiç ve makkapları ile boya tabancaları 17 — 2 — 1936 Pazartesi günü saat 15,30 da kapalı zarf usuliyle Ankarada İdare binasında satın alınacaktır.

Bu işe girmek istiyenlerin 337,5 liralık muvakkat teminat ile kanunun tayin ettiği vesikaları ve tekliflerini ayni gün saat 14,30 a kadar komisyon reisliğine vermeleri lâzımdır.

Buna ait şartnameler parasız olarak Ankarada Malzeme dairesinden ve Haydarpaşada Tesellüm ve Sevk müdürlüğünden alınabilir. (277)

Kapalı Zarf Usulile Eksiltme ilânı

Yozgat ilbaylığından:

1 — Yozgat Memleket hasta hanesi için satın alınacak (7873) lira (50) kuruş muhammen bedelli 34 kalem madenî eşya kapalı zarf usuliyle eksiltmeye konulmuştur.

2 — 10 - 2 - 936 Pazartesi günü yevmi ihale olup taliplerin teklif mektuplarını ve kanunî teminatlarını mezkûr günün saat (13) on üçüne kadar ihaleye salâhiyettar olan Yozgat vilâyet Daimî Encümenine vermeleri.

3 — Eksiltmeye kanunî şeraiti haiz olanların iştirak edebilecekleri esas olup şeraiti öğrenmek için isteklilerin İstanbul, Ankara ve Yozgat Sağlık Direktörlüklerine müracaatları, şartnamelerin yukarda ismi geçen direktörlüklerce meccanen verileceği ilân olunur. (427)

Denizyolları
İŞLETMESİ

Acenteleri: Karaköy — Köprübaşı

Tel. 42362 · Sirkeci Mühürdar zade

Han telefon: 22740

İmroz Yolu

ASYA 30 İkincikânun PERŞEMBE saat 16 da İROZ'A kadar. (500)

Trabzon Yolu

CUMURİYET 30 İkincikânun PERŞEMBE saat 20 de HOPA'YA kadar. (501)

İdaremiz kömür nakliyatında kullanılmak üzere pazarlık suretiyle 300 ton kömür alacak muhtelif tonajda birkaç mavuna satın alınacaktır. Mavunası olup ta satmak istiyenlerin 12 — 2 — 936 tarihine kadar her gün Levazım Şefliğine müracaatları. (419)

1 Şubattan itibaren

KARADENİZ POSTALARI	Pazar günleri 12 de Salı, Perşembe 15 te
İZMİR SÜR'AT POSTALARI	Cumartesi günleri 15 te
MERSİN POSTALARI	Salı, Perşembe 10 da kalkacaktır.

Diğer postalar:

Bartın — Cumartesi, Çarşamba 18 de

İzmit — Pazar, Salı Perşembe, Cuma 9,30 da

Mudanya — Pazar, Salı, Perşembe, Cuma 9 da

Bandırma — Pazartesi, Salı, Çarşamba, Perşembe, Cumartesi 21 de

Karabiga — Salı, Cuma 19 da

İmroz — Pazar 15 de

Ayvalık — Salı, Cuma 19 da

Trabzon ve Mersin postalarına kalkacakları günlerde yük alınmıyacaktır. (476)

Yeni çıktı

İliç'in ölümü

Nefis bir hikâye

L. Tolstoy

Haydar Rifat

50 Kuruş

Jandarma genel komutanlığı Ankara satınalma komisyonundan

1 — Jandarma ihtiyacı için eldeki vafıslarına uygun yirmi metre kaputluk, otuz beş binden kırk bin metreye kadar kışlık eselik kumaş eksiltmeye konulmuştur.

2 — Bir metre kaputluk kumaşa iki yüz altmış beş kuruş değer biçilmiş, ilk inança bedeli 3900 lira, kapalı zarf eksiltmesi 10 — 2 — 936 Pazartesi günü saat 15 de yapılacaktır.

3 — Kışlık elbise kumaşının metresine 245 kuruş değer biçilmiş. İlk inança bedeli 6150 lira kapalı zarf eksiltmesi 10 — 2 — 936 Pazartesi günü saat 10 da yapılacaktır.

4 — Kışlık kumaş şartnamesi 490 kuruş karşılığında ve kaput şartnamesi 265 kuruş karşılığında Ankara Jandarma Genel Komutanlığı kurağındaki Satınalma komisyonundan alınabilir.

5 — Eksiltmeye girmek istiyenlerin şartnamede yazılı belgeler ilk inançanın Malsandığına yatırıldığını gösterir karşılık veya banka mektubu içinde bulundurulacak teklif mektuplarını eksiltme vaktinden bir saat evveline kadar komisyona vermiş olmaları. (345)

Akhisar Şarbaylığından:

Akhisar kasabasının elektrik tesisatının tevsi'i için Bayındırlık Bakanlığından tasdikli projesi mucibince 17,800 lira keşifli Lokomobil Alternatör, tevzi tablosu ve bunların montajı ve sairesiyle 34,8 lira 8 kuruş keşifli şebekenin ıslahı ve muhavvile merkezi yapılması ve sair teferrüat yapılma işinin 45 gün müddetle kapalı zarf usuliyle eksiltmeye konmuştur. İhale 9 — 3 — 936 Pazartesi günü saat 15 de Akhisar Belediyesinde yapılacaktır.

Kapalı zarfların bir saat evvel verilmesi ve zarfların 2490 sayılı arttırma, eksiltme ve ihale kanununun ahkâmına göre bütün vesaiki ve teminatı havi olarak kapatılmış bulunması şarttır.

İsteklilerin proje, keşifname ve fennî şartnameyi Akhisar umurundan 2 lira 65 kuruş mukabilinde alabilirler. (405)

Yozgat ilbaylığından:

Yozgat Memleket Hastahanesi için satın alınacak lâboratuvar malzemesi ile alâtı cerrahiye tevhiden ve ahşap malzemede toptan beher kayma ile ve bazı manfatura ve mutfak levazımı müteferrik olarak açık eksiltmeye konulduğu, ihalesi 10 — 2 — 936 Pazartesi Yozgat Daimî Encümeninde yapılacağı ilân olunur. (428)

Türk Hava Kurumu
Büyük Piyangosu
Şimdiye kadar binlerce kişiyi zengin etmiştir.

4. cü keşide 11 Şubat 936 dadır.

Büyük Ikramiye : 35.000 Liradır

Ayrıca: 15.000, 12.000, 10.000 liralık ikramiyelerle (20.000) liralık bir mükâfat vardır..
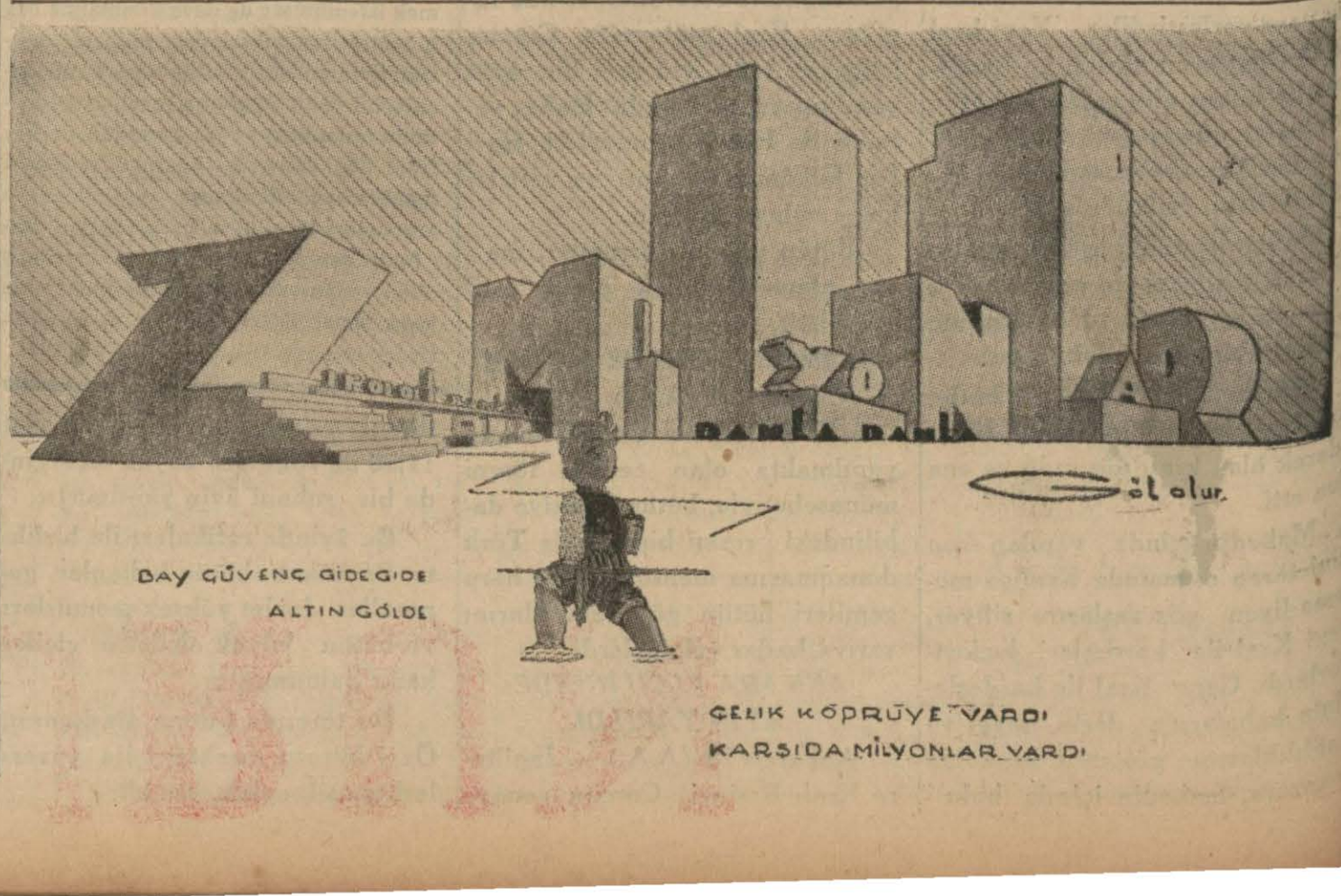
Sahibi: ASIM Us — Vakıt Matbaası Neşriyat Direktörü: Refik A. Sevengil