Sayısı 100 Para

KURUN

18-1 inci YIL ● SAYI : 6281-221 ◆ Cumartesi 5 TEMMUZ (7 nci ay) 1935

Bugünkü Sayımız 12 SAYFA

Başbakan Siirt'te

Siirt, 5 (A. A.) — Başbakan İsmet İnönü, bugün Siirt'e gelmiştir.

1 - Habeşliler Amerikaya başvurdular
2 - Habisburglar meselesi barışı tehdit ediyor!

Yedi günün siyasal özeti

İki taraflı konuşmalar

Almanya İngiltere ile iki taraflı bir konuşma yaparak deniz kuvvetleri üzerinde anlaştıktan sonra hava kuvvetleri üzerinde konuşmağa hazırlanıyor. İki ülke arasında bu bakımdan da bir anlaşma olacaktır. Böylece Almanya dört yanını çeviren yalnızlık çemberini kırmış oldu. Ve sıyasa durumunda kuvvetlendi. Alman gazeteleri son günlerde Fransa ile de bu yolda iki taraflı konuşmaya girmek için propaganda yapmağa başlamışlardır. Öyle görünüyor ki diplomatik yoldan Berlin hükûmeti Parise böyle önerge (teklif) de bulunacaktır. Fakat Fransız gazeteleri böyle iki taraflı konuşmağı istemiyorlar.

Yeni dargınlıklar

İngiltere, Fransa, İtalya devletleri arasında Almanya ve Sovyetler karşısında bir takım anlaşmamazlıklar varken son günlerde Habeşistan işi bu gerginlikleri artırmıştır. Bunun sebebi de İtalyanın Habeşistanı — Tıpkı İngilterenin Mısırda, Fransanın Fasta olduğu gibi — kendi mandası altına almak isterken, (Eden) in Romaya giderek Musoliniye İngiliz Somalisinden Habeşistana (Zeila) da bir liman verileceğini söylemesi olmuştur. Musolini bu öneriyi reddettiği gibi Fransa da Cibuti — Adisababa demiryolundaki Fransız asığ (menfaat) larının büyük zarar göreceğini ileri sürmüştür. Sözün kısası üç devlet Habeşistanı aralarında bir türlü paylaşamıyorlar. Bu arada İngiliz kabinesi toplandı. İtalya üzerinde Uluslar Kurumu yolu ile ekonomik tazyik yapılması fikrini konuştu. Fakat bir karara varılamadı.

ASIM US

(Devamı 5 inci sayfada)

Habisburglara ait kanun

Belgratta telâş..

Fransız gazetelerine göre bu işten harp çıkabilir

(Yazısı 2 incide)

Soruyoruz

1,700,000 lira ile ne yapmalı

Okurlarımıza soruyoruz: İstanbul Tramvay Sosyetesinin halktan fazla olarak aldığı için geri vermeğe razı olduğu 1,700,000 lira:

1 — Yenicami — Eyüp tramvay yolunun yapılması için gerekli istimlâke mi harcansın?

2 — Hava Kurumuna mı verilsin?

3 — Bu para ile İstanbulun hava hücumlarından korunması için icap eden tesisat mı yapılsın?

Bu üç maddeden hangisine rey veriyorsunuz bize kısaca bildiriniz; sebep göstermeğe lüzum yoktur.

Aldığımız karşılıkları yarından itibaren koymağa başlıyacağız. Bu günlük işi şakaya döken şair Hüseyin Rifatin anketimiz dolayısile söylediği kıt'ayı okurlarımıza sunuyoruz:

İki milyonu ne yapalım?

Belediye şu tramvaydaki milyon lirayı
Bir küçük zahmet edip yollasa virane eve,
Okuyup, üfleyerek gözleri efsunlayarak,
Kısa bir günde yapardım iki hörgüçlü deve!.

Hüseyin Rifat

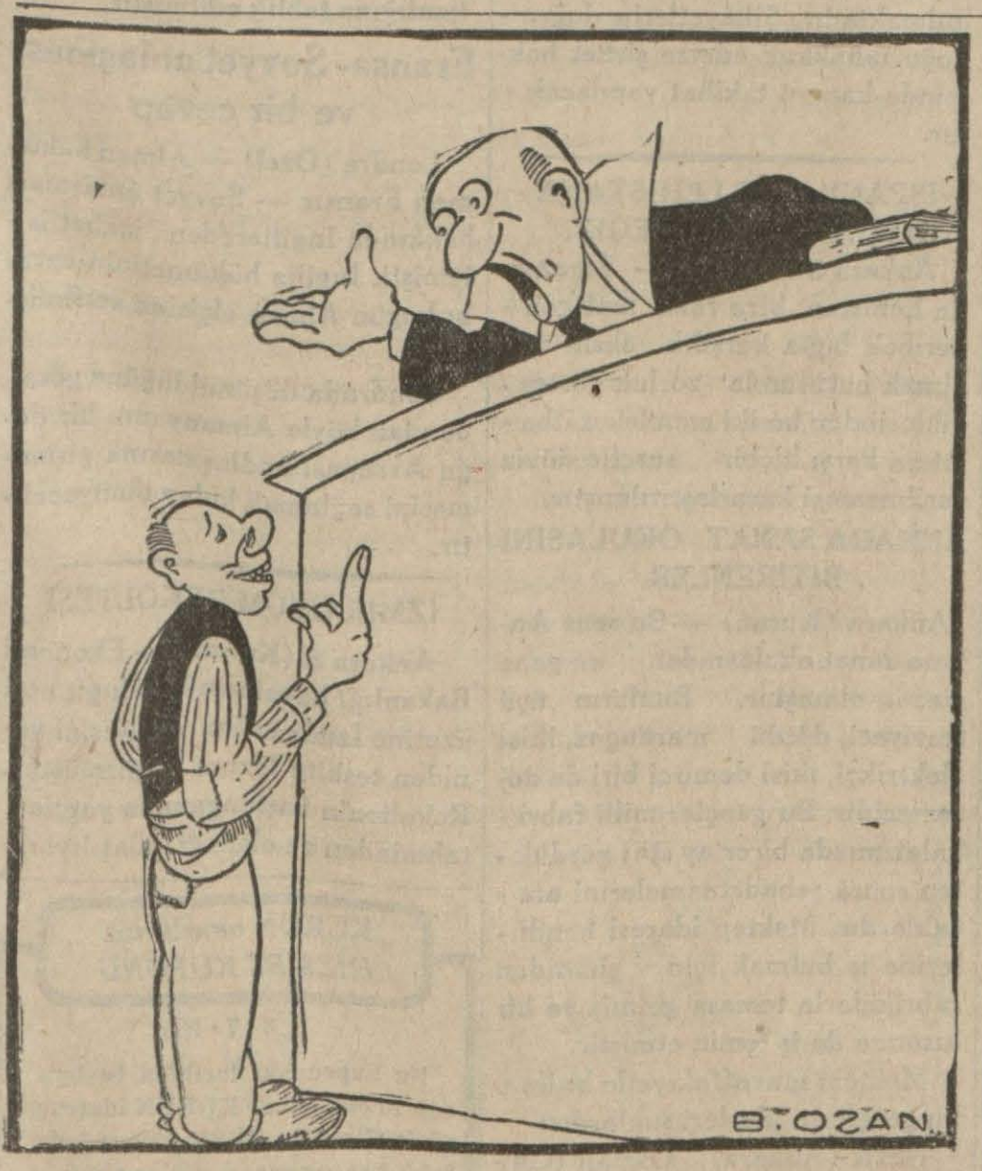

— Sütçü dükkânından süt parası çalmışsın?
— Yemin ederim ki süt parası çalmadım.
— Ya ne parası çaldın?
— Süte kattığı su parasını!..

Habeşliler Amerikaya Kelloğ misakını ileri sürdüler !

Gizlice

Italya ile Fransa askerlikçe anlaşmışlar !

Ingilizlere göre durumun anahtarı Fransızların elindedir !

Dün gelen haberlere göre Habeşistan Kellog misakını ileri sürerek Amerikaya başvurmuştur. Bu başvurmanın ortaya nazik bir durum attığı saklanmıyor.

Avrupadan gelen haberlere gelince; İtalyanlara göre İngiltere Habeşistanı kendine saklamak istemektedir. Ingilizlere göre durumun (vaziyetin) anahtarı Fransanın elindedir.

Bir İngiliz muhabirine göre de İtalya ile Fransa süel (askerî) ve siyasal andlaşmalar için konuşmaktadırlar. Hattâ askerî anlaşma konuşmaları çok ilerlemiştir.

Bu bahislere ait gelen telgrafları 8 inci sayıfamızda arayınız.

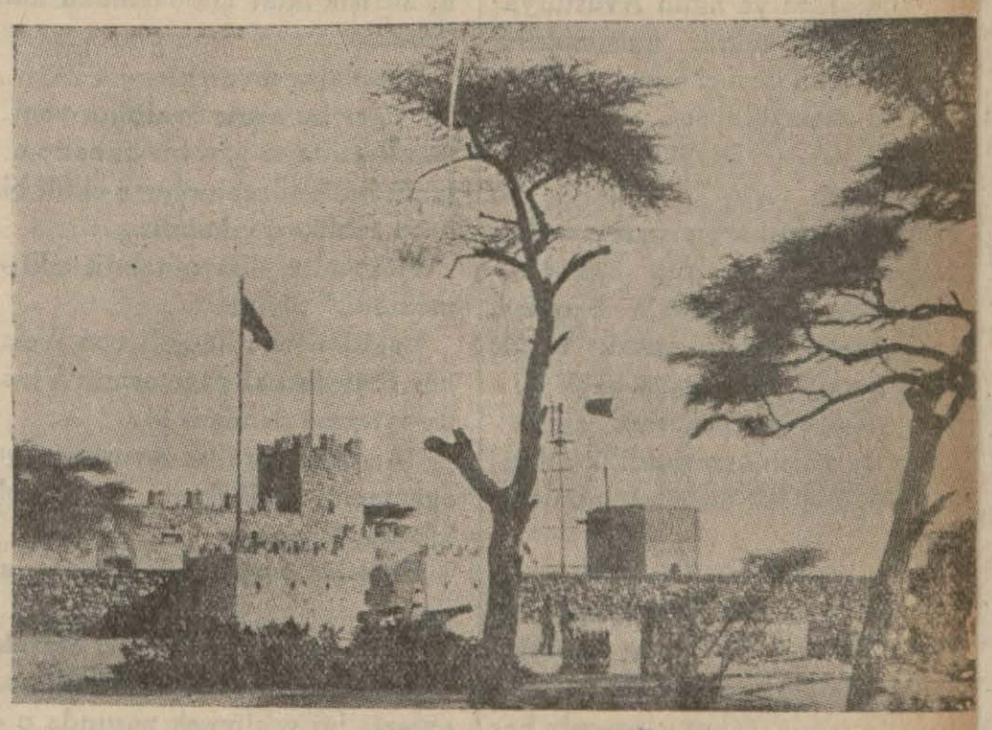

Ingiliz Somalisi ile İtalya Soma lisi hududu üzerinde istihkâmlar

Tüze bakanımız

Saracoğlu gazetemizin fiyatını indirişini takdir ediyor

Ankara, 5 (Kurun) — Tüze Bakanımız Şükrü Saracoğlu bu akşamki trenle İstanbula hareket etti. İçişleri Bakanı ile birçok dostları kendisini uğurladılar.

Ayrılacağı sırada kendisile konuştuğum Saraçoğlu, KURUN'un fiyatını beş kuruştan yüz paraya indirmiş olmasından bahsederek gazetemizin bu hareketini çok isabetli bulmuş, takdir etmiştir.

Ankara Gençler Birliği kulübü delegeleri, kulüplerinin fahrî başkanlığını kabul etmesinden dolayı sundukları rozeti almış ve kıvancını bildirmiştir.

Bu yıl Mısıra çok miktarda kavun yollayacağız

Deniz yolları idaresi, Iskenderiyeye yaş meyva ve sebze nakliyatı için tenzilâtlı tarife hazırladı

Ankara, 5 (Kurun) — Bursa tacirleri Avrupaya sebze ve yaş meyve ihraç etmek üzere aralarında teşkilât yaparak Türkofise müracaat etmişler, şimendiferle yapılacak ihracatta kolaylık gösterilmesini istemişlerdir.

Bu müracaat üzerine, Türkofis, müşavirlerinden birini İstanbula göndermiştir. Bu müşavir, Romanya, Triyeste ve Şark Şimendiferleri navlunlarını tetkik ve bunların indirilmesi imkânlarını bulmağa çalışacaktır.

Uzunköprü Ticaret Odası da Türkofise müracaat etmiş, bu seneden itibaren Mısıra çok miktarda kavun gönderilmek üzere şimdiden hazırlık yapıldığını bildirmiştir.

Türkofis'in teşebbüslerile, Denizyolları idaresi, İstanbul ve İzmirden İskenderiyeye gönderilecek yaş meyve ve sebzeler için asgarî tenzilâtlı bir tarife yapmıştır. Buna göre, yaş üzümden, kabı ne

(Lütfen sayfayı çeviriniz)

Değerli süvarilerimiz geliyorlar

Avrupada birçok arsıulusal atlı müsabakalarda büyük ve parlak başarıcılıklar gösteren, dünyanın en tanınmış süvarilerini geriye bırakarak birincilikler kazanan ve göğüslerimizi hakkile kabartan süravi ekibimiz yarın sabah saat 10.20 de Sirkeci garına gelecek trenle yurda dönüyor. Değerli subaylarımızı parlak surette karşılamalıyız. İstanbul Halkevi de bağlıları nı yarın 10 da Sirkeci garında bulunmaya çağırıyor.

Ünlü süvarilerimiz İstanbuldan Avrupaya hareketleri gününde

TEL YAZILARI

Avusturyada kabul edilen kanun

Belgradda hayret ve telâşla karşılandı

Fransız gazeteleri, bu iş ciddî bir harp tehlikesi açabilir, diyorlar

Belgrad: 5 (A.A.) — Siyasal çevenler, Avusturyada kabul edilen son kanunu hayret ve telâşla karşılamakta ve bunu Avusturyada krallığın tekrar kurulmasına doğru atılan birinci adım olarak telâkki etmektedirler.

İTALYA NE DÜŞÜNÜYOR?

Roma, 5 (A.A.) — İtalya hükûmeti, Habisburgların tekrar tahta çıkmalarına prensip bakımından muhalif olmamakla beraber, iyi sonuçlar vermesi ancak küçük andlaşma ile uyuşmağa bağlı bulunan Tuna konferansına ait hazırlıklar yüzünden şimdilik saknılı (ihtiyatlı) bir durum takınmaktadır.

Avusturya başbakan yardımcısı Prens Stahrenbergin İtalyaya gelece ği hakkında dolaşan haberler üzerine böyle bir ziyaretin düşünülmüş olmadığı, fakat prensin her yıl yaptığı gibi, bu yıl da İtalyadaki genç Avusturyalıların tatil kamplarını görmeğe gelmesinin muhtemel olduğu söylenmektedir. Bu gezinin Habisburglar meselesi ile hiçbir ilgisi yoktur.

REJİM BOZULMIYACAK Mİ?

Prag: 5 (A.A.) — Selâhiyetli makamlar, Habisburg hanedanının Avusturyaya girmesini yasak eden kanunların kaldırılması için alınan tedbirlerin Avusturyadaki rejime dokunmadığı telâkkisindedirler. Bunlar Avusturya tahtına Habisburg ailesinden birinin getirilmesinin küçük andlaşmada bir aksi tesir yapacağını da ilâve etmektedirler.

Eski imparatorluk hanedanına ait bütün malların devlete kalacağı ve yalnız eski imparatoriçe Zita ile oğlu Ottonun özel mallarının geri verileceği işaret edilmektedir.

FRANSIZLARA GÖRE DURUM

Paris, 5 (A.A.) — Habsburglar hakkındaki kanunların tekrar gözden geçirilmesini mevsimsiz bir tedbir bulan Pöti Parizyen gazetesi diyor ki:

"Viyana hükûmeti, Avrupanın bugünkü durumunu düşünerek böyle bir harekette bulunmaktan kaçınmalı idi.

Prağ, Bükreş ve Belgrat, bu hareketi, Küçük İtilâfın tekrar kurulmasını bir "harp sebebi,, sayabilecekleri krallığa bir yardım olarak tefsir edeceklerdir. „

Eko dö Pari Orta Avrupada yeni karışıklıklar çıkmasından korkuyor.

Populaire diyor ki:

"Eğer bu proje krallığın yeniden kurulması için bir bahane olarak kullanılacak olursa ciddî bir harp tehlikesi çıkabilir.„

Humanite, "Barış tehdit edilmektedir" diyor.

Legitimisteler'in şefi von Weisner Pöti Jurnal gazetesinin Viyana aytarına demiştir ki:

"An'anevî krallık Avusturya'ya egemenlik ve istikrar getirecek tek çaredir.„

Exelsior gazetesi de şunları yazıyor:

"Komşularından ayrı olarak yaşamak imkânsız olduğundan, onlarla iyi geçinmek zorunda olan Avusturya bu lüzumu anlamaktadır. Esasen cesur fakat ayni zamanda çok nazik bir ulus olan Avusturya kimseye meydan okumuyor.„

Beck'in söylevi

Fransızlar buna "boş bir vesika„ diyorlar!

Paris, 5 (A. A.) — Alman - Polonya görüşmelerinden bahseden Jurnal gazetesi, B. Beck'in Fransız gazetecilerini kabul etmemesini protesto etmektedir. Bu gazete diyor ki:

"B. Beck'in Alman gazetecilerine yaptığı diyev çapraşık ve müphemdi. Bu görüşmelerin önemini ne mübalâğa etmek, ne de küçültmek doğru değildir.„

Exelsiore, B. Beck'in söylevinin boş bir vesika olduğunu yazıyor.

Uzak doğuda yeni bir hâdise

Hsinking, 5 (A. A.) — Sungchehuan'in silâhlı bir müfrezesinin Mançurinin bir hudut mevziine taarruz ederek yağmacılıkta bulunduğu ve iki hudut muhafızını ağır surette yaraladığı haber alınması üzerine Jehol hudut mıntakasına 106 kişilik bir Japon kuvveti sevkedilmiştir.

Çinliler Japonla anlaştılar

Nankin, 5 (A. A.) — Öğrenildiğine göre Çin - Japon anlaşmazlığı kotarılmıştır. Bu anlaşmanın şartları gizli tutulmaktadır.

Yunanistanda durum

Çaldaris programını okudu

Metaksas: Balkan antlaşmasına sadık kalalım. Fakat büyük devletlerle de çalışmamızı birleştirelim, dedi

Atina, 5 (Kurun) — Başbakan B. Çaldaris dün mecliste kabinenin programını okumuştur. Meclis dopdolu idi. Elçiler locasında bazı yabancı elçiler bulunuyordu. B. Çaldaris, söylevinde hükûmetin memleket işlerini düzeltmek için aldığı ve alacağı tedbirlerden, son seçimde Yuman milletinin kendisile arkadaşlarına yenilediği güveninden ve Venizelistlerin çıkardıkları son isyandan bahsettikten sonra Yunanistanın dış sıyasasına sözünü götürmüş ve demiştir ki:

— Yunanistanın dış siyasası, barışı sağlamağı amaçlıyor. Bu maksatla biri Türk — Yunan öteki de Balkan andlaşması olmak üzere iki andlaşma yaptık. Bulgaristanla ve Arnavutlukla münasebatımız dostanedir.

Bununla beraber kuvvetli bir barış âmili olmakta devam etmek için süel (askerî) techizatımızı ve millî müdafaamızı tamamlıyacağız. Son hâdiseler, rejim meselesini ortaya atmıştır. Bu mesele, başvuracağımız geneloyla kökünden halledilecektir. Hükûmet geneloyun yapılması taraftarıdır. ve bunu büyük bir bitaraflıkla yapıracaktır.

Başbakandan sonra kralcı partisi başkanı Metaksas söz alarak Yunanistanın Balkan andlaşmasına sadık kalmakla beraber,menfaati müşterek olan büyük hizmetlerde çalışmasını birleştirmesini istedi ve söylevinin sonunda, rejim meselesinin halli için geneloya başvurulmasını kabul ettiğini bildirdi. Yaşasın krallık sözlerile söylevini bitirdi.

Bundan sonra son zamanlarda hükûmet partisinden ayrılmış olan Dragomis söz alarak kendisile arkadaşlarının cümhuriyet taraftatı olduklarını, söyledikten sonra cümhuriyet lehinde tezahüratta bulundu ve sonunda da grupu namına geneloyu kabul ettiğini söyledi.

METAKSASIN TENKİTLERİ

Atina: 5 (A.A.) — Hükûmet tarafından yapılan diyevlere cevap veren B. Metaksas, rejim meselesin de hükûmetin güttüğü politikayı tenkit etmektedir. B. Metaksas bu meselenin ulusal kurul tarafından referandoma bağlanması lâzım geldiğini söylemiştir.

Iskonto fiyatı

Paris, 5 (A. A.) — Fransa Bankası iskonto fiyatını yüzde beşten yüzde dörde indirmiştir.

YABANCİ KÜÇÜK SANAT ERBABİ

Ankara 5 (Kurun) — Ecnebilerden küçük sanatlarla uğraraşşanların işten menedilmeleri kanununun İstanbulda tatbik edilmediği hususunda Bay Vehbi dedi ki:

— Kanunun tatbik edilmemesi mevzuubahs olamaz. Bütün vilâyetlere ve bu arada İstanbula da ciddî ve kat'î emirler verilmiştir. Bakanlık, madde gösterilmek suretile yapılacak neşriyatı her zaman tetkike hazırdır.„

olursa olsun, bir kilodan otuz kiloya kadar 20 kuruş, otuz bir kilodan altmışa kadar 30, 61 den yukarısı için 40 kuruş navlun alınacaktır.

Bilûmum yaş meyve ve sebzelerin sandık veya kafesler içinde bulunanlarının tonundan 400, sepet ve küfe içinde bulunanların da bir kilodan on kiloya kadar 10, on altı kilodan 30 kiloya kadar 20, 30 kilodan altmış kiloya kadar 30 kuruş, 61 kilodan yukarısı için 40 kuruş navlun alınacaktır.

Kavun ve karpuzun, yükleme ve boşaltma masrafları sahiplerine ait olmak üzere, beher adedinden 1 kuruş ücret alınacaktır.

Kendi duyumlarımız

Ekmek fiatları

Ankara 5 (Kurun) — Ankarada ekmek fiyatlarının indirilip indirilmiyeceği hususunda belediyenin ne düşündüğünü anlamak için konuştuğumuz belediye reis muavini demiştir ki:

"— Biz buğdayı Ziraat Bankasından alırız. Ziraat Bankasının buğdaya altı kuruş fiyat koyması üzerine ekmek narhı yükselmiştir. Buğday fiyatları indirilmeden ekmek fiyatlarının indirilmesi mevzuubahis olamaz.„

Ziraat Bankası Umum müdür muavini de şöyle demiştir:

"— Buğdayın satış fiyatlarını Tarım Bakanlığı tayin eder. Bankamızın bu işteki rolü bir mutavassıt olmaktan başka bir şey değildir. Tarım Bakanlığının ne gibi şeylerden ilham alarak bu şekilde fiyat istediğini biz bilemeyiz.„

önümüzdeki hafta Romanyadan 1000 Göçmen ailesi gelecek

Ankara, 5 (Kurun) — Bir gazete Yüksek Yurtlandırma komisyonunun bugün toplanacağını yazmıştı. İç Bakanı Bay Şükrü Kayanın başkanlığında toplanması kararlaştırılan bu komisyona iştirake davet edilen Bay Hamdullah Suphi gelmediğinden toplantı ancak önümüzdeki hafta sonunda yapılabilecektir. Bay Hamdullah Suphinin Pazartesi günü Romanyadan gelmesi bekleniyor. Romanyadan gelecek muhacirlere ait malların tasfiyesi hususunda hükûmetimizle Romanya Hükûmeti arasındaki müzakereler göçmenler lehine olarak neticelenmiştir. Komisyon ayni zamanda Romanyadan gelecek muhacirlerin beraberlerinde getirecekleri keresteler işini de tetkik edecektir. Romanyadan önümüzdeki hafta içinde gelmesi beklenen bin muhacir ailesine hemen vize verilmesi elçiliğimize emredilmiştir. Bunlar Çanakkalenin muhtelif yerlerine yerleştirileceklerdir.

İç Bakanlığı Elâziz ve Van Vilâyetlerine yerleştirilecek göçmenler için bir proje hazırlamaktadır. Rusyadan, Romanyadan ve Bulgaristandan gelecek muhacirler bu iki mıntakaya yerleştirileceklerdir.

2 ay mezuuniyet alan Trakya Genel Müfettişi Bay İbrahim Talie mezuniyeti sırasında vekâlet edecek olan müsteşar Bay Vehbi Pazartesi günü buradan hareket edecektir. Kendisine yeni iskân ve Nüfus Genel Direktörü Bay Faik de iltihak edecek, her ikisi Trakyada göçmenlerin durumlarını gözden geçireceklerdir.

Bozuk kibritler

Yapılan şikâyetler Bakanlıkça gözden geçiriliyor

Ankara, 5 (Kurun) — Kibrit fiyatlarının on para inmesi üzerine kemmiyet ve kaliteleri etrafında çıkan şikâyetler Finans Bakanlığınca gözden geçirilmektedir. Bunun için İstanbuldaki komisyona emir verilmiştir. Tahkikat yapılmaktadır. Şikâyetlerin doğruluğu tahakkuk ederse şirket hakkında kanunî takibat yapılacaktır.

İSPANYA İLE LEHİSTANA DÖVİZ VERMİYECEĞİZ.

Ankara 5 (Kurun) — İspanya ile Lehistan, bize fazla mal göndermek buna karşılık eksik mal almak hususunda zorluk gösterdiklerinden bu iki memleket ithalâtına karşı hiçbir suretle döviz verilmemesi kararlaştırılmıştır.

ANKARA SANAT OKULASINI BİTİRENLER

Ankara (Kurun) — Bu sene Ankara sanat okulasından on genç mezun olmuştur. Bunların üçü tesviyeci, dördü marangoz, ikisi elektrikçi, ikisi demirci biri de döşemecidir. Bu gençler millî fabrikalarımızda birer ay staj gördükten sonra şehadetnamelerini alacaklardır. Mektep idaresi kendilerine iş bulmak için şimdiden fabrikalarla temasa gelmiş ve bir kısmına da iş temin etmiştir.

Mektebi muvaffakıyetle bitiren bu gençlerin isimleri şunlardır:

Nazif (Ankara), Osman (Gümüşhane), Mustafa (Mocur), Adem (Ardanuş,) Mustafa (Ankara), Nâzım (Şarköy), Halit (Gümülcüne), Recep (Çanakkale), Şadan (İstanbul), Hüsnü (Ankara),

Türk-Sovyet

3 milyon liralık yeni bir ticaret anlaşması

Ankara, 5 (Kurun) — Bir Temmuzdan itibaren mer'i olmak üzere uslarla (Neobalan) yani tam muvazene esası üzerine bir ticaret anlaşması yapılmıştır. 3 milyon liralık olan bu anlaşmanın listeleri bugün geç vakit, Gümrükler Bakanlığına tebliğ edilmiştir.

Fransa- Sovyet anlaşması ve bir cevap

Londra (Özel) — Alman hükûmeti Fransız — Sovyet anlaşması hakkında İngiltereden izahat istemişti. İngiliz hükûmetinin cevabı bugün Alman elçisine verilmiştir.

Londrada düşünüldüğüne göre bundan böyle Almanyanın bir doğu Avrupası andlaşmasına girmemesini sağlamak kolay olmıyacaktır.

İZMİR ÜZÜM REKOLTESİ

Ankara 5 (Kurun) — Ekonomi Bakanlığı havaların kurak gitmesi üzerine İzmir üzüm rekoltesini yeniden tesbite lüzum görmüştür. Rekoltenin başlangıcında yapılan tahminden az olacağı anlaşılıyor.

KURUN okurlarına *HİZMET KUPONU*

6 - 7 - 935

Bu kupondaki tarihten başlıyarak *15 gün içinde* KURUN idaresine gösterilirse *bir küçük ilânın* 1 defalık 1 satırı parası yerine alınır.

(İstiyenler, gününde idarede bulundurulacak surette bu kuponları postaya verecekleri mektupların içine de koyabilirler. 4 kelime bir satır sayılmalıdır.)

işaretler

Güzel san'atlar direktörlüğü

Değerli yazıcı Nahit Sırrı Varlık dergisinin son sayısında önemli bir konuya dokundu: Güzel Sanatlar Genel Direktörlüğü.

Hakikaten Kamutay yaz tatiline gireceği günlerde kültür hayatımız için önemli olan bir kanun kabul etti. Bu kanun Kültür Bakanlığında güzel sanatların teşkilâtlandırılması ergisini gütmektedir. Güzel sanatlar gibi kültürün en değerli bölümünün başı boş bir halde kalması, onun plânsız ve gideceği yolu bilmez bir yolda sendelemesi arzu edilir bir şey değildir. Kamutayın kanunlaştırdığı ulus iradesi bu noktayı berkitmektedir.

Kültür Bakanlığı kadrosu içine giren Güzel Sanatlar Genel Direktörlüğünün ödevleri ve önemi hakkında çok lâfa lüzum yoktur. Ben de bunun üzerinde konuşacak değilim.

Kurulmuş olan makinenin en iyi, en randımanlı bir şekilde verimler vermesi nasıl kabil olacaktır? Bunu okuyucularımla birlikte düşünmek istiyorum.

Güzel Sanatlar Direktörlüğü her şeyden önce yeni kültür çatısı kurulmakta olan bir yurt üzerinde toplayıcı ve yaratıcı işler görecektir.

Toplayıcı işler görecektir. Çünkü memlekette yer, yer parça parça kendini gösteren resim, heykelcilik, tiyatro, musiki hareketleri vardır. Bunlar dağınık, cılız kalmağa mahkûmdurlar. Çünkü ge[illegible] fideler bazan bir sert rüzgârla, bazan küçük bir kuraklıkla yok olacak hale geliyorlar. Bunları tutmak, sanıyorum ki bu teşkilâtın belli başlı ödevlerindendir.

Dağınık sanat kuvvetlerini bir araya getirecek olan bu teşekkül ayni zamanda yaratıcı sanat hamlelerini de ortaya atmak mecburiyetindedir. Resimde olsun, heykelde olsun, musikide olsun...

Bütün bunların yapılabilmesi, iyice başarılabilmesi o kadar kolay şeylerden değildir.

İnceden inceye uzmanlık, derin görüş ister. Bu uzmanlar, bu derin görüşlü insanları genel direktörlük kadrosu içinde barındırabilir mi?

Muvaffak olmak için bu yönden tedbir alınacağını ümit ettirmiyecek hiçbir şey yoktur. Çünkü var edilmek istenen bu kurumun tezlerini derinden, içinden anlamış bir bakanı vardır.

Sadri Ertem

Çağırı

Ressam B. B. ozan'a:

Direktörümüz kendisini görmenizi diler.

ŞEHİRDE

Yerinde Düşünceler

Sınıf geçme hakkı sözlü imtihanlarda kazanılmalı

Lise ve orta okulların geçen yıl yapılan sınaç talimatnamesinin bu yıl istenilen neticeleri verme - diği söylenmektedir. Lise ve orta okulları sözlü sınaçları dün bitmiş ve neticeler tesbit edilmiştir. Talebenin muvaffak olma nisbeti yüzde 72 dir. Halbuki yeni yoklama talimatnamesinden bundan fazla randıman bekleniyordu.

Kültür Bakanlığı bunun sebeplerini araştırmaya başlamış ve yeni bir sınaç talimatnamesi hazırlamağa karar vermiştir. Yeni sınacın ne şekilde yapılacağı henüz belli değildir. Yalnız Kültür Bakanlığı bu smacı hazırlarken birçok lise öğretmenlerinin de fikirlerini sormaktadır.

Bakanlık yeni yapacağı talimatnamenin esaslı olmasma bundan sonra hiç bir maddesinin değiştirilmesine lüzum bırakılmaması - na çalışacaktır. Birçok lise öğretmenleri bakanlığım sorduğu sorgulara cevaplar göndermişlerdir. Bu cevaplarda talebenin yıl için - de iki yazılı sınaç yapması bu sınaçlarda aldığı notların yıl sonunda sınıf geçmesine tesir etmemesi istenmektedir. Çünkü talebe birinci yazılı yoklamada 4 ikinci de 4 numara alsa ikisinin tutarı 8 edecek ve talebe o dersten sınıf geçmiş olacaktır.

İki yazılı yoklamada aldığı notların tutarı sekiz olan talebe arlık diğer aylarda o derse ehemmiyet vermiyerek çalışmamaktadır.

Öğretmenlerin bu usulün değiştirilmesini ve talebe yıl içinde ne not alırsa alsın yıl sonunda yapılacak genel bir sınaçta üçten aşağı not alırsa sınıfta kalmasını istemişlerdir.

Bakanlık öğretmenlerin bu isteklerini yeni talimatnameyi yaparken gözönünde bulunduracaktır. Ayni zamanda talimatname hazırlanırken diğer yabancı memleketlerin sınaç talimatnamesi de gözönünde bulundurulacaktır.

Ispekter ve öğretmenlere makam paraları verilecek

İlk tedrisat ispekter ve başöğretmenlerine makam paralarının verilip verilmemesi işi bütçe encümeni tarafından inceleniyordu. İçbakanlıktan Kültür Bakanlığına yollanan bir tezkerede bu paraların ya bütçede münakale suretile veyahut ta tasarruf edilerek verilmesine karar verildiği bildirilmiştir. Bakanlık bu kıvançlı haberi bütün öğretmen ve ispekterlere kültür direktörlüğü vasıtasile bildirmiştir.

Başka başka kimselere satılan apartıman

Duruşmaya gelmiyen Fikrinin tevkifi kararlaştırıldı

Şişlideki on yedi bin liralık bir apartımanın sahtekârlıkla ayni zamanda başka başka kimselere satıldığı noktasından açılan dava, İstanbul üçüncü ceza hakyerinde son safhaya gelmişti. Davada, dün, yeni bir durum ortaya çıkmıştır.

Dava edilenlerden Fikri ile Celâl, evvelce beşer yüz lira kefaletle serbest bırakılmışlardı. Bunlardan Fikri, dünkü duruşmaya gelmemiş, bunun üzerine Müddeiumumîlikçe Fikrinin yeniden tevkifi ve beş yüz lira kefalet akçesinin hazineye irat kaydı istenilmiştir.

Hüseyin, Suud ve Tahirle kurulan hakyeri heyeti, bir müddet müzakereden sonra, bu isteği duruma uygun görmüş, Fikrinin yeniden tevkifini ve beş yüz lira kefalet akçesinin hazineye irat kaydını kararlaştırmıştır. Duruşma 18 Temmuza kalmıştır.

Celâl, verilen bir haptan mı öldü?

Cerrahpaşa hastanesinde tedavi edildiği sırada ölen Celâl isminde birinin kardeşi, dün Müddeiumumîliğe müracaatla kardeşinin verilen bir haptan öldüğü yolunda bir süphe ortaya sürmüştür.

Bunun üzerine Müddeiumumîlik tahkikata elkoymuş, ceset, morga kaldırılmıştır. Celâlin neden öldüğü anlaşılmak üzere, ceset üzerinde otopsi yapılacaktır.

Bıçak çekme

Mürsel isminde bir otomobil sahibi, Sultanahmet ikinci sulh ceza hakyerinde dün bıçak çekmekten muhakeme edildi. Mürselin Ahmede bıçak çektiği, Ahmedin de Mürsele biçak çekmeğe davrandığı iddia olunuyor.

Malatyalı Mürsel, hakyerinde şunları anlattı:

— Bir gün icra dairesinde İsmail adında birisi ile bir inekçi arasında alacak meselesinden münakaşaya şahit oldum. Kendilerine bu işi dostça halletmelerinin daha uygun düşeceğini söyledim. Sen misin söyliyen! Arkadan bir adam üzerime atıldı. Etraftakiler beni dar kurtardılar. Bu adam, Ahmetmiş!.. Ben biçak filân çekmedim. Onun ne diye üzerime atıldığını da bilmem!

Hakyeri, Ahmetle şahitleri çağıracaktır.

Hava Kurumuna yardım işleri

Büyükçekmeceliler bir uçak almıya andettiler

Büyük Çekmece Hava Kurumu Kamun kolu tarafından Çekmece ve civarında büyük bir miting yapılmıştır.

Mitingde Hava Kurumuna yardım için bütün vatandaşların koşması lâzımgeldiği anlatılmış ve başbakanımızın Hava Kurumu kongresinde söyledikleri söylev okunmuştur.

Büyük Çekmece halkı namına bir uçak almak için and içilmiştir.

Yeni üye ve armağanlar

Sahak Ropovan yılda 20, Hakkı Akif 20, Koperinif 20 lira taahhüt etmişlerdir.

Bundan başka Sokoni Kompani de 1000 lira armağan etmiştir.

ADANA ÇİFTÇİLERİNİN GÜZEL BİR KARARI

İşyarların her ay aylıklarının yüzde ikisini T. H. Kurumuna vermeleri kararını duyan Adana çiftçileri bir toplantı yaparak ürünlerinin yüzde üçünü üç yıl için Hava tehlikesini önlemek işine yardım olmak üzere Hava Kurumuna ayırmağa sözvermişlerdir. Bu veritten yılda iki - üç yüz bin liralık bir gelir umulmaktadır.

Bazı devlet kurumlarının öz türkçeleri

Bazı devlet kurumlarının karışık ve yanlış yazıldığını gören Dil Cemiyeti Kılavuz Komisyonu Başkanlığından öğrenildiğine göre aşağıdaki kelimelerin karşılıkları şunlardır:

Belediye (Uray), şehir (şehirtürkçe), Şehir meclisi (şar kurulu), belediye riyaseti (şarbaylık), belediye reisi (şarbay), müsteşar (yönetger), maslahatgüzar (işgüder), şûrayi devlet (danıştay), mahkemei temyiz (yârgutay), divanı muhasebat (sağışkur), müşavir (danışman).

(Vasıf Çınar) için

Ölümü memleket için büyük bir acı olan eski Kültür Bakanı ve Moskova Büyük Elçisi Vasıf Çinar için dostları bir dirgi bastırmayı kararlaştırmışlardır. Kültür Müfettişlerinden İbrahim Alâettin ile Reşat Nuri, İsmail Habip Sevük, İzmir Maarif Müdürü Hikmet, Vasıfın kardeşi Esat, eniştesi Nusret bu eserin çıkarılmasına çalışacak kuruldadırlar. Eser Vasıfın hayatını, nutuklarını, resimlerini, onu tanıyıp sevenlerin Vasıf hakkındaki intibalarını toplıyacaktır.

Gezintiler

Dilenci

Köşebaşlarına çöreklenen, içerlek kapı derinliklerine sinen bu mahlûkları hep tanırsınız. Kirli yüzlerinde yapma bir sancı buruşması, uzanan avuçlarında bir pençe yırtıcılığı taşırlar. İnsanda utanma duygusunu anlatan kızarma, onların derilerine yabancıdır. Sanki ilk deri, açtıkları avuçların tırnaklarıyla suratlarından soyulmuştur. Kış, yaz belledikleri yerlerde değişmiyen kılıklarıyla dururlar. Gür, karmakarışık kaşlarının altından bakan hınçlı gözleri, geleni geçeni süzerken hep gamlı insanları arar. Çünkü bunlar, kederle beslenen, acı ile semirip şişen uğursuzlardır. Gülümsiyen adam, kendilerince yemişsiz ağaca benzer. Çoğu aç ve çıplak da değildir. Yırtık, yamalı, parça parça abalarının, hırkalarının altında sağlam ve kalın fanilâların, pamukluların katları kabarır. Yalnız enselerine bakmak sözümün doğruluğunu görmek için bire birdir. Hepsinde boyun, han direkleri gibi iri ve katmer katmer omuzlara çöker.

Dudakları, ardı arası kesilmez bir kıpırdanma ile titrektir. Ne okurlar, ne söylerler! Daha doğrusu kime ve neye söverler bilinmez. Kendilerine uzanmadan geçenin arkasından ok gibi keskin bakışları fırlar ve dudaklarının kıpırdanışı dargın bir homurtu olur. Vaktile "Nil" kıyılarında hastalar görmüştüm. Göz çukurlarına sürü sürü sinek bulutları konup kalkan hastalar. Sıska, güçsüz kollarıyla bunları kovarlar, fakat bu kımıldanış, kanat uğultularının tazelenmesinden başka şeye yaramazdı. Dünyanın en yapışkan sinekleri oradadır. Her kirpiğin irinli dibibine biri yapışır ve öldürülmeden ayrılmaz. Bizim dilenciler, onlardan da beter.

Sokakta, kapı altlarında örümcek sessizliğile pusu kuranlar iğrençtir; fakat onların gerçekten korkunç oldukları yer, mezar başları, mezarlık kapılarıdır. Dilenciler buralarda insanı canından da bezdirir. Nil kenarındaki sinekler, bir çi damlası kadar duru ve temiz kalır. Gömdüğünüz bir sevgili varlığın henüz dinlenmiş ruhunu pazara çıkaran, gönlünüzdeki yaraya konan ve o yarayı merhametsizce ısıran dilenciler, "Ganj„ kaplanlarından ve "Sumatra„ yılanlarından daha soysuz çıkarlar. Derler ki ırmak boylarındaki timsahlar anaları avlamak için çocuk ağlamalarını andıran sesler çıkarırlarmış. Dilenci de yüreğinizi ağlıyan bir sesle oyar. Çırçıplak soyunsanız da onları doyuramazsınız. Bunlar, duygularını gömmüş yeryüzü çibanlarıdır. Cüzzamiyi ıssız adalara sürenler, bilmem ki niçin bu canlıleşleri böyle ortada bırakıyor!..

S. Gezgin

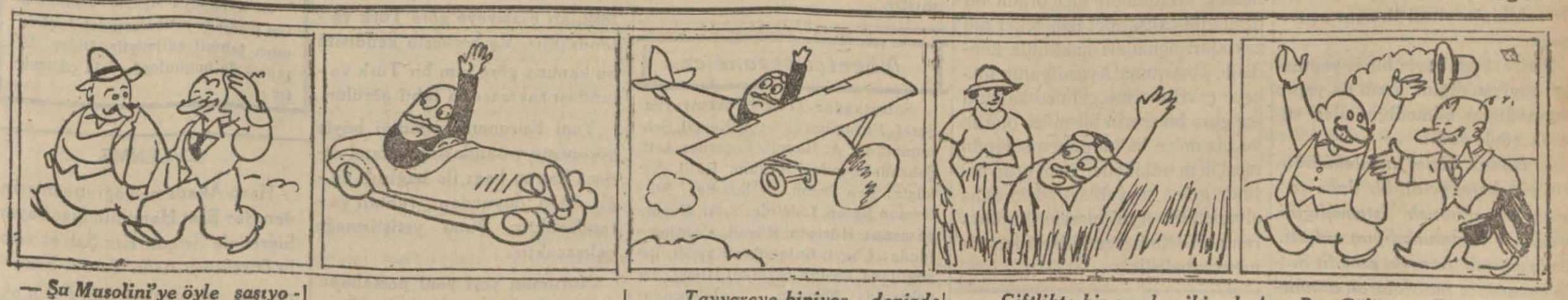

— Şu Musolini'ye öyle şaşıyorum ki...

... Otomobil kullanıyor...

... Tayyareye biniyor, denizde yüzüyor...

... Çiftlikte bir amele gibi çalışıyor...

Bay Gülüm — Evet, ben de şaşıyorum. Acaba devlet idaresile ne zaman meşgul oluyor?..

Polis haberleri :

Köftecinin ilâcı

Bir kömürcü zehirlenme yüzünden öldü

Dün ölümle biten bir zehirlenme vakası olmuştur. Zehirlenen Lângada Sovancılar sokağında 8 numaralı evde oturan kömürcü Celâldir. Vaka şöyle olmuştur: Celâl iki gün evvel hastalanmıştı. Kendisine tanıdıklarından Zindan kapıda köfteci Mehmet misafir gelmiş, neden hasta yattığını sormuştur. Celâl hastalığını anlatınca köfteci bir ilâç getirmiş, Celâle vermiştir. Celâl bunu yutunca sancılanmış, kardeşi Şükrü tarafından Cerrahpaşa hastanesine kaldırılmıştır.Celâl hastaneye kaldırıldıktan biraz sonra ölmüştür. Bunu üzerine Celâlin metresi Niranohi zabıtaya Celâlin, köfteciden aldığı ilâçtan zehirlendiğini ihbar etmiş, ceset morga kaldırılmıştır. Köfteci yakalanmıştır.

BIÇAK ÇEKME — Beşiktaşta köy içinde aynalı fırında çalışan Mehmet sarhoş olarak fırına gelmiş, arkadaşı hamurkâr Mehmede bıçak çekmiş, yakalanmıştır.

AĞIR YARALANMA — Mahmutpaşada oturan Ali ile amele Mehmet arasında kavga çıkmış, Mehmet Aliyi itmek suretile yere düşürmüştür. Ali başından ağır surette yaralanmış, hastaneye kaldırılmıştır.

OTOMOBİL ÇARPMASI — Galatada oturan 9 yaşında Enver Necati bey caddesinden şoför Osmanın idaresindeki 2433 numaralı otomobil çarpmış, Enver başından yaralanmıştır.

BİR YARALAMA İDDİASI—Cibalide Haraççı Karaahmet mahallesinde oturan Muhiddin zabıtaya müracatla Altındiş Hamdinin başına vurarak yaraladığını iddia etmiştir.

Nüfus yazımı hazırlıkları ilerliyor

Birinciteşrinde yapılacak nüfus yazımı hazırlıkları ilerlemektedir. Buna esas olacak numerotaj işi de bu ayın sonuna kadar bitirilmiş olacaktır. Sokak ve ev numaraları da ağustos ayı zarfında tekrar gözden geçirilecek, noksanları varsa tamamlanacaktır. Bundan başka ev ve arsalarına numara konmıyanların bunu kaymakamlıklara haber vermesi bildirilmiştir. Haber vermiyenler cezalandırılacaktır.

Babasının adı Satılmış anasının Döndü

Şerife isminde genç bir kadın, Sultanahmet ikinci sulh ceza hakyerinde dün muhakeme edildi.

Çerkeşte doğduğunu, babasının adı Satılmış, anasının adı Döndü olduğunu ve yirmi yaşında bulunduğunu söyliyen Şerife, iddiaya göre, Halit isminde birisinin evinde hizmetçilik eden Zehra Şükran kızı para aşırmağa teşvik etmiş. Ev sahibinin yirmi lirasını aşırmağa...

Şerife, kıza böyle bir iş yapmasını söylemediğini, kızın da yapıp yapmadığını bilmediğini ileri sürerek, şöyle dedi:

— *Bu kız, bizim memleketlidir. Bir gün bana geldi, bir daha çalıştığı eve dönmek istemediğini, oradan hoşlanmadığını anlattı. Bana sığındı. Ben, iki senedir orada çalıştığını hatırlatarak dönmesi yolunda nasihat verdiğim halde, sözümü dinlemedi. Ağladı, sızlandı, benim yanımda kaldı.*

Hakyeri, Zehra Şükranla şahitlerin çağırılmalarına karar verdi.

Başka bir bildiğim yoktur!

ŞEHİRDE

Tarihî eserler

Amerikalı profesörün dikkatini çeken cami

Amerikanın Harvard üniversitesi tarih profesörü Kenneth Conant ın şehrimize geldiğini ve birkaç gündür tarihî eserleri dolaşmakta olduğunu yazmıştık.

Dün kendisile görüşen bir muharririmize Amerikalı profesör, gerek memleketimizde tarih eserlerine olan ilgisi, gerek Avrupa ve Amerikadaki çalışması hakkında dikkate değer sözler söylemiştir.

Amerikalı profesör, buradan gene tarihî eserler araştırmak için İtalya ve Giride gittikten sonra Rusyada Kiyef şehrine bir eski İstanbullu tarafından yapılmış küçük bir kiliseyi görmeğe gidecektir.

Conant diyor ki:

" — Kiyefteki bu küçücük kilisenin de adı Ayasofyadır. İstanbuldan gitmiş biri tarafından yapılmıştır. Sizin buradaki Gülcami büyüklüğündedir.„

" — Bunun hakkında bir kitap mı yazacaksınız?„

" — Hayır. Belki bir makale... Dönüşte gene buradan geçeceğim ve bir gün kalacağım. Sonra Fransaya gideceğim. Esasen Fransanın şarkında, on sedenberi 187 metre uzunluğunda bir yer kaplıyan bir kilise hafriyatını idare ediyorum. Orada Romanesk bir kilise çıkarmakla meşgulüm. Duvarlarını buldum. Ona göre planını çizeceğim.

On senedir Fransaya yaz tatillerinde Amerikadan gelip bu hafriyatı idare etmekteydim. Fakat bu yıl, usulümüz mucibince,Amerikadan Sorbon üniversitesine gelen tarih profesörü ben olacağım. Bu itibarla Fransada kalacağım.„

" — İstanbulda bilhassa hangi eserleri gözden geçirdiniz?„

" — Bütün Bizans eserlerini de gezdim. Bilhassa Mireleon adını taşıyan Bodrum camii dikkatimi çekti. Bu kilise, şimdi Askerî müze olan Aya İreni kilisesinin şarkında yapılmış Ned isimli bir kilisenin mimarisinin aynidir. O kilise ortada yoktur. Bodrum camii, o çok dikkate değer mimarinin bir örneği olmak itibarile de kıymetlidir. Ancak, Bodrum camiinin şimdi üzerini kaplamış olan otlar temizlenir ve temeli çimentolanırsa ilerde yıkılmaktan kurtulacaktır.

Şimdi küçük bir çalışma ve masrafla başarılacak olan bu iş yapılsa çok faydalı olur sanırım.„

" — Ayasofya hakkında ne düşünüyorsunuz?„

"— Ayasofya mozayiklarının açılması, bütün tarih dünyasını yakından ilgiliyor. Meslektaşım Mister Wittemore'un orada bir dişçi gibi çalışarak teker teker mozayikları açmaları hakkında kendisile konuştum. Ayasofyanın müzeye çevrilmesine gelince kanaatime göre bu eserin bir müze olarak ve bir müze halinde iken seyredilmesi hem tetkikçiler, hem grup halinde gelen seyyahlar için daha elverişlidir. Ayni mesele, İngilterenin Westminster kilisesi için de mevzuubahstir.

Ekmek fiatları

Buğday ve un fiyatları düştüğü halde ekmek fiyatının düşmemesi şikâyetlere yol açtığını yazmıştık. Alâkalı bir zat dün demiştir ki:

— *Pazartesi günü narh komisyonu toplanacak, ekmek fiyatını yeniden tespit edeceğiz. Çuval başında un fiyatı yetmiş kuruş düştüğü halde ekmek fiyatının indirilmediği doğru değildir. Birçok nevi buğday vardır. Ekmek yapılan unun buğdayı nekadar düşmüştür? Bunlar bizce bellidir. Ekmeği nasıl haftada bir yükseltmeğe kadar verdikse, haftada bir de indireceğiz .,*

Telefon sosyetesinin satın alınması

Telefon sosyetesinin hükûmet tarafından satın alınması hakkındaki konuşmalara yeniden başlanacaktır. Geçenlerde Bayındırlık Bakanı Ali Çetinkaya ile görüştükten sonra Parise gitmiş olan sosyete müşavirlerinden Buaye İstanbula dönmüştür. İstanbulda bulunan sosyete mümessili Bay Frank Gill ile Ankaraya gitmiştir.

Başbakanımızın refikası

Başbakan General İsmet İnönünün refikası Bayan İnönü dünkü trenle Ankaradan İstanbula gelmiştir.

Hüseyin Rauf

Okurlarımızın bildikleri hâdiseler üzerine memleketten çıkıp İstiklâl mahkemesince on yıl hapis cezasına mahkûm olan ve Cümuriyetin onuncu yılındaki umumî af ile kurtulan eski meb'us ve başvekil Hüseyin Rauf bir zamandanberi Mısırda bulunmakta idi. Hüseyin Rauf, İzmir aytarımızın dünkü sayımızda çıkan haberinden öğrenildiği gibi, dün iki kız kardeşi Melike ve İsmet ile birlikte ve Izmir vapuru ile şehrimize gelmiştir.

Hüseyin Raufun çehresi hayli değişmiştir. Yüzü yanmış, saçları beyazlaşmıştır. Kara bir gözlük takmaktadır.

Kendisinden önce çıkan kız kardeşleri, kardeşlerinin rahatsızlığını ileriye sürerek gazetecilere bir şey söyliyemiyeceğini söylemişler veyakınlarından Aziz Kaptanın evine gitmişlerdir.

Liselerde öğretmenlik için yapılan sınaç

Lise ve orta okul öğretmenliği için Üniversitede yapılmakta olan sınacın sözlü kısmı da dün tamamlanmıştır.

Henüz bütün evrakın incelenmiş olmamasından ötürü yalnız tarih coğrafya ve fransızca sınaçlarının sonuçları belli olmuş ve her ikisinden de beşer kişi kazanmıştır.

Nöbetçi eczaneler

Samatyada: Teofilos, Aksarayda: Şeref, Karagümrükte: A. Kemal, Şehremininde: A. Hamdi, Fenerde: Arif, Şehzadebaşında: İbrahim Halil, Yemişte: Ben Sason, Beşiktaşta: Süleyman Recep, Lâlelide: Sıtkı, Küçükpazarda: Hüseyin Hüsnü, Cağaloğlunda: Übeyt, Galatada: Kaptıçi, Beyoğlunda Bostan başında: İtimat, Tepebaşında: Niğbolu, Tarlabaşında: Nihat, Şişlide Şafak sokağında: Nargileciyan, Kasımpaşada: Yeni Turan, Halıcıoğlunda: Yeni Türkiye.

Yerli mallar

Bu yıl açılacak sergi çok parlak olacak

Bu yıl Galatasaryda açılacak olan Yerli mallar sergisi geçen yılların hepsinden parlak olacaktır. Yer dağıtılması işi tamamile bitirilmiştir. Birçok firmalar paviyonlarını hazırlamağa başlamışlardır. Sergide Tütün İnhisarı büyük bir paviyon yapacak, paviyon bahçenin yarısını alacaktır. İnhisarın onuncu yıldönümü olduğundan sergiye lâzımgelen önem verilmektedir.

İçinde satış yapılmıyacak paviyon yapısına başlanmıştır. Burada Türkiyede çıkarılan herşey gösterilecek, yalnız bu malları yapan veya çıkaran firmanın adı yazılmıyacaktır. Muhtelif vilâyetlerden birçok nümuneler hazırlanmıştır. Bu paviyona girilecek kapının üstünde bir Anadolu haritası bulunacak, gene girilecek yerde birçok istatistikler grafiklerle gösterilecektir.

Fransızlar bizden maden kömürü alacaklar

Fransa Hükûmeti Türkiyeden maden kömürü almak istemiş ve bu isteğini bildirmiştir. Bu hususta yapılan incelemeden sonra Türk kömürünün, takas usulü ile Fransadan alınacak mallara karşı verilebileceğine karar verilmiştir.

Afyon satışı — Uyuşturucu maddeler İnhisarı, İtalyaya bir miktar afyon satmıştır.

Tecimlerimiz de alman panayırına çağırıldı

Almanya'nın Königsberg şehrinde açılacak olan yirmi üçüncü Şark Alman panayırına Türk tecimerleri de çağrılmıştır. Alman-Türk Ticaret Odası şubesi sergiye girebilmemizin faydalarını bildirmiştir. 18. 20 Ağustosta açılacak olan sergiye girip giremiyeceğimiz etrafında ilgili makamlar incelemeler yapmaktadırlar.

"Lâyik Türk hıristiyanlar birliği „

Bu adla yeni bir kurum kurulduğunu öğreniyoruz.

Yönetim Kurulunun Başkanı Tavit Savul Yılmaz, Genel Sekreteri Triyandafilos Yıldırım, muhasebeci Levon Arzuvan, kasadar Aram Serteldir. Doktor Vensan Kasab, Parseh Abacı, Bimen Zartar üyedirler.

Kurum başkanı, ergelerinin "teşkilâtı esasiyeye göre tam bir Türk vatandaşı yetiştirmek„ olduğunu bildiriyor.

Şüphesiz, bugün Türkiye Cümhuriyeti tabiiyetinde olan herkes teşkilâtı esasiyeye göre Türk vatandaşıdır. Ve herkesin kendisini bu kanuna göre tam bir Türk vatandaşı sayması da tabiî görülür.

Yeni Kurumun istediği böyle görünüşte vatandaşlık, vatana sadece kanun bağı ile bağlılık değil, içten, duyuvdan, ruhtan vatandaşlıktır. Bunu yetiştirmeğe çalışacaktır.

Kurumun yeri yeni postahane arkasında Beyker hanında 28 sayılı dairedir. Kuruma başarıcılıklar dileriz.

Otelciler kandırma usulünden şikâyetçi

Otelcilerden bazıları dün belediyeye başvurmuşlar, bir kısım otelciler tarafından vapur iskelelerine gönderilen adamlardan şikâyet etmişlerdir. Bunlardan biri dün bir yazıcımıza demiştir ki:

"— Bazı oteller müşterisizlik karşısında kendi adamlarını iskelelere, rıhtımlara göndererek vapurlardan çıkan yolcuları kandırıp bağlı oldukları otellere götürmektedirler. Bunlar, bizim otellerimize gelecek müşterileri çevirdiklerinden bu usulün kaldırılmasını istiyoruz.„

Belediye, bu şikâyet üzerine tahkikata başlamıştır.

Kız San'at okulunun sergisi

İstanbul Akşam Kız Sanat okulunun sergisi bugün saat 17 de açılacaktır. Sergi bir hafta sürecektir.

Lozan günü

24 Temmuz Lozan Günü Üniversitede büyük törenle kutlulanacaktır.

Bu münasebetle törenin programını hazırlamak üzere Talebe Cemiyetleri üyeleri Pazartesi günü bir toplantı yapacaklardır.

Doçentlerin maaşları — Üniversite doçentlerinin maaşları 55 liradan fazla değildi. Bakanlık yeni bütçede bunların maaşlarını 70 liraya çıkarmıştır.

Bay Muhiddin Üstündağ

Vali ve Belediye Başkanı Bay Muhittin Üstündağ dün yanında Fen Heyeti Direktörü Bay Hüsnü olduğu halde Haydarpaşaya gitmiş, beton rıhtım yapısını incelemiştir.

Floryada — Floryadaki plâjlar kiralanmak üzere bir müddet evvel artırmaya çıkarılmıştı. Senelik kiraları üç bin lira olan bu plâjlar on sekiz Temmuzda yeniden artırmaya çıkarılacaktır.

Finans bakanımız

Şehrimizde bulunan Finans Bakanı Bay Fuat tedavi ile meşgul olmaktadır. Finans Bakanının bugünlerde Avrupaya gideceği hakkında verilen haberlerin doğru olmadığı öğrenilmiştir.

Geçmiş Kurunlar:

6 Temmuz 1920

— Şehremaneti müfettişi umumisi Emcet Beyin tahtı riyasetindeki komisyon tarafından tanzim edilmekte olan araba tarifesi ikmal edilmiştir. Komisyon bir arabanın günde 8000 kuruş masrafı olduğunu nazarı dikkate alarak tarifeyi ona göre hazırlamıştır. Yeni tarife mucibince fimabait kilometre başına kırk kuruş ücret verilecektir. Tarifenin gösterdiği fiyatlara riayet edileceği arabacılar tarafından taahhüt edilmiştir. Arabalara birer taksi konulması muhtemeldir.

— Avrupaya sipariş edilmiş olan tramvay arabalarından beşi vapura tahmil edilmiştir. Diğer 20 tanesi de bugünlerde yola çıkacaktır.

EVLENME

Harp Akademisi öğretmenlerinden Bay Esat Hami'nin kızı Bayan Siyret ile Selçuk Kız San'at okulu Direktörü Asım Tevfik Sonumut'un evlenmeleri dün Fatih evlenme dairesinde tesçil edilmiştir. Kutlu olsun.

İtalyanın tuttuğu yol

Uluslar sosyetesini yıkabilir ve onunla da müşterek cephe derhal yıkılır!

İngilterenin Uluslar Sosyetesi bakanı bay Eden'in son Paris ve Roma konuşmaları hakkında İngiliz kamutayında verdiği söylev bütün Londra gazetelerinin en bellibaşlı konusudur. İngilterenin, İtalya — Habeş anlaşamamazlığını gidermek için kendi toprakla-rından Habeşistana toprak vermeyi ve onu denize ulaştırmayı, buna karşı onun da İtalyanın isteklerini yerine getirmesini istemesine rağmen bay Musolininin bu önergeyi reddetmesi İngilizleri çok hid detlendirmiştir. Londra gazetelerinin bu yoldaki yazıları çok cid-dîdir. Bunlardan alacağımız parçalar bunu göstermeye yeter.

(Taymis) diyor ki:

"İtalya önderinin Habeşistanın bütününü veya bir parçasını kontrolü altma almağa karar verdiğinde, maalesef, şüphe kalmamıştır. Bunu haklı göstermek istiyenler İtalyanın sömürge almak yarışında geri kaldığını iddia ediyorlar... Bu iddiaları anlamak, hattâ haklı da görmek mümkündün. Fakat bunların ehemmiyeti İtalyayı bizzat imzaladığı antlaşmalara ve anlaşmalara büsbütün aykırı bir yol tutturmaya saik olamaz. Meselâ İtalyanın siyasası onun Habeşistan ile ayrıca imzaladığı, ve İngiltere ve Fransa ile imzaladığı antlaşmalara uygun değildir. Sonra bu sıyasa Kellog misakına, Uluslar Sosyetesi (Akvam Çemiyeti) misakına aykırıdır. Bu sıyasa, hattâ istekle imzalanan antlaşmaları değerden düşürmektedir. Bu yüzden İngiliz kamuyu, İtalyanın Habeşe karşı tuttuğu sıyasası derin şüphelerle karşılamakta ve barış ile işi tesviye için hükûmetin bulacağı her çare de hükûmete yardım etmektedir."

Deyli Telgraf ise "Uluslar sosyetesi,, nin istikbalini Habeş meselesine bağlı görmekte ve İngilterenin Uluslar sosyetesinin istikbali üzerinde tesir yapacak hiçbir şeye lâkayt kalamıyacağını anlattıktan sonra şunları ilâve etmektedir:

"İngiltere 1923 de Habeşistanın Uluslar sosyetesine alınmasına itiraz etmiş, Fransa ise Habeşistanın azalığını teklif, İtalya da bu teklifi teyit etmişti. Bugünse İtalya Habeşistanın sosyeteye aza olacak derecede medenî olmadığını söyliyerek şayet Uluslar sosyetesi Habeşistanın haklarını müdafaa ederse sosyeteyi bırakmak tehdidini ileri sürmektedir. Biz Fransanın bu çirkin çıkmaz karşısında aldığı vaziyeti anlamak isteriz. Fransada son zamanlarda yüzlerce defa siyasasının Uluslar sosyetesine dayandığını ve sosyetesinin haricinde emniyet bulunmadığını söylemişti. Meselenin sulh yolile tesviyesi için bu iki garplı memleketin elele hareket etmelerinden başka çare yoktur. Harp, sosyeteyi tâ temellerinden sarsar ve onunla birlikte müşterek cephe derhal yıkılır.,,

Yedi yılın sıyasal özeti

☛ (Üstyanı 1. sayfada)

Almanların amacı

Fransa Avrupanın barış bakımından doğu ve batı diye ikiye ayrılamıyacağı fikrindedir. Doğuda bir harp olursa bundan batı ülkeleri de zarar görür. Devletler arasında barış işleri konuşulurken batı ile doğuyu ayırmak doğru değildir. Almanya ise böyle düşünmüyor. "Bütün Avrupayı barış içinde tutmak zor olunca elde olanı yapmalıdır. Doğuda bir harp çıkarsa hiç olmazsa batı devletleri bu işe karışmamalıdır. Böylece harbin zararını azaltmağa bakmalıdır.,, Diyor. Onun için Fransanın bütün devletler arasında toplu konuşmak önergesi yerine Almanya ikişer, ikişer anlaşmak fikrini ileriye sürüyor. Fransızların iddiasına göre Almanların istekleri şudur: İngiltere ve Fransa ve İtalya gibi büyük devletler ile Avrupanın batı tarafında anlaştıktan sonra Lehistan ile doğuda birleşerek Sovyet Rusya üzerine yüklenmek.

Onun için Sovyetler Almanlara karşı kuşkuda oldukları gibi Fransızlar da Küçük Antlaşma devletleri ile Sovyetleri ezdikten sonra Almanyanın kendilerine döneceğini ve bu devletin iki taraflı konuşma ve anlaşma önergesinin bir tuzaktan başka bir şey olmadığını söylüyorlar.

Devletler arasındaki durum

Son hâdiselerden sonra Avrupanın büyük devletleri arasındaki durum şöyle bir şekil almıştır: Streza konferansına kadar İngiltere Avrupa işlerinde Fransa ve İtalya ile elele yürüyor gibi görünüyordu. Bugün ise bir yandan Almanya, öbüryandan Habeşistan işlerinden dolayı Fransa ve İtalyadan ayrılmıştır. Daha doğrusu Fransız — Sovyet anlaşması ile Fransız — İtalyan Anlaşmasına karşı İngiliz — Alman anlaşması olmuştur. Bu anlaşmanın Leh dış Bakanı Bek'in Berlin ziyaretinden sonra bir de Alman — Leh anlaşması ile tamamlanacağını söyliyenler bile vardır. Büyük Avrupa devletleri arasındaki bu türlü yer değiştirmelerin sonuçsuz kalmıyacağı şüphesizdir.

Yugoslavyadaki buhran

Yugoslavya buhranı geçmiştir. Yeni kurulan Stoyadinoviç kabinesi programını kararlaştırmış, bu devletin dış sıyayasında hiçbir değişiklik olmıyacağını ilân etmiştir. Daha açık bir diyim (ifade) ile Yugoslavyanın bir yandan Küçük Antlaşma, öbür yandan Balkan antlaşması arasında eski yerini muhafaza edeceğini göstermiştir. Yugoslavya buhranı ancak iç sıyasa üzerinde değişiklik yapacaktır. Bu da şimdiye kadar hükûmete karşı muhalif olan partilere genlik (genişlik) vermektir. Yeni kabine ilk iş olarak eskiden türlü sıyasal suçlardan dolayı ceza görmüş olan kimselere tükel bağış (affı umumî) yapmak için hazırlıklarda bulunmaktadır.

KURUN

ABONE ŞARTLARI

	Türkiye	Yabancı yerler		
Yıllık	750	1350	1800*)	Kr.
6 aylık	420	725	950	„
1 aylık	110	150	180	„
3 aylık	235	400	500	„

Türkiyenin her posta merkezinde bu tarifeyle KURUNA'a abone yazılır.

(*) Bu son sütun posta birliğine girmemiş yabancı memleketler içindir.

Muğla tütünleri

Muğla 5 (A.A.) — Muğla alanının kuzey yoluyla dağ arası yerine yağan yağmurlardan buraları çok faydalanmış, bu alanda tütünlerin bir kısmı kırılmaya başlamıştır. Bir kısmına da son çapa yapılmaktadır. Bu yıl içinde üç milyona yakın tütün olacağı umuluyor. Havalar kurak, fakat ürünler çok nefistir. İl tütünlerinin hiç bir yerinde hastalık yoktur.

ÜLKEMİZDE

Panayır

İzmire eşya götürme ücretleri

Ankara 5 (A.A.) — 22 Ağustosta açılacak olan arsıulusal İzmir panayırına iştirak edeceklere Şark demiryolları tarafından yolcu ve eşya tarifelerinde aşağıdaki esaslar üzerine tenzilât yapılacaktır.:

22 Ağustosta açılacak arsıulusal İzmir panayırına eşya götürecek-lerle, götürecekleri eşya için umumî tarifeden yüzde 70, ve sergiyi görmek için gideceklerden yüzde 50 tenzilât yapılacaktır.

Bu tenzilâttan istifade etmek için sergi komitesi tarafından verilen vesikanın şirkete gönderilmesi şarttır.

Eşyalarını sergilendirecek kimselerin, bu eşyaların nakliye paralarını gidiş ve gelişde tamamen vermeleri lâzımdır.

Yüzde 70 tenzilâta gelince,

Bu eşyaların gidişte beraber götürülen eşyalar olduğunu ve gidiş gelişlerinde ağırlıklarını gösterir sergi komitesi tarafından verilen vesika evrakı müsbite makamında bir istidaya iliştirilerek şirkete verildiği zaman geri verilecektir.

Bu müsaade gidiş için serginin açılmasından beş gün evvelden ve açılıncaya kadar ve dönüşte de serginin açılma gününün bittiği tarihten beş gün sonrasına kadar muteber olacaktır.

Sergiye gidecekler ile mal götüreceklerin Yunan hattından yüzde 25, derecesinde bir tenzilâttan istifade edecekleri avdette nümunelerin parasız naklolunacağı arzolunur.

* Karaya oturan vapur — İzmir Karaburun yakınında kuma oturan Yunan bandıralı Toka vapuru hâlâ kurtarılamamıştır. İçinde İzmirden yüklenen 4000 ton buğday vardır. Buğdayın boşaltılarak vapurun kurtarılmasına çalışılacaktır.

* Fatsada asma köprü — Fatsa kazasına yedi kilometre mesafede ve Bolaman ırmağı üzerinde, ayakları yapılmakta olan köprü şimdiye kadar Türkiye cümhuriyetinde yapılan köprülerin üçüncüsü olacaktır. 4,15 metre genişliğinde ve 65 metre uzunluğunda olan bu köprü son fennî terakkilerin şaheserinden sayılabilir.

Yalnız Fatsa cihetindeki ayağın temeline tesadüf eden kaya kısmının çatlak olduğu anlaşıldığından bu ayak üzerindeki ameliye durmuştur.

KRUUN

Gündelik siyasi gazete

İstanbul Ankara caddesi, (VAKIT) yurdu

Telefon {İdare: 24370 / Yazı işleri: 24379}

Telgraf adresi: KURUN İstanbul

Posta kutusu No. 46

Gazetemize gönderilen yazılar, gazeteye girmek için ise, zarfının köşesine (gazete) kelimesi yazılmalıdır.

Karşılık istiyen okurlar, mektuplarına 10 kuruşluk pul koymalıdırlar.

Basılmıyan yazıları geri göndermekten, kıymetsiz yollanmış mektupların içine konulan paraların kaybolmasından, ilân olarak çıkan yazılardan dolayı, direktörlük, üstüne soru sorgu almaz.

Gazetemizde çıkan yazılarla resimlerin her hakkı salt kendisi içindir.

Manyasta

Sıtmaya karşı neler yapıldı?

Çarşaf, peçe âdeti hâlâ kaldırılmamış bu nasıl iş?

Manyas, (Özel) — Burası, Bandırma ilçesinin en tanınmış kamu (nahiye) larından birisidir ve Bandırmaya 45 kilometrelik bir şose ile bağlıdır. Kamunun merkezi Maltepe köyündedir. Nüfus itibarile Edincik daha büyükse de Manyasın ondan daha önemli olduğunu söylüyorlar. Burada 19 köy, 12 bin nüfusu ve dört mektep vardır. Merkezde (980) kadar nüfus oturmaktadır. Koyun kâtibi çiftliğile Mülki bey çiftliği denilen iki çiftlik daha vardır. Topraklar gayet verimlidir, bilhassa ova kısımları verim cihetinden emsalsizdir.

Burası (60) senedenberi komundur. Evvelce tam teşkilâtlı iken beş sene evvel bu teşkilât kaldırılmış ve yalnız nüfus memurluğu bırakılmıştır. Kasabada postahane, inhisarlar idaresi, sıtma mücadele teşkilâtı vardır. Ovadaki köyler şose ile biribirine bağlıdırlar. 17 köyde telefon ve dağ köylerine de araba yolları yapılmıştır ki beş sene evveline kadar bu köylere arabalarla gidilemiyordu.

Dört senedenberi burada kamun direktörü bulunan Nebil Baran çok işler görmüştür. Yukarda saydığım işleri o yaptırdığı gibi köylerde köy odaları kurdurmuş, köy muamelâtını muntazam bir hale sokmuş, halkın olur olmaz şeyler için mahkemelere gitmelerini düşünerek köy davalarına muntazaman baktırmış ve bu gibi davalarla yakından ilgili olmuştur.

Köy sandıklarının gelirlerini artırmak için de bu sene emece suretile tarlalar ektirilmiştir. Yalnız iki köyde bakladan 4000 lira hasılat olmuştur.

Maltepe köy sandığının yıllık varidatı 4000 liradır. Komunun yedi köyü pek zengindir.

SITMA MÜCADELESİ

Manyas mıntakası bataklık olduğundan altı senedenberi çalışmakta olan bir mücadele teşkilâtı vardır. Evvelce sıtma pek çok iken şimdi yüzde on nisbetinde sıtmalı kalmamıştır. Manyas gölüne akmakta olan Koca dere ile komun merkezi olan Maltepenin yanından geçen Değirmenderesi sıtma yapmakta idi. Bu derenin fenalıklarını yok etmek için teşkilâttan evvel yanlış bir hesapla 3,5 kilometrelik bir kanal açılarak Kocadereye akıtılmak istenilmiş ise de bir netice vermemiş, bunca emekler hebaya gitmiştir. Halbuki esaslı bir kurutma ameliyesi için Kulak azmağile eski Çatal azmağının Ördekçi köprüsünden Koca Manyas gölünün ayağı olan Karadereye akıtılması lâzımdı. Bu kanal Manyas çevresinin bütün azmağlarını da alarak komun alanını kâmilen temizliyecekti ve bu sayede merkezle beraber yedi köyde kurutulmuş olacaktı. Beş senedenbri buranın sıtma mücadlesinde bulunan mücadele teşkilâtı çok çalışmış ve çok faydalı neticeler elde etmiştir. Geçen seneye nisbetle bu yıl, dalaklılar azalmıştır. Herkes sıtma mücadelesi sayesinde sıtma belâsından kurtulduklarını söylüyorlar.

Doktor İbrahim Etem Kurayla çalışma arkadaşları Necmeddin, Ziya, Saim ve Hüseyin Avninin gayret ve fedakârlıkları takdire lâyıktır.

GIZLENME ve ÖRTÜNME DERDİ

Burada dehşetli bir örtünme ve erkeklerden kaçınma derdi vardır. Buralarda çarşaf ve peçe hâlâ kalkmamıştır. Zavallı kadınlar bu sıcaklarda başları örtülü ve çarşaflar içinde ne kadar eziyetler çekiyorlar! Buranın bayanlarında ruhî bir hastalık var: Birisi azıcık açılmış olsa diğerleri onu kınıyorlar ve her taraftan hücumlar yaparak onu kabuğuna çekilmeğe mecbur ediyorlar! Fakat, tuhafı şurasıdır ki bu kınayıcı bayanların hepsinde de açılmak ve şapka giymek için dehşetli bir arzu vardır. Görenek yüzünden kızlarını mektebin dördüncü sınıfından (artık büyüdü!) diye çıkaranlar varmış. Cümhuriyet perisi 13 yaşına bastığı halde Manyaslıların hâlâ eski âdetlerden ayrılmamaları üzülecek bir şeydir.

R.K. Cantürk

Bağçeliler

Başbakandan Hekim istediler

Seyhan ilbaylığının Bahçe kazasından yazılıyor:

Seyahatte bulunan Başbakan İsmet İnönünün hususî treni durağımızda durdu, kendilerini karşılamaya gelen binlerce halkın alkışları arasında sevgili başbakanımız halkı selâmladı ve nerede olduklarını sordu. Seyhan ilbaylığına bağlı Bahçe kazasında oldukları cevabı verildi.

Bundan sonra kasabadan Abdullah kâhya oğlu Ömer Pekkan ileri çıkarak kazada 4 seneden beri doktor olmadığını, doktorsuzluk yüzünden halkın çok sıkıntıda olduğunu söyledi. Kıymetli başbakanımız burada sıtma mücadelesi yok mu? diye sormaları üzerine Ömer Pekkan hayır sevgili general, ne sıtma mücadelesi ve ne de hükûmet doktoru yoktur. Yalnız bir sıhhiye memuru olduğunu ve kasabanın birçok yerinde olan bataklık yüzünden çok sivrisinek türediğini, halkın yarıdan çoğunun hasta olduğunu söyledi.

Bu dileklere başbakanımız peki cevabını verdi. Ve tren 7 dakika durduktan sonra alkışlar arasında yoluna devam etti.

Konyada yapılan yollar

Konyada ilkbahar yol yapı işleri yakınlarda bitmiştir. Sonbahar yol faaliyeti hazırlıklarına şimdiden başlanmıştır. Kadroya yeniden bir mühendisle dört fen işyarı daha alınmıştır.

İlkbahar yol inşaat devresinde on beş bin işçi çalışmış, 42 kilometrelik yeni yol yapılmış, menfezler açılmıştır.

İşler arasında kaya yarmaları da vardır. Bu devrede yollarında-çalışılan yerler, Ereğli — Aksaray. Karaman — Ermenek. Kadın han — İlgın — Akşehir. Cihanbeyli — Ankara. Çumra — Sarıoğlandır.

Ormanda

Yazan : F. Osendovski *Çeviren :* H. Varoğlu

1920 senesinin başlarında, Sibiryada Krasnoiarsk şehrinde bulunuyordum. Bu şehir, güneşli Moğol dağlarından fışkırıp şimal denizine hayat ve hararet götüren azametli Ienissei nehrinin kıyılarındadır. Nansen, Avrupa ticareti için Asyanın derinlerine doğru yol açmak üzere iki defa bu nehrin mansabına gelmiştir. Tekmil Rusya üzerinde bütün şiddetile hüküm süren, bu zengin ve asude memleketi intikama, kine, kıtale ve kanunun cezalandırmadığı türlü cinayetlere boğan ihtilâl girdabına, işte burada, Sibiryanın sakin kışı ortasında birdenbire yakalandım. Ecelin hangi saatte yakasına yapışacağını kimse bilmiyordu. Herkes yevmün cedit rızkını cedit yaşıyor, sabahleyin evinden çıkarken akşam, döneceğini kestiremiyordu. Her dakika, herkes için, sokakta yakalanmak, Engizisyondan daha zalim daha kanlı bir adalet makinesi taklidi olan ihtilâl komitesinin zindanına atılmak tehlikesi vardır. Bu altı üstüne gelmiş memlekette yabancı olduğumuz halde biz bile bu işkencelerden vareste değildik.

Bir gün dostlarımdan birini ziyarete gittiğim sırada, Kızılordu efradından yirmi askerin beni tevkif etmek üzere evimi ablukaya aldığını öğrendim. Kaçmaktan başka yapacak bir şey yoktu. Derhal, arkadaşımdan, ariyet olarak eski bir av esvabı ve bir miktar para aldım ve şehrin aralık sokaklarından, yaya olarak, alelâcele kaçmağa başladım. Biraz sonra geniş kır caddesine ulaştım. Yolda tesadüf ettiğim bir köylü, verdiğim para mukabilinde, beni dört saat içinde otuz kilometre mesafeye kadar götürdü ve ormanlık bir yere bıraktı.

Yolda bir tüfek, üç yüz fişek, bir balta, bir bıçak, koyun derisinden bir gocuk, biraz çay, biraz tuz, bisküi ve bir de ibrik almıştım. Köylünün beni bıraktığı noktadan ormanın içerlerine ilerledim ve yarı yanmış, boş bir kulübeye geldim. O günden itibaren avcı hayatı yaşamağa başladım; fakat o dakikada, bu rolü, bu kadar uzun müddet oynamak mecburiyetinde kalacağımı hiç aklıma getirmemiştim.

Ertesi sabah ava çıktım. Taliim yardım etti, iki yaban horozu vurdum. Etrafta rastgeldiğim alageyik izleri, yiyecek bulmakta güçlük çekmiyeceğimi gösteriyordu. Fakat bu yerde çok zaman kalmadım. Beş gün sonra, avdan döndüğüm esnada, kulübemin bacasından duman tüttüğünü gördüm. İhtiyatlı adımlarla yaklaştım. Kulübemin önünde eğerlenmiş iki beygir, eğerlerin üstünde de asker tüfekleri vardır. Üzerimde silâh bulunduğu için, iki silâhsız adamın bana zararı dokunmıyacağını düşünerek hızlı hızlı yürüdüm ve içeri girdim. Sıranın üstünde oturan iki asker, korku ile ayağa kalktılar. İkisi de bolşevikti. Başlarındaki astragan kalpakların üstünde kırmızı yıldız, ceketlerinin üzerinde kırmızı kordon vardı. Selâmlaştık ve oturduk. Askerler çay pişirmişlerdi; biribirimizi şüpheli bakışlarla süzerek konuşmağa ve çaylarımızı içmeğe başladık. Askerlerin şüphelerini gidermek için, avcı olduğumu, memleketin yabancısı bulunduğumu, bu mıntakada samur pek bol olduğu için buraya geldiğimi söyledim. Onlar da, şüpheli kimseleri takip etmek üzere ormana gönderilen bir müfreze efradından olduklarını söylediler. Bir tanesi dedi ki:

— Anlıyorsun ya, yoldaş, kurşuna dizmek için ihtilâl aleyhtarları arıyoruz.

Bu izahata lüzum bile yoktu, vaziyetleri ne olduklarını zaten gösteriyordu. Rastgele bir avcı, bir köylü olduğuma inandırmak, takip ettikleri ihtilâl aleyhtarlarile hiç bir alâkam olmadığını göstermek için elimden gelen her şeyi yaptım, hareketlerimi ona göre idare etmeğe uğraştım.Bu can sıkıcı ziyartçiler gittikten sonra nereye sığmacağımı da düşünüyordum. Akşam karanlığı basmağa başlamıştı. Kulübenin yarı karanlığında, askerlerin yüzü daha korkunç görünüyordu. Bir aralık, votka tenekelerini çıkardılar, içmeğe başladılar. Yavaş yavaş alkol, tesirini göstermeğe başladı. Sesler yükseldi. Biribirinin lâfını yarıda keserek ikisi birden söylüyor, Krasnoiarskda boğazladıkları burjuvaların ve nehrin buzları arasında boğdukları kazakların sayısile iftihar ediyorlardı. Derken kavgaya tutuştular ve nihayet yoruldukları için uyumağa hazırlandılar.

(Sonu yarın)

Yazan : Kadircan Kaflı *Bölem : 4*

Türklere vergi veren prens

Baban gibi miskin olma!. Türklere vergi vermek soyunuza yakışmaz. Venedik donanması yardımına hazırdır

Şimdiye kadar çıkan kısımların hülâsası:

1478 yılında idi, Kara Veli Reis İtalya kıyılarına yaptığı akından Prevezeye dönüyordu. Erken dönüldüğü için leventler memnun değildiler. Kara Veli Reisin İstelya'nın aşkına tutulduğundanberi çekingen olduğunu söylüyorlar, halbuki gemilerini çoğaltarak büyük bir filo kurmak lâzım geldiğini münakaşa ediyorlardı.

O sırada ufukta bir Venedik kadırgası göründü.

Herkes silâh başına koştu.

Kara Veli Reis düşünüyordu. Leventlerine hak veriyordu. Sahiden İstelya onu bir balmumuna benzetmişti.

Ayni zamanda Venedik korsanı Alban Armenyonun onu dört gemi ile aradığını da hatırladı. O zaman iş kötüye binmişti de yiğit Burak ansızın denize atlamış, düşman gemisine ıssız bir taraftan girmiş, barutla ateşe vermişti. Kara Veli o günleri hatırlıyarak birdenbire doğruldu. İstelyayı baştan savmaya karar verdi ve kılıcını sıyırarak eskiden olduğu gibi ileriye atıldı ve haykırdı:

— Heee...yy!..

Bu ne yaman bir sesti.

İşte Kara Veli Reisin asıl sesi.. Üç yıldanberi kaybolan ve hasret çekilen ses...

Leventler dönüp baktılar.

Reis güverteye fırladı:

— Herkes yerine.. Dikkat.. Doğru düşmanın üstüne. Haydi.. Vardiyan.. Vur tokmağı. İskelemizden rampa edeceğiz.. Top atmak yasak.. Diri diri yakalıyacağız.

Leventler evvelâ şaşırdılar.

Sonra büyük bir sevinçle kancaları, ipleri, mahmuzları hazırlamağa başladılar.

Sanki bir bayram vardı.

Veli Reis onların arasında dolaşıyor:

— Haydi aslanlarım.. Göreyim sizi.. Yağlı bir parçaya benziyor.. Tekne benim, mal sizin..

— ....

Burak, bu tekneye Seni reis yapacağım. Gözünü aç da sakatlanmasın!.

— ....

— Kara Hasan.. Seni de unutmuyorum.. İstersen "Kara Kartal„ ı sana bırakırım da ben başka birini bulurum.. Nasıl, iyi değil mi?..

— ....

— Hepinize, hepinize birer gemi yakalıyacağız.. Hepiniz reis olacaksınız.. Koca bir donanma yapacağız...

Veli Reis coşmuştu.

Yeniden Kara Hasanın yanından geçiyordu. Kulağına eğildi. Derinliğinde ince acılar sezilen bir sesle ona fısıldadı:

— Artaya döner dönmez İstelyayı da yurduna göndereceğim.

Kara Hasan tuhaf tuhaf, inanmaz gibi baktı. Veli Reis ilâve etti:

— Bunu göreceksin.. Kara Veli henüz ölmedi. Ben gemisinden kovulmağa lâyık bir adam değilim.. Bunu da göreceksin!.

Kara Hasan başını eğdi.

— Kaçıyor... Bu halis bir Venedik gemisidir. Kaçışından belli.

Bunu söyliyen İnce Hasandı.

Kara Veli Reis yeniden kıç kasaraya çıkmış, kumandalarına devam ediyordu.

— 3 —

LEONARDO

Bu sırada Venedikli korsan Alban Armenyo dört gemi ile Lepant'dan çıkmıştı. Bu adam korsan diye anılmakla beraber hakikatte Venedik devletinden maaş alan, yardım gören bir amiral idi. Venedikliler işin bu yanını gizli tutarak Türkleri aldatmağa yelteniyorlardı. Çünkü o sırada bir Venedik amiralinin Türk kıyılarına saldırması barış sözleşmesine uygun olmazdı. Halbuki Alban Armenyo'nun hücumlarından Türkler şikâyet ettikçe:

— Ne edelim? Korsandır. Bizi dinlemez ve sözümüzü tutmaz. Bulsak sizin gibi biz de onu öldürmek, korsanlığın önüne geçmek isterdik...

Diyorlardı.

Çünkü Türkler de Kara Veli Reis için ve Adalardenizinde dolaşan diğer Türk korsanları için ayni sözü söylüyorlardı.

Böylelikle iki tarafta biribirlerini bile bile aldatmış görünüyorlar, biribirlerini fırsat düştükçe hırpalıyorlardı.

Yalnız o zamanlar da Venedikliler kendi korsanlarına yardım ettikleri, gemi verdikleri, eksiklerini tamamladıkları halde Türk devleti böyle şeylere aldırmazdı. Türk akıncıları da bu yüzden türlü güçlüklerle karşılaşırlardı.

Armenyo "Kara Haç„ lı gemilerile Arkadya körfezini, Zanta adasının dört yanını taramış Kefalonya adasının merkezi olan Argastali önünde demir atmıştı.

Kefalonyada Türklere vergi veren bir prens vardı. Adı Leonardo idi.

Leonardo, babasının yerine geçeli ancak bir yıl olmuştu. Venedikte uzun yıllar okumuş, terbiye görmüştü.

Venedik hükûmeti ona:

— Baban gibi miskin olma!.. Türklere vergi vermek sizin soyunuza yakışmaz. Venedik donanması her zaman senin yardımına hazırdır.

Demişti.

Leonardo zaten sukatılmamış bir İtalyan ve dini bütün bir hiristiyandı. İhtiyar babasının Türklere boyun eğmesi de canını sıkıyordu. Gücüne bakmadan Akdenizin bu kıyılarında şövalyelik taslamağa hazırlanıyordu.

Yalnız, halkın Venediklilerden ziyade Türklerden korktuklarını da duymuştu. Babasının yerine geçinceye kadar Venedik taraftarı olduğunu belli etmemesi lâzımdı. Bunun için bir Ceneviz gemisile Argastoli'ye gelmiş, babasını ölüm döşeğinde bulmuştu.

Düşüncesini çok geçmeden açığa vurmuştu.

Ozaman halk ona başkaldırdı:

— Babanız üç yıl önceye kadar Türklere vergi vermezdi ve köylerimiz her yıl Türk akıncılarının yağmasına uğrardı. Vergi vermeğe başladıktan sonra Yanya sancakbeyi Türk akıncılarına Kefalonyanın ikinci Sultan Mehmede sığınmış olduğunu, bize ilişilmemesini [illegible] dan sonradır ki Kara Veli Reisten kurtulduk. Venedikliler bizim ne malımızı, ne de canımızı koruyorlar. Biz onların adaklarına inanamayız.

Dediler.

Leonardo günlerce ve haftalarca kalede kapalı kaldığı halde Venedik donanmasından bir kırık tekne bile imdada gelmemiş, boyun eğmeğe mecbur olmuştu.

Şimdi Leonardo her şeyden önce Kara Veli Reisi yok etmenin çaresini düşünüyordu.

Halk adamlarına:

— Mademki kendimizi koruyacak gücümüz yok. Her iki tarafı da hoş tutmak gerektir.

Dedi.

Leonardo amiral Armenyo'yu kıyıya kadar inerek karşıladı. Argastoli'nin en yüksek noktasında ve iç kalede olan şatosuna götürdü.

(Arkası var)

Kadıköyü'nün Romanı!

Bölem numarası: 47 *Yazan:* Safiye Erol

Bu kurak muhitte, bu çoluk çocuk arasında siz, çölde bir ehram gibiydiniz. Görmemezliğe, bilmemezliğe gelmek, kendi kendime telkinle sizi inkâr etmek istedim. Fakat müstesnalığınız gözüme giriyordu. Kısaca söyleyim: Sizin şahsiyetiniz benim seciyemden üstündür. Bunun böyle olması beni kendi kendime karşı düşürdü. Size bu itiraflarda bulunmakla nefsimi cezalandırıyorum.

Bedriye taşkın bir helecan içinde yerinden kalktı. Bu âne kadar her hareketi evvelden hazırlıklı idi. Fakat şimdi yedekteki sözler bitmiş, yahut unutulmuş gibi bir müddet şaşkın, perişan bir halde ayakta durdu. Bundan sonra ne yapdıysa şuursuzca yaptı. Evvelâ Burhanın yanına oturdu, elini aldı, kendi yanağını bu el üzerine dayadı, sonra bu eli öptü.

— Yalıya taşınacağım, sizi bir daha görmiyeceğim, vedaa geldim.

Dedi. Gözleri buğulanmış, sesi mahzun bir çocuk sesi gibi tatlı ve dokunaklı olmuştu. Burhanın elini bir kaç kere daha öpüp bıraktı. Kapıya doğru yürüdü. Tekrar döndü, unuttuğu çantasile eldivenlerini aldı, kesik bir gülüşle:

— Görümcem der ki, terki yar eyle yahut terki diyar eyle gönül.

İşte bu sözler üzerine beklenmedik bir şey oldu. Burhan koltuğundan fırladı. Onun da yüzü tamamile değişmiş, çizgiler biribirine girmişti. Bedriyeyi şiddetle kucakladı. Kolu sargıdan kurtuldu. Burhan farkında olmadı. Genç kadını göğsüne bastırarak buhranlı bir kekeleme ile, gitme, gitme! Diyordu.

KAZA MI, İNTİHAR MI?

— Yan kamaraya girelim.

— Girelim.

Orhan yeşil kadife döşemeler üzerine öyle küstah bir oturuş oturdu ki, yer var mı diye kapıyı aralıyan yolcular ters yüzüne döndüler. İki arkadaş başbaşa dertleşmek istiyordu. Ortada bütün köyü meraka düşüren bir muamma vardı: Acaba kaza mı, intihar mı, hangisi? Nesrin kasten mi kendine kıydı, yoksa bir kazaya mı kurban gitti? Kimse içinden çıkamıyor. Necdet, bitkin bir bakışla gözlerini Orhana kaldırdı. Bugün acılı bir tesadüf onları Nesrinin taze mezarı başında buluşturmuştu. Orhan, dişlerinin arasında sallayarak taşıdığı bir budak yasemini çelenklerin üstüne bırakmış, kendi de Necdetin yanına çökmüştü. Epey zaman sükût içinde kaldılar. Dua etmek bilmiyorlardı, yahut da içlerinden gelmeyordu. Onların duası bu derin ve dertli sükûttu işte. — Sonra birlikte Haydarpaşaya iskeleye — indiler.

Vapur, tren yolcularını almak için iskelede bekledi. Makine dairesinden pat pat pata pat... Bir pompa gürültüsü geliyor, satıcıların nâraları bunu bastırıyordu.

— Kahve, çay, gazoz, kahvecis!

— Nane şeker, limon şeker, meyvalı var, naneli!...

Necdet, sormadan duramıyacak. Ne olursa olsun.

— Söyle Orhan, kaza mı, intihar mı?

Orhan, ne bileyim ben? Der gibi omuzlarını oynattı, dudaklarını büktü.

— Fakat hiç zannetmem, intihar olsun, diyordu, neden bu genç yaşta ölümü özlemiş olsun? Senin meselen yüzünden mi? Adam sen de, hiç eğer öyle olsaydı Mükerremle nişanlanır mı idi?

Sende ümidi kalmayınca hemen ilk uygun talibe peki dedi. Gayet onurlu bir kızdı. Hangi onurlu genç aşk yüzünden intiharı şerefine yedirir?

Cevizlikte oturan Fazileti biliyorsun ya. Tam altı sene Fenerbahçeli Serveri sevdi. Sonra oğlan başkasını aldı. Kız ne yaptı? Hiç. Şüphesiz içinden kan gitti. Altı sene sevişip sonra yüzüstü kalmak, dile kolay. Fakat Fazilet tutumunu, edasını bozmadı. İçinden ne olsa oldu, amma harice karşı, sanki o değilmiş. Hele Behçet, Behçet! Deli gibi sevdiği karısı bir bahriyeliye kaçtı. Mihnetten oğlanın yirmi beşinde saçları ağardı. Yine gık demedi. Eskiden böyle değilmiş. Sevenlerin bir de sırdaşı olurmuş. Ne imiş o ağlamalar, sızlamalar, mektuplar, kuru çiçekli, hatıra defterleri! Bak, biz ki bu kadar arkadaşız, sorarım sana, hangimiz hangimize bir gönül meselesi açtık? Sen meselâ sır kumkumasısın, Burhan gayya kuyusudur. Bedriye malûm. Mükerremin de hiç açıldığını dydun mu? Baha bile, yezit piç, hece sektirmez.

Orhan sustu. Vapur Selimiye hizasından geçiyordu. Karlık bayırı, sonbahar yağmurlarile sulanarak yeşermişti. Hafif bir lodos, gemiyi belirsizce sallıyordu. Orhan, sinirli san'atkâr ellerinin çırpıntılı hareketlerile bir sigara yakarak yeniden başladı:

— Yalnız ne var, biliyor musun? Belki Nesrin tahteşşuur bir intihar yaptı. Şunu demek isterim: Seni kaybedince kızın içinde yaşamak istekleri söndü. Ezilmek, parçalanmak hırsı uyandı. Fakat onuru, izzeti nefsi bu düşkünlük alâmetlerini şuura sokmadı. Onlar da tahteşşuurda yer aldılar. Binayı çökertmek için toprak altından kazdılar.

(Arkası var)

BALKANLARDA

Yugoslavyanın siyasası

Mevcut dostluklar pekiştirilmeğe çalışılacak

Avrupa barışının tahkimi ülküsü içinde ayni ülküde olanlarla birleşilecek

Belgrad, 5 (A. A.) — Hükûmetin parlâmentodaki diyevi Yugoslav kamoyu üzerinde derin bir iz bırakmıştır.

Siyasal dergelerde Başbakan Stoyadinoviç ve hükûmeti tebrik edilmekte ve parlâmentodaki diyevin içeri siyasa meseleleri kotarmak için lüzumlu olan iş birliğini yaratarak içeri durumu berkiteceği, ve dışarı siyasaya gelince bunun şaşmadan eskisi gibi sürüp gideceğini göstermekte olduğu söylenmektedir.

Belgrad, 5 (A. A.) — *Başbakan ve Dış Bakanı Bay Stoyadinoviç tarafından dün İskopçinada okunarak özetini (hülâsasını) dün verdiğimiz hükûmet diyevinin metni aşağıdadır:*

Niyabetin yüksek güvenine mazhar olarak başkanlığımda kurulmuş olan hükûmet aşağıdaki diyev ile ulusal heyeti temsiliye önüne çıkmayı ödev icabından telâkki eder:

Yugoslavya'nın dış siyasası daha evvel barış, ittifak ve dostluk andlaşmaları, Küçük anlaşma ve Balkan paktı ile olan münasebatı, Fransaya karşı olan an'anevî derin dostluk bağları ve nihayet coğrafî vaziyetimiz ve ulusal tarihimiz ile tespit edilmiş bulunmaktadır. Bu siyasanın temelleri o kadar kuvvetli ve derin ve krallığın hayatî menfaatlerine o kadar uygundur ki, bunları müstakbel icraatımız için değişmez direktifler olarak telâkki ediyoruz.

Dış siyasamızın şimdiki direktiflerine bayrı (sadık) olan hükûmet mevcut dostlukları pekiştirmeye çalışacak, fakat bunu yaparken bizim için aziz olan Avrupa barışının tahkimi ülküsünün ayni ülküyü güden bütün devletlerle memnunen teşriki mesai edecektir.

Bununla beraber, uluslar arasında barış ülküsüne derin bir surette bağlı bulunan hükûmet yeni silâh yarışlarının ihdas ettiği durum karşısında gözlerini kapayamaz. Bu meselede yalnız başımıza herhangi bir şeyi yapamıyacağımız için, silâhların azaltılması ve tahdidine matuf bütün gayretlere müzaheret edeceğiz. Fakat bu yolda müsbet sonuçlar elde edilemedikçe, silâhlı müdafaamızın kuvvetlerine çok ciddî bir surette kayıtlanmayı (ihtimamı) savsayamayız (ihmal edemyiz). Ordu ve donanma daima bizim kuvvet ve gururumuz olmuştur, bugün de ve gelecekte de öyle olmalıdır.

İç siyasamızın esas direktifleri bize 1931 esas teşkilât kanunu ile verilmiştir. Hükûmet bilhassa ulus ve devletin birliği prensipini kaydederek, bu kanunun bütün prensiplerine bayrı kalmaktadır.

Eşitliğin (müsavatın) yalnız teyidine değil fiilî bir surette tesisine ve bütün hemşehriler arasında eşitlik ve hakkaniyet prensiplerine riayete ve bunun tam tatbikatına azmetmiş bulunuyoruz.

İcraatımızda kanunları ve bilhassa siyasal nizam kanunlarını ulusun emel ve arzusuna uydurmağa çalışacağız. Bu gayret, bilhassa geniş halk otonomilerine, seçim kanununa ve matbuat, toplantı ve birleşme hakkı kanununa matuf olacaktır.

Hükûmet bu suretle geniş kitlelerin devlet, vilâyet, nahiye işlerinin yönetkesine (idaresine) hakikî surette iştirakine imkân vermek arzusundadır.

Ekonomik ve finansal sahada, son aylar zarfında tesis edilmiş olan şu siyasayı takip edeceğiz:

Köylüye özel ihtimam, devlet bütçesinde denkleşme (muvazene), ulusal para kıymetinin korunması, bütün halk tabakaları için vergilerin hafifletilmesi, yurdun bütün ekonomik faaliyetinin iadesi.

Hükûmet, ilk safta kotarılması lâzım en önemli meselelerden saydığı bu ekonomik ve finansal meselelerden başka, ulusal hayatın soysal, kültürel ve entellektüel sahalarına taallûk eden bütün diğer meseleleri de özenle takip edecektir. Hükûmetin arzusu, her yön ve yönette (cihet ve istikamette) devlet ve ulusun hayatî kuvvetinin sağlam ve taze olan yeni cereyanın duyulmasıdır. Kral Şövalye birinci Aleksandr'ın bize bıraktığı miras büyük bir mirastır. Fakat o, bunu şahsiyetlere veya bir siyasal gurupa bırakmamıştır. Bu miras bütün Yugoslav ulusuna bırakılmıştır. Herkes ve her birimiz ayrı ayrı ve müşterek olarak bu mirası özenle muhafaza ile mükellefiz. Ulusal heyeti temsiliyenin önüne çıkmakla bahtiyar bulunan hükûmet bu kudsî mirasın en iyi bir surette, siyasal ziddiyetlerin yatıştırılması, ulusun bütün yapıcı kuvvetlerinin birleştirilmesi ve temerküzî devlet otoritesi temelinin genişletilmesi yolu ile muhafaza edebileceği kanaatindedir.

Bunun için, hükûmet niyabetin yüksek güvenine en iyi mukabele ettiğini ve ayni zamanda ulusal heyeti temsiliye ile izah edilen program dahilinde müstakbel mesai için bu heyetin bütün müzaheretine mazhar olacağını sanmaktadır.

SURİYE VE LÜBNANDA KOMÜNİSTLIK

Berut (Özel) — Perde arkasında çalışan gizli komünist teşekkülü Suriye ve Lübnandan gönüllü toplıyarak memleket dışına göndermekte ve bu gönüllülerin gizli masraflarını ödedikten başka eğlencelerini de temin etmektedir. Propaganda muvaffak olmamış, gizli teşekkül şimdiye kadar ancak sıkıntı içinde bulunan dört kadını kandırabilmiştir.

ŞAMDA ELEKTRİK SOSYETESİNE BOKOTAJ

Kudüs (Özel) — Şamdan gelen malûmata göre Şam halkı elektrik sosyetesine karşı boykotaj ilân etmiş, bütün evlerde elektrik yerine petrol kullanılmasına başlandıktan başka bir kimse de tramvaya binmez olmuştur. Boykotajın sebebi elektriğin pahalılığıdır. Halk, elektrik sosyetesinin fiyatları indirmesini istemektedir.

Kadın - Moda

Tatil günleri için kostümler

1 — Bu kostüm tatil günlerinde gezip dolaşmak, yahut gayri resmî ziyaretlerde bulunmak için, çok elverişlidir. Yıkanır ipekten yapılmıştır. Zemini beyaz, çizgileri kırmızı, mavi ve siyahtır. Boyundan eteğe kadar düğmelidir. Kemeri enlidir. Daha başka renklerden de yapılabilir.

2 — Bu kostüm de tatil günleri için çok uygundur. Gömlek ve kısa pantalondan ve bir ceketten müteşekkildir. Kumaşı pamukludur. Yıkandı mı ütülenmeğe ihtiyaç göstermez. Türlü türlü renklerden yapılabilir.

3 — Bu kostüm ketendendir. Zemin beyaz, benekler kırmızı, yeşil, lâcivert, gümüşî ve kahve rengidir. Göğüs açık, kollar kısadır. Yaka devriktir.

4 — Bu kostüm de yıkanabilir ipeklidir. Boyun açık ve işlemelidir. Eteğin önündeki ve arkasındaki pile, ona hareket manzarası veriyor.

Musulda askerlik

Musulda çıkan türkçe İleri gazetesinin 29 Haziran sayısında yazılan bir başbetke (makale)ye göre Musul hükûmeti kendisi "tecavüzden kurtaracak bir kuvvete malik olma,, zoru ile gönüllü asker yazmak için bir "Difai millî,, kanunu çıkarmıştır. Gazete askerliğin iyiliklerinden bahsederek bu kanunu sevinçle kabul edeceğini yazıyor.

Hindistanda yangın

Abbattabat: 5 (A.A.) — Şehrin mahallesinin dörtte üçü alevler içinde yanmaktadır. Yangın alanını tahdit etmek için bir kaç ev bomba ile yıkılmış ise de su yokluğundan dolayı yangını söndürmek kabil olamamıştır. Bütün şehrin yanmasından korkulmaktadır. İlbay yangın yerine gelmiştir.

1200 kişi

Amerikada bir günde ölen ve yaralananlar

Nevyork: 5 (A.A.) — Amerika erkinliğinin yıldönümü dün bütün birleşik Amerikada kutlanmıştır. Bugün içinde olan yol kazalarında 200 kişi ölmüş ve 1000 kişi yaralanmıştır.

Gezgin dalgası

Nev -York, 5 (A. A.) — Büyük gezen (seyyah) dalgası Avrupaya doğru gitmektedir. 11 bin gezen bu hafta içinde 12 vapurla Birleşik Amerikadan yola çıkacaktır. Gelecek hafta içinde ayni miktar tahmin edilmektedir. Beş senedenberi ilk defa olarak vapurlar dolu gitmektedir.

Prenses Nimet Muhtar

Gelen haberlere göre Mısır kralının kızkardeşi prenses Nimet Muhtar yurdumuza doğru yola çıkmıştır. Prenses yaz mevsini İstanbulda geçirecektir. Prensesin yukardaki resmi yola çıkmazdan evvel alınmıştır.

Habeşliler Kelloğ misakını ileri sürerek Amerikaya baş vurdular!

İtalya ile Fransanın süel anlaşma yaptıkları haber veriliyor

Ingilizlere göre durumun anahtarı Fransanın elindedir, fakat

Vaşıngton: 5 (A.A.) — Habeşistan Amerikaya, İtalya — Habeş anlaşmazlığı hakkında Kellog paktını ileri süren bir müracaatta bulunmuştur. Müracaat Amerikanın Adisababadaki iş güderine (maslahatgüzarına) verilmiş ise de Vaşmgtona ancak yarın gelecektir.

Alâkadar memurlar bu hususta tefsiratta bulunmaktan imtina etmekte iseler de meselenin çok nazik mahiyette olduğunu gizlemiyorlar ve 1931 de Japonyanın Mançurideki icraatı arasında Kellog paktının ileri sürülmesi üzerine hâdis olan muaddel arsıulusal akisler gibi akisler ihdas etmesi mümkün olduğunu söylüyorlar. Negusun, bu müracaatı yapmak için Amerikanın istiklâl gününü seçmekle maharetli hareket etmiş olduğu kanaati mevcuttur.

İNGİLTERE HABEŞİSTANI KENDİ SAKLAMAK İSTİYOR!

Roma: 5 (A.A.) — Giornale D' italia, İtalyan — Habeş anlaşmazlığına uluslar sosyetesini karıştırmak yolunda İngilterenin gösterdiği ısrarı tenkit ederek diyor ki:

"İngilterenin, kendi söylediği gibi, sadece hak ve tüze düşüncesile yoksa daha ziyade yalnız büyük Britanyanın çıkarını gözeten bir harekette arsıulusal bir maske ve adsız bir kol vermek için mi çalıştığını Avrupa kamoyu sorusturmağa başlamıştır.

İngiltere, şimdiye kadar daha bir çoklarına karşı gerekmiş olan uluslar sosyetesi maddelerinin şimdi İtalyaya tptanmasını istemektedir. Ne için Japonyaya karşı Çin topraklarındaki hareketinden dolayı boykotaj yapılmasına çalışmamıştır.? Ne için Chaco anlaşmazlığına karışmamaıştır? Ve ne için, Almanyanın silâhlanmasını Cenevrede kötülediği ve lüzumlu görülecek cezayı araştırmak için bir komite seçilmesini kabul ettiği halde sonradan Almanya ile ayrı bir anlaşma yaparak onun bu hareketine dayak olmuştur? Görülüyor ki İngiltere, İtalyan — Habeş anlaşmazlığında hiçbir çıkar gözetmeden hareket ediyor değildir. Tersine İngiltere ancak ve ancak Habeşistana kendine saklamak için ve bu topraklarda başka herhangi bir devletin nüfuzunu önlemek için çalışmaktadır.

HABEŞLİLERİN MÜRACAATI MESELESİ

Vaşington, 5 (A.A.) — Habeşistan imparatoru, Selassie tarafından Amerika nezdinde bir teşebbüs yapıldığı hakkında Adisababadan gelen haberler üzerine, dış işleri bakanlığı adına söz söylemeğe salâhiyettar olan zat, Briand — Kellog paktına riayet ettirmek üzere, İtalya nezdinde müdahalede bulunması için Habeşistanın şimdiye kadar Amerikadan bir istekte bulunmadığını söylemiştir.

Ayni zat, Habeşistan tarafından böyle bir şey istenildiği takdirde, Amerikanın alacağı durum hakkında bir şey söylemek istememiştir.

İNGİLTERENİN MENFAATLERİ VAR!

Roma: 5 (A.A.) — Kuryera Dellasera İngilterenin, görüşünün tersine olarak, Habeşistanda asığcıl olmayan bir politika gütmediğini yazmaktadır. Bu gzete İngiltere nin Habeşistandaki finansal teşebbüslerini ve bilhassa Abisinyen Conporationun 1929 daki iflâsını hatırlatmaktadır.

Şimdi Ethiopia States Company yi kuran İngiltere bununla Çana gölü çevresindeki imtiyazları kâmilen elde etmek amacını gütmektedir.

Kuryera Dellasera, Habeşistanın, yabancıların yerleşmesine karşı gösterdiği güçlükleri işaret ederek bu yeni kumpanyanın kurulmasını ancak İngiltere tarafından Adisababada büyük özverieler (fedakârlıklar) yapılmış ve bunların süel masraflarını kapamak için Habeşistanca kabul edilmiş olması suretile izahetmek kabil olacağını söylemektedir.

HABEŞİSTAN AMERİKAYA MÜRACAAT ETTİĞİNİ İNGİLTEREYE BİLDİRDİ

Londra: 5 (A.A.) — Habeş hükûmeti, İtalya ile arsıulusal anlaşmazlık hakkında Amerika hükûmeti nezdinde yapmış olduğu teşebbüsü Adisababadaki İngiliz elçisine bildirmiştir.

Bu güç ve nazik meselenin kotarılması, her şeyden evvel, Fransa ile birlikte uzun uzadıya incelenmesine bağlıdır.

Habeş meselesi için özel bir hareket yapılması ihtimaline dair olan söylentiler (rivayetler) mevsimsizdir.

İŞİN ANAHTARI FRANSANIN ELİNDEDİR!

Londra: 5 (A.A.) — Mançester Guardian gazetesi, İngilterenin Habeşistan meselesindeki siyasasını şu suretle özetmektedir. (hülâsa etmektedir).

"İngilterenin, uluslar sosyetesi üyesi olmak sıfatiyle müşterek düşergeleri (vecibeleri) vardır. Fakat şahsiğ hiçbir düşergesi (vecibesi) yoktur. İngiliz ulusu, diğer devletler kendilerine düşeni yaptıkları takdirde İngilterenin de sözünü yerine getirmesini istemektedir. Fakat, İtalya, Habeşistana saldırırsa, ona karşı yalnız İngilterenin harekete geçmesine asla razı olmıyacaktır.

Bu gazete devlet adamlarından birinin "durumun anahtarı Parisin elindedir,,. tarzında söylediği sözü tekrar etmekte ve bu förmülden ileride yapılacak hareketlere ait soravın (mesuliyetin) Fransaya ait olduğu manası çıkarılabileceğini yazmaktadır.

Mançester Guardian gazetesi, ayni zamanda şimdiki diplomatik manevraların conucu ne olursa olsun, meselenin Cenevrede görüşüleceğini umut etmektedir.

İNGİLİZ MANEVRASI MI?

Londra, 5 (A.A.) — Buradaki İtalyan çevenleri, İngiltere hükûmeti tarafından, İtalyan — Habeş anlaşmazlığına bir kotarma yolu bulmak için Fransa nezdinde yapılan son teşebbüsü gerçek bir politikadan ziyade, uluslar sosyetesinin İtalyaya karşı alması muhtemel bir kararı himaye için yapılmış bir manevra telâkki etmektedirler.

İngiliz siyasî, uluslar sosyetesinden yana olan komoyun (efkârı umumiye) şiddetli tazyiki altında bulunmaktadır. Ayni çevenler, Fransa hükûmetinin, İtalya tarafından dostluğa aykırı görülecek bir hareket tarzını kabul etmiyeceği kanaatindedirler.

İTALYA İLE FRANSA SÜEL ANLAŞMA YAPIYORLAR

Londra, 5 (A.A.) — "Daily Telgraph,, gazetesinin diplomatik aytarı yazıyor:

"Fransız — İtalyan mukavelesine eklenen bir protokolun, Habeşistanda, demiryolu ülkesi dışında hiçbir değeri yoktur. Musolini, bu protokolun İtalyayı Habeşistanda özgür bırakmakta olduğu fikrinde dir.,,

Ayni aytar (muhabir) İtalya ile Fransanın, süel ve siyasal andlaşmalar yapmak üzere görüştüklerini söylemektedir. İki devletin biribirlerine yapacakları yardımları tesbit eden süel andlaşma, bitmek üzeredir.

Siyasal andlaşma için yapılan görüşmeler o kadar ilerlemiş değildir.

Süel andlaşmanın hükümlerine göre İtalya, Fransadan tam bir süel yardım bekleyebilecektir.

Bu görüşmeler hakkında İngiltereye hiçbir malûmat verilmemiştir.

İNGİLİZ ELÇİSİ LAVALE ANLATTI

Paris:5(A.A.) — İngiltere büyük elçisi Sir George Clark, B. Lâvali görerek, İngiltere kabinesinin son toplantısında İtalyan — Habeş anlaşmazlığı hakkında görüşmelere dair kendisine malûmat vermiştir.

Lahey: 5 (A.A.) — İtalyan — Habeş hakem komisyonu, İtalyan ajanı profesör Silvio Lossanoyu dinlemiştir. İtalyan ajanı, komisyondan, İtalyaya hükûmetinin dinletmek istediği tanıkların (şahitlerin) dinleneceği tarih ve yeri tesbit etmesini istemiştir.

HABEŞİSTANİN MÜRACAATI AMERİKAYİ ZORA SOKACAK

Vaşington: 5 (A.A.) — Devlet adamlarının söylediklerine göre B. Hull Habeş imparatorunun baş vurmasına verilecek cevap iyice düşünülerek hazırlanacaktır. İmparator henüz baş vurmamıştır. Fakat iyi haber alanlar bu baş vurmanın birleşik Amerikayı çok zora sokacağını söylemekten çekinmemektedirler. Çünkü birleşik Amerika menfî bir cevap verirse Kellog paktının yüklediği ykenleri yerine getirmekten kaçınmış olacaktır. Bu paktı ileri sürecek olursa İtalya ile bir takım ihtilâflara meydan vermesi ihtimali vardır.

Bundan önce iki fırsatta Amerika bu paktı ileri sürmüş fakat bu girişitleri sonuçsuz kalmıştır. Amerikanın yapacağı tek iş Mançuri meselesinde olduğu gibi silâh zoru ile yapılan toprak bağlantılarını tanımayacağını söylemek olacağı sanılıyor.

Tütün işleri

Tütün işleri üzerinde tetkikler yapan Türkofis bir rapor hazırlamaktadır. Ofis, İskenderiyeye ihraç edilmesi düşünülen tütün etrafında da incelemeler yapmaktadır.

HACI YAŞAR AĞA HASTANESİ

KURUN'un Romanı : 38 Yazan : A. İsmet Ulukut

Onlar, taptıkları maddiyatın döküldüğünü, bittiğini görünce ölürler.

Benim de bir yardımcıya ihtiyacım vardı; bu işim için, önce de söylediğim gibi, kimseye güvenemezdim. Sizi başka bir yere göndermektense burada alıkoymayı, kendi menfaatim için, daha uygun buldum. Bana yardım etmek veburada kalmak isterseniz, bu iyiliklerinizi hiçbir zaman unutmıyacağım. Bununla beraber gene seçmek hakkı sizindir. Dilediğiniz gibi hareket edebilirsiniz. Burada kalmak istemiyorsanız, beğendiğiniz bir iş bulmak için elimden geleni yapacağım.

Binnaza bu sözlerden inanç gelmişti. Cevap vermek mecburiyetinde de bulunuyordu. Dedi ki:

— Size yardım değil, hizmet etmek boynumun barcudur. Emrinize uymayı bir hayat ödevi sayıyorum. Ancak bana öyle bir mevki... ve... hele ..

— Hele, ne?

— Şey... Şu tahsisat dediğiniz!..

— Niçin böyle düşünüyorsunuz? Bu mevki sizin hakkınızdır; tahsisatı pek büyütüyorsunuz. Sizi başhemşireden aşağı tutamazdım ya!

— Fakat benim bu kadar paraya ne ihtiyacım var?

— Size ihtiyacınız için para verseydik, o zaman bu sözü söylemeye hakkınız olurdu. Ben, böyle bir şeyi aklıma bile getirmedim. Bunu düşünmek, size karşı bir hakaretti. Hem ne münasebet? Siz de dakikasında reddederdiniz. Hikmet karşılığı olarak verilen, alınan şey kazanılmış bir haktır; artıklığını siz tayin edemezsiniz. Yapacağınız işin önemini bilenler, onun değerini biçerler. Burada yapacağınız, güç değil, fakat çok önemlidir. Açık söylemek lâzımsa, bizi kontrol edeceksiniz.

— Ne münasebet?

— Hayır, öyle değil, benim pek meşgul olduğumu görüyorsunuz; her şeyi gereği gibi araştıramıyorum. Belki lüzumsuz masraflar oluyor! İşte bu kontrol işimi size bırakıyorum. Hastanenin kurulduğu günden bugüne kadar olan bütün hesapları gözden geçireceksiniz. Sonra, yarından başlıyarak, her gün için yapılacak masraf pusulaları size gelecek; uygun görünce altına "doğrudur,, der, imza atarsınız. Yok uygun göremzesniz, itiraza hakkınız vardır. İlkin biraz tereddüt edeceksiniz, çünkü piyasayı bilmiyorsunuz. Zararı yok, kâtip Lûtfi size yardım eder. Onunla konuşursunuz. Yani demek istiyorum, ki hastahanenin bütün masraflarını siz yönetecek (idare edecek) siniz. Şimdi işinizin önemini anladınız değil mi?

— Ben bunu yapamıyacağım sanıyorum.

— Hele bir başlayınız, on beş gün sonra gene görüşürüz. O zaman, böyle söylemiyeceğinize şimdiden inanınız. Daha ne diyecektim? Evet, bundan sonra da tamamile, serbestsiniz; yanınıza bir hemşire alır, gezmeye gidersiniz. Sinema, tiyatro, ve nereye istersiniz. Ootomobil her zaman emrinizdedir. Yalnız giderken bana haber vermenizi rica ederim. Bunu izin almak sanmayınız; nerede olduğunuzu merak ederim de ondan.

— Ben gezmeyi ne yapacağım?

— Ne demek? Yaşamanın herkese verdiği istifadelerde sizin hakkınız yok mu? Artık hasta değilsiniz; ne bir düşünceniz, ne de sizi korkutacak bir kuvvet var. Dilediğinizi yapabilirsiniz.

Bu alımlı izin karşısında Binnazın gözleri parladı. Gerçekten şifa, saadet onu burada bekliyormuş da haberi yokmuş. Babası yaşasaydı, gene bu saadete kavuşacak değil miydi? Yalnız iki şey eksik: babası ve annesi! Bunlar da, onarılmsı (tamiri) kabil olamıyan, tabiatin en acı darbeleri. Herkes gibi o da bu acıya dayanmağa mecbur. Bu eksikliklerle beraber bundan artık ne bekliyebilirdi?

Fakat, sebebini bilmediği halde, kalbinin üzerine bir ağırlık çöküyordu. Hastaneden çıkınca, sanki binbir belânın okları göğsünü delecekti. Yalnız çıkmak istemiyor; korkuyor gibiydi. Bunu çok tora nasıl anlatabilsin. Kendisini herşeyden koruyacağına inandığı doktorun da dışarıya çıkmadığını biliyordu. Bunu bir vesile buldu; dedi ki:

— Ya siz?...

— Ben mi? Anlıyamadım; ben, ne?

— Siz de bir yere gitmiyorsunuz!

Nezir acı acı gülümsedi:

— Evet, doğru; ben hastaneden pek az çıkıyorum. Fakat benimkisi, bir fikir, bir inanış neticesidir. Daha doğrusu, belki de kavrıyamıyacağınız, bir prensip içinde yaşayışın bana verdiği bir zevk! Şuursuz, sefil bir parıltı olan bugünkü maddî gösterişlere, maddî güvenişlere kapılarak çok yüksek manevî ve ahlâkî duygulara omuz kaldıran insan lığa karışmak istemiyorum. Onlar, altın, gümüş, elmas, ipek, boya parıltıları arasında öyle sorhoş olmuşlardır ki gördükleri rüyayı gerçek zannederler. Yaşamaktaki bütün yüksek ülkülerin bununla elde edilmiş olduğuna inanırlar. İnsanın, bir avuçluk beyinine konmuş sonsuz bir genişliğin adı olan zekânın, vicdan adile vücudumuzun bütün inceliklerinde titriyen gizliliklerle dolu bir erdemin (fazilet in) varlığını kabul etmezler. Bu şaşkınlıklar, heroin, kokain, esrar tutkunları gibi, kendilerini eritirken, bize gafil ve cahil derler.

Benim önümde geniş bir hakikat vardır. Elimle tuttuğum, gözümle gördüğüm nihayetsiz bir âlem! Orada yaşamanın ve zevkin sonu yoktur. Onlar, taptıkları maddiyatın döküldüğünü, bittiğini görünce ölürler.Beni âlemimde ölüm yoktur. Madde değişir, benlik kalır. Yürümezsiniz; fakat her yerde gezersiniz; parlıyan gözleriniz, en ince bir sese karşı hazır bulunan kulaklarınız yoktur; lâkin görür ve işitirsiniz. Onlara sorunuz, hayal! derler. Biz de esrar çekip dalga geçenlerin gördüklerine hayal diyoruz. Onların yalancı elmaslara benziyen parıltılı yaşayışları, ateşböceklerinin fosforları gibidir; pek çabuk söner, on beş, yirmi sene!

(Arkası var)

SPOR

Yılın en dikkate değer futbol maçları

Istanbul — Atina takımları yarın karşılaşıyorlar

İstanbul ile Atina arasında temsilî bir futbol maçı yapılması için Futbol heyetimiz teşebbüse girişmiş ve bu teşebbüsü başarmıştır. İki şehir muhteliti iki maç yapacak, bu maçlardan ilki yarın, ikincisi Salı günü Taksim stadyomunda yapılacaktır.

Son aylarda birçok yabancı takımlarla karşılaştık. Doğrusunu söylemek lâzımgelirse bu karşılaşmaların hiçbirisi bir zevk uyandırmuş değildir. Çünkü bunlar herşeyden evvel özel karşılaşmalardı ve hemen hiçbirisinde bir "temsil,, değeri yoktu. Bunun içindir ki gelen yabancı akımların asıl kadrolarıyla gelip gelmedikleri daima şüphe uyandırıyordu. Vâkıa gelen takımlar geldikleri yerlerin en iyi takımları vasıflarını taşıyorlardı amma bu, onların esas kadrolarıyla geldiklerine delâlet edemezdi.

Halbuki şehir takımlarının ve yahut ulusal (millî) takımların karşılaşışı böyle değildir. Evvelâ bunları daima yurdun en iyi futbolcuları kurar. Kazanılacak sonuç (netice) hususî takımlardan çok şehirleri veyahut ulusu alâkadar eder.

İşin en canlı tarafı böyle karşılaşmaların futbol vaziyetleri etrafında daima en doğru, en sağlam bir ölçü rolünü oynamasıdır.

Bunun içindir ki İstanbul mıntakasının bu başarıklılığını çok yerinde, çok değerli bulduk.

Fenerbahçeli oyuncular henüz dönmedikleri için yarımki maçta İstanbulu daha çok Galatasaray ve Beşiktaşlı oyuncular temsil edeceklerdir. Salı günü yapılacak maçta da Fenerbahçeli oyuncu-

Yunan ulusal futbol takım namzetlerin Peştelilerle yaptıkları maçta (Yarın şehrimize gelecek Atina takımında bu oyunculardan çoğunu göreceğiz.)

lardan çoğunu Yunanlılar karşısında göreceğiz.

Maçların çok heyecanlı ve dikkate değer olacağını umuyoruz.

T. İ. C. İ. İstanbul mıntakası başkanlığından:

1 — Atina — İstanbul şehir muhtelit takımları 7 temmuz 935 pazar günü saat 17,30 da Taksim stadında ilk ve 9 temmuz 935 salı günü yine saat 17,30 da Taksim stadında ikinci maçlarını yapacaklardır.

2 — Misafirlerimiz 7 temmuz 935 pazar sabahı saat yedide Polonya vapurile şehrimize geleceklerinden mıntakaya mensup bütün sporcu arkadaşların istikbali merasiminde bulunmak üzere Galata rıhtımında bulunmaları ehemmiyetle bildirilir.

3 — 7 temmuz pazar günü programı:

A) Stat kapıları saat 13 de açılacaktır.

B) Saat 17 de şehir bandosunun iştiraki ve iki şehir takımının huzurile Türk ve Yunan marşlarile merasime başlanacaktır.

C) Bayrak tevdiinden sonra bütün stat halkının ve bandonun iştiraki ile Cümhuriyet Marşı söylenecektir.

D) Maçın hakemi Şazi Tezcandır. Yan hakemleri Samim Talu ve Talât Öz Işıktır. Alan gözcüsü bay Hikmettir.

E) İstanbul muhtelit takımı için aşağıda isimleri yazılı olan futbolcuların futbol ayakkaplarile saat on altıda Taksim stadyumunda bulunmaları lâzımdır.

Beşiktaştan: Mehmet Ali, Nuri, Hakkı, Feyzi, Eşref, Şeref, Faruk, Muzaffer.

Fenerbahçeden: Bedii, Yaşar, M. Reşat, Esat, Ali Rıza, Fikret, Niyazi, Naci. Galatasaraydan: Avni, Lûtfi, Kadri, Münevver, Necdet, İbrahim, Güneşten: Faruk, Rasih, Salâhaddin, Vefadan: Muhteşem, Lûtfi.

Maks Baer

Artık boks yapmıyacak

Eski ağır siklet şampiyonu boksör Max Baer, Vaşingtonda evlendi. Aldığı bayan Vaşington otellerinden birinin kahvehanesini idare eden Mis Mary Ellen Sullivan'dır. Mis, Rockester Üniversitesinde tahsil görmüş ve oradan mezun olmuştur. Tahsilini tamamladıktan sonra bu müessesenin başına geçerek muvaffak olmuş ve nihayet Max Baer ile görüşmüş, ikisi sevişmişler ve evlenmişlerdir. Max henüz yirmi iki yaşında olduğu halde karısı otuz iki yaşındadır. Bayan, kocasının, para kazanmak için boks yapmasına tarafdar değildir. Karı koca balayını geçirmek için Nevyorka gidince kocasına boksu sevmediğini ve onun bu işle meşgul olmasını istemediğini söylemiştir. Onun için Max'ın bundan böyle boks sahnesinden ayrılması bekleniyor.

Resimde karı kocanın bahtiyar bir ânı görülmektedir.

Hava Kurumuna yardım

Yarın büyük alaturka güreşler yapılacak

Karşılaşacaklar arasında Kara Ali, Mülâyim, Cemal, Tekirdağlı Hüseyin ve Bulgaristandan gelen Mehmet bayda geliyorlar

Şeref stadındaki iki bin kişilik ve yüksek tribünler bütün güreşlerin çok iyi bir şekilde görülmesi imkânını temin edecektir.

Hava Kurumu çıkarına yarın Beşiktaş Şeref stadında büyük alaturka güreş müsabakaları yapılacaktır. Bu güreşlerin Hava Kurumu tarafından organize edilmesi güreşlerin çok önemli ve dikkate değer olacağını göstermektedir. Her hafta yapılmakta olan Şehreminindeki güreş bu hafta için yapılmıyacaktır. Bu güreş yarışlarına her taraftan pehlivanlar gelmiştir. İzmir, Soma, Edirne ve bilhassa son Bursa güreşlerinde formlarını bulan pehlivanlarımızın bu güreşleri, meraklıları doyuracaktır. Güreşlerin hakemliğini mütekait Albay Mehmet, Bay Su yolcu Mehmet, Üsküdarlı Hakkı, Cemal ile Himmet pehlivan yapacaklardır. Bu güreşler hakkında edindiğimiz bilgileri yazıyoruz:

Bu sene de Türkiyede başa güreşen dört pehlivanımız vardır. Bunlar Kara Ali, Mülâyim, Te-

(Devamı 10 uncu sayfada)

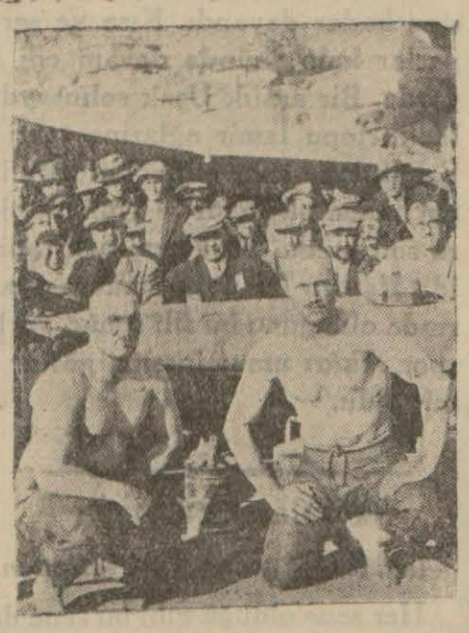

Alaturka güreşlerden bir görünü

Romanyada ikinci maç yapılamadı

Fenerbahçe — Güneş karışık takımının Bükreşte C. F. R. takımı ile yapacağı ikinci maç son dakikaya kadar tarafımızdan gösterilen bütün müsaadekârlığa rağmen oynanmamıştır.

Romen takımı bu maçın nizama uygun olmayan alanda oynanmasında ayak diremiş, Türk ekibinin şefi ise mutlaka nizama uygun alanda oynanmasını ve bu yüzden, Romen klübünün uğrıyacağı söylenilen zararlara karşılık mukaveleye göre bize verilecek paradan vaz geçtiğini bildirmiştir. Romenler ona da yanaşmamıştır.

Takımımız cumartesi günü saat 11 de dönecektir.

Kongre toplanıyor

T. İ. C. İ. İstanbul bölgesi başkanlığından:

Bölgemiz yıllık kongresi temmuzun 21 inci pazar günü saat 10 da bölge merkezi olan Beyoğlu halkevinde toplanacaktır. Klüplerimizin delegelerini yasaya uygun olarak belgelerile beraber kongrede bulundurmaları bildirilir.

Konuşulacak işler:

1 — Kongre başkan ve sekreterlerinin seçilmesi,

2 — Bölge para ve çalışma raporlarının okunması,

3 — Hesap enspektörü raporunun okunması,

4 — İdman kurulları raporlarının okunması,

5 — Bölge ve idman kurulları ve iki hesap enspektörünün seçimi.

Deniz kulübünün gezisi

İstanbul Deniz Klübünün açılması dolayısile Temmuzun 9 uncu Salı günü saat 17 buçukta başlıyarak, Moda'daki kuragğda danslı bir gece geçirilecektir.

Bravo Uşaklılara

İzmirlilerle berabere kalmayı başardılar

Uşak, (Özel) — Uşak bölgesi (mıntakası) karışık takımı 23 kişilik bir kafile ile İzmir bölgesi karışık takımıyla bir maç yapmak üzere şehrimizden gitti. Kafileye Halkevi ve Futbol Kurulu Başkanı Yusuf Aysal başkanlık ediyordu. İdareci olarak Futbol kurulundan diş doktoru Rıza Oktay bulunuyordu. Akşam üzeri Izmire vardık, Basmahanede İzmirli sporcular tarafından karşılandık. 30 — 6 — 935 Pazar günü saat 18 de Alsancak stadyomunda maçın oynanması kestirildi. Bu karşılaşmanın her yönden büyük bir önemi vardı. Uşak bölgesi futbolu iki yıldanberi sürekli bir hızla yürüyor ve ilerliyordu. Gençler Birliği Klübümüz gibi Orta Anadolunun en güçlü ekiplerinden birisi olan Eskişehir Demirspor klübünü Uşakta büyük sayı farkı ile yenmesi bölge futbolünün gücünü göstermeğe kâfi bir işaretti.

İzmirle, Ankara ile futbolümüz bir hizada gittiği her zaman söyleniyor ve bir karşılaşma yapılması için imkân aranıyordu. Nihayet İzmir karşılaşması söylenen sözlerin doğruluğunu ortaya koyacak ve Türk spor mehafiline Uşak bölgesi futbolü hakkında yeni bir fikir verecekti. Bu karşılaşma için karışık takımımız iki hafta çalıştı. En değerli iki eleman kafileye mazeretleri dolayısı ile katılamamışlardı. Saat 18 olduğu zaman Alsancak stadı oldukça kalabalıktı. Hakem İzmirspordan Sabri idi.

Evvelâ Uşak bölgesi karışık takımı eflâtun üzerine yıldız konmuş formalarını giyinmiş olarak sahaya çıktılar, halkı selâmladılar ve alkışlandılar. Arkadan İzmir çıktı. Fotoğraflar alındı. Tören yapıldı.

Uşak mıntakasının en iyi oyuncularından Melih

Oyun başladı. İzmir takımında Vahaptan maada belli elemanlar yer almışlardı. Fuat, Sait gibi arsıulusal oyuncular da takımda bulunuyordu. Oyunun ilk dakikaları Uşakın canlı pasları ile yürüyen ve İzmir kalesine kadar dayanan akınlarla geçti. Biraz sonra İzmirin akınları ve Uşak yarı sahasındaki kaynaşmalar görüldü. Enerji ve nefes kabiliyeti itibarile Uşakın yetişmiş olduğu görülüyordu. Karşılıklı akınlar ve zaman zaman devam eden anlaşma ve

(Devamı 10 uncu sayfada)

Beşer kelimelik listeler

Bugüne kadar verilen kelimeleri yazıyoruz

(Baş tarafı dünkü sayımızda)

— L —

Lehdar — Yanat

Örnek — Ahmet sizin en çoşkun yanatlarınızdandır.

Lehinde söylemek — İyiliğini söylemek

Örnek: O, her yerde sizin iyiliğinize söyler.

Lehte, lehinde — Yana

Lehte olmak — Yana olmak

Örnekler: 1 — Bu işte sizin fikirlerinizden yana değiliz. 2 — Ben böyle önergelerden yana olamam.

Lûtfü ihsan — Kayra

Örnek: Türk Hava Kurumuna yardımınız, bir kayra değil, bir ödevdir.

— M —

Mahrum — Yoksun

Mahrum etmek — Yoksundurmak

Mahrum olmak — Yoksunmak

Örnekler: 1 — Kaç zamandır sizin yoksunluğunuzu çekiyoruz.

2 — Bizi güzel yazılarınızdan yoksundurmayınız.

3 — Güzel yazılarınızdan yoksunuyoruz.

Mahreç — 1 - Çıkıt, 2 - Sürüt

Örnekler: 1 — Bu malın çıkıtı neresidir.? 2 — Alman piyasası mallarımız için en iyi sürütlerden biri olmuştur.

Mahsul (genel olarak) — Ürüt, ürün.

Buhran yüzünden Avrupada yalnız maddiğ sıkıntı artmış değildir; yüksek fikir ve san'at ürütlerinin de gittikçe azaldığını görüyoruz.

Bu yıl endüstri ürünlerimiz iç pazarda, tarım (ziraat) ürünlerimiz dış piyasalarda çok istek (rağbet) görmüştür.

Mahmi — Korunuk

Tahtı himayede olan — Korunacak.

Örnekler: 1 — Kimsenin korunuğu olmak istemem. 2 — Büyük Britanya koruncaklarını sayar mısınız?

Mahzur — Çekinek

Örnek: Bu işi yapmakta ne gibi çekineküler görüyorsunuz?

Maksat — Erge

Örnek: Kültür işlerinde ergemiz, bütün yurtdaşları yüksek bir bilgi düzeyine çıkarmaktır.

Makale — Betke

Örnek: KURUN gazetesinin betkeleri her vakit tanınmış adları taşır.

Malzeme — Gereç

Örnek: Şimdi en çok işleyen fabrikalar, harp gereçleri yapanlardır.

Mamur — Bayındır

a) Mamuriyet — Bayındırlık, b) Nafia

Misaller: Ankara bayındır bir şehir olmuştur.

Memleket bayındırlık yolundadır.

Bütün devlet yapı işleri Bayındırlık Bakanlığına bağlanmıştır.

Biz yurdumuzu bayındırmaktan ve geliştirmekten başka bir şey düşünmüyoruz.

Mana — Anlam

Örnek: Bu kelimenin ne anlama geldiğini bana söyler misiniz?

Mazannei su — Karalı

Örnek: Dün tutulduğunu yazdığımız adamın karalı takımından olduğu saptanmıştı.

Mania — Engel

Mani — Önge

Örnekler: 1 — Yurt savgası işlerinde önümüze çıkan bütün engelleri yıkarız.

2 — Eğerbir öngeniz olmazsa yarın bana gelmenizi rica ederim.

3 — Yurt savgasında ne engel, ne önge dinleriz.

Matbuat — Basın

Örnek: Basın kurumunun dördüncü kuvvet olduğunu söylemek, ona boş bir gurur vermek değil, tamtersi (bilâkis) onu derin ödev ve soravları karşısında düşündürmek demektir.

Mecmua — Dergi

Örnek: Niçin bizde fikir dergileri az çıkıyor?

Mecra — 1 - Yatak, 2 - Akağı

Örnekler: 1 — Nehir yatağını temizlemek

2 — Yağmur suları için akağı yapmak.

Maznun — Sanık

Menfaatperest — Asığcıl

Örnek: Memleket işlerinde asığcıl olmayınız; özgeçi (feragat) gösteriniz.

Mektep — Okul (Okula)

Menşe — 1 - Çıkağ, 2 - Köken

Mevkii iktidar — Erke (Pouvoir)

Bir şefin asıl erkesi, halkın sevgisidir.

Mevsuk — Doğru, belgin

Örnek: Bu haberin belginliğinde şüphe ediyorum.

Mesahai sathiye — Yüzölçe

Örnek: Anadolunun yüzölçesi ne kadar olduğunu hatırlıyor musunuz?

Mesmuat — Duyuk

Örnek: Sofya aytarımızın duyuklarına göre.

Mesuliyet — Sorav

Mesele — Mesele (T. Kö.)

Mesken — Otru

Merasim — Tören

Örnekler: Dün yeni bir resim sergisinin resmi küşadında bulunduk — Dün yeni bir resim sergisinin açım töreninde bulunduk.

Reisicümhura askerî merasim yapılmak usuldendir — Cumur Başkanına süel tören yapılmak usuldendir.

Merkezi siklet — Dengey

Örnek: Fransız parlâmentosunun dengeyi şimdi yarı - sağdadır.

Merhale — Yüğrüm

Örnekler: Dil işi büyük hareketin yeni bir yüğrünüzdür.

Meyl, temayül — Eğlim, Eğginlik

Örnekler: 1 — Oğlunuzun resme eğlimi olduğunu biliyorum.

Müeyyide — Berkite

Örnek: Bütün kanunlar devrim savgasının birer berkitesi olmaktadırlar.

Müdevven — Dergin

Örnek: A... nın derginleri arasında bu isimde bir eser hatırlamıyorum.

Müessir — Etkin, dokunaklı

1 — Dokunaklı bir ses dinlemek

2 — Etkin bir tedbir bulmak.

Mühim — Önemli

Mükâfat — Öden

Örnek: Hayır ve hizmet işlerinde en büyük öden, vicdan rahatıdır.

Mülkî — Sivil

Mülâhaza — Düşün

Örnek: Bu işte ne düşünde olduğunuzu söylemediniz.

Münevver — Aydın

Örnek: Bir devrim ancak aydın ve ileri kafalar üstünde tutunabilir.

Münakaşa — Aytışma

Örnek: Bu iki adam arasında her aytışma, kavgaya varır.

Münakaşa etmek — Aytışmak

Münavebe — Sıralaşma

Örnek: Gece nöbetçileri aralarındaki sıralaşmaya göre çalışırlar.

Mürebbi — Eğitmen

Müsadere — Alanç

Müsadere etmek — Alançetmek

Örnekler: 1 — Osmanlı imparatorluğunun son zamanlarına kadar alanç usulü devam etti. 2 — Kanun emretmeksizin kimsenin malı alançedilemez.

Müsavi — Eşit

Örnekler: Türk kanunları karşısında, bütün yurtdaşlar eşittir.

Müstahsil — Üretmen

Müstehlik — Yoğaltman

Türkiyede yoğaltmanlarla üretmenler arasında asığ (menfaat) kavgası yoktur.

Müstakil — Erkin, Bağınsız,

Misal: 1 — Biz müstakil bir milletin çocuklarıyız — Biz erkin bir ulusun çocuklarıyız.

İstiklâl mücadelesi — Erkinlik savaşı,

2 — Müstakil meb'uslar — Bağınsız saylavlar

Türkiyede mahkemeler müstakildir — Türkiyede hakyerleri bağınsızdır.

Müsavat — Eşitlik

Türkiyede kadın, erkek eşitliği cümuriyetin eseridir.

Müsrif — Savurgan

İsraf — Savurganlık

Örnekler: 1 — Savurganlığın sonu, avuç açmaktır. 2 — Savurgan iki yakasını bir araya getiremez.

Müstacel — Evgin

Örnekler: Yurdu bayındırmak evgin işlerimizin başında gelir.

Müşahede — Görüm

Tarzı rüyet — Görüş

Örnekler: 1— Son Almanya gezintisindeki görümleriniz hakkında bir konferans verir misiniz?

(Arkası var)

Gündüz ilk, gece son tramvaylar

Mecidiyeköyünden: (İlk) Eminönüne 6.45 — (Son) 18.45,

Şişliden: (İlk) Tünele 5.40, Eminönüne 6.5, Beyazıda 6.20, Sirkeciye 6.25 — (Son) Beyazıda 23.30, Tünele 23.40;

Kurtuluştan: (İlk) Beyazıda 6, Eminönüne 7,5, (Son) Beyazıda 23.10;

Maçkadan: (İlk) Beyazıda 6.15, Eminönüne 7.10 — (Son) Beyazıda 23.20;

Harbiyeden: (İlk) Fatihe 6.30, Aksaraya 6.40 — (Son) Aksaraya 23.30, Fatihe 24;

Tünelden: (İlk) Şişliye 6 — (Son) 24;

Bebekten: (İlk) Eminönüne 5.45 — (Son) Eminönüne 23.40, Beşiktaşa 1;

Ortaköyden: (İlk) Aksaraya 5.50;

Beşiktaştan: (İlk) Bebeğe 5.25, Eminönüne 5.35, Fatihe 6.30;

Eminönünden: (İlk) Bebeğe 5.55, Kurtuluşa 6.35, Maçkaya 6.40, Mecidiyeköyüne 7.17, (Son) Mecidiyeköyüne 19.15, Bebeğe 24.20;

Sirkeciden: (İlk) Topkapıya 6.12, Edirnekapısına 6.14, Yedikuleye 6.17, Şişliye 6.55, Taksime 7.35 — (Son) Edirnekapısına 23.55, Topkapıya 24, Yedikuleye 24.5;

Beyazıttan: (İlk) Kurtuluşa 6.45, Maçkaya 6.55, Şişliye 7.2 — (Son) Kurtuluşa 23.55, Maçkaya 24, Şişliye 24,12;

Fatihten: (İlk) Harbiyeye 5.46, Beşiktaşa 7.10 — (Son) Beşiktaşa 21.20, Harbiyeye 23.20;

Edirnekapısından: (İlk) Sirkeciye 5.45 — (Son) Sirkeciye 23.25, Aksaraya 24.25;

Aksaraydan: (İlk) Topkapıya, Edirnekapısına 5.25, Yedikuleye 5.30, Harbiyeye 6, Ortaköye 6.35 — (Son) Ortaköye 21.30, Harbiyeye 22.50;

Topkapıdan: (İlk) Sirkeciye 5.45 — (Son) Sirkeciye 23.30, Aksaraya 24.35;

Yedikuleden: (İlk) Sirkeciye 5.40 — (Son) Sirkeciye 23.35, Aksaraya 24.40.

Sirkeci — Küçükçekmece trenleri

Sirkeciden Küçükçekmeceye: 6.25 (Pazar günleri işlemez ve Balıklı ile Floryada durmaz), 7.25, 8.25, 9.30 (Balıklıda durmaz), 10.30, 11.30 (Balıklıda durmaz, Yeşilköyde kalır.), 12.4, 13.20 (Balıklı ile Zeytinburnunda durmaz), 14.20, (Balıklıda durmaz), 15.30 (Balıklı ile Zeytinburnunda durmaz), 16.15, 17.15 (Balıklıda durmaz), 18 (Balıklıda durmaz, Yeşilköyde kalır), 18.30 (Yenikapıdan Zeytinburnuna kadarki duraklarda durmaz), 19.20 (Balıklıda durmaz), 20 (Balıklıda durmaz), 20.30 (Kumkapıdan Yenimahalleye kadarki duraklarda ve Floryada durmaz), 21 Balıklıda durmaz, Yeşilköyde kalır), 22 (Balıklıda durmaz, Yeşiköyde kalır), 23.58 (Cumartesiyi pazara, pazarı pazartesiyee bağlıyan gecelerde işler ve Balıklıda durmaz, Yeşilköyde kalır).

Yeşilköyden Sirkeciye: 6.5 (Balıklıda durmaz), 6.30 (Balıklıda durmaz), 6.51 (Balıklıda durmaz), 7.35 (Zeytinburnundan Samatyaya kadarki duraklarda durmaz), 7.55, 8.22 (Zeytinburnundan, Yenikapıya kadarki duraklarda durmaz), 8.51 (Balıklıda durmaz), 9.31 (Zeytinburnu ile Balıklıda durmaz), 10.38 (Balıklıda durmaz), 11.40, 13.03 (Zeytinburnu ile Balıklıda durmaz), 13.18 (Balıklıda durmaz), 14.30, 15.47 (Balıklıda durmaz), 16.40, 17.40 (Balıklıda durmaz), 18.30 (Zeytinburnu ile Balıklıda durmaz), 19.33 (Balıklıda durmaz), 19.55 ve 21.20 (Zeytinburnu ile Balıklıda durmazlar).

Trenler Sirkeciden Kumkapıya, 7 Yenikapıya 11, Samatyaya 15, Yedikuleye 19, Balıklıya 22, Zeytinburnuna 24, Yeni Mahalleye 28, Bakırköye 31, Yeşilköye 39, Floryaya 46 dakikada gelmektedir.

Küçükçekmeceden: 6.40, 7.25 (Pazarları işlemez), 8.40, 9.21, 10.28, 11.30, 12.53, 14.20 15.37, 16.30, 17.30, 18.20, 19.45, 21.10.

(Bu tirenlerin hepsi üç dakika sonra Floryaya gelir ve yolcu alır).

Sobacı Keğork aleyhine açılan dava

Sırmacı Kegork aleyhine komisyoncu Yaşar tarafından açılan bir davaya Sultanahmet ikinci sulh ceza hakyerinde dün bakıldı.

Davacı Yaşar, Kegorkun kendi aleyhine birkaç top kumaşını alıp sonra aldığını inkâr ettiği yolunda isnatta bulunduğunu, daha sonra da sövüp saydığını iddia ediyor. Buna karşı Kegork, Yaşar aleyhinde yedi kostürülük kumaş alıp sonra inkâr etmekten şikâyette bulunduğunu,bu mesele hakkında tahkikat yapıldığını, kendisinin Yaşara sövmediğini anlatış yollu cevap verdi. Hâkim Salâhattin Demirelli sırmacı Kegorkun avukatı Sadullahtan da bazı izahat aldı. Şahitlerin çağırılması ve Kegorkun şikâyetine ait dosyanın şimdi nerede bulunduğunun öğrenilmesi kararile, duruşmayı başka güne bıraktı.

Bravo Uşaklılara

(Başı 9 uncu sayfada)

yerinde paslar, futbolün hakikî zevkini seyircilere aşılıyordu. Nazminin düzenli vuruşları ve takımı idaresi gözden kaçmıyordu. Uşak takımında soliç oynıyan Melihin atak oyunu, ânî sıyrılış ve dalışları İzmir defansını karıştırıyor ve çok müşkül bir duruma sokuyordu.

Dakikalar ilerliyor, her iki taraf da gol çıkaramıyordu. Oyunun 38 inci dakikasında Uşakın canlı bir akışı İzmir kalesine kadar uzandı. Bir iki anlaşmadan sonra Melih müdafii kolaylıkla atlattı ve Uşakın ilk golünü yaptı. Bu gol tribündeki yüzlerce İzmirli tarafından sürekli surette alkışlandı. İlk golün Uşak tarafından yapılması İzmir takımını daha çok harekete getirdi. İzmir takımındaki her oyuncu canla başla çalışıyor ve sayı yapmak için didiniyordu. Devrenin bitmesine 3 dakika var. Top Uşak kalesi önlerinde dolaşıyor. Karışık bir durum oldu. Kaleci başka bir durumda topu beklerken Fuat iki metreden hafif bir vuruşla İzmirin beraberlik sayısını yaptı. İzmir lehine verilen bir penaltıyı Cemil atamadı. Devre bir bire beraberlikle bitti.

İkinci devre

İkinci devre başladığı zaman göze batan bir durum vardı. Her iki taraf da kazanmak için oynuyordu. Bu devrede oyun daha sert ve çetin gidiyordu. Karşılıklı akınlar devam ediyor, iyi vuruşlar alkışlanıyor, güzel paslarla yapılan inişler her iki taraf için takdir topluyordu.

Uşak bölgesinin gücünü ve oyununu görmiyenler hayret ediyorlar ve Anadolunun bir bucağında yetişen varlığı sevinçle görüyorlardı. Son dakikalar yaklaştı. Tribündeki seyirciler "İzmir, gol isteriz!,, diye mütemadiyen bağırıyorlar ve heyecanlarından herkes yerinden fırlıyordu. İzmir ağır basmağa ve çemberi daraltmağa başladı Forlar bütün enerjilerini sarfederek çalışıyorlar ve Uşaka bir goi daha yapmak için çırpınıyorlardı.

Uşak son dakikalarda dahi enerjisini muhafaza ediyor, gücünü ve bilgisini gösteriyordu. Oyunun bitmesine 3 dakika kaldı. Uşak akınları sıklaştı. İzmir kalesine kadar dayandı. Kısa ve seri paslar kale önünde devam ediyordu. Bir aralık Uşak solinsaydı Melih topu İzmir ağlarına takti. Fakat daha önce endbol olduğu için hakem saymadı ve oyun bir bire son buldu. Bu sonuç pek tabiî idi. Uşakın İzmir ve Ankara ayarında olduğunu bu filî sonuç Türk spor efkârı umumiyesine göstermiş oldu.

* *

Avcılar arasında

İstanbul Avcılar Cemiyetinden:

Her sene olduğu gibi bu sene de Anbarlı ve Avcılar köyü mer'aları Kotova da dahil olmak üzere kiralanmıştır. Bu mer'alarda avlanmak istiyen cemiyet üyelerine mahsus (otobüs) seferleri tesis edileceğinden bir ân evvel avcı adedinin tesbiti lâzımgelmekle aşağıda yazılı yerlere dört adet fotoğraflarile gün ve saatlerde müracaat edilerek (karne) lerin alınması bildirilir.

Cumartesi, Pazartesi, Perşembe: Saat 10 - 12 ve 13 - 20

1 — Şişli Bomonti caddesinde cemiyet merkezine.

2 — Galatada Necatibey caddesinde 288 Mürefte fabrikası.

3 — Eminönünde (Köprübaşı) Hüseyin Efendi hanı No. 4.

4 — Çarşıda Cuhacı hanında bilezikçi Armenak.

5 — Şehzadebaşında Hilâl Sinemasına.

Hava kurumuna yardım

(Başı 9 uncu sayfada)

kirdağlı Hüseyin ve Bulgaristandan yeni gelen Mehmet Pehlivanlardır. Bu güreşçilerin hepsi şimdi İstanbuldadır.

Kara Ali — Üç sene Türkiye birinciliğini kazanan bu pehlivan iki sene kadar güreşten çekilmişti. Bu sene tekrar güreşe başlamıştır. 35 yaşında, 110 kilo ağırlığında ve 1,87 boyunda olan bu pehlivanımızla cidden övünebiliriz. İlk hamleleri çok tehlikeli ve önürdeşini (rakîbini) bu ânlarda pek çok defalar yenmekle ün almıştır. Tek çapraz ve paça kasnak oyunlarıyla tanınmıştır.

Mülâyim — 35 yaşlarında, 1,86 boyunda ve 108 kilo ağırlığında olan bu pehlivanımız son iki senede ününü artırmış pehlivanlarımızdandır. İlk ânlarda müdafaa vaziyetinde bulunur. Rakîbini dener. Çok kuvvetlidir. Güreş uzadıkça açılır ve hücuma geçer. Fevkalâde nefesli ve süreklidir.

Son Bursa güreşinde iki saat kadar güreşmelerine rağmen Kara Ali ile yenişemediklerini yazmak kâfidir sanırız. Ayaktan elensesi ve tek paça oyunlarında pek mâhirdir.

Tekirdağlı Hüseyin — 27 yaşlarında, 114 kilo ağırlığında 1,75 boyunda olan bu kıymetli pehlivanımız çok geniş omuzlu ve büyük göğüslüdür. Çok faal ve çetin bir güreşçidir. Bu yıl yapılan güreşlerde meşhur rakîplerine karşı muvaffakiyetler kazanmıştır. Çift çapraz, çift kazık ve ayaktan boyunduruk oyunlarına dayanmak imkânsızdır.

Mehmet — 26 yaşında 1,80 boyunda ve 95 kilo ağırlığında olan bu genç pehlivanımız Bulgaristandan yeni gelen muhacirlerimizdendir. Edirnede Çoban Mahmudu yenerek başpehlivanlığa yükselen bu genç çok çevik, kapıcı ve rakîplerini yenicidir. Az zamanda yükselen bu genç Bursada Kara Ali ile yaptığı son güreşte cidden beğenilmiştir. Alttan kolbastı ve yanbaş oyunu ile rakîbini yener.

Bu Pazar yapılacak güreşlerde başı kimin kazanacağı kat'iyyen kestirilemez. Bu dört rakîbin zaman zaman biribirini yenmeleri de nazarı itibara alınırsa güreşlerin çok heyecanlı olacağı anlaşılmaktadır.

Bu güreşe girmek için bugüne kadar İstanbula gelen pehlivanların sayısı kırkı geçmektedir. Arada eski güreşçiler tarafından hususî karşılaşmalar da yapılacaktır.Gelenler arasında Şumnulu Salim, Gönenli Hamdi, Adapazarlı Cemal, Manisalı Rifat, Mandıralı Ahmet, Çoban Mahmut başaltına güreşeceklerdır. Büyük ortaya ve küçük ortaya güreşecek pehlivanlar dan bir kısmı da şunlardır:

Ali Ahmet, Hayrabolulu Mustafa, Sındırgılı İbrahim.

Diğer güreşecekler arasında da Yamalı Hüseyin, İzmitli arabacı Hüseyin, Şileli Rahmi, Bursalı Hasan, Balıkesirli Etem, Karamürselli Hilmi, Sarayköylü Ahmet, Karamürselli Mustafa, Küçük Kara Ali, Balıkesirli Koca Mustafa, Gelibolulu Remzi başta geliyorlar.

KURUN

İLÂN ÜCRETLERİ

Tecim ilânlarının ilân sayfalarında santimi 30 kuruştan başlar. İlk sayıfada 250 kuruşa kadar çıkar.

Büyük, çok devamlı klişeli, renkli ilân verenlere ayrı fiyat indirmeleri yapılır.

Kiralık ve yahut satılık yapıların ilânında bunların resimlerini bastırmak istiyenlerden yalnız klişe parası alınır.

Resmi ilânların bir satırı 10 kuruştur.

Küçük ilânlar:

Bir defa 30, iki defası 50, üç defası 65, dört defası 75 ve on defası 100 kuruştur. Üç aylık ilân verenlerin bir defası bedavadır. Dört satırı geçen ilânların fazla satırları beş kuruştan hesap edilir.

KURUN hem doğrudan doğruya, kendi idare yerinde, hem ilân acenteleri eliyle ilân kabul eder.

Alımlı, tesiri çok reklâmlar tertibinde idarenin vasıtaları istiyenlerin emrindedir.

RADYO

Bugün

İSTANBUL:

18.30: Jimnastik Bayan Azade Tarcan. 18.50: Fransızca ders. 19.10: Dans musikisi (plâk). 19.35: Haberler. 19.40: Dans musiki - si (plâk). 20. — Spor konuşmaları. Sait Çelebi. 20.30: Radyo caz ve Tango orkestra - ları. Bayan Bedriye Tüzün. Türkçe sözlü eserler. 21.30: Son Haberler — Borsalar. 21.40: Bayan Babikyan (Şan). 22. — Plâk neşriyatı.

BÜKREŞ: 13.15: Plâk ve duyumlar. 18: Süel müzik. 19: Duyumlar. 19.15: Süel müziğin süreği. 20: Sözler. 20.20: Plâk. 20.35: Sözler. 20.45: Mektep kutusu. 21.05: Radyo caz orkestrası. 22.30: Duyumlar. 22.50: Konser (röle). 23.15: Yabancı dillerle duyumlar. 23.35: Konserin süreği.

VARŞOVA: 20.50: Aktüalite. 21.10: Lehar'ın operetlerinden parçalar (Türkülü). 21.45: Duyumlar. 22.30: Senfonik orkestra konseri. 23: Spor duyumları. 23.10: Sözler. 23.30: Küçük radyo orkestrası.

PARİS: 20.55: Konferans. 21: Karışık yayım. 21.30: Duyumlar. 21.45: "Josef„ adlı opera piyesi. - Duyumlar, Dans müziği.

MOSKOVA: 14.30: Plâk konseri. 15: Karışık yayım. 17.30: Konser. 22: Almanca yayım. 23.05: Fransızca. 24.05: İsveççe.

BUDAPEŞTE: 20.20: Opera orkestrası. 20.30: Sözler. 22: Şarkılar. 22.40: Duyumlar. 23: Çingene müziği. 24: Caz.

ROMA: 20.15 Plâk. 20.45: Orkestra konseri. 20.45: Sözler. 21.15: Duyumlar. 21.40: "Il fiore della vita„ adlı müzikli şiir. 24: Duyumlar.

Manda arabası çarptı, öldü

Adanada Mevlût oğlu Yasin adında birisi sürmekte olduğu camus arabasını Süleymanın oğlu Süleyman adında birisine çarptıra rak ayağından yaralanmasına sebebiyet vermiştir.

Tedavi edilmek üzere memleket hastanesine kaldırılan yaralının orada ilk tedavisi yapılmış ve bir hafta sonra tekrar muayenesine lüzum görülecek derecede rapor verilerek hastaneden çıkarılmıştır.

Köyüne varan Süleymanın öldüğü zabıtaca haber alınmış ve cesedi muayene edilmek üzere Adanaya getirilmesi için köy ihtiyar heyetine bildirilmiştir.

Ceset; memleket hastanesi ölü yıkama kulübesine getirilerek muayenesi yapılacak ve Süleymanın neden öldüğü tesbit olunacaktır.

Yakalanan arabacı hakkında tahkikat ve takibat yapılmaktadır.

Sebze halinde dükkânların hepsi tutuldu

Yeni sebze halindeki dükkânların geri kalan kısmı da dün tamamen kiralanmıştır. Deniz tarafındaki dükkânlara istekli çok bulunduğu için buradaki dükkânlar gene 450 - 500 liraya tutulmuştur. İç tarafta, sokak tarafındaki dükkânlar da gene muhammen fiyatlardan fazlasına tutulmuştur. Sebze halinde 6967 lira harcanarak asrî bir aptesane yapılmasına karar verilmiştir.

Takvim

	Cumartesi 6 Temmuz 5 R. Ahır	PAZAR 7 Temmuz 6 R. Ahır
Gün doğuşu	4.35	4.36
Gün batısı	19.44	19.44
Sabah namazı	3.28	3.28
Öğle namazı	12.18	12.18
İkindi namazı	16.18	16.19
Akşam namazı	19.44	19.44
Yatsı namazı	21.46	21.45
İmsak	2.17	2.18
Yılın geçen günleri	186	187
Yılın kalan günleri	170	169

BORSA: 5-7-1935

Hizalarında yıldız işaretli olanlar, üzerinde muamele görenlerdir. Rakamlar sa. 12 kapanış fiyatlarıdır.

Nukut

* Londra	624, —	* Viyana	23, 50
* Nevyork	126. —	* Madrid	16 —
* Paris	169. —	* Berlin	42, —
* Milâno	20?, —	* Varşova	24, 50
* Brüksel	83, —	* Budapeşte	24, —
* Atina	24, —	* Bükreş	16, —
* Cenevre	818 —	* Belgrad	55, —
* Sofya	24, 50	* Yokohama	32, —
* Amsterdam	88, —	* Altın	941, —
* Prag	100. —	* Mecidiye	59, —
* Stokho'm	32, —	* Banknot	230, —

Çekler

* Londra	622.00	* Stokhlm	3.1330
* Nevyork	0.7960	* Viyana	4.2269
* Paris	12.03	* Madrid	5.805
* Milâno	9.62—	* Berlin	1.9736
* Brüksel	4.7175	* Varşova	4.2075
* Atina	83.585	* Budapeşte	4.48—
* Cenevre	2.4328	* Bükres	77.9017
* Sofya	63.775	* Belgrad	34.55—
* Amsterdam	1.16885	* Yokohama	2.7435
* Prag	18.0975	* Moskova	109?.—

ESHAM

* İş Bankası	9.50 —	Tramvay	59,—
Anadolu	25.70	* Çimento as.	10.15
Reji	2.60	Ünyon Değ.	—,—
Şir. Hayriye	15. —	Şark Değ.	—,—
*Merkez Bankası	58.00	Balya	—,—
U. Sigorta	—,00	Şark m. ecza	—,—
Bomonti	8,40	Telefon	—,—

İstikrazlar — Tahviller

*1933Türk Bor.	28.05	Elektrik	—,—
. . II	26,05	Tramvay	31,70
. . III	26.07	Rıhtım	17.00
İstikrazıDahili I	94,00	* Anadolu I	44.40
Ergani istikrazı	95.—	* Anadolu II	44,40
1928 A M	10, -	Anadolu III	51,50
Sıvas-Erzurum	95—,	*Mümessil A	45.40

OKULLAR

Sıhhat okuluna girme şartları

Okul gündüz okulu ve parasızdır. Okuma müddeti iki yıldır. Yazılma zamanı bir ağustostan 31 ağustosa kadardır. Bu tarihten sonra yapılacak başvurmalar kabul edilmiyecektir.

Buraya gireceklerin yaşlarının 18 den küçük, 24 ten büyük olması lâzımdır. Bu yaş arasında olanların ayni zamanda askerliklerini yapmış veya hiç olmazsa son yoklamalarını yaptırmış bulunmaları gerektir.

Okula gireceklerin doğrudan doğruya sıhhat bakanlığına veya il sıhhat direktörlüklerine istida ile başvurmaları lâzımdır.

Bu okula girmek için orta okulu bitirmiş olmak şarttır.

Vapurculuk
TÜRK ANONİM ŞİRKETİ
İstanbul Acentalığı
Liman han, Telefon: 22925

Karabiga Yolu

BARTIN vapuru 6 Temmuz CUMARTESİ saat 20 de Karabigaya kadar.

HASTALAR

Derdinizin devalarını öğrenmek ve şifa bulmak isterseniz Dr. Mustafa Hakkının (KAPLICALAR HAKKINDA GENEL BİLGİLER) isminde yeni çıkan kitabını okuyunuz. Fiyatı 10 kuruş. Tevzi yeri Vakit matbaası.

Kitapçılarda bulunur.

Şikâyetler, dilekler

Adamızın hali

Büyükadada birkaç gün yaşıyan bir tanıdık bize şunları yazıyor:

"Yahu, bu Adanın hali nedir? Buna benzer yerlerde görülen kolaylık burada heyulâ gibi... Nasıl plâj, nasıl sayfiye? Şurada Varnada dükkânlar sabahlara kadar açıktır. Ucuzluk mu ucuzluk! Kolaylık mı kolaylık! Adada ise akşam üzeri dükkânlar kapanıyor. Ortalık zifiri karanlık. Saat dokuzda tıs yok. Seyyah celbi için alınmış tertipler böyle mi tecelli etmelidir? Et, erzak, sebze, meyveler İstanbuldan pahalıdır, ateş pahası! Rıhtım üzerine sandalye attırmıyorlar. Örfî idare varmış gibi bir durum!

Benim bildiğim Adada yazlı kışlı oturmayı tercih edecekler bile vardır: Ancak şu cemiyetle yaşama, şu plâj ve sayfiyeler için burnumuzun dibinde yapılan kolaylıkları olsun benimeseler... Eksleben, Vişi, Eviyan gibi su, hava şehirlerindeki kolaylıklar sonra gelsin....„

Üsküdar için belediyeden dört dilek

Üsküdarda Paşakapısında Naci Recai imzasile mektup yazan bir okuyucumuz, belediyeden birkaç dilekte bulunuyor:

1 — Üsküdarda Sultantepesi ve Hacı Hasnahatun mahallesinin ve ocivarın yol ihtiyacını gidermek için Üsküdar iskelesinden Sultantepesi karakoluna deniz tarafından bir yol yaptırmak faydalı olacaktır. Bu yolun oradaki boş araziden ve susuz bağdaki evler arasından geçmesi mümkündür. Bu yolun Sultantepesi karakolu yanından eski Özbekler tekkesi önünden Arap zade mahallesi tepesine ve o tepedeki orman kenarından tramvay caddesindeki fıstık ağacına kadar da uzatılması münasiptir.

2 — Üsküdardan Paşalimanına kadar olan caddenin toprak tesviyesi yapılarak tramvay hattı döşetilmesi o civarlar için çok faydalı olacaktır. Bunun için halk tarafından belediye başkanlığına birçok imzalı bir mazbata da verilmişti.

3 — Üsküdardan Paşalimanına kadar olan yol çok karanlıktır; elektrikle aydınlatılması lâzımdır.

4 — Susuz bağyokuşu çok diktir ve kaldırımsızdır. Bu yokuşa taş kaldırım konulması halkı güçlükten kurtaracaktır. Bu arada yokuştaki dikliğin de fennî usule göre azaltılması mümkün olursa çok daha iyi olur.

Matbaamıza gelen eserlerden:

Deniz

Türk Kaptanlar ve Makinistler Kurumunun hazırladığı bu mecmua 1 Temmuz deniz şenlikleri haberlerile güzel bir şekilde çıkmıştır. Renkli kapak içindedir. Seçme yazılar ve resimlerle bir meslek ve spor mecmuası olmağa savaşmaktadır. Tasiye ederiz.

PERŞEMBE

General Halil, meşhur casus Lâvrensin teklif ettiği iki milyon lira - meselesini bugün çıkan (PERŞEMBE)ye anlatıyor.

Faruk Nafizin, Ercüment Ekrem, Behçet Kemalin, İbrahim Alâeddinin, Suat Dervişin, Selâmi İzzetin, Mahmut Yesarinin güzel yazıları vardır tavsiye ederiz.

ZAMAN BİR RÜYADIR

Bugünkü Fransız temaşa edebiyatının en meşhur simanalrından biri olan H. R. Lenormand'ın "Zaman bir rüyadır„ isimli 6 tabloluk piyesi dilimize çevrilerek Varlık neşriyatı serisi arasında neşredilmiştir. Fiyatı 30 kuruştur. Dağıtma yeri Muallim Ahmet Halit kitaphanesidir.

VARLIK — Bu san'at ve fikir mecmuasının 1 temmuz tarihli sayısı bir çok güzel yazılarla çıkmıştır. Mecmua bu sayısında Vedat Nedim Törün "Kör„ adlı piyesini de tefrikaya başlamıştır.

Yeni ADAM — 79 uncu sayısı çıkmıştı. Tanınmış yazıcıların yazılarile doludur. Resimlerle süslenmiştir. Fiyatı on kuruştur.

BELEDİYE MECMUASI — İstanbul belediyesi tarafından çıkarılan bu mecmuanın 155 ve 156 ncı sayıları güzel bir şekilde çıkarılmıştır.

Devlet Demiryolları ve limanları işletme Umum idaresi ilânları

Muhammen bedeli ile mikdarları aşağıda yazılı lâstik malzeme 5. 8. 1935 tarihinde Pazartesi günü saat 15.30 da kapalı zarf usulü ile Ankarada idare binasında satın alınacaktır. Bu işe girmek isteyenlerin 1480.65 liralık muvakkat teminat vermeleri ve kanunun tayin ettiği vesikalar ve işe girmeğe mânii kanunî bulunmadığına dair beyanname ve tekliflerle ayni gün saat 14.30 a kadar komisyon reisliğine vermeleri lâzımdır.

Bu işe ait şartnameler parasız olarak Haydarpaşada tesellüm ve sevk müdürlüğünde, Ankarada Malzeme dairesinde dağıtılmaktadır. (3820)

32 Kalem lâstik malzeme Muhammen bedeli 19742 lira.

Muhammen bedeli ile mikdarı aşağıda yazılı balata kayışları 6. 8. 1935 Salı günü saat 15 de kapalı zarf usulü ile Ankarada idare binasında satın alınacaktır.

Bu işe girmek isteyenlerin 641.25 liralık muvakkat teminat vermeleri ve kanunun tayin ettiği vesikalar ve işe girmeğe mânii kanunî bulunmadığına dair beyanname ve teklifler ile ayni gün saat 14 e kadar komisyon reisliğine vermeleri lâzımdır.

Bu işe ait şartnameler parasız olarak Haydarpaşada tesellüm ve sevk müdürlüğünde ve Ankarada Malzeme dairesinde dağıtılmaktadır. (3821)

Balata kayışı	100 m/m	1400 metre	Muhammen bedeli
Balata kayışı	120 m/m	1000 metre	8550 lira

Türk Hava Kurumu
Büyük Piyangosu
Şimdiye kadar binlerce kişiyi zengin etmiştir.

19.cu tertip 3.cü keşide 11 Temmuzdadır

Büyük Ikramiye: 50.000 Liradır

Ayrıca: 20.000, 12.000, 10.000 lira ıkikramiyelerle (20.000) liralık mükâfat vardır...

Denizyolları
İŞLETMESİ
Acenteleri: Karaköy — Köprübaşı
Tel. 42362 - Sirkeci Mühürdar zade Han telefon: 22740

Mersin Yolu

INEBOLU vapuru 7 Temmuz PAZAR günü saat 10 da Mersine kadar. (3773)

Ayvalık Yolu

BANDIRMA vapuru 6 Temmuz CUMARTESİ GÜNÜ 17 de Galata rıhtımından Dikiliye kadar. (3774)

Trabzon Yolu

ERZURUM vapuru 7 Temmuz PAZAR günü saat 20 de Rizeye kadar. (3794)

ZAYİ

Boğazlıyan nüfus memurluğundan aldığım nüfus tezkeremi zayi ettim. Yenisini çıkaracağımdan eskisinin hükmü yoktur. (8021)

Ovakim

Hayatın neşesi dinç olmaktır.
HORMOBİN
Tabletleri
Yorgun vücutları dinçleştirir
iktidarsızlığı
ve
Bel gevşekliğini
giderir, yaşamak neşesini iade eder. Eczanelerde bulunur. Istanbulda fiati **150** Kr. Tafsilât için Galata Posta kutusu **1255**

C. H. P. Genel Sekreterliğinden:

Dağılan Türk ocaklarında alacağı kalanlara ödeme yapılmak için yeni bir karar verildi. Bu karara göre:

A — Aylıktan, kitap parasından alacaklı olanların bu alacaklarının tamı,

B — Alacaklarının tutarı 500 lirayı geçmiyenlerin bu miktara kadar olan alacakları,

C — Alacakları (2.000) lirayı geçmiyen sosyetelerin bu miktara kadar olan alacakları.

Ödenecektir. İlgililerin belgeleri ile C. H. P. Merkezindeki Türk ocakları hesaplarını arıtma komisyonuna başvurmaları ilân olunur. (3819)

KİRALIK VE SATILIK KÖŞK

Erenköyünde Suadiye hat boyunda iki buçuk dönüm miktarı bahçe derununda iki kuyusu ve elektrik tesisatı mevcut dokuz odalı nezareti kâmileyi haiz köşk kiralık ve satılıktır. Görmek istiyenlerin yanındaki köşke müracaat eylemeleri.

Okunacak
en güzel kitaplar
Dün ve Yarın Külliyatındadır.
Okunacak
en faydalı kitaplar
Dün ve Yarın Külliyatındadır.
En büyük kolaylıkla
alınabilecek kitaplar
Dün ve Yarın Külliyatındadır.
Otuz beş cildi çıktı. Her ay üç cilt çıkar.
Satış yeri:
VAKIT Matbaası — İstanbul

KURUNun okurlarına hizmeti

Verdiğimiz kuponlar (Küçük ilân)larınız için kâğıtpara hükmündedir

KURUN her sayısında size bir hizmet kuponu sunuyor. Bu kuponları kesip saklayanlar, gazetemize bastıracakları küçük ilânları için bunları kâğıt para gibi kullanabileceklerdir.

Küçük ilân nedir?

Küçük ilân dediklerimiz ilânlar ileri memleket gazeteleri - nin hemen hepsinde sayıfalar doldurur. Bunlar tecim (ticaret) sıfatı, yahut resmî bir zor olmaksızın yazılırlar. Her takımdan okurların bir türlü medenî ihtiyacını gidermeye yarar. Bazı kısaltmalarla iki üç satır içinde bir kimsenin istedikleri uzun uzun anlatır.

Bir ev, bir dükkân, bir bahçe, bir oda, bir yer mi kiralamak istiyor - sunuz? Yahut böyle bir yeri kira ile tutmak ihtiyacında mısınız? Vasıfları, şartları nedir? İstediğiniz kiralamak, kira ile tutmak değil de satmak, satın almak, yahut buna benzer bir iş mi yapmaktır?

Bir hizmetçi, bir uşak, bir sütnine, herhangi bir derse bir işe özel (hususî) bir öğretmen (muallim), bir usta mı arıyorsunuz? Nerede bulunduğunu bilmediğiniz bir eski kitap, bir eski mecmua nüshası mı istiyorsunuz? Bir şey, bir fikir, bir şayia, bir dedikodu üzerine bilen - lerinden, uzman (mütehassıs) larından bir şey mi soracaksınız? Bilmediğiniz bir adresi mi öğrenmek ihtiyacındasınız. Kendinize, bir tanıdığınıza bir iş mi istiyorsunuz; yahut yapılacak bir işiniz, çalıştırılacak daimî yahut muvakkat bir hizmetiniz var da buna göre bir işçi, bir işadamı mı bulacaksınız?

Yabancı memleketlerde bunların daha başka türlüleri var: Evlene - ceksiniz de kendinize göre bir kız, bir kadın, yahut evlendirilecek bir kıza, bir kadına göre güvey mi araştırıyorsunuz? Bütün bu ihtiyaçları gazetelerin ikişer üçer satırlık ilânları giderirler. Gazete idareleri bu binbir çeşit ihtiyacın sessiz sadasız pazar yeri gibidir. İstiyenler böyle bir ilânın cevabını yine gazeteye bastırırlar. Yahut böyle yapmazlar da cevaplarını dilerlerse açık, dilerlerse kapalı bir adresle gazete idaresine bırakırlar ve lüzumunda gazeteye de "Cevap şu işaretle gazete idaresine bırakılmıştır„ diye bir küçük ilân verirler.

Şehirler büyüdükçe, medenî münasebetlerin çeşidi arttıkça bu türlü ihtiyaçlar artar. Bunların herbirini bir tecim maddesi haline koyarak bir dükkânın, bir mağazanın, bir iş odasının sermayesi yapmıya imkân yoktur. İmkân olsa da sizin, faraza Adadaki, Erenköyündeki evinizden kalkarak hergün semt semt, yer yer dolaşmanız için vakit kaybetmiye değmez. Sonra, bakalım, istediğiniz kendi bulunduğunuz şehir içinde midir? Halbuki bir gazete her yere gider, her yere girer, herkese söyler. İşte bütün bu münasebetleri gazetelerin bu küçük ilân sayfaları kolaylaştırırlar. Bu küçük ilân sayfaları birbirlerini görmiyen, bilmiyen, fakat birbirlerile buluşmak ihtiyacında olan kimselerin tanışmalarına, buluşmalarına hiz - met eder.

Gazetemiz bu küçük ilân yolunu açmak suretile halka yarar medenî bir hizmeti daha üzerine almak istiyor. Medeniyet daha iyi, daha güzel, daha kolay, daha ucuz demektir.

Biz bir müddet bu medenî hizmeti daha ucuz değil parasız yapmaya başlıyoruz. Gazetemizin son sayfasına koyduğumuz (Hizmet kuponu) nun şimdilik ilk yapacağı budur.

Bu kuponları biriktirerek üstündeki tarihlerden on beş gün geçinceye kadar gazetemiz idaresine kaç tanesini getirirler ve - ya mektupları içinde gönderirlerse gazetemize bastıracakları bir küçük ilânın bir satırına karşılık, kâğıt para imiş gibi, kabul olunacaktır.

İlân şartlarını gözden geçirenler bilirler ki gazetelerde en az ilân ücreti satırda 10 kuruştur. Küçük ilân tarifelerinde bu ücret kayıtlar altında 5 kuruşa kadar düşer. Demek ki KURUN okurları, yüz paraya aldıkları bir gazeteyi, okuduktan, faydalandıktan sonra, bunun bir kuponile de, küçük ilân yolunda bir ihtiyaçlarını da giderebilecekler dir

Kuponlarımızı saklayınız. (KURUN) un küçük ilân oluk (sütun) ları size açıktır.

İst. Levazım Amirliği Satın AlmaKomisyonu ilânları

İstanbul Levazım Amirliğine bağlı kıtaat için 700 ton kriple kömürünün kapalı zarfına istekli çıkmadığından eksiltmesi 15 — Temmuz — 935 Pazartesi günü saat 16 da kapalı zarfla yapılacaktır. Tahmin bedeli beher tonu 16 buçuk liradır. Şartnamesi Komisyondan alınır. Eksiltmeye girreceklerin 866 lira 25 kuruş ilk teminatlarile tekliflerini belli günde saat 15 e kadar Topanede Satınalma Komisyonuna vermeleri.

(44) (3575)

456 Ton Kok Kömürü

Askerî Fabrikalar U. Müdürlüğünden:

Tahmın edilen bedeli (10944) lira olan yukarda miktarı ve cinsi yazılı malzeme Askerî Fafbrikala r Umum Müdürlüğü Satınalma Komisyonunca 18/ Temmuz/ 1935 tarihinde Perşembe günü saat (15) te kapalı zarf ile ihale edilecektir. Şartname parasız olarak Komis - yondan verilir.

Taliplerin muvakkat teminat olan (793) lira (80) (kuruşu havi teklif mektuplarını mezkûr günde saat (14) e kadar komisyona vermeleri ve kendilerinin de) 2490 numaralı kanunun 2 ve 3. madde - lerindeki vesaikle mezkûr gün ve saatte komisyona müracaatları.

(3740)

4786 ton lavamarin kömürü 178,5 ton kriple kömürü

Askerî Fabrikalar U. Müdürlüğünden:

Tahmin edilen bedeli (64717) lira olan yukarda miktarı ve cinsi yazılı malzeme Askerî Fabrikala r Umum Müdürlüğü Satınalma Komisyonunca 16 — Temmuz — 935 tarihinde Salı günü saat 15 de kapalı zarf ile ihale edilecektir. Şartname (3) lira (24) kuruş mukabilinde komisyondan verilir. Taliplerin muvakkat teminat olan (4485) lira (85) kuruşu havi teklif mektuplarını mezkûr günde saat 14 e kadar komisyona vermeleri ve kendilerinin de 2490 numaralı kanunun 2 ve 3 maddelerindeki vesaikle mezkûr gün ve saatte komisyona müracaatları.

(3662)

İstanbul asliye üçüncü hukuk mahkemesinden:

Hava Huriye tarafından kocası Şevki aleyhine 935/852 No. açtığı boşanma davası üzerine gönderilen arzuhal sureti iade edilmiş ve mumaileyhin ikametgâhının meçhûl olduğu mübaşirin meşruhatından ve zabıta şehrinden anlaşılmış olmasına mebni dava arzuhalinin bir ay zarfında cevap verilmek üzere ilânen tebliğine karar verilmiş olduğundan tarihi ilândan itibaren kanunî müddeti zarfında cevap vermeniz lüzumu tebliğ makamına kaim olmak üzere ilân olunur.

(8032)

Sahibi: ASIM US — VAKIT matbaası
Neşriyat direktörü: Refik Ahmet Sevengil