Musolini dün Iran dış bakanını kabul etti

— 2 nci sayıfada —

KURUN

Yugoslav meclisi kralın iradesile fesolundu

— 2 nci sayıfada —

18-1 inci Yıl Sayı : 6139 - 77 Yazı İşleri Telefonu: 24379 CUMA, 8 ŞUBAT (2 inci ay) 1935 İdare Telefonu: 24370 Sayısı 5 Kuruş

Yeni saylavlarımızı bugün seçiyoruz

Bu sabah yapılacak sandık alayı çok güzel ve parlak olacak

General Refet Müstakil Saylav namzedi

C. H. F. İstanbuldaki biricik müstakil namzetlik için General Refet'in namzetlik dileğini onay *(muvafık)* buldu. Bunu Genel Kâtiplik bildirgisi ile Türk ulusuna ve ikinci seçmenlere bildirdi.

General Refet'in özlüğü *(şahsiyeti, hüviyeti)* bellidir: Bu yurttaş ilkin Büyük Önderle birlikte Anadoluya geçmiştir. Ulusal savaşm ilk devrelerinde onunla birlikte çalışmıştır. Ancak arasıra aralarmda düşünce ayrılıkları görülmüştür. Lozan barışmdan sonra bu ayrılıklar artmıştır. Cumhuriyetten sonra G. Refet Halk Fırkasına aykırı giden arkadaşları ile birlikte Terakkiperver Cumhuriyet adındaki fırkayı kurmuştur. İki Fırka arasmda büyük çekişmeler olmuştur. Bu türlü çekişmeler üzerine ülkemizin doğu smırlarında cümhuriyete karşı çıkan ayaklanmların kötülükleri anıldığı *(tasfiye)* sırada bu fırka dağılmış, ondan sonra G. Refet sıyasal çalışmadan çekilmiştir.

General Refet o kurundanberi Halk Fırkasından ayrı bulunuyor. Eski sıyasal kanığlarını *(siyasî kanaat)* değiştirmiş olduğu bugüne kadar duyulmamıştır. Bununla beraber bu kez Halk Fırkasmm şefleri bu eski Terakkiperver başlarmdan biri nin saylavlığa namzetliğini koydu ğunu görünce kendisinin Kurultaya girmesini kestirmiştir. Bu kestirimdeki *(karar)* özel anlam *(hususî mâna)*, sanırız ki, açıktır.

ASIM US

Devamı 4 üncü sayıfanm 1 inci sütununda)

Nutuklar söylenecek ve reylerin atılmasına saat onda başlanacak

Fuad (Urfa)

Nazif (Antalya)

Galib Pekel (Tokat)

Fuad (Erzurum)

Tevfik (Seyhan)

Mümtaz (Ankara)

Şükrü (Erzurum)

Emrullah (Malatya)

Atıf (Bursa)

Fehmi (Çoruh)

Neşet Ömer (İstanbul)

Ziya Kand (Müstakillikten vazgeçen)

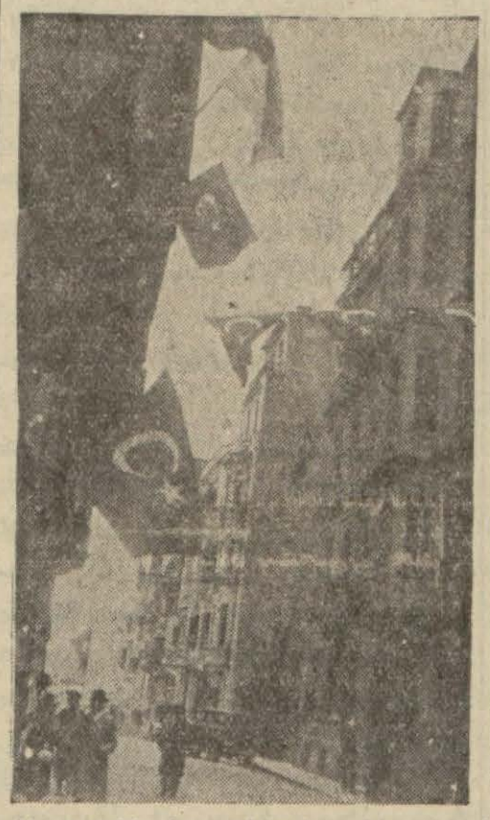

Dün şehir bayraklarla donandı

Bugün Türk ulusu en yüksek soysal ve siyasal hakkını kullanacaktır. Bugün memleketin her tarafında yeni saylav seçimi yapılacak, Türk kadını ikinci müntehib olarak rey atacak, saylav seçilecektir. Bu mutlu günü kutlulamak üzere günlerdenberi yapılan bütün hazırlıklar bitmiştir. Şehir dün sabahtan itibaren bayraklarla donanmıştır. Mülhakattaki ikinci müntehipler dün tamamen şehrimize gelmişlerdir Seçim münasebetile bir de alay tertib olunmuştu. Alay programı dün son defa alâkadarlar tarafından gözden geçirilmiş, altı yüzden fazla otomobil kiralanmıştır. Hazırlanan programa göre, bu sabah yedide vali ve belediye reisi, muavinler, seçim teftiş heyeti beldiyede toplanmış olacaklardır. Yedi buçuğa doğru

Devamı 9 uncu sayıfanm 1 inci sütununda,

Istanbuldan müstakil namzetliklerini koyanlar

İstanbul saylavlığı için müstakil namzetlik koyanlar yirmiyi geçmiştir. Bunların isimlerini yazıyoruz:

General Refet, tarih muallimi bay İhsan Şerif, Bay Mihran Boyacıyan, Bay Fethi, Bay Sadok, Bayan Nezihe Muhiddin, Heybeliadada sakin bay Memduh Edren, Yeni Lise Müdürü Bay Saffet, Dr. bay İpokrat Altay, ırçacı bay H. Sarp, serbest doktor Bay Habib Resan, komisyoncu Bay Necmi Güneş, Mürettipler Cemiyeti Reisi Bay Cemal Dönmez, Nişantaşmda Atiye sokağında sakin bay İsmail Şefik, İnhisarlar idaresi muhakemat şubesi âmiri Bay Mehmed Rifat, esbak İstanbul mebuslarından Dr. Urfanidis oğlu Bay Vasilâki Urfanidis, Simkeş oğlu Bay Gegork, Beyoğlunda Sünbül sokağında mobilye fabrikası sahibi Bay Andonaki Kalavi, Aksarayda Sofularda sakin Abdi Mehmed Remzi,

Binlerce komünist dün akşam Parise yürüdü

Ellerinde benzinli paçavra, hançer taşıyan 1200 nümayişci yakalandı

Paris, 7 (A. A.) — Dün akşam, saat 22 ye doğru, çoğu komün'st olan bir alay nümayişçi, trenler, otobüsler ve tramvaylarla, civardan Parise akın ederek, Konkord meydanına doğru yürüyüş yapmışlardır Sen Lazar istasyonunda ve Konkord meydanı civarında 565 kişi tevkif olunmuştur. Nümayişç'lerin birçoğunun üzerinde lobut ve benzinli paçavralar bulunmuştur. Madlen meydanının civarında, nümayişçiler zabıtanm üzerine ateş etmişler, bir kişiyi yaralamışlardır. Elize sarayının yakininde, bazıları revolver ve hançer taşıyan, 40 kadar komünist tevkif edilmiştir.

Saat 1,30 da mevkufların sayısı 1200 ü bulmuştur. "Vatansever gençler" teşkilâtı akşam üzeri bir yıldönümü toplantısı akdetmişlerdir.

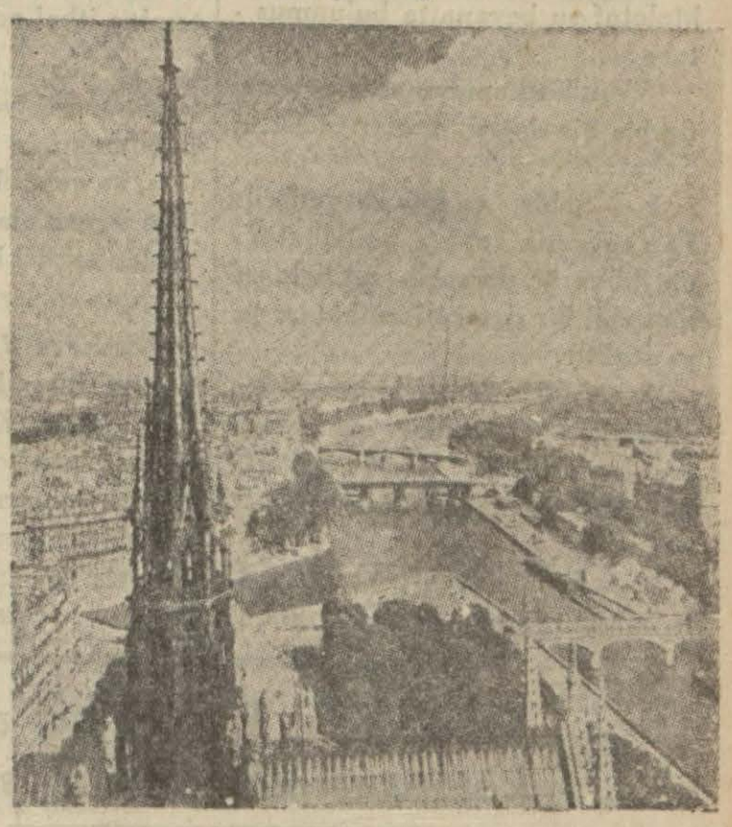

Paristen bir görünüş

Bu gençler, toplantıda hazır bulunan eski Paris Emniyet müdürü Bay Chiappe'ı şiddetle alkışlamışlardır.

Bundan sonra ayni gençler, alayla, Zafer takına kadar gittikten ve Meçhul askerin mezarına bir demet çiçek bıraktıktan sonra sükûnla dağılmışlardır.

Polis müdürü Konkord meydanına bırakılan çiçekleri gecelevin toplattırarak, 6 şubat 1934 kurbanlarınm Perlaşezdeki mezarlarına koydurtmuştur.

Hülâsa, dünkü gün, gerek Pariste, ve gerek eyaletlerde hâdisesiz geçmiştir.

Iyi Gören İLE Kara Gören

Zamanımızın iktısadî ve siyasî vaziyetleri üzerinde nikbin ve bedbin olanlar nasıl düşünürler?

Altıncı Sayıfamızda

Acaba hangisi kazanacak?

...da beldiyede mütehassısla...rın İstanbul plânı hakkındaki eserlerini tetkik eden jüri heyetinde Elgöçün plânı mı kaznacak, yoksa Agaşın mı?

— Tabii Elgöçün...

— Neden?.

— Elgöç "Ben plânı yaparken İstanbulluların, jüri heyeti azasının reylerini, arzularını, zevklerini de göz önünde tutacağım,, demiş de ondan..

Saylav namzetlerile konuşuyoruz

Bayan Türkân Başbuğ duygularını anlatıyor

Şimdiye kadar üçyüz talebe yetiştiren muallim, Kurultayda Maarif yolunda çalıçacak

C. H. Fırkası tarafından Antalyaya saylav namzedi gösterilen Boğaziçi lisesi Müdür ve hocalarından bayan Türkân Başbuğ'un dün gazetemizde çıkan sözlerinin, yanlışlıkla başka namzetlere aid bir kısım sözlerle karışmış olduğunu gördük. Esasen vaktin geç, yerin dar olması münasebetile bu sözleri hulâsa şeklinde vermek zarureti ne düşmüştük. Bu, karışmadan özür diliyor ve bir arkadaşımızın bayan Türkânla yaptığı konuşmayı bugün aynen veriyoruz.

— Saylavlık namzetliğiniz dolayısile ne duyuyorsunuz?

— En şerefli işlerden biri sa -

(Devamı 9 uncu sayıfanm 3 üncü sütunund

Bayan Türkân Başbuğ

TEL YAZILARI

Sovyetlerde seçim gizli olacak

Kongre merkez icra komitasını seçti

Moskova, 7 (A.A.) — Röyter muhabiri bildiriyor:

Pan Sovyet kongresi Bay Molotaf tarafından izah edilen teşkilâtı esasiye kanununa ait birçok ıslahatı ittifakla tasvib etmiştir. B. Molotof şu beyanatta bulunmuştur:

"Teşkilât kanununun esaslarında hiç bir değişklik olmıyacaktır. Fakat:

1 — Şehir ve köy sovyetlerile Pan sovyetik kongre intihabatında iki ve üç dereceli intihablara mukabil bir dereceli intihablar yapılacaktır.

2 — Amele ve işçiler, temsil hususunda ayni mikdar mümessile malik olacaklar, fakat işçilerin bazı imtiyazları muhafaza olunacaktır.

3 — İntihbat idareci teşkilât ile halk kütleleri arasında şimdi mevcud olan bağları kuvvetlendirmeğe yarayacaktır.,,

Bay Molotof, beyanatını bitirirken demiştir ki:

"Parlamentarizm usulünde mevcud en iyi esaslar aynen Sovyet sistemine ithal edilecektir.,,

Pan Sovyet kongresi bu tadilâtı teşkilâtı esasiye kanununa ilâve edebilmek için bir komisyon teşkilina, ve gelecek intihabların ıslahata uygun olarak yapılmasına dair olan teklifi kabul etmiştir. İntihabapta reyler gizli olacaktır.

Moskova, 7 (A.A.) — Yedinci Sovyet Rusya kongresi dün akşam kapanmıştır. Kongre 605 kişilik merkez icra komitesini nitihab etmiştir. Bunların arasında Stalin, Molotof, Kalenin, Voroşilof, Kaganoviç, Orjanikitse ve Litvinof da bulunmaktadır.

Yugoslav Meclisi fesholundu

Belgrad, 1 (A.A.) — 8 İkinciteşrin 1931 de seçilmiş olan Skopçina meclisi, Kralın bir iradesile fesholunmuştur. Yeni saylav intihabatı 5 Mayıs 1935 de yapılacak ve yeni meclis fevkalâde olarak 3 Haziran 1935 de toplanacaktır.

Birinci umumî müfettişliğe kim getirilecek?

Birinci Umumî Müfettiş Bay Hilmi Ergenenin fırkaca saylavlığa namzed gösterildiğini yazmıştık. Bay Hilminin saylav seçilmesi üzerine açılacak birinci umumî müfettişliğe türlü ihtimaller dahilinde mıştiöidure? G maller arasında vekillik eden zatlardan birinin tayin edileceğinden de bahsolunuyor.

Bu tayin tabiî Kurultay açıldıktan sonra yapılacaktır.

Musolini

Dün İran Dış Bakanını kabul etti

Roma, 7 (A.A.) — İran Hariciye nazırı, dün Musolini tarafından kabul edilerek, kendisile çok samimî surette görüşmüştür.

Diğer taraftan, nazır, dün sabah da, Şattülarab hudud meselesine dair, Irak hariciye nazırı Nuri Said paşa ile uzun uzadıya konuşmuştur.

Öğleden sonra, hudud meselesinin uluslar kurumunda raportörlüğünü eden Baron Aloisi'nin yanında, müzakerata devam edilmiştir.

Amerikanın ökonomi sıyasası

Nevyork, 7 (A.A.) — Dışarı işleri müsteşarı Bay Pilips Bankacıların senelik ziyafetinde bir nutuk söyliyerek birleşik Amerika hükûmetlerinin ökonomi ve diplomasi sahalarındaki uluslararası siyasetini anlatmıştır. Ökonomi sahasında Bay Filips, yalnız Uzak Şarkta değil fakat dünyanın her tarafında açık kapı sıyasasına taraftardır. Bu açık kapı sıyasası her memleketin diğer bütün ecnebi devletlere ayni müsavi ticarî muamelede bulunmasından ibarettir.

Amerikada millî seferberlik

Vaşington, 7 (A.A.) — Ayan azasından B. Klark, harbiye nezareti tarafından hazırlanmış olan millî seferberlik plânını ayan meclisine arzetmiştir. Bu plân, 18 yaşından yüksek olan herkesin silâh altına alınmasına, reisicumhurun, plânın tahakkukuna lüzumlu olan bütün sanayii kontrol etmesine müsaade vermektedir.

Çin sularında korsanlık ve Avam kamarasında birkaç sorgu

Londra, 7 (A.A.) — Yang-tse-Kiyang'daki, komünist faaliyeti ile umumiyetle Çin sularında yeniden baş gösteren korsanlık hâdiseleri, Avam kamarasında bir kaç suali mucib olmuştur.

Bunlara dair sıkıştırılan Sir Con Simon, cevaben Yang-tse-Kiyang kömünistlerin geriye püskürtüldüklerini ve İngiliz tebaasının emniyeti hususunda hiçbir endişe mevcud olmadığını hatırlatmıştır.

Nazır, vaziyetin, İngiltere hükûmetince pek yakından takibine devam olunacağını da ilâve etmiştir.

Gene bu bahse dair sorulan bir suale, deniz birinci lordu, Yang-tse-kiyang üzerinde 13 topçekerden mürekkep bir filotillanın emniyeti muhafaza etmekte ve silâhlı muhafızların da o mıntakada dolaşmakta olduğu cevabını vermiştir.

Birinci Lord, başka bir suale karşılık olarak da, Yang-tse nehri üzerinde emniyeti İngiliz memurları tarafından muhafaza edilmekte ise de, Çin sularında ve Çin sahilleri boyunca, bu baptaki mesuliyeti üzerlerine alacak ve icab eden tedbirlere tevessül ile kendi müesseselerini koruyacak olanların, bizzat ticarî şirketlerin kendileri olmak lâzım geldiğini söylemiştir.

Parisde 144 kilometre su kemeri

Paris, 7 (A.A.) — İnşası iki milyar franktan fazla bir masrafı istilzam edecek olan 144 kilometre boyunda Siman arme uzun bir su kemerinden Parise 1.000 metre mikâb su sevkedilecektir.

Devlet şûrası Loire nehrinin bir kısım sularını alarak Paris şehrine, Banbiyösine ve iki vilâyetin birçok nahiyelerine saf su temin etmek masadile girişilen bu muazzam işe kanunî müsadesini vermiştir.

Bu kemerininşası 6 sene müddetle binlerce ameleyi işgal edecek ve Paris'in şimdiki halde Sen nehrinin tasfiye edilmiş suyundan ibaret olan içme suyu ihtiyacını daha taze ve saf surette tatmin eyliyecektir.

Jon Simon Parisde Laval'la konuşacak

Londra, 7 (A.A.) — Daily Telegraf gazetesi, Sir Con Simon'un yarın Paristeki kısa tevakkufu esnasında B. Laval ile konuşması ihtimal dahilinde olduğunu yazmaktadır.

Sir Con Simon, İngiliz ticaret odasının senelik toplantısına riyaset etmek üzere Paris'e gitmektedir.

Hoptman muhakemesinin son safhası

Flemington, 7 (A.A.) — Hauptman'ın avukatı, Bronk mezarlığında fidyei necatı alan esrarengiz şahsın İzidor Fiş olduğunu iddia eden nazariyesini teyid edecek yeni bir şahid dinlemiştir. Stepane adındaki bu şahid, Fiş'in kendisinin radyo alât ve edevatı sattığı mağazaya gelerek, bir kutu ayakkabı bıraktığını ve altı saat sonra da bu kutuyu tekrar aldığını söylemiştir.

Bu şahid, ikinci bir sorguya cevaben beş defa timarhaneye girip çıktığını itiraf etmiştir. Tenekeci Müller, ağustos 1934 de Hauptman'ın evindeki tavan arasının taban tahtalarının hiç bir tanesinin eksik olmadığını ifade etmiştir.

Kendi duyumlarımız

Evkaf müdürleri arasında tayinler

Ankara, 7 (KURUN) — İsteğile tekaüd edilmiş olan Çanakkale Evkaf Müdürü Bay İsmail Hakkının yerine maaşile Malatya Evkaf müdürü Bay Murad, Malatyaya terfian Giresun evkaf memuru Bay Sıtkı Osman tayin edildiler.

Antalya evkaf müdürü Bay İsmail Hakkı ile Konya Evkaf müdürü bay Tahir maaşlarile değiştirildiler.

Kazan yoklaması

Ankara, 7 (KURUN) — 1935 kazanç yoklamasına başlandı. Yoklama bir hafta sonra bitirilmiş olacaktır.

Türk — ingiliz görüşmeleri niçin durdu?

Ankara, 7 (KURUN) — Duyduğuma göre İngilizlerle yapılacak yeni ticaret anlaşması etrafındaki görüşmeler İngilizlerin merkezden talimat istemeleri yüzünden durmuştur. İstenilen talimatın yakında geleceği ve görüşmelere yeniden başlanacağı umuluyor.

Tramvay şirketinin açtığı dava

Ankara, 7 (KURUN) — Devlet Şûrası cumartesi günü Bayındırlık Bakanlığına ve tramvay şirketine tebligat yapacak, muhakeme gününü tesbit edecektir.

Ankara Tıb Fakültesi lâyihası

Ankara, 7 (KURUN) — Ankarada kurulacak olan tıb fakültesi hakkında hazırlanan kanun lâyihası Sıhhat Bakanlığından Başbakanlığa gönderildi.

Mihailof Ankarada

Ankara, 7 (KURUN) — Kastamonuda bulunan Bulgar komitecisi Mihailof, hasta olan karısına baktırmak için buraya geldi.

ölçüler kanununun bazı maddeleri değişecek

Ankara, 7 (KURUN) — Ökonomi bakanlığı, yeni ölçüler kanununun bazı maddelerini değiştiren yeni bir proje hazırlamaktadır.

içme suları tahsil müfettişi

Ankara, 7 (KURUN) — İçme suları tahsil müfettişi bay İhsan Ordu hususî muhasebe müdürlüğüne tayin edildi.

Boluda yeni bir nahiye

Ankara, 7 (KURUN) — Bolunun Gerede kazası içinde merkezi Reşadiye köyü olmak üzere Yeniçay adlı bir nahiye kurulması, buraya 14 yakın köy bağlanması kararlaştı.

Gümrük teşkilât lâyihası

Ankara, 7 (KURUN) — Yeni gümrük teşkilât lâyihası bitmiştir. Lâyihanın esasları tahsisatın ve kadronun genişlemesi ileri sürülmektedir.

Galata gümrük salonu

Ankara, 7 (KURUN) — Galata gümrük salonunun yeni genişletilerek daha mükemmelleştirilmesi, büyük bir antre bekleme salonu inşası hakkında bir proje hazırlanmaktadır.

imar Bankası umumî he...

Ankara, 7 (KURUN) — T... kiye İmar bankası umumî he... 21 şubatta İstanbulda topla... caktır.

Tütünlerimizin Hindist... ve Cavada işlenmesi

Ankara, 7 (KURUN) — ... tünlerimizin Hindistanda ve ... vada işlenmesi için yapıldığı ... zılan teşebbüsler haberinin ... lış bulunduğu, böyle bir mü... at yapılmamış olduğu anlaşıl... tır.

Adliye müfettişleri ara...

Ankara, 7 (KURUN) — ... ci sınıf adliye müfettişliğine ... cü sınıf müfettişlerden bay ... tayin olundu.

Sular umum müdürl...

Ankara, 7 (KURUN) — ... lar umum müdürü bay Abd... baş müfettişliğe, baş müfetti... Süleyman sular umum müdü... güne tayin olundular.

Paris borsası

Paris, 7 (A.A.) — 6 Şubat tarihli Paris borsası:

Esham borsası, durgun bir piyasada, daha tutumlu bir istidad gösteriyor. Yerli esham, umumiyetle, bir evvelki kapanış vaziyetini muhafaza ediyor. İyi bir istikamet tutan Fransız rantları hafif bir tereffü göstermiştir. Beynelmilel esham gayri muntazmdır. Rio ve Royal Dutch zayıf, Türk ve Sırp esharmı sağlamdır.

Amerika, Sovyet Rusyadaki konsolosluklarını kaldırıyor

Vaşington, 7 (A.A.) — Amerikanın, Moskovada ve Sovyet Rusyanın daha bazı yerlerindeki konsoloslukları lâğvedilecektir.

Bu haberi veren Hariciye nezareti, bu ilga keyfiyetinin iki memleket arasındaki diplomatik münasebetlerde herhangi bir değişikliğin vukuuna atfedilmemek lâzım geldiğini ilâve ediyor.

Bununla beraber, borçlar ve krediler hakkında Amerika... Sovyetler arasında geçen mü... kerelerin akamete uğramış ol... sile, şimdilik lüzumu kalm... bu memuriyetlerin böylece ilg... sına karar verildiği zanned...

Japon donanması

Tokyo, 7 (A.A.) — Bahri... nazırı Amiral Osoumi, diy... beyanatta bulunarak bahri k... feransa müteallik müzakerel... kamete uğradığı takdirde Jap... yanın - millî müdafasını te... maksadile - kendi donanma... muhtelif sınıflarında bir tak... dilât icra edeceğini söylemiş...

İran — İsveç ökonomi münasebetleri

Stokholm, 7 (A.A.) — Şim... kadar çok münkeşif bulunan İ... İsveç Ökonomik münasebatı ... zamanlarda daha da ziyade ... şaf etmektedir. İran hükûmeti ... veç fabrikalarından birine 5 ... çuk milyon kuronluk lokom... marlaşmıştır. "Stokholm Tid... gen" gazetesine göre İran bi... tün fabrikasının inşasını, bir ... veç grupuna ihale etmek tas... rundadır.

İMLER

Donan balıklar ve birkaç düşünce

Bir buluş daha: balıkları bir yıl canlı olarak dondurmak.

Bu işin ökonomik yönünden bahsedecek değilim.

Çünkü ona benden daha önce başkaları el atmış. Bana tuhaf gelen balıkları bir yıl buz arasında canlı tutmanın sırrıdır. Balık bir yıl buz içinde bir mumya halini alabilir, sonra da ölmezmiş, buzlar çözülünce dipdiri başını kaldırır, kuyruğunu oynatarak suyun içinde oradan oraya kuyudan bir adam gibi kovuktan kovuğa süzülür, bazen de yazlık köşklere giden insanlar gibi kışın yerleştirildiği kuytu köşeleri bırakır açık denizlere doğru açılırmış! Bugün denizlerde yaşıyan balıklar arasında buzları yastık yapacak kış uykusuna dalanlar pek çokmuş!

Kış uykusunu hatırladığım zaman içimden şöyle geçer: Biz de kış uykusuna dalsak! Mademki uyku bir kış mevsiminin konforu yerine geçiyor. Sanki bu uyku bir evin dıvarlarını kış gününde sıcaklaştıran bir sobadır.

Paltosuz, ayakkabısız buz üstünde dolaşan adam için böyle bir kış uykusu en güzel şarap ziyafetinden daha rüyalı içi kürklü bir mantodan daha ısıtıcı bir şey olacaktı. Bütün bir kış, kamçılı dolu dizgin bir mevsimin akınları önünde kömürcüden lâstikçiye kadar kış imparatorunun derebeylerine bac veren adamlar bunun yerine terleyen bir yaz güneşinin rüyasını içlerinde tada, tada yaşayacaklardı. Bahar gelince gözlerini açacaklar ve kışın çetin kavgalarını, hıyanetlerini görmiyecekler, onun kötü yüzünü görmeden gülerek uyanacaklardı.

* * *

Balıkları ölmeden dondurma usulü alıp yürürse belki bir gün bunu insanlara da tatbik edecekler. Belki de bir yıl yerine on yıl belki de alabildiğine insanları istedikleri güne kadar uyutmanın yolunu bulacaklardır. O vakit artık intihar etmek istiyen kendini öldürmiyecek, tabanca kullanmıyacak, zehir içmiyecek, hemen hazırlanmış bir yatakta uykuya dalacak.

Acunun sıkıntılı, dalgalı bir akış içinde bucaladığı günlerde göreceğiz ki birtakım adamlar:

"— Yahu biz uyuyalım. Sıkıntılı günler geçsin, sonra uyanırız deyip birer ikişer karyolalarına uzanacaklar.

Hoş bu buluş yeni bir şey değildir. Çünkü sosyal davalar önünde vurdum duymazlığı, düşüncelerini yok etmeği bir marifet haline koyanlarla uzun bir uyku sefine hazırlananlar arasında büyük bir ayrılık yoktur. Yaşar gibi uyuyanlar ne kadar çoktur.

Uluslar davalarına varmak isteyen yanacaklar, sıkıntı çekecek, acı duyacaklardır. Yanmadan, sıkıntı çekmeden, acı duymadan ülkü diyarına, ülkünün gerçekleşmiş diyarına varılamaz.

Yarın, yarının güzel Türkiyesini ülkü yurd halinde görmek istiyenler acıyı, sıkıntıyı, yanmayı bir güzel yürüyüş türküsü diye anlayacaklardır. Donan balıklar bana bunları düşündürdü.

Sadri Ertem

ŞEHİRDE

Şehir Meclisinde yumurta ve piliç talimatnamesi konuşuldu

Mecliste açılan yedi ve daimî encümende açılacak üç üyeliğe ve birinci reis vekilliğine kimler gelecek?

İstanbul Umumî meclisi, dün birinci reis vekili Bay Sadettin Ferid'in başkanlığı altında toplanmıştır. Eminönü, Üsküdar, Bakırköyü kazalarındaki bazı komisyonlara üye seçilmesi işi reislik divanına bırakılmıştır. San'at mektebindeki bir hocalığın o maaşının üçrete çevrilmesi hakkındaki istek bütçe encümenine gönderilmiştir. Yeniköyün Simitçi sokağında haftada bir gün pazar kurulması uygun görülmüştür. Kartal kazasının Samandıra nahiyesine bağlı Üçağaçlı çiftliği yerleştirilen göçemenlerle ehemmiyet aldığından burasının bir köy sayılması onaylanmıştır.

Tavukçuluk müessesinde satılacak cins yumurta ve piliçlerin satış bedelleri ve bunların nasıl satılacağı, lüzumunda nasıl dağıtılacağı ve müessesenin nasıl idare edileceği hakkındaki talimatname okunarak madde madde müzakere edilmiştir.

Bu talimatnamenin bir maddesinde yumurtaların yüz paraya satılacağı bildiriliyordu. Bayan Refika Hulûsi Behçet, değerin zamanla değişebileceğini, onun için talimatnamede kat'î surette tesbit edilmemesini söylemiştir. Talimatnameyi teklif eden Mülkiye encümeninin reisi Bay Suphi ile azadan Bay Raşid cevap vermişler, bunların piyasa yumurtası olmadığını, cins tavuk yetiştirmiye mahsus yumurta olduğunu, satış fiatlarının tesbiti lâzım olduğunu söylemişlerdir. Bay Şevket, fiat tayininin müesseseye bırakılmasını istemişse de madde aynen kabul edilmiştir. Talimatnamedeki piliç bahsi de Mecliste umumî alâka uyandırmış, birçok kimseler piliçlerin fiatları, bu satıştan hâsıl olacak kıymetin bütçede akisleri olup olmıyacağı, piliçlerin şehir hudu du içinde ve dışındaki ahaliye ne suretle verileceği noktaları üzerinde Halil Hilmi, Mehmed Ali, Suphi, Fazlı ve diğer bazı üyeler söz söylemişlerdir, neticede talimatname hiç bir yeri değiştirilmeden olduğu gibi kabul edilmiştir. Emlâk bankasının Yıldızda parçalayıp satmak istediği sergi yeri hakkındaki Mülkiye encümeni mazbatası onaylanmıştır.

Bütçede istimlâk bedeli olarak konulan tahsisat bittiği için başka yerlerden yapılan tasarrufla bu maddeye para bulunması hakkındaki hesap işleri müdürlüğü tezkeresi bütçe encümenine gönderilmiştir.

Meclisten istifa eden Esnaf mürakıbı Bay Kadrinin yerine çağırılan Beyoğlu yedek üyelerinden eski İzmit mütasarrıfı Bay Sadettin dünkü toplantıda bulunmuş, başkan tarafından üyelere tanıtılmış, kendisine muvaffakıyet temenni edilmiştir. Meclis pazartesi günü saat on dörtte toplanacaktır.

İstanbul Umumî Meclisi üyelerinden beş kişi C. H. F. tarafından saylavlığa namzet gösterilmiştir. Bu beş kişinin saylavlığa seçilmesile Umumî Mecliste beş azalık açılmaktadır, bunun ikisi Beyoğlundan, üçü Fatihtendir. Beyoğlundan Şehir Meclisine gelecek olan yedek aza Fındıklıda eczacı Bay Nail ile seyahat acentesi müdürü Bay Hayridir. Fatihten Eyip diş hekimi Bay Kemal, muallim Baha, Dr. Hulûsi Ertuğrul'dur. Bu zevat saylavlığa namzed gösterilen Bayan Nakiye ile Bay Mehmed Ali, Sadettin Ferid, Galib Hakkı ve Muazffer Kılıc saylav seçilip İstanbul Şehir Meclisi üyeliğinden istifa ettikten sonra vazifeye çağırılacaklardır. Bayan Nakiyenin saylavlığa seçilmesile İstanbul Şehir Meclisindeki kadın üyelerin sayısı dörde inmektedir. Geçende Bay Kemal Yeğit'in istifasile açılan Yalova kazası azalığı için yapılacak seçimde C. H. F. tarafından gösterilecek namzedin kadın olacağı umuluyor.

Saylav olmak suretile Şehir Meclisinden ayrılacak üyelerin üçü (Nakiye, Mehmed Ali, Galib Hakkı) ayni zamanda da daimî encümende üyedirler. Bu suretle Orada da üç üyelik için yeni seçim yapılacaktır. Sadrettin Feridin saylav seçilmesile Meclisin birinci reis vekilliği de açılmaktadır, bunun için de yeni seçim yapılacaktır.

Kadın Başkanlar

Dün Perapalasta bir ayrılık çayı verdiler

İstanbul kongresi kongrelerin en iyisi olacak

Uluslar arası Kadınlar birliği birinci ve ikinci başkanları dün şehrimizden ayrılmışlardır.

Ayrılmadan önce, Perapalasta bir ayrılık çay ziyafeti vermişler ve bu ziyafette şehrimizin ileri gelen bayanları ve saylav namzetlerinden Bayan Mihri Pektaş ve Türkân bulunmuştur.

Çay ziyafeti esnasında uluslar arası kadınlar birliği birinci başkanı gelenlere teşekkür etmiş, ikinci başkan 18 nisanda Yıldızda toplanacak olan genel kongre için söz söylemiş ve bu arada demiştir ki:

"Kongre için İstanbulda yapılan hazırlıkları umudumuzun yukarısında bulduk. Hattâ diyebilirim ki her şey biz gelmeden hazırlanmıştı.. Türkiyede karşılanışımızın sıcaklığı ve değerini unutmıyacak ve Avrupa matbuatına söyliyeceğiz.,,

Birinci Başkan da gazetecilere İstanbulda kalışından ve Türk kadınlarile temasından duyduğu sevinç ve kıvancı anlatmış, aradaki düşünce birliğine işaretle "Ayni amaç uğrunda beraberce çalışabileceklerine,, gönülden inandığını söyliyerek kongre için yapılmakta olan hazırlıkların tamamlığından bahsetmiştir. Birinci başkan bayan Eşbi "Teşkilât o kadar güzel yapılmıştır ki, şimdiye kadarki kongrelerimizin en iyisini kuracağımız anlaşılıyor.,, demiştir.

Başkanlar, Sofyada, Pariste konferanslar verecekler sonra biri Londraya, öteki Amsterdama gidecektir.

Şark demiryollarında

Sebze taşıma ücretinin indirilmesi kararlaştırıldı

Bozuk yoldan aktarmasız geçilmesi temin edildi

Şark demiryolları taşıma ücretleri üzerinde bazı değişiklikler olmaktadır. Bu ara, sebze taşıması ücretinin de indirilmesi kabul edilmiştir. Bu ücretlerin indirilmesi için, Paristeki şirket merkezi tarafından buraya talimat verilmiştir. İndirme mikdarı birkaç güne kadar belli olacaktır.

Diğer taraftan, hududumuzdan ötede, Sivilingrada kadar 330 metre kadar bozulan demiryolunun tamiri ilerlemektedir.

Şimdiki halde bu yolun etrafını dolaşan, değirmi bir başka demiryolu yapılmıştır.

Avrupadan gelen ekspres treninin, doğrudan doğruya, bu ihtiyat yol üzerinden geçerek şehrimize geleceğine muhakkak gözü ile bakılıyor.

Şimdiye kadar Avrupa ekispresi, bozuk olan hattın ötesine kadar geliyor; İstanbuldan giden ekispres de bu hattın beri ucunda bekliyor ve yolcular yürüyerek bir ekispresten ötekine geçmek suretile şehrimize varıyorlardı.

Artık buna lüzum kalmıyacaktır.

Ekispresin şimdiki seferleri esnasında, İstanbula geliş bir hayli gecikmektedir. Ekispres Sivilingrada gece yarısından bir saat sonra geldiği için, karanlıkta aktarma yapılmakta ve yolcular, kendilerini buraya getirecek trene binmek üzere sabaha kadar öbür trende beklemektedirler. İlâve hat yapıldığı için buna artık lüzum kalmıyacağı anlaşılmaktadır.

Iktibaslar

Almanyada

Memurların fırka gazeteleri okumaları mecburîdir

"Yeni devlete sadakatin mihektaşı,, ve "Völkische Beobachter,, "gazetesi, memurların gündelik gazetesidir,, başlıkları altında Nasiyonal - Sosyalistlerin en önde gelen matbuat organının son pazar nüshasının ilk sayıfasında büyük punto ile fırka erkânından ve Alman memurlar birliği reisi Neef'in bütün memurlar teşkilâtına hitaben yazdığı bir tamimde, memurlara şunlar anlatılmaktadır:

"Herhangi vazifede olursa olsun devlet ve millet hizmetinde çalışan bütün Alman memurlarının daimî olarak resmî fırka gazetelerinden en az bir tanesini alıp okumalarını tabiî sayarım. Bunun için Nasyonal - sosyalis hareketinin en mühim ve büyük gündelik gazetesi olan Völkischer Beobachter gazetesi en önde gelir. Bu gazete inkılâb hareketinin başlangıcındanberi bugüne kadar Führer ve Reichskanzler'in dili hükmündedir. Bu gazeteden sonra ikinci derecede fırkanın diğer resmî gazeteleri mevzuubahs olabilir.,,

Bu tamimde, Reich Dahiliye Nazırı Dr. Frich tarafından tememuz 1933 de Reich yüksek makamlarına ve eyaletler hükûmetlerine gönderilen emirnamede ve ayrıca Führer'in 5 Temmuz 1933 de Reich valilerine karşı söylediği hitabede fırkanın resmî gazete ve mecmualarının okunması lüzumuna dair ileri sürülen fikirlere işaret edilmektedir.

Reich dahiliye nazırı Dr. Frich'in mezkûr emirnamesinde şunlar yazılmıştı:

"Her Alman memurunun Fırka gazetelerinden birisini daimî olarak okuduğunu ve bunu yapmıyanların da artık bundan sonra yapacaklarını ve bunun için bir mecburiyet vaz'ına veya kontrol icrasına lüzum hissettirmiyeceklerini ümit ederim. Fırka matbuatı bizim mücahede arkadaşlarımızdır ve daima da böyle kalacaklardır. Nasiyonal - sosyalist devletinin memurları bu rejime nasıl mukaddes bir yemin ile ve ne kadar kuvvetli bir bağ ile bağlı ise, Nasiyonal - sosyalist matbuatına da ayni sadakat ile bağlı kalmalıdırlar.,,

Şimdiki tamimde ise:

"Bu tamimin matbuatta ilân ve intişarına bakılmaksızın her memura tebliğ edilmesi ve emir ahkâmının en geç 15 şubat 1935 tarihine kadar bildirilmesi,, yazılıdır.

Tramvay kazalarının önüne geçmek içik

Yürüyen arabalara binmek ve inmek yüzünden olan tramvay kazalarının önüne geçmek için tramvay arabalarının basamaklarını örtecek bir surette yeni ve elverişti bir şekil bulunduğunu yazmıştık. Bu yeni şekil, şimdiki yaylı kapıların aşağı uzatılarak gene açılır kapanır olmak üzere basamakları tamamen örtmesi, fazla olarak kilitlenmesi şeklindedir.

Mart ayı içinde bu suretle hazırlanan iki tramvay arabası tecrübe için sefere çıkarılacak ve maksada uygun olup olmadığı görülecektir. Tramvay tarife komisyonu da önümüzdeki hafta zarfında toplanarak mart başından itibaren tatbik edilecek yeni üç aylık tarifeyi tesbit edecektir.

Diğer taraftan aldığımız malûmata göre, çocuk esirgeme kurumu emniyet müdürlüğüne müracaat ederek çocukların tramvaylardan atlamalarının önüne geçilmesi için daha sıkı tedbirler alınmasını istemiştir. Bundan başka kurum tarafından mekteplerde konferanslar verilerek çocukların kazalardan çekinmeleri anlatılacaktır.

General Refet Müstakil Saylav namzedi

Başmakaleden devam

Şimdiye kadar siyasa acununda *(siyaset âleminde)* hiç bir fırka gö - rülmemiştir ki kendi işlerinin eksiklerini, gediklerini ulus kürsüsünden söyliyebilecek adamları gene kendi elile Kurultay salonlarına getirip koysun; görüşü, düşünüşü kendi görüşlerine ve düşünüşlerine uymayan sıyasacıları saylav yapmak için kendi fırkasının ikinci seçmenlerine direktif versin.

Cumhuriyet Halk Fırkasının bunu yapabilmesi sıyasal yöndemlerinin *(siyasî prensiplerinin)* doğruluğuna olan güvenini gösterir. Bununla be - raber General Refetin müstakil say - lav olarak Kurultaya girmesi sıyasa alanında bir adamın oysel *(fikrî)* evrimi *(tekâmülü)* bakımından da değimli *(mühim)* bir deneme olacak - tır.

Bakalım, General Refetin yedi, sekiz yıl önceki sıyasal kanığları olduğu gibi duruyor mu? Yoksa büyük Türk devriminin *(inkılâb)* hızları *(hamleleri)* ve gelişişleri *(inkişafları)* karşısında bu kanığlar azçok değişmiş midir? Yedi, sekiz yıl önceki Terakkiperver Cumhuriyet adı ile kurdukları karşılık *(muhalefet)* fırkasının en köklü *(esaslı)* ayırtsanı *(vasfı)* ulusal görenekleri korumak idi. Bu bakımdan cumhuriyetin köklerini bile kolay kolay benimsemi - yen bir durumu *(hali)* vardı.

Şimdi aradan uzun bir kurun *(devir)* geçmiştir. Gelip geçen yıllar i - çinde en duygusuz adamları uslandıracak *(akıl ve insafa getirecek)* şeyler olmuştur. Türk inkılâbının bir - çok iyilikleri göz ile görünür, el ile tutlur kertede anlaşılmıştır. İşte böyle bir durumda eski Terakkiperver Cümhuriyet fırkasının bir başını Kurultayda görmek hiç kuşkusuz *(şüphesiz)* çok asığlı *(faydalı)* olacaktır.

ASIM US

Telefon şirketinin eski müdürü Skoçya'da öldü

Şehrimizdeki İngiliz mehafi - line gelen bir habere göre, İstanbul telefon şirketi eski müdürü bay Doğlas Vatson İskoçyada ölmüştür.

Kurdeleli Skoçya şapkasile o - tomobil içinde gezmesini, hemen herkesin hatırlıyabileceği tele - fon şirketi eski müdürünün za - türreeden öldüğü söylenmekte - dir.

KURUN

Gündelik, Siyasî Gazete
İstanbul Ankara caddesi, (VAKIT) yurdu
TELEFON NUMARALARI:
Yazı işleri telefonu: 24379
İdare telefonu : 24370
Telgraf adresi: İstanbul — (VAKIT)
Posta kutusu No. 46

ABONE BEDELLERİ:

	Türkiye	Ecnebi
Senelik	1400 Kr.	2700 Kr
6 aylık	750 "	1450 "
3 aylık	400 "	800 "
1 aylık	150 "	300 "

İLAN ÜCRETLERİ:
Ticari ilânların ilân sayıfalarında santimi 30 kuruştan başlar. İlk sayıfada 250 kuruşa kadar çıkar.
Büyük, fazla, devamlı ilân verenlere ait ayrı tenzilât vardır
Resimli ilânların bir satırı 10 kuruştur
KÜÇÜK İLANLAR:
Bir defası 30, iki defası 50, üç defası 65, dört defası 75 ve on defası 100 kuruştur. Üç aylık ilân verenlerin bir defası meccanendir. Dört satırı geçen ilânların fazla satırları beş kuruştan hesap edilir

ŞEHİRDE

İcradaki suiistimal

Vezneye yatırılmayan haciz paraları varmış!

İcradaki suiistimal hâdisesi tahkikatına müddeiumumilikçe dün de devam edilmiş, bazı dos - yalara aid vaziyetin tesbiti için iki avukatın şahid sıfatile ifadeleri alınmıştır. Bu avukatlardan biri Bodos Kalmoğlu, diğeri de İskarla - tistir. Diğer taraftan, haklarında tahkikat yapılanlardan kâtib Kadrinin birkaç haciz işinde alınan paraları vezneye yatırmadığı neticesine varılmıştır. Bu para yekûnunun dört yüz liraya yakın olduğu tahmin ediliyor. Bu noktadan da tahkikat ilerlemektedir.

Beşibirlik yerine sürülen yaldızlı mecidiyeler!

Mecidiyeleri yaldızlayarak beşibirlik yerine sürmek istediği iddiasile Savik isminde bir Ermeni polisçe İstanbul Müddeiumumiliğine verilmiştir. İstanbul müddeiu - mumiliği, suçun işlendiği mevzu - u bahsolan mıntaka itibarile, Saviki Üsküdar müddeiumumiliğine göndermiştir.

* * *

Üsküdarda kahveci Yaşarı ma kasla yaralayarak öldürmekten suçlu Hüsnünün muhakemesine, İstanbul Ağır ceza mahkemesinde dün devam olunmuştur. Muha - keme dünkü celsede son safhasına gelmiştir. Yakında karar verile - cektir.

Soyadları alanlar

Soyadı alanları yazıyoruz:

İstanbul mıntakası sanayi mü - fettişi Bay Daniş "Derlen", Seki - zinci İhtisas mahkemesi mübaşiri Bay Hâmid "Serim", Adapazarında Yenicamide bakkal Bay Mus - tafa Asım, oğulları Adapazarı Bankası İstanbul şubesinden Bay İbrahim Muammer, İzmirde ma - rangoz Bay Bekir Sıtkı, İstanbul San'atlar mektebi talebesinden B. Nureddin (Özkan) Kurun gazetesi kitap kısmı depo memuru Bay Hüseyin Özçiğdem), Hukuk üçüncü komiserlerinden Bay Halid (Kuray), Gazi Enstitüsü Riyaziye muallimi Bay Şükrü, Bayan İs - met, oğlu Bay Nureddin, kızı Bayan Güz'n (Sayam), Fincancılar Mustafapaşa Han No. 48 de Bay Ahmed Hamis kâtibi Bay İhsan, (Coşar) soyadını almışlardır.

Tercümanlara verilen ders bitti

İstanbul tercümanlarına veril - mekte olan derslerin hepsi bitmiştir. Şimdi imtihanları yapılacaktır.

Kendilerine verilen tarih dersleri 14 ü bulmuştur. "Adabı muaşeret,, üzerine verilen ders ise, tek konferans halindedir. "Ada - bı muaşeret ,, dersinde, seyyahların yanında sigara içmemek ve saire gibi mevzular üzerinde ko - nuşulmuştur.

Tercümanların, ne zaman imtihan edileceği ayın on birinde kendilerine söylenecektir.

Kısa Şehir Haberleri

§ TİCARET ODASINDA — İstanbul ticaret odası memurları arasında kurulması düşünülen tekaüd sandığı için lâzım gelen tetkikat yapılmıştır. Bu sandığın projesi yapılmak üze - re, mesele yakında ticaret odası riyaset divanı tarafından konuşulacaktır.

§ GARSON MEKTEBİ — Garsonlar cemiyeti, alâkadar esnafın ehliyetnamelerine tâbi tutularak garsonluğun inkişaf ettirilmesi için belediyeye müracaat etmiştir. Cemiyet, garson yetiş - tirmek üzere bir mekteb açmak istiyor. Bugünlerde Maarif müdürlüğünden izin almağa teşebbüs olunacaktır.

Mektebin tahsil müddeti üç ay olacak, garsonluk servislerinde kullanılan yabancı kelimeler, yurt bilgisi, türk - çe okuyup yazma, muaşeret âdabı ve garsonluk işleri öğretilecektir.

§ TÜCCARLARIMIZIN MARSİLYA GEZİNTİSİ — Marsilya ticaret odası namına memleketimize gelen ti - caret heyetinin ziyaretini geri çevir - mek üzere tertib edilecek seyahatin tarihi kararlaştırılmıştır. Birçok tacirimizin iştirak edeceği bu seyahat nisan içinde yapılacaktır.

§ AFYON İŞLERİ — Türk - İran afyon konuşmalarına dün devam edil - miştir. Konuşmaların epiy bir müddet daha uzıyacağı söylenilmektedir.

LÜTFİ FİKRİNİN KİTAPLARI — Merhum Lütfi Fikrinin bir kısım kitapları dün belediyenin mezad idare - sinde satılmıştır.

Polis haberleri :

Tavladan kamaya!

Dün Vefada oturan ve Şehzadebaşında kahveci Receb ile tavla oynayan on dokuz yaşlarında Kemal arasında bir kavga çıkmış Receb Kemale kama çekmiş Ke - mal de Recebin elinden kamayı aldığı bir sırada zabıta tarafın - dan her ikisi de yakalanmıştır.

ÇALIP KAÇARKEN — Te - kirdağı iskelesinde Mehmed ağa hanında oturan hamal Alinin odasından bir palto ile bir kat el - bise çalarak kaçmakta olan sabı - kalı İsmail adında biri yakalan - mıştır.

EVE TAARRUZ — Dün Me - cidiye köyünde Sabri sokağında oturan Ayşe adında birinin evi - ne berber Mehmed adında biri - nin taarruz ettiği iddia edilmiş, berber Mehmed yakalanmıştır.

TİCARET YÜZÜNDEN — Küçükpazar cadesinde karakol karşısında Cemilin kahvesinde müşteri olarak oturan Ekrem ile Feyzi adında iki kişi arasında bir ti - caret meselesinden kavga çık - mıştır. Feyzinin Ekremi sandalya ile dövdüğü iddia edildiğinden yakalanmıştır.

TUTUŞAN BACALAR — Dün akşam saat on dokuzda Rasim - paşa Misk sokak Zümriye hanı - nın bacasında kurumların tutuştuğu görülmüş ise de yangına meydan verilmeden söndürülmüştür.

Gülhane müsamereleri

Gülhane hastanesinin mutat tıbbi müsameresi yapılmıştır. Doktor Rüştü tarafından Seboreli ekzema neticesi glomrülo nefrit, Dr. Saim tarafından: Zatürriye ve apandisit bir arada, Dr. Ne - cat tarafından: Bir meri cismi ecnebi. si vakaları gösterilmiş; muallim Burhaneddin: Ekzantemli hummalar hak - kında: Dr. İhsan Şükrü tarafından da Kudus patalojisi hakkında tebliğler yapılmış ve münakaşalarına: profesör Orhan, muallim Süreyya, muallim Abdülkadir, muallim Murat, muallim Burhaneddin, muallim Burhan, Dr. İhsan Şükrü, Dr. Muhtar Fuad iştirak etmişlerdir.

Çikolata fabrikalarından istenen vergi

Çikolata ve bisküvi fabrikası sahiblerinden bir milyon liraya yakın dört senelik muamele resmi istenilmişti. Görüşmek üzere çi - kolatacılar dün ikinci bir heyet göndermişlerdir. Giden heyette, Şekerci Bay Kâzım, Besler çiko - lata fabrikası sahibi Bay Sami ve bir de avukat vardır.

Bu heyet Maliye ve Ökonomi Bakanlığına müracaat edecektir. Netice alâkadarlar tarafından merakla beklenilmektedir.

Abdülhak Hâmidin yıldönümü 12 Şubatta kutlulanacak

Büyük Şair Abdülhak Hâmi - din yıldönümünü kutlulamak ü - zere Boğaziçi lisesinde 5 şubat için bir merasim hazırlanmıştı. Grip dolayısile mekteplerin tatil edilmesi buna engel olmuştur. Öğrendiğimize göre Abdülhak Hâmidin yıldönümünün ayın 12 ci günü Boğaziçi mektebinde kutlulanması kararlaşmıştır. O gün Bay Abdülhak Hâmidin son yazdığı "Hakan,, piyesi de oynana - caktır.

Bugün limanımıza bir Hollanda gemisi geliyor

Bugün Her Tag Hendrik isimli bir Holanda mekteb gemisi za - bitlerile birlikte 300 mürettebatla limanımıza gelecektir. Kaptan Helfriş'in idaresinde olan bu zırhlı kruvazör Karadenizde bir ta - lim seyahatine çıkmış bulunuyor. Gemi gelecek perşembeye kadar limanımızda kalacaktır.

Geminin bir tane 24 lük, 4 tane 15 lik, 4 tane 7 buçukluk, 4 tane de 3,7 lik topu vardır.

4371 "Mai Mahreç,, tonasın - dadır.

Burada bulunduğu müddetçe mürettebat şehrimizi gezecek ve Holanda elçiliğinde elçi Baron dö Haringsma tarafından bir süvare verilecektir.

Satış pazarları

Bundan altı yedi ay kadar evvel Türkofis İstanbul Ticaret odasına müracaat etmiş ve şehrin bellibaşlı yerlernide birer satış pazarı kurmanın imkân dahilinde olup olmadığını sormuştu.

Ticaret odası bu meseleyi tetkik etmiş ve bu hususta Ticaret ve zahire borsasının fikrini sormuştu. Borsa bu mesele etrafındaki fik - rini bir rapor halinde Ticaret odasına bildirmiştir. Rapor yakında Oda meclisinde konuşulacaktır.

İşleme vaziyetleri tetkik edilen müesseseler

İstanbulda bulunan Ökonomi Bakanlığı komiserlerinden bazıları Ökonomi Bakanlığına bağlı müessеselerin teftişlerini bitirerek Ankaraya dönmüşlerdir. Komiserlerden Bay Sevki de bugün Ankaraya gidecektir.

Bazı komiserlerin tekrar İstanbula dönerek diğer bazı hususî müesseselerin de vaziyetlerini teftiş edeceklerini söylenilmektdir.

Tünel

Monblân altında tünel açmak düşüncesi

Pâris — Roma yo[lu] kısalacak

İtalyan ve Fransız an[...] eskidenberi mevcud olan [...] rin yeniden canlanmasın[...] olmuştur: Monblân altın[...] tünel açmak. Fransız par[...] tosunda üç Savualı mebu[...] da'r bir teklifte bulunmu[...]

1907 bay Kayyo ile Ba[...] blân altında bir demiryol[...] meyi düşünmüşlerdi. Bug[...] miryollarının kâfi olduğu [...] dığından açılacak tünelden [...] tomobil yolu geçecektir. [...] retle Paris ile Roma ara[...] yol epiy kısalacak hemen [...] bir hat haline gelecektir. [...] yapmak için büyük gü[...] görülmemektedir. Tünelin [...] luğu 12 kilometre olacak[...]

Toprak mütehassısları [...] görünmektedir. Bunlara [...] çılması düşünülen tünelin [...] ceği yerlerde şist ile muht[...] kavemette granit tabaka[...] dır. Sıcak su membaların[...] düf edilmiyecek, soğu[...] varsa bu da Fransa taraf[...] lunacaktır. Yeni aletler [...] nı kolayca delip geçecek[...] pılacak masrafın dört y[...] yon Frank olacağı tahmi[...] yor ki bu da Fransa ile İt[...] rasında paylaşılacaktır.

Fransız hükûmeti İtal[...] meti ile hazırlık müzake[...] başlamıştır.

Kimyon kaçırırla[r] yakalandılar

Edirnenin Kocamust[...] mıntakasında Bulgar to[...] geçmek istiyen bir araba [...] kanın muhafaza mem[...] dikkatini çekmiş ve ara[...] mıştır. Bu aramadan son[...] nın en alt tarafına [...] rilmiş olduğu halde dört [...] çuval kimyon bulunmuştur. [...] çakçılığı yapan üç kişidir. [...] dileri tutularak emniyet [...] lüğüne verilmişlerdir.

Bunların Bulgaristanla [...] ye arasında birçok defala[...] çılık yaptıkları sanılmakta[...]

Geçmiş Kurunlar

8 Şubat

Berlinden bildirildiğine g[...] manya hükûmeti Londra kon[...] iştirak için vaki olan davete [...] susunda istical göstermekted[...] kûr hükûmetin maksadı, Ame[...] isicümhuru Hardingin mevkil[...] gelmesine ve Almanya - Ame[...] feransı murahhaslarının istic[...] neticeyi müzakere etmeleri için [...] Silezyada ârayı umumiye ne[...] malûm olmasını arzu etmekte[...]

KURUN BAL[O] KUPON: 9
[Bu] kuponu kesip sakla[...]
8 - 2 - 936

Okuyucularımı[za] hizmet KUPONU
Bu kuponu kesip sakla[...]

BÜYÜK DENİZ ROMANI

Endülüste Kemal Reis

Tefrika No: 16 | Yazan: İshak FERDİ

Kemal Reis, bu kadar merd bir adamı astırmak istemedi.. Yağlı urganı tuttu...

— Bu ne cesur adam be!.. Tez
in ipimi diye bağırıyor..
edi.. Üst güverteye doğru yü-
lü.
Gemiciler yağlı urganın ucuna
ılmışlardı..
Kemal Reis koştu...
ipin ucundan yakaladı.. Ve ge-
ilerin göğsünden iterek:
— Bırakın şu herifi! ..
Diye bağırdı...
Gemiciler hep birden sevindi -
— Yaşasın Kemal Reis..
Kemal Reis, Akça Hüseyinin ö-
nde durdu:
— Seni affediyorum, Hüseyin!
di, deniz üzerinde içimizden
kurban vermeğe vicdanım razı
nadı.. Haydi.. Rüzgâr çıktı..
reket edeceğiz.. İşinin başına
. Namusunla çalış!.. Ve bir
a şeytana uyma!. .
Bu sırada Kara Mahmud, bü -
k topun yanına koşarak, orada
an Sinana Hüseyinin ölümden
rtulduğunu müjdelemişti ...
Sinan bu haberi alınca çocuk
bi sevindi:
— Kemal Reisten ben de bunu
kliyordum, dedi.. Akça Hüseyin
lacak bir adam değildir.. Na -
ıl bir defa şeytana uymuş.. Bir
cukluk yapmış.. Affedilen bir a-
m, daima iyiliğe koşar ve etra-
ndakilere karşı insanca davra-
r...
Kara Mahmud, Akça Hüseyinin
yduğu şeytanın kendisi olduğunu
liyordu.. Onu Kemal Reis üzeri-
teşvik eden, Kara Mahmud de-
miydi?.
Fakat, o da ne yapsındı?.
Kemal Reis, ona:
— Sinanı yaralayan eli senden
erim!„ dememiş miydi?.
Şimdi Sinan da, Kemal Reis de
kça Hüseyini affetmişti.. Ve ara-
vicdan azabı çeken, Hüseyinin
ini uyandıran Kara Mahmudun
ne bir şüphe düşmüştü: Akça
seyin günün birinde kendisin -
öç almağa kalkışırsa ne yapa-
ktı?. Onun demir bileklerinden
kanlı hançerinden kendini na -
koruyacaktı?.
Zaten Kemal Reisi vuracağı
ada, gemiciler, üzerine atıldığı
man Hüseyin:
— Beni yaktın.. Kahpe!„
Diye bağırmamış mıydı?.
Bu üç kelime Kara Mahmudun
ağında çınlayordu..
Yavaş yavaş aşağıya indi.. Kü -
tede bir köşeye çekildi.. Fakat,
rada da fazla bir şey düşüne -
di... Kemal Reis onu görünce:
— Haydi, dümene koş! Kalkı -
ruz!.. Demiri çeksinler..
Diye haykırdı...
Kara Mahmud dümene koştu..
mirciler baş kasaraya koştular..
miri çekmeğe başladılar..
Yelkenciler direklere tırmanı-
yordu..

Ebukasım geminin arka güver-
tinde Kemal Reisle konuşuyor -
u:
— Sancak direğinin tepesin -
e martı gibi duran bir gemici
var... Ayaklarını direğe dolamış; elleriyle yelkenlerin ipini çözüyor. Ne cesaret!..
— Onu tanımadınız mı?
— Bir kuş kadar küçülmüş.. Tanımak kabil mi?.
Kemal Reis başını sallıyarak güldü:
— Ölümden kurtulan gemici..
— Sahi mi?!..
—Bakınız, şimdi direğin tepesinden armaların üstüne doğru yılan gibi süzülüyor.
Ebukasım şahadet parmağını ağzına götürerek:
— İnanma, reis, inanma! Dedi, Boynundan yağlı urganı çıkaralı on dakika olmadı.. Azrailin elinden yeni kurtulan bir adam, kuvvet ve cesaretini bu kadar çabuk toplayamaz!. .
— Affedilmeğe değer bir mahlûk, değil mi?.
— Endülüste böyle çetin ve metin bir adam ele geçirseydik İstanbula kadar gelmezdik! . .
— Umarım ki bu iyiliğime karşı nankörlük yapmaz..
— O, hayata yeni doğmuş demektir.. Endülüs Sultanı bundan üç yıl önce benim yeğenimi de idam cezasına çarptırmak istemişti. Kendisini cellâtların eline teslim etti. Fakat, suçsuz olduğu anlaşıldı.. Cellâd boynuna kılıcı vururken, affedildi. Bu hâdiseden sonra, yeğenim çok değişti... Eskiden sert bir gençti.. ölümden kurtulunca, arkadaşlarından başlıyarak herkese iyilik yapmağa başladı. Eskiden karısını gözü görmezken, Allah ona bir sevgi verdi.. Karısına ve çocuklarına sarıldı.. Dedim ya, yeniden dünyaya gelmiş gibi, bambaşka bir insan oldu... Akça Hüseyin de, bundan sonra size umduğunuzdan çok fazla bağlanacak ve gösterdiğiniz büyüklüğü fedakârlıklarla ödeyecektir..

* * *

Demirleri çektiler..
Yelkenleri şişirdiler..
Beşer beşer sıralanarak adadan ayrıldılar..
Rüzgâr gittikçe artıyordu.
Hava güneşliydi.. Fakat, akşama doğru fırtınanın artacağı ve beyaz bulutların kararacağı söyleniyordu..
Sinanı kıç kasaranın altına indirmişlerdi..
Kara Mahmud amiral gemisinin dümeninde sağa sola sallanıyordu.
Akça Hüseyin gene eski işinin; yelkenlerin başında kalmıştı. .
Enginlere doğru açılmışlardı ...
. . . . . .
. . . . . .
(Arkası var)

Takas işleri

Takas suiistimali araştırmaları fezlekesinin İstanbul Gümrükleri başmüdürlüğüne verilmesi birkaç gün daha gecikecektir. Bu gecikmenin sebebi, araştırmanın bazı noktalarda daha ziyade derinleştirilmesi ve fezlekeye de bazı ilâvelerin yapılmasıdır.

Faydalı bilgiler

Çocuklara sorgularının cevabı verilmelidir

"Neden yapmıyayım?„ veya - hud "neden olmaz?„ suallerini her gün her çocuk annesine sorar. Birçok anneler, çocuklarına bir şeyi menettikleri zaman bu sual - ler karşısında kalınca onlara ce - vab vermeyi hatırlarına bile ge - tirmezler. Bazı anneler de:

— Ben bir şey emredersem sen itaat etmeğe mecbursun, sual sormağa değil!„ cevabını verirler veyahud sadece:

— "Sen karışma!" demekle kanaat ederler.

Çocuk, sualine cevab olmayan bu sert sözler üzerine suratını asar ve çok defa bir köşeye çekilerek ağlamağa başlar. Çocuktaki bu surat asma bir itiyad değil - dir, o bir terbiye kusurundan ileri gelir. Surat eden çocukların anneleri çok defa çocuklarının terbiyelerini ihmal eden, işin kolay, tarafını tutarak çocuklarına "sen itaat etmeğe mecbursun!„ demekle geçen annelerdir. Bu anneler çocuklarından körü körüne, itaat istemekle meseleyi hallettiklerine kail olurlar.

Çocuklarına lâzımgelen izahatı vermeğe üşenen, çocuklarını aydınlanmadan mahrum eden anneler de bu sınıfa girerler. Bu anneler düşünmezler ki yaşını başını almış olan bir insana taallûk eden bir tedbir hakkında o insana nasıl izahat vermek lâzımgeliyorsa küçük çocuk dahi bir şeyden menedildiği zaman ayni suretle izahat istemek ve almak hakkına maliktir. Çocuk ta sual sorar ve suale cevab almayı bekler. Çocuk kendisine karşı alınan bir tedbirin sebebini çok defa anlayamaz, yaptığı hatânın nerelere kadar vardığını takdirden âcizdir. Onun için çocuğu tenvir etmek ve kendisine karşı bir ceza tertib edilmiş se bunun neden ileri geldiğni tamamen anlatmak lâzımdır.

Bundan başka çocuğa kendisini müdafaa etmek hakkı da bağışlanmalıdır. İzahat esnasında çocuk kendi aklına göre mukabelede bulunursa ona:

— "Sus, ağzını açma! Yaptığın yetişmiyormuş gibi bir de küstahlığa kalkışıyorsun!„ denmemelidir.

Kendisine karşı alınan tedbirin ve tayin edilen cezanın doğru ve haklı olduğunu verilen izahat üzerine anlayan bir çocuk hiç bir zaman suratını asmaz. Yalnız meyus olur ve kendisinin bir an evvel affedilmesini dört gözle bekler, cezaya karsı isyankâr bir tavır takınmaz. Halbuki susturulan ve izahat verilmeyen çocuk cezaya karşı isyan da eder, çünkü haksız olarak cezaya çarpıldığını zanneder.

Çocuğun surat asması inatçılığının mukaddemesidir. inatçı çocuklar ise hayatlarında çok zorluk çekerler, herkese karşı düşman kesilirler.

Yurddaş;

Yurdunun insana sağlık akıtan portakallarını, mandalinalarını bolbol yer ve çoluk çocuğuna yedirirsen hem kendi sağlığına ve hem yurd mahsullerinin sürümüne hizmet etmiş olursun.

M. I. ve T. C.

Yedi Başlı Ejderha

Balkanlar ve Balkanlı Milletler

Hatıralar — 25 — Ahmed Tevfik

Imparatora nişan!

Viyanaya gönderilen Şakir Paşa Fransuva Jozefle ne konuştu?

Vükelâ geç vakit mabeyinden çıkıp gitmek üzere oldukları sırada acele Viyanaya hususî bir tren hazırlanmasını kumpanyaya emreder, Şakir Paşayı yanına çağırıp Avusturya İmparatoru Fransova Jozefe "Hânedanı Âli Osman„ nişanından murassa bir kıt'asını hediye eylediğini ve yemekten sonra hususî trenle Viyanaya gideceğini talik merasiminin icrasına da kendisini memur ettiğini söyler.

Şakir Paşanın Viyanaya vardığı gün İstanbul gazeteleri "Tarafı Eşrefi Padişahiden" Avusturya imperatoru Fransova Jozef Hazretlerine "Hânedanı Âli Osman„ nişanının murassa kıt'ası ihda edildiğini yazdılar.

Şakir Paşa nişan talik merasiminde İmparatordan hususî mülâkat ister, Sultan Hamidden aldığı direktife göre Rumeli meselesini konuşur, İmparator Hariciye Nazırını çağırıp Şakir Paşanın önünde:

— Ajan sivilimize hemen yaz; Hilmi Paşa ile anlamadıktan sonra Ajan siviller meclisinde menfaatimizi bozacak hiç bir şey müzakereye koymasınlar!„ emrini verir.

O vakit işittiğime göre vükelâ arasında Sadrâzam Ferid Paşa ile onun taraftarları lâyihamda söylediklerimi uygun görenlerdenmiş.

İşte bu suretle Rumelide Rusyanın ileri hareketlerinin mümkün olduğu kadar önüne geçilmiş ve Bulgar komitelerine de durgunluk gelmişti.

Ajan sivillerin verdikleri raporlar Rumelideki ıslahat şeklinin değiştirilmesini icab ettiriyordu. İstenilen ıslahat paraya bağlı idi. Zaten Avrupa devletleri her ne kadar Rumeli işlerinde Rusya ile Avusturyayı alâkadar göstermiş iseler de sonra bu fikirden vazgeçmişler, hâdiselerin aldığı şekiller itibarile işi bir Avrupa meselesi haline koymuşlardı. Bu münasebetle jandarma ıslahatına İtalyadan Çorços Paşa memur edildiği gibi Rumeli maliye işlerinin ıslahı iiçn de altı devlet delegelerinden mürekkep Rumeli ıslahatı Maliye komisyonu teşkilâtı hükûmetçe kabul edilmişti.

Bu suretle Rumelinin üç vilâyeti (Selânki, Manastır, Kosva) idarî ve malî olarak ecnebi kontrolü altına alınmış oldu.

Bulgarlar Ayastafanos muahedesi hükümlerinin tatbikını, Büyük Bulgaristanın teşekkülünü istiyorlardı. Ruslar da buna yardım ediyorlardı, fakat Balkanlarda müvazeneyi bozacak olan bu suret daha Berlin muahedesinde nazarı dikkate alınmış, Ayastafanos muahedesi tadil edilmiş olduğu için Rumelide Bulgaristan lehine bir siyasî değişiklik Avrupanın hoşuna gitmediği gibi Yunanistan, Sırbistan, Karadağ, ve Romanya hükûmetleri de bu ahvale muarız idi. Balkanlardaki karışıklığın önüne geçmek o günün siyasî icabatı olarak zaruret haline girmişti.

Bu sebeblere göre Avrupa devletleri birlikte müdahaleyi tasvib ettiler; idarî kısımda müfettişi umumî Hilmi Paşa ile yalnız Rusya ve Avusturya Ajan sivilleri müzakerelerde bulunurlardı. Malî ıslahat komisyonunda Hilmi Paşanın reisliği altında Ajan sivillerin de dahil olduğu halde İngiltere, İtalya, Almanya ve Fransa delegeleri ve Osmanlı azası birleşirler, müzakere fransızca cereyan eder, her seans için bir prose verbal tanzim edilirdi.

Malî ıslahat komisyonunda İngiliz delegesi, M. Hardi sonra M. Grebris, İtalya delegesi M. Maysa, Alman delegesi M. Okman Fransız delegesi M .listeğ Osmanlı azası Cemal Bey, sonra Atâ Beydi.

Malî ıslahat muhtelit komisyonunun teşekkülünden sonra Rumeli ıslahatı daha doğrusu Makedonyada ıslahat tatbikatı ileriedi.

Tafsilâtı Şemsi Paşa vukuatında yazılacağı üzerelpekte haberim olmaksızın birkaç defa suikasde maruz kalmışım isabet olmamış, 5 nci defasında benim yerime tüccar tahsildarlarından tahsilât için İpeğe gelmiş olan bir Musevi katledildi, bu yüzden Şale kabilesi reislerinin himayesi altında Selânike geldiğim sırada malî ıslahat komisyonu teşekkül etmişti.

Hilmi Paşaya İpeğe kat'iyyen dönmeyeceğimi söyledim, bunun üzerine memuriyetim türkçe muhaberlerin temini için komisyonun türkçe tahrirat kâtipliğine nakledildi.

(Arkası var)

Cerrahî Cemiyetinin aylık toplantısında

Türk Cerrahî Cemiyeti aylık toplantısını Ahmed Kemalin başkanlığında Beyoğlu hastanesinde yapmıştır:

Operatör Sadreddin bir felçten olma - pied bot - vakası, profesör Salâhaddin iki mide volvüls'ü vak'ası takdim etmişlerdir. Röntgenci Tarık Temel Safrataşı teşhisinde iki vaziyette radiografimin ehemmiyeti hakkında tebligat yapmış, münakşaya Kemal, Fahri, Bürhaneddin iştirak etmişlerdir.

Tarık Temel nadir bir rie kyste hydatiği göstermiş, Kemal ve Fahri fikirlerini söylemişlerdir. Tarık Temelin isna aşer karhalarında ayakta ve yatakta yapılan muayenelerin ehemmiyeti hakkındaki tebliğini münakaşasına Operatör Fikret iştirak etmiştir.

Bu gece

Nöbetçi eczaneler

Samatyada: Rıdvan, Fenerde: Arif, Şehzadebaşında: Asaf, Şehreminde: Nazım, Karagümrükte; A. Kemal, Aksarayda: Şeref, Eminönünde; Agob Minasiyan, Çemberlitaşta: Sırrı Rasim, Bşiktaşta: Süleyman Receb, Gedikpaşada; Asadovyan, Cibalide: Necati, Galatada Mahmudiye caddesinde: Mişel Sofdonyadis, Taksimde: Nizameddin, Kalyoncu kolluğunda: Zafiropulos, Şişlide Hamamda; Halk, Kasımpaşada: Yeni Turan, Halıcıoğlunda: Yeni Türkiye eczanesi

Ankara haberleri

Türk ve Romen tacirlerinin kazançlarını koruyacak yeni bir anlaşma

Ankara, 7, (KURUN) — Türkiye - Romanya arasında döviz ihraç ve ithali hakkında yeni bir anlaşmanın yapılmak üzere bulunduğunu yazmıştık. Bu hususta aldığımız yeni malûmat şudur:

Son zamanlarda Romanyaya yapılan ithalâtımızın tutarı olan dövizlerin Romanyadan ihracına, Romanya hükûmetinin ancak bazı kayıtlarla izin verdiği ve bu yüzden yalnız ihracatçı Türk tacirlerinin değil ayni zamanda ithalâtçı Romen tacirlerinin de zarar görebilecekleri noktası her iki hükûmet alâkadarlarının nazarı dikkatini celbetmiş ve mesele Türk Dış Bakanlığile Romen Dış Bakanlığı arasında muhabereyi doğurmuştu. Bu mevzu üzernide şimdiye kadar yapılan muhabereler neticesinde her iki taraf tacirlerinin hukuk ve kazançlarını koruyacak bazı yeni esaslar hazırlanmıştır. Yakında neticenin tebliğ olunacağı söylenilmektedir.

Evkafın kanunu medenî hükümlerine göre idare ve tensiki

Ankara, 7 (KURUN) — Yeni saylav namzetleri listesinde adı bulunan Evkaf umum müdürü Bay Rüştünün yerine yapılacak tayinin biraz gecikeceği söylenilmektedir. Şimdilik bu iş muavinlik tarafından çevrilecektir. Evkafın kanunu medenî hükümlerine göre idare ve tensiki hakkındaki lâyiha bundan önce hazırlanarak Büyük Millet Meclisine verilmişti. Meclis Adliye encümeni tatilden evvel bu lâyiha üzerinde meşgul olmuş ve lâyiha muhtelit encümene verilmişti. Bu lâyihanın yeni Meclisten bu yıl içerisinde ve Haziranda önce çıkarılması ve Haziran 1935 den itibaren tatbik mevkiine konması muhtemeldir. Lâyihada Evkafın idare, tensik, vazife, salâhiyet ve malî işlerine aid çok mühim esaslar bulunmaktadır.

Nufus umum müdürlüğüne kim gelecek?

Ankara, 7 (KURUN) — Tokad dan saylav çıkacak olan Nüfus umum müdürü Bay Ali Galibin yerine, Nüfus umum müdürlüğü Mülkiye müfettişlerinden Bay Ali Serverin tayin edilmesi veyahud Mülkiye mezunlarından ve şimdiki halde Nüfus umum müdür muavini bulunan Bay Hilminin tayini muhtemeldir. Bunların haricinde eski Muş valisi Bay Mithatın da ayni vazifeye tayin edilmesi muhtemel görülmektedir. Bay Ali Server ve Bay Hilmi Nüfus ve İskân işlerinde çalışmış ve ihtisas yapmış değerli memurlarımızdandır.

Başbakanlık muamelât umum müdürlüğü

Ankara, 7 (KURUN) — Malatyadan saylav çıkacak olan başbakanlık muamelât umum müdürü B. Emrullahın yerine kimin tayin edileceği henüz belli değildir. Bu vazifenin şimdilik Başvekâlet neşriyat müdürü veya yazı işleri müdürü tarafından idare edileceği söylenilmektedir. Bay Emrullah otuz beş yılı aşan bir müddetten beri devlet işlerinde çalışmış değerli memurlarımızdandır. Kendisi Başbakanlıkta kurulmuş olan devlet teşkilâtı ıslahlar komisyonunun başkanıdır. Saylavlığı müteakip tekaütlüğünü isteyecektir.

Adliye memurlarına harcirah verilecek

Ankara, 7 (KURUN) — Adliye Bakanlığı son günler içerisinde tahvilleri veya tayinleri yapılan ve yapılacak olan memurların harcirahları hakkında yeni bir kararı alâkadarlara bildirmiştir. Bakanlığın bu kararına göre bundan sonra bir yerden diğer bir yere nakledilen veya tayin edilen Adliye memurlarına herhangi bir suretle olursa olsun kanunî harcirah verilecektir. Bu suretle, yakın zamanlara kadar nakil veya yeniden tayinlerinde harcirahsız gönderilmelerini veya gitmelerini ileri süren şartlar kaldırılmış demektir.

Osmanlı Bankası müdür muavinliği

Ankara, 7 (KURUN) — Osmanlı Bankası umum müdür muavinliğine Filip Garelli tayin edilmiş, alâkadarlara bildirilmiştir.

Çocukları koruyalım

Kış geldi. Kışın soğuğundan ve bu soğuğun getirdiği hastalıklardan yoksuz yuttaşlarımızı korumak hepimizin boynumuza borçtur. Bu borcu ödemiş olmak için kullanamadığımız eski çamaşırlarımızı, çocuklarımızın eskilerini Çocuk Esirgeme Kurumuna "Himayei Etfal Cemiyeti„ verelim.

Zamanın siyasî ve iktısadî vaziyetleri

Vaziyeti iyi görenle kara gören nasıl düşünürler?

Evet ormandan çıkamadık. Eğer cesur olursak nihayet çıkmıya da muvaffak olacağız, hududsuz orman, sonsuz buhran olamaz!

Fransızca Lö Jurnal gazetesinde zamanın siyasî ve iktısadî vaziyetleri üzerinde nikbin ve bedbin olanların düşünüşlerine dair Andre Morua tarafından yazılmış olan bir konuşmayı olduğu gibi alıyoruz:

Nikbin — Her şeyi karanlık gören, nasıl şimdi emin oldunuz mu? İşte Fransız - İtalyan dostluğunu bir İngiliz dostluğu tamamlıyor. Feci olacağı düşünülen Sar işi de bir durgunluk içinde geçti gitti. Küçük itilâf Roma anlaşmasından dolayı pek memnundur. Yakında hiç bir harp tehlikesi yok. İktısadî buhran vehametini kaybetmişe benziyor. Fransada kuvetli bir hükûmetimiz vardır ki zalim değildir. Günler de gittikçe uzuyor. İlk bahar pek uzakta değil. Sizin endişelerinizi teskin etmek için insanlar tabiatla birleşiyorlar. Ey bedbin, nihayet biraz güleceksiniz değil mi?

Bedbin — Siz, nikbin olan zat, siz en sonunda etrafınızı görüp anlayacak yahud kurbanlarının ıztırabını arttırmak için onlara biraz nefes almaya fırsat veren bu kısa sükûnetlere aldanacak mısınız? Sar meselesi halledildi diyorsunuz, belki de öyledir; fakat bakalım bu halledilişi yeni iştihaların kabarmasını temin etmiyecek midir? Dünyanın ve Avrupanın bugünkü halinde kalabileceğine inanıyor musunuz? Habeşistan meselesini tehlikesiz bir şey olduğunu mu zannediyorsunuz? Ya Mançuri işleri! İktısadî buhrana gelince, ben bunun geçen seneki şiddetini azalttığını göremiyorum. Fransada işsizlerin sayısı daima çoğalıyor, Birleşik Amerika devletlerinde işlerin daha iyi gittiğini iddia ediyorsunuz. Fakat yirmi milyon kişinin hükûmet tarafından beslenmekte olduğunu görmüyor musunuz? Dünyanın hangi tarafında böyle bir usul görülmüştür. Üç aydanberi gördüğümüz hâdiseler karşısında belki de yakın istikbal az karanlık olabilir; fakat uzak istikbal için ne diyeceksiniz?

Nikbin — Uzak istikbal bizim için mechuldür. Onun hakkında söylenecek hayalden başka birşey olamaz. İnsanların gayreti ancak günlük ihtiyaçlarını tatmine yeter, belki yarın için çalışmayı bir ihtiyaç haline getirir. İşte o kadar. Gelecek asır için kimse bir şey yapmayı düşünmez. Düşünse de yapamaz. Bana öyle geliyor ki bugünlük iş için hükûmetimiz kendi kuvvetini iyiden iyiye sarfediyor. Para pahalı değil, malî tibar geniş. Bunlar İngilterede işlerin yoluna konduğunun alâmetleridir. Sanayiin teşekkülü yalnız körlerin hürriyet dedikleri bu anarşinin sona ermesi demektir. Fransızlar ümitsizlikle neticeyi bekleyecek yerde harekete geçmiş bulunuyorlar. Bu, böyle olmalıdır. Çünkü mücadele bırakılınca felâketler netmek kabil olamaz.

Bedbin — Safdil seyirci harekete geçtiği zamanda ketlerin az olacağını zan musunuz? Yaptığımız işlerin cesini evvelden görmeğe var mıdır?

Nikbin — Aziz dostum, de edinz de size birfıkra vim. İki kurbağa bir süt kadüşmüşlerdi. Bunlardan bibin idi. Yesinden elleri ve rı hareketten kalarak kabı gidiyordu. Orada da bihalde, dediğiniz gibi, bir siyaseti takibine başladı. manda havasızlıktan boğudü. Öteki, nikbin, hareketyüzdü, yüzdü; belki de dmayan binlerce hareketi etti. Fakat ne dersiniz? kurtuldu. Nasıl biliyor mYüzmesile sütü karıştıra hiç düşünmediği halde, byağı tabakası yapmağa moldu ve üzerine çıkıp otu

Bedbin — Peki, bundadınız ne?

Nikbin — Şüphe içindıktan sonra ümitsizliğeten ise bari şeyler yapmde iyidir. Dekart, bir kaybolan bir adamın kenistikamet tayin ederek büret ve metanetile bu istikmesini tavsiye ediyor. Bömandan çıkıp kurtulacaknun aksine olan hiç bir fmazsa yahud bir izi bırakrine geçer, cesaretten üşdüşer, bir fikri takip edersona erdirmeden bırakıvolması muhakkaktır. Budi şahıslarımıza ve ayni Fransaya tatbik edebiliriz.müzde nereye gittiğini bgörünen bir rehberimiz takip edelim.

Bedbin — Çok güzel, fakat ha ormandan çıkamadınız.

Nikbin — Onu biliyorum cesur olursak nihayet çıkmamuvaffak olacağız. Hudutman, sonsuz buhran, saadeket olamaz.

BORSA

(Hizalarında yıldız işareti olanlar üzerinde 7 2 de muamele görenlerdir.) Rakamlar kapanış fiatlarını gösterir

Nukut (Satış)

* Londra	619, 75	* Viyana	24, —
* Nevyork	126 —	* Madrit	18, —
* Paris	169. —	* Berlin	48, —
* Milâno	213, —	* Varşova	24, —
* Brüksel	118, —	* Budapeşte	26, —
* Atina	24, —	* Bükreş	17, —
* Cenevre	816, —	* Belgrat	54, —
* Sofya	24, —	* Yokohama	35, —
* Amsterdam	85, —	* Altın	944 —
* Prag	100, —	* Mecidiye	43, 50
* Stokho'm	32, —	* Banknot	940, —

Çekler (kap. sa. 16)

* Londra	619.50	* Stokholm	3.135
* Nevyork	0.7895	* Viyana	4.2488
* Paris	12.03	* Madrit	5.8110
* Milâno	9,3390	* Berlin	1,9771
* Brüksel	3,401	* Varşova	4,1870
* Atina	84.0050	* Budapeşte	4,5118
* Cenevre	2,4525	* Bükreş	78,745
* Sofya	67,9810	* Belgrat	34.9616
* Amsterdam	1.1740	* Yokohama	2.775
* Prag	18,9575	* Moskova	1092 50

ESHAM

İş Bankası	10.10	Tramvay	31,50
Anadolu	26.10	* Çimento as	13.50
Reji	2.90	Ünyon Dej	—,—
Şir. Hayriye	15.50	Sark Dej	—,—
Merkez Bankası	64,—	Balya	—,—
U. Sigorta	—,00	Sark m. ecza	—,—
Bomonti	12,95	Telefon	—,—

İş ikrazlar — tahviller

* 1933 Türk Bor. I	30.40	Elektrik	—.—
* " " II	28.75	Tramvay	31 75
* " " III	29.15	Rıhtım	17,50
İstikrazı Dahili I	94,95	* Anadolu I	47 85
Ergani istikrazı	97.—	* Anadolu II	47,85
1928 A Mü.	,00	Anadolu III	46,—
Bağdat	—,00	* Mümessil A	53,50

KURUN'un Millî Romanı: 25

YAZAN : *Kadircan Kaflı*

Bu iki manzaranın ortasında inişli, yokuşlu, dar geniş, bazan çıplak bir sahada, bazan da zeytin, çam, gürgen ağaçlariyle fundalıklar arasından geçen bir yolda gidiyorum. Yayları gıcırdıyan araba bozuk yollarda sarsılıyor, devrilecek gibi oluyor.. Cılız hayvanlar boş arabayı bile güç çektikleri için sıkı sık iniyor ve yaya yürüyorum.. Bazan da hayvanların başlarından çekiyorum .. Yahut arabanın arkasından itiyorum...

Mersin hükûmet doktoruna, sormuştum da:

— Sabah erken çıkarsanız akşam geç vakit varırsınız!..

Demişti...

Anadoluda yollar, hiç bir zaman uzun değildir. Yolda her hangi bir köylüye sorarsanız:

— Falan köy çok uzak mı baba?

Kahırdan, güneşten kösele hasına gelen yüzünde büylük bir durgunlukla çenesini kaldırır, elini kaldırmağa bile lüzum görmeden sakalının ucuyle işaret eder:

— Aha!.. Şuracıkta.. Yamacı kıvrılınca.. Orada..

Kaç şuracıklara varırsınız, kaç yamaç kıvrılırsınız, bir türlü oraya varamazsınız.

Bizim doktor da galiba Anadoluda geze geze ayni huyu edinmiş olacak ki bana üç günlük yolu bir günde alacağımı söylemişti...

Bir gece dağ başında, bir gece de yıkık bir han köşesinde konakladım.. En sonra bir akşam üzeri Silifkeyi karşıdan görebildim..

Selma ile Viyanada bal seneleri yaşamak için gidecektik.. Bozuk yollarda sarsılan, dağ başlarında çakıl sesleri ortasında konaklıyan kırık bir raba ile değil, kadife koltukları, salonları, bol ışıklariyle hiç sarsılmadna uçar gibi kayan bir ekspresle..

Belki de Büyük İskender zamanından kalma taştan kemerli bir köprüye girdik... Aşağıda pas rengında bulanık bir nehir ağır ağır akıyordu.. Arabacı:

— İşte Göksu.. Beyim!..

Dedi..

Karşı sahilde bir kaç yüz adım uzunluğunda eğri büğrü bir rıhtım vardı Kalın kazıkların üstünde nehre doğru uzayan kahvehaneler görülüyordu.. Daha geride bir yamaç ve bu yamaçta oldukça güzel taştan evler basamak basamak yükseliyorlardı.

Köprüyü geçtikten sonra, bir kemerin altından geçtik.. Daracık bir sokağı kıvrıldık.. Tezek avlusunda, ahırlarında yük arabalariyle at, eşek, katır, keçi ve deve gibi her çeşit vanların karma karışık dobir hana girdik.

Artık hayatta hiç ümidmadığı, iyiye de, kötüye dmadığım, ancak ölümü beten başka bir emelim için hiç bir şey görmiyordim...

Alkolün zehirlediği halyile, sanki uykuda dum.

Eğer şu pos bıyıklı, eczacı olmasaydı, hattâ bir yer bulamıyacak, akşam kendimi Göksunsularına atarak burada

İSTANBUL SEMTLERİNİN TARİHİ

Yazan: Niyazi Ahmed Okan

Tefrika No. — 52 —

Barbarosun vakfiyesi

Süleyman Kanunî Hızıra:

— Bu Anderya — Dorya'yı ne yapacağız?.

Diye sorunca, gür bir sesle haykırdı:

—Efendim o herifin sözü mü olur? Kaç zamandır ben onu arıyordum. O benden kaçıyor. Emredin, gigidip gemilerini havaya uçurayım...,,

İşte, Kanunî burada:

— Hızır Bey, sen bu milletin en hayırlı oğlusun... Onun için senin ismin bundan sonra Hayreddin olsun.. dedi. Ve:

Yoldaşlarımı al tersanemi istediğin gibi kullan..

Diye ona lâyık olan işi kendisine bıraktı.

Dokuz yüz kırk üç hicrî yılında İstanbulda şiddetli bir kış vardı. Barbaros, kışı beklemeğe tahammül edemiyerek Akdenize çıktı. İtalyaya geçerek Kastello Amarayı fethetti, binlerce esiri zincire vurdu. Etrafı yakarak, yıkarak İstanbula döndü...

Hayreddin, esirlere işkence etmezdi. Kendi kurununda diğer hükûmetler esirlerin burunlarını, kulaklarını keserek öldürdüklerini görünce, bütün hükûmetlere haberler gönderdi:

— Biz, bu işi daha iyi yapmasını biliriz. Fakat insanlığa yakışmaz. dedi. Kendileri yaptıkları takdirde ülkelerini başlarına geçireceğini söyledi. Bu insanlığa yakışmıyan hareketlerinden onları vazgeçirdi.

Hayreddin, Cenevizlere, Venediklere aid ne kadar ada varsa hepsini fethetti. Üç günde Girid sahilinde üç yüz karye ve kasabayı yağma ettirdi.

Hayreddin, en sonunda Anderya Doryayı da ele geçirdi.. Fakat bu geçiriş, çok korkunçtu. ...n'ün karşısındaki kuvvet çok üstündü:

Yüz altmış iki para kadirga, ... kırk kalyon ile üç yüz iki safı harb sefinesi idi. Bunlar, nakliye ve korsanlariyle altı yüz oluyordu. Halbuki Hayreddinin donanmasında kalyon, parça namına tek bir gemi yoktu. Hepsi kadirga, fırkate, kalita nevinden ... yirmi para tekne idi.

Fakat iki düşman karşı karşıya gelince, Anderya Doryanın koca donanması, Barbarosun ar... karışımında eridi. Akdenizin

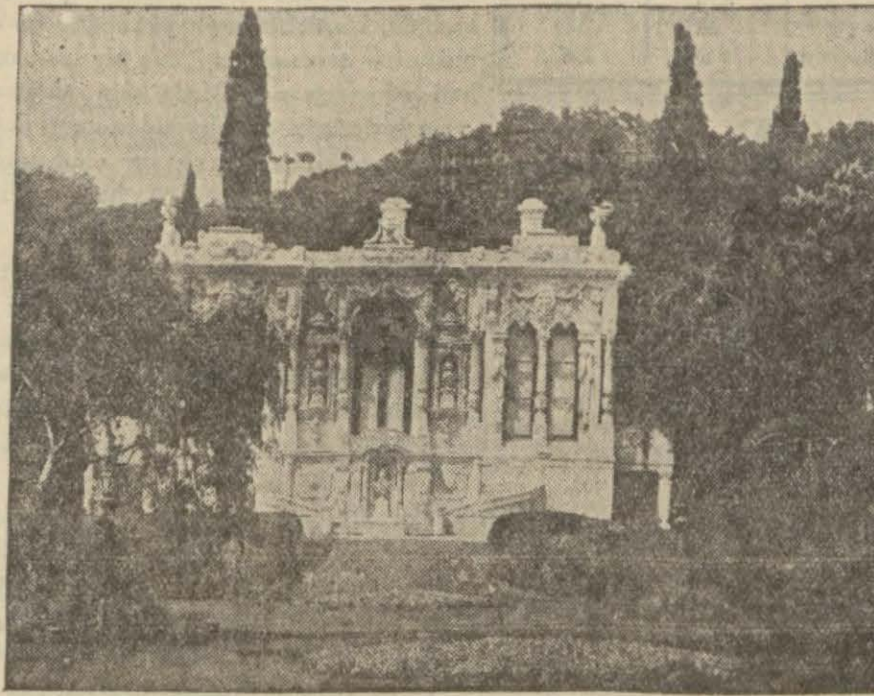

İhlamur köşkü

amansız korsanı, ancak gemilerini ateşlemekle namusunu temizleyebildi.

* * *

Hayreddin Reis, Türkoğlu Türktü. Her vakit Türkün büyüklüğünü dünyaya salan Hayreddin, vasiyetnamesinde:

"Yattığım yerden vatanı hususumun, yani denizin hışırtısını işitmek isterim.,, demişti.

Hayreddin Reis, (6 Camezi - yülevvel 935 - 4 emmuz 1546) da kısa bir hastalıktan sonra seksen yaşını geçmiş olduğu halde gözlerini dünyaya yumdu. "Meta Reisülbahr,, ölümüne tarih düşmüştür.

Öldüğü vakit denizlerin sesini duyacak bir yere gömülmesini vasiyet ettiğinden Beşiktaştaki türbesine gömüldü. Büyük bir servet bırakmıştı.

Hasan Bey adında bir tek oğlu vardı. Oğluna bıraktığı mallar ve Boğaziçindeki sarayından başka Rüstem Paşaya 210.000, yeğeni Mustafaya 10.000, Beşiktaşta yaptırdığı cami için 30.000 sekin bırakmıştı.. On beş yaşından yukarı esirlerini azad etti. Sekiz yüz esirle otuz silâhlı galeri padişaha hediye etti.

Türbesinin üzerinde şunlar yazılıdır:

"Haza türbei fatih Cezayir ve Tunus merhum Gazi Kaptanı derya HayreddinPaşa rahmetullahı aley, 948.,,

Bir çok tarih kitapları rakamı 935 olarak yazdıkları halde çok yazık ki türbede de yanlış olarak 948 yazılmıştır. Barbarosun türbesi çok ihmal görmüştür. Burada tarihi kıymetini çok değerli bulduğumuz Hayreddin Reisn viasiyetnamesinin bir kısmını yazıyoruz:

"1 — Beşiktaşta lebi deryada müceddeden inşa ettirdiği medresei münifenin devamı ve bu medresedeki darülhadis odasına bıraktığı yirmi cild kitabın - isimleri vakfiyede yazılıdır. - muhafazası.

2 — Kabrinin baş ve ayak ucunda her gece iki kandil yanması,

3 — Türbesinin dört tarafında evlâtlarından. üteka ve ütekası evlâd ve ahfadından başka kimsenin gömülmemesi, bunların yapılması için vakfeylediği emlâk (ki bunların hepsi hududu vakfiyede sayılmaktadır.):

1 — Zeyrek yokuşunun üst başındaki rical ve nisa için müceddeden inşa ettirdiği - ve kendi tabiri veçhile - (Çifte çinili hamam tesmiye eylediğim) iki hamam,

2 — Gene Zeyrek yokuşunun alt başında biribirine bitişik bir bab mülk fırın ve bir bab mülk değirmen,

3 — Kapan dakik dahilinde vaki İbni medaris mahallesinde biribirine muttasıl mülk altı ada menzil. h

4 — Balat kapısı dahilinde Parmakkapı nam mahalde vaki Uhri mahallesinde biribirine bitişik üç bab mülk menzil.

5 — Karagümrük kurbünde bir bab mülk menzil.

(Arkası var)

Yugoslav saltanat naibinin hayatı

Yugoslavyada heykeltraşlık san'ati ileridir

Prens Pol Oksfordda san'at tarihi okomuş, doktorasını yapmıştır

Son gelen (Rövü dü dö Mend) eserinde Yugoslavya Kralı Aleksandrın vefatından sonra dul kraliçe ve saltanat naibi ile yaptığı mülâkatları anlatan Klöd Eglar saltanat naibi Prnes Pol'un hayatını ve kral Aleksandr ile olan pek sıkı bağlantısını anlatıyor. Muharrir diyor ki:

"Amcasının oğlu olan Kral Aleksandra pek sıkı bağlantısından başka bu Prens Pol hakkında, Yugoslavyada ne biliniyordu?. O, gençliğinin büyük bir kısmını kral ile beraber geçirmişti. Prens Pol pek küçükken annesini kaybetti, Cenovada amcası Pier'in yanında yaşıyordu. Biribirinden iki yaş kadar küçük olan amca oğulları Jorj ile Aleksandr kavga ettikçe Pol Kora jerpeviç hiç karışmaz, maamafih bu kavga da maddî taarruza geçecek kadar kuvvetli olmazdı. Kralın daima sevimli ve derin bir tebessümü vardı. Vaktiyle iki kardeşi, Jorj ile Aleksandr Rusyaya götürmek için Balukçiç ile bir diğer Sırb tayin edilmişti... Bir gece bu iki memur rahatça gevezelik etmek istediklerinden iki prensi bir odaya kapamışlardı.

Bir müddet sonra gelip odaya girince her ikisinin de yüzlerini kan içinde gördüler.. Vakia Kral Aleksandr kardeşinden iki yaş küçüktü, fakat ümid edilmez bir cesarete, kendi liyakatine karşı şiddetli bir duyguya malikti.

Kral Aleksandr daha küçük bir çocuk iken birgün mektepten ağlayarak gelmişti. Babası sebebini sorunca bir "büyük,, tarafından dayak yediğini anlattı.. Babası tekrar sordu:

— O zaman sen ne yaptın?.

— Hiç bir şey yapmadım..

Bunun üzerine küçük prensin yanağına şiddetli bir tokat indi, ve babası hiddetle:

— İnsan mukavemet etmeden kendisine hücum edilmesine müsaade etmez.

Diye bağırdı..

Prens Jorj ile Aleksandr tahsillerini yapmak için Rusyaya gönderildikleri zaman prens Pol Belgrad lisesinde okuyordu. Daha sonra Oksford Üniversitesine gitti ve oradan san'at doktoru olarak mezun oldu. Bu müddet zarfında amca oğluyla münasebette bulunmakta devam ediyordu.

Prens Pol

Kral Aleksandr ile prens Pol evlendikleri zaman da münasebetleri bozulmamış bilkâsiz iki aileye de intikal ederek daha samimî olmuştu.

Prens Pol bir edip, zevki seliminde isabetli bir sana't heveskârı olarak şöhret almıştı. Belgradın ortasında gayet iyi tanzim edilmiş bir bahçe içinde bulunan eski bir Sırb evinde çok zarif bir müze vücude getirmişti.

Belgarada giden her ecnebi burasını ziyaret etmekten kendini alamaz. Beyaz badanalı serin salonlarında ziyanın tertibine çok dikkat edilmiş resimler, heykeltıraşlığa aid eserler, iyi bir surette yerleştirilmiştir.

Vakia bu eserler kıymetçe pek muhtelif ise de en ince zevkleri tatmin edecek ve gene bir paytahtta takdire lâyik görülecek bir hazine teşkil ediyor.

Yeni Yugoslavyanın heykeltıraşlık eserler, bu müzede hususiyeti haiz bir tarzda gösterilmiştir. Pek az ehemmiyeti olan eserler yanında kralın himaye ettiği Rozandiç ile Hırvat heykeltıraşı Meştroviç'in şaheserleri bulunmaktadır.

Prens Pol bana diyordu ki:

"— Bizde ressamdan ziyade iyi heykeltıraş vardır. Bunun sebebi heykeltıraşlığın daha iptidaî olması değil midir?. Şüphesiz böyle olacak.. Çünkü şahısları ve şeyleri olduğu gibi, bütün hacimleri ile en iyi bir şekilde gösteren bu san'attır. Belki de henüz resim devrine daha girmedik.,,

...ktan kurtulacaktım..

Hemen ertesi gün hükûmet ko...ndaki odama çıkmak lâzımdı. D...fteriden ölüm haline gelen bir ...uk, kıskanç kocası tarafından ...i yerinden bıçakla yaralanan ...nç bir kadın, biraz daha yaşa...sı için artık hiç bir ilâcın fay...veremiyeceği bir ihtiyar, rakı...n beynine vurmasından aklını ...ybeden bir deli..

Bunların hepsi de benden şifa, ...nden yardım umuyorlardı..

Halbuki bana kim şifa verecek...

Öyle candan yalvarışları var ...: Hele şu genc kadınla o zavallı ...uğun gözlerindeki yaşmak ...rası...

Bunlar bana kuvvetli bir uyan...cı ilâç gibi geldi..

İşe başladım..

Selmayı unutmak mümkün değildi... Bunu yapabilmek için kafasının içini, gözlerimi, kanımı, etimi, her şeyimi atmak, onların yerine henüz yaşamağa başlayan yenilerini koymak lâzımdı.

Ancak hiç olmazsa avunabilirdim..

Eczacı Sami Bey akşama doğru bana geldi:

Size güzel bir ev buldum.. Sade, hafif bir surette döşeriz.. Hamarat bir kadın da buluruz.. Gündüzleri gelir, yemeklerini yapar, ev işlerini görür ve akşamları kendi evine gider. Sizden iyi olmasın amma eski doktorumuz da sizin gibi genc ve iyi bir zattı.. Dediğim gibi yapmıştı da rahat etmişti. Otelde rahatsız olursunz..

Dedi...

Dediği gibi yaptı.

Sabahları ilk ışıklar pencereme vuruyor, uyanıyorum.. Uzakta mavi deniz, çölde bir serab gibi görünüyor, bazan buğulu bir ayna gibi parlıyor.

Aşağıda Göksu, mevsim mevsim değişen, paslı, kızıl, mavi ve yeşile boyanan sulariyle akıyor, bazan taşıyor ve genişliyor, bazan da alçalıyor ve daralıyor.

Ben de onun gibi, fakat ne rengimi, ne de halimi değiştirmeden, gürültüsüz, arzusuz, yosunlu bir su gibi sanki yaşıyordum.

Büyük memurlarla memleketin zenginleri sık sık aralarında toplanırlar, kışın evlerde, yazın bahçelerde ve bağlarda içki âlemleri yaparlarmış. .Kaç defa bana:

— Sen de gel, başka türlü vakit geçmez burada..

Dediler..

Çarşıda her zaman bir elinde bir marpuç, bir elinde nargile ile gezen abanî sarıklı, şalvarlı, göbekli, kırmızı kuşaklı bir tüccar ilâve etti:

— Hele Sami Beyin tamburuna doyum olmaz.. Bir dinlesen bir daha ayrılamazsın!..

Bu dertsiz insanların aralarına karışmaktan bayağı korkuyordum... İçimde, rahat ölmek için ıssız bir köşeye çekilen bezgin ve yaralı bir kalb çarpıyor...

Çıktıklarından on gün sonra üç dört günlüğü birden gelen İstanbul gazetelerini okumuyorum bile:

Dayımdan pek seyrek de olsa gelen annemden selâm getiren mektuplara da cevab yazamıyorum.. Eğer bunu yaparsam buradaki sessizliğim bozulacaktı.

İkisi de aşkımdan habersizdiler.. Neden bu gurbete çıktığımı anlamamışlardı. .Bunun sebebini yalnız Profesör "Vaysman,, a açtım.. Beni tâ buralara kadar kovalıyan onun mektubuna oldukça uzun bir cevab yazdım ve artık benim için her şeyin bittiğini, " İhtisas,,, "Doktora,,, "Parlak istikbal,, gibi sözlerin hiç olduklarını anlattım..

Verdiği cevapta:

" Sen kendi kendini öldürüyorsun. Bu, enerjisi kalmıyan, yaşama hakkı olmıyan, bitkin insanların yapcağı şeydir... Sende her şey var... Kadın aşkının da, et ve

(Arkası var)

Kaş yapayım derken göz çıkaran

Yazan: Arif Cemil

Azmi, yeni ve güzel fikirler peşinde koşan bir avcıydı.. Çünkü mesleği bunu icab ettiriyordu.. Gündelik gazetelerden birine, şehir haberlerinin ilk sütununa meraklı ve lezetle okunabilecek bir makale yazmak vazifesini üzerine almıştı. Gündelik hayatın enteresan safhalarını bulup çıkarmak ve her gün bir yazı uydurmak kolay bir iş değildi.

Onun için gözlerini dört açması icab ediyordu. Ehemmiyetsiz gibi görünen bir çok teferrüatın muktedir bir gazetecinin kalemi sayesinde lezzetle okunabilecek şekiller alabileceğini pekâlâ biliyordu.

Azminin en güzel makale mevzuları Beyoğlundaki bir iki büyük otelin salonunda ve yahut çalgılı kahvehanelerinde doğardı.. Orada rahat koltuklardan birisine yaslandıktan sonra muzıkayı dinlerken etrafını tecessüse dalabilirse, o gece güzel ve şık bir makale yazabileceğine yüzde yüz kani olurdu.

Çünkü bu tecessüs esnasında muhtelif tipte ve muhtelif mesleklerde bir çok insanların her gün oynadıkları hayat komedilerine gözlerinin önünde mufassal bir geçid resmi yaptırabiliyordu.

Bir akşam Azmi gene böyle bir mevzu aviyle meşgul iken otel salonunun kapısı açıldı.. Astragan mantosunun altından vişne çürüğü rengindeki çay elbisesinin etekleri görünen şık, genç, güzel bir kadın içeri girdi ve muzikanın karşısına düşen küçük bir masaya oturdu. Salon kapısı kadının arkasından kapanır kapanmaz, tekrar açıldı.. Sosyete adamı olduğunda şüphe bırakmıyan şık bir adam görünü ve bu adam salon içindeki masaları gözleriyle araştırdıktan sonra kadının bulunduğu masaya doğru giderek o da oraya oturdu.. Azmi kendi kendine düşündü:

"— Amma utanmaz herif!. Etrafta bir çok boş masa olduğu halde gidip tam kadının masasına oturmakta mâna var mı?.

Galiba kadın da Azmi gibi ayni şeyi düşünüyordu.. Çünkü masasına oturan erkeğe kat'iyen ehemmiyet vermiyor, masa üzerinde duran bir mecmuayı okuyordu ... Bununla beraber erkek, kadının bu soğuk tavrından dolayı ümitsizlik eseri göstermiyordu. Çünkü başını bir az masaya doğru eğerek kadına bir şeyler söylüyordu.

Galiba maksadı bir bahane bulup lâkırdı açmaktı... Bu hâdisenin Azmiyi hiç alâkadar etmemesi lâzım gelirken bizim gazeteci, adamın bu halini uzaktan gördükçe ona fena halde içerliyordu.

Bu aralık öyle bir şey oldu ki Azmi az kalsın "aferin,, diye bağıracaktı: Kadının göz'eri hiddetinden ateş pükürür gibi oldu, kadın erkeğe her halde hoşa gitmiyecek bir tavırla bir kaç kelime fırlattı..

Azmi kadının ne söylediğini anlayamadı amma, erkeğin süklüm, püklüm önüne bakmasından kadının ona mükemmel bir ders verdiğini istidlâl etti.

Aradan bir iki dakika geçtikten sonra kadın kalktı, gitti.. Adam da onu takib etti. Azmi bunu görünce hiddetinden köpürüyordu .. Kadını o yüzsüz mütecavize karşı müdafaaya karar verdi.. Hesabını gördükten sonra o da otelden dışarıya çıktı.. Sokakta kadının Şişli tramvayına binmekte olduğunu ve erkeğin de ayni arabaya girmeğe teşebbüs ettiğini gördü .. Hemen Azmi de o tramvaya atladı... Arabada yalnız bir kişilik yer olduğu için kadın oraya oturdu, adam ve Azmi ayakta kaldılar.

Azmi bu hâdiseden dolayı çok memnun görünüyordu.. Çünkü gazetesine güzel bir makale mevzuu çıkacağını ümid ediyordu...

Tramvay giderken makaleyi zihninde kuruyor ve hattâ serlevhasını bile hazırlıyordu.

Tramvay Bomonti istasyonunda durdu. Kadın indi, erkek de onu takib etti. Tabiî Azmi de onların peşini bırakmadı. Kadın Bomontiye giden yokuşu çıktı, kır sokağına saptı ve oradaki postaheneden içeriye girdi. Erkek de onu postahane kapısının önünde beklemeğe başladı..

Azmi, adamın karakol nöbetçisi gibi postahane kapısının önünde bir aşağı bir yukarı dolaştığını görünce artık duramadı, kendi kendine bir karar verdi ve bu kararını tatbik etmek için o da postahaneden içeriye girdi. Maksadı dışarıda beklieyn küstah erkeğe karşı yardım teklif etmek ve onu himayesi altına almaktı.

Kadın, Azminin postahaneden içeri girdiğini görünce ona doğru ilerliyerek sert bir tavırla dedi ki:

"— Beyefendi, size bir sual sormama müsaade eder misiniz?,,

"— Emrediniz, hanımefendi.,,

"— Benden ne istediğinizi lûtfen anlatır mısınız? Evvelâ otelde beni uzun müddet göz hapsine aldınız.. Ondan sonra beni takib ettiniz, buraya kadar geldiniz, doğrusu ya, bu hareketinizi kılığınıza, kıyafetinize hiç yakıştıramıyorum.,,

Azmi bu sözler karşısında şaşırıp kaldı, beyninden vurulmuşa döndü. Ondan sonra kekeliyerek şu sözleri söyleyebildi:

"— Affedersiniz, hanımefendi zannedersem aramızda bir anlaşamamazlık var!..,,

Kadın istihza ile gülerek cevab verdi:

— "Anlaşamamazlık mı? Garib şey!... Biraz daha cesaret etseniz beni tanıdığınız kadınlardan birisine benzettiğinizi iddiaya kadar kalkışacaksınız.. Yabancı bir kadınla yolda tanışmak isterseniz daha orijinal bir şey düşünmenizi tavsiye ederim!.,,

"— Fakat... „

"— Rica ederim, beni fazla rahatsız etmeyiniz, yoksa kapının önünde beni bekliyen kocama haber vermeğe mecbur olurum.. Onunla teşerrüf etmek her halde hoşunuza gitmiyecektir!. „

Kadın bu sözleri söyledikten sonra arkasını döndü ve posta gişesine doğru gitti. Azminin ağzı hayretinden açık kaldı.. Neden sonra kendisine geldi ve kendi kendine:

"— A kadıncağızım, kocanızla aranızın açık olduğunu ve adamcağızın sizinle barışmak için mütemadiyen peşinizden koştuğunu ben ne bilirim!.,,

Sözlerini mırıldanarak postahaneden çıktı, doğru evine gitti ve o gün başından geçen bu vak'ayı derhal kâğıd üzerine geçirdi..

TAKVİM

	CUMA 8 Şubat 4 Zilkade	Cumartesi 9 Şubat 5 Zilkade
Gün doğuşu	7.01	7.03
Gün batısı	17.34	17,35
Sabah namazı	6	6
Öğle namazı	12,28	12.28
İkindi namazı	15.15	15.16
Akşam namazı	17.34	17,36
Yatsı namazı	19.05	19.06
İmsak	5.23	5.22
Yılın geçen günleri	38	39
Yılın kalan günleri	328	327

RADYO

Bugün

İSTANBUL

12,30 plâk neşriyatı, 18 otel Tokatliyandan transmisyon, çay saati telsiz caz, 19,20 çocuk saati: masallar, 19,30 haberler, 20 bayan Tektaş şan: piyano ile, 20,30 Havayen Ritar, Siret ve arkadaşları, 21,15 Son haberler, 21,30 radyo orkestrası, 22 radyo caz ve tango orkestraları.

VARŞOVA, 1345 m.

18,15: Trio gitar konseri. 18.50: Sözler. — Haberler. 19,15: Piyano - viyolonsel solist konseri. 19,45: Konferans. 20: Şarkılar. (Sopran Hennart) 20,20: Aktüalite. 20,30: Plâk. 20,45: Sözler. 21,15: Senfonik konser. 23,30: Şiirler. 23,40: Reklâmlar. 24: Sözler. 24,05: Dans.

175 Khz, MOSKOVA, 1714 m.

17,30: Sözler. 18,30: Şarkılarla Kızılordu ile Çarlık ordusunu tasvir. 19,30: Kolkozlara opera musikisi parçaları ve senfonik konser. 21: "Katerina ve İsmail" adlı piyesin radyo adaptasyonu. 22: Çekçe konferans. 23,05: İngilizce, 24,05: Almanca.

832 Khz. MOSKOVA, (Stalin) 361 m.

17: Konser. 18,20: Bir opera temsilini nakil. 22,20: Dans parçaları ve karışık konser.

545 Khz. BUDAPEŞTE, 550 m.

18: Klârinet. 18,30: Ders. 19: Spor. 19,15: Kuintet musikisi. — Sözler. 20,30: Operetlerden nakil. 23,20: Çingene orkestrası. 1,05: Son haberler.

785 Khz. LEİPZİG, 382 m.

18,20: Piyano musikisi. 18,50: Sözler. 19,20: Neşeli konser. 20,40: Sözler. 21: Haberler. 21,15 Ulusal neşriyat. 22:Dış elçiliğe dair. 23 Haberler ve spor. 23,20: Dans musikisi.

823 Khz. BÜKREŞ, 364 m.

13 - 15 Gündüz plâk neşriyatı. 18: Radyo orkestrası. 19: Haberler. 19,15: Radyo orkestrası. 20: Konferans. 20,20: Plâk. 20,50: Konferans. 21,10: Bükreş filharmonisinin senfonik konseri. 22: Konferans. 22.15: Konserin devamı. 23: Haberler.

574 Khz. STUTTGART, 523 m.

19,30: "Maedel komm, die Geigen singen" isimli karışık musiki eseri. 21: Haberler. 21,-15: Ulusal neşriyat. 22: Radyo piyesi. 23: Haberler. 23,30: Dans. 1 —3 Gece konseri.

TEPEBAŞI
ŞEHİR TIYATROSU
TEMSİLLERİ
Bu gece saat 20 de
Unutulan adam
6 Tablo
Yazan: Nazım Hikmet
İstanbul Belediyesi Şehir Tiyatrosu

Matbaamıza gelen eserler:

Edebiyat tarihi dersleri

İstanbul erkek ve İstiklâl liseleri edebiyat muallimi ve İstiklâl lisesi müdürü bay Agâh Sırrı Levent liselerin son sınıflarında okunan tanzimat edebiyatı üzerinde yeni bir kitab bastırmıştır. Eser tanzimattan sonra da muhtelif kısımlarda nazmın ve nesrin geçirdiği değişiklikleri ve edebî nevilerde vukua gelen tekâmül ve inkişafı tetkik etmek suretile edebiyat tarihimizin akışını takiben elde edilen neticeleri tesbit ediyor. Basışı, tertibi bu yoldaki eserlerin mükemmellerindendir. Kutlular, okunmasını tavsiye ederiz.

Iran — Irak hudud anlaşamamazlığı

İran tezini nasıl müdafaa ediyor?

— 3 —

Efendiler nazarı dikaktinizden kaçmamalıdır ki 1913 protokolunu çizdiği hududu, İran sültasının yağmağer kabileleri tarassuttan hiç bir zaman hali kalmadığı noktalarda kâin dağlar ve nehirler gibi tabiî hududun gayri hatlardan tehakkümen geçirmiş olmasının Erzurum muahedenamesiyle hiç bir münasebeti yoktur.

Şu hudud maddesine şunu ilâve etmek isterim ki Şatül - Arabın iki sahiline malik olan ve her ikisi Uluslar Derneği azasından bulunaniki devlet - arasında iki hâkimiyetin, nehrin ortasına kadar mütesaviyen icrası repimin - den başka bir usulün tatbiki kabil değildir. Bu öyle tabiî bir sureti - tesviyedir ki 19 uncu asır içinde hiç bir ihtilâfı mucib olmamış ve 20 inci asırda İstanbul protokoluna rağmen mahfuz kalmıştır.

Hattâ 1914 hududu çizilişinden sonra İran Şattül - Arab üzerindeki ayni haklarını evvelki gibi amelen muhafaza etmektedir. Uluslar Derneğinin müraka - besi altında İrak mandasını icra temeğe memur olan Britanyanın bu hususta hiç bir itirazı yoktur.

Acaba, İrak, denize ancak bir Şattül - Arab yoliyle varabileceği için, o yolu açık tutmak üzere onun hâkimiyetini deruhde etmeğimi düşünüyor. Irakın müddeası bu ise, bu kabul edilemez. Irakın ne emniyetine, ne imarına, ne izzeti nefsine en küçük bir halel iras etmek mevzubahis değildir.

Başka bir takım hükûmetler vardır ki bir nehrin iki tarafına yalnız kendileri malik olmadıkları halde denize geçeblimek için ancak o nehirden başka yolları yoktur.

Lâkin, bu, hiçbir zaman o nehrin üzerinde ve bütün boyunca denize kadar kâmilen hâkimiyet ve sulta icarsını taleb etmek için bir sebeb olmamıştır . İki sahilde sakin bulununların mütesavi sulta icvra etmeleri onlardan hiç birinin ne imarını, ne de emniyeti için bir tehdid olamaz. Bilâkis, bu hususta müsavatsızlığın gayri kabili tecviz olan imtiyazı yalnız imraına, emniyete değil, hattâ istikbale karşı endişeyi mucib bir teaddidir. Bir nehrin iki sahilini işgal eden taraflardan yalnız biri o nehrin istimalinin şurut ve hududunu - kendi nizamlarına ve tatbikatta kendi hüküm ve nüfuzuna tabî kılmak suretiyle - diğer tarafa ilka ve tahmil etmek isterse hem nehrin serbestliğinin bir mânası kalmaz, hem nehrin sahilini tutan taraflardan birinin şrefi cerihadar olur ve istiklâli tehdid altında kalır. Bu yolda hareket etmek nehrin sahillerini tutan iki tarafdan birini diğerinin tabiiyeti altına vermek demekolur.

Daha şimdiden, bu bapta bir mütalea yürütmek kabildir:

Meselâ seyrisefaine müteallik işlere yalnız kendisi vazifedar olduğunu iddia eden Irak hükûmeti, icra ettirdiği tarama ameliyatiyle şimdiden nehirde gemilerin geçid hattını değiştirmiştir. Bir çok hurmalıklar tamamiyle ortadan kalkmıştır. Tedricen şarka doğru atılan nehir, şark sahilinde İran tebaasının emlâkini gemirmektedir. Şattül - Arab üzerinde hâkimiyetin iki sahil sekene arasında inkisama uğraması dolayısiyle Irakın felce uğrayacağından korkuluyor da, nehrin tamamı üzerinde mezkûr hükûmetin münhasıran hâkimiyet icra etmesi yüzünden İranın hattâ arzî menfaatlerinin daha şimdiden tehlikeye maruz kaldığı hiç düşünülmiyor.

Eğer Osmanlı saltanatı ortadan kalktıktan sonra İran, kendi karşısında İrakın ve yeni Türkiyenin yerine gene eski Osmanlı saltanatını bulmuş olaydı, hakkında bir itilâf elde edilmesi için elzem olan muvafakati 1847 den 1912-ye ve 1914 e kadar geçen müddette asla göstermemiş olduğu bir hudud çizgisiyle ihticac etmenin mümkün olmayacağını ona kolaylıkla tasdik ettireceği şüphesiz idi.

Her halde kendi ortadan kalkmazdan evvel, Osmalı saltanatı meşruti tayin ettiği şurut ve hudud dahi beyanı muvafakat etmemiş ve bi aleyh 1913 protokoluna icbari bir yet vermek için lâzım olan irade O lı saltanatında hiç bir zaman tah etmemiş idi. O halde, ne yeni Türkiye ne de İrak bu keyfiyetten i edemezlerdi.

Çünkü, onların iki halden birine ruz kalmaları lâzım gelir: Ya Osmanlı Saltanatının varisleri o sızın onun yerine kaim olmuşlar bu halde sadece bir projeden iba lan 1913 itilâfını, millî iradenin t kuku için lâzım olan tasvibi ye arzetmek suretile kendilerine etmek hususunda eski saltanatın olduğu salâhiyeti muhafaza ede ler.

Yahut bilâkis, onların hakimiyet Osmanlı saltanatı yerine kaim her türlü rabıtai - şahsiyeden olarak sadece bir arazi tesadüfü tiyle olmuyor: bu, varis sıfatile Saltanatın haklarını ve vazifelerini lara devreden şahsiyetin gerçekten vamı olmuş oluyor. O halde, Os saltanatını halâ mevcud imiş ve lâtı esasiyesine mutabık bir fi'li disiyle 1913 protokolunun eserleri neticelerini kendine mal etmek s yetini muhafaza ediyormuş fa bile, onun iki varisi olan yeni Tü ve Irak hükûmetleri tevarüs ta ayni hakkı icra edemezler. Çünkü ların her birinin kendi hakimi iktizasınca kendilerine aid husu ayrı bir tarzda, yâni biri muvafa diğeri muhalefet suretiyle, fikir etmeğe hakkı olacak ve bu da çizilişinin bütün nizamını tagyir sınırın âdilane ve mantıkî olan kabili - inkisam olmak keyfiyeti edecektir.

İşte bu sebeplere binaen, Ira hududu üzerinde 1913-1914 hud gisinden mukaddem olan huku tanılmamasını ve nehir hududu de iki sahile yerleşmiş hükûmet birinin mutlak bir tarzda tercihi tiyle iki tarafın mütesavi hâkimiy red ve inkâr edilmesini kabul ede cektir.

Ne muteber olacak bir tarzda âdilane bir şekilde çizilmiş olan h tecavüz etmiş olmakla müttehem İran, bu itiraza lâyik olmadığını ediyor, ve iki komşu ve dost mille sında hudud çizgisinin "Pacte" sını teşkil eden prensipler mucibi iki tarafın muvafakatiyle teayyün mesinin zaruri olduğunu, bütün heleri izale etmek maksadiyle ilâ liyor. İran hükûmeti, Uluslar D ilk teşekkül ettiği gündenberi o zasından bulunduğundan, derneğ zifelerine vakıftır ve mezkûr Der kendisine te'min etttiği erazi tam yetini halelsiz muhafaza etmek meşruiyle, muntazaman akde muahedelerin münderecatına, milel hukukun ahkâmına, adalete refe tamamiyle mutabık olmaye şeyi aramıyor.

— SON —

Yeni neşriyat:

Yeni adam

Yeni Adam'ın son çıkan 58 inci yısındaki alâka verici yazılar ara şunlar bulunmaktadır.

Terbiyeci İsmail Hakkı'nın diğimiz terbiye nedir?) (Pehlivan çin terbiye ulağı olamaz) ve (T tedris) başlıklı yazıları, Köse Rai Fuadın dil anketine verdiği u değerli cevabı, heykeltraş Zühtü sanat tarihi, Nezihe Muhiddin tercüme ettiği (Amok) romanı lardan başka mecmuanın siyasa nunda olanlar sanat reportajı ku kik ve tenkitler gibi sayfaları çok gundur. Yeni Adam bu sayısiyle ler arasında çok alâkalı bir anket maktadır.

Yeni Saylavlarımızı Bugün Seçiyoruz

(Baş tarafı 1 inci sahifede)

ayrak ve çiçeklerle süslenmiş o-
n bir kamyona rey sandığı ko -
acak ve sekizde kamyon hare-
et edecektir. Teftiş heyeti de
ört otomobille kamyonu takiben
aksime gidecektir. Taksimde a-
ide etrafında heyetler ve halk
kiz buçukta toplanmış buluna-
klrdır. Sandık Taksime va -
nca heyetler ve halk tarafından
üyük tezahürlerle karşılanacak
Şehir meclisi azasından bayan
akiye Elgün ile bay Refik Ah-
ed Sevengil tarafından beşer
akika süren birer nutuk söyle -
ecektir. Bundan sonra istiklâl
arşı çalınacak, bu sırada âbide-
şehir namına bir çelenk kona -
ktır. Saat dokuzda sandık Ba -
zırdda Üniversite konferans sa-
nuna getirilmek üzere yola çı -
rılacaktır. Alay şu tertipte ha -
et edecektir:

Başta yürüyüş halinde Şehir
ndosu olacak, arkada rey kam-
nu bulunacaktır. Bunu beledi-
reisinin otomobili, fırka reisi
erkânı otomobilleri, üniversite
ktör ve dekanları otomobilleri,
tiş heyeti otomobilleri, ticaret
sı ve ticarî teşekküller otomo-
leri, üniversite talebeleri oto -
obilleri takib edecektir.

Alay tramvay yolunu takiben
klâl caddesi, Tepebaşı, Şişha -
yokuşu, Karaköy, Köprü. Emi-
nü, Bahçekapı, Ankara cad -
si yolu ile fırka merkezi önü -
çıkacak, Bayazıtta üniversite
onuna girecektir. Bayazıtta
ümhuriyet meydanında toplan-
ş olan halk alayın gelişini bü -
k tezahürlerle karşılıyacaklar-
r. Taksim meydanında, fırka
sı önünde, cümhuriyet mey -
anında bandolar bulunacaktır.
at dokuzdan itibaren tramvay
naka lâtı duracaktır.

Saat ondan itibaren rey atma-
başlanacaktır. Akşam saat on
kizde Şişli gençler birliği tara-
dan yeni saylavların seçim gü-
nü kutlulamak için Park ote -
de bir çaylı dans tertib olun -
tur. Gece de Perapalasta Hal-
tır.

nci müntehipleri davet

İstanbul intihabı mebusan tef-
heyetinden:;

Büyük Millet Meclisi beşinci
lihap devresi İstanbul saylav-
rının seçimi 8 şubat 1935 cuma
nü yapılacağından ikinci mün-
hiplerin aşağıda gösterilen sıra
Beyazıtta İstanbul üniversi -
si konferans salonunda bulun -
ları ilân olunur.

Saat: 10-11 Eminönü kazasının i -
nci müntehipleri.

Saat 11-12 Fatih kazasının ikinci
ntehipleri

Saat 12-13 Adalar Bakırköy ka -
larının ikinci müntehipleri.

Saat 13-14 Sarıyer ve Beykoz kaza-
rının ikinci müntehipleri.

Saat 14-15 Üsküdar ve Kadıköy ka-
larının ikinci müntehipleri

Saat 15-16 Beyoğlu kazasının ikin-
müntehipleri

Saat: 16-17 Beşiktaş kazasının ikin-
müntehipleri.

ay Hurremin tercümei hali

Ankara, 7 (KURUN) — Cüm-
riyet Halk Fırkası tarafından
olkad saylav namzedi olarak
gösterilen bay Hürrem Koycan E-
lâzizlidir; Almanyada okumuş -
tur. Uzun müddet hariciye kon -
solosluğu ile Roma ve Viyanada
bulunmuştur. Almanca fransız -
ca, italyancayı çok iyi bilir. 37 ya-
şındadır. Bundan önce Elâziz be-
lediye başkanlığında bulunmuş
ve değerli işler görmüştür.

Saylalığa namzed gösterilen devlet memurları

Ankara, 7 (KURUN) — Me-
mur bulundukları halde Cumhu-
riyet halk fırkası tarafından say-
lav namzedi olarak gösterilen
kimselerin bu ay sonuna kadar
bulundukları vazifelerine devam
edecekleri anlaşılmaktadır.

Kastamonu'da müstakil saylavlık

Ankara, 7 (KURUN) — Eski
Kastamonu müstakil saylavı Dr.
bay Suad yeniden Kastamonu -
dan namzetliğini koymuştur.

Urfa saylav namzedi Fuad

Urfadan Halk Fırkası namze-
di olarak gösterilen eski saylav -
lardan Fuat ikinci ve üçüncü Mil-
let Meclisindeki Konya mebusu
bay Fuadtır. Soy adı da Gökbu -
daktır.

Müstakil namzetlikten vazgeçenler

Vaktile Osmanlı mebusan
meclisinde Rize mebusluğunda,
sonra İstanbulda cemiyeti umu -
mî belediye azalığında bulunmuş
olan avukat bay Ziya Kand İstan-
bul saylavlığı için müstakil ola -
rak namzetliğini koymuştu. Bay
Ziya Kand dün bir istida ile tef -
tiş heyeti reisliğine müracaat ede-
rek namzetliğini geri aldığını bil-
dirmiştir. Müstakil namzetlerden
bay Galip Kemali de namzetliği-
ni geri aldığını bildirmiştir.

Bugünkü merasimde Ermeni yurttaşlarımız

Yeni saylav, seçimi hareketle-
ri dolayısile Türk Ermenileri lâ -
ik idare heyeti reisi bay Vahan
Sürenyan Ermeni yurttaşları bu-
gün yapılacak sandık alayına var
sevinleriyle iştirak için çağırmış -
tır.

Bay Vahan Sürenyan çağırı -
mında diyor ki:

*".. Ünlü ve yüce Atatürkün ön-
derliği altında hareket eden de-
ğerli büyüklerimiz ve fırkanın
demokrasi prensipleri sayesinde
Türk cumhuriyetine karşı Türk
Ermenilerinin taşıdığı inan tahak-
kuk etmiş oluyor...*

*"İstanbuldaki Türk Ermenile -
rinin hissiyatına tercüman ola -
rak lâik idare heyetimiz, bütün
halkın saylav seçimi merasimleri-
ne iştirakini temin için şimdiden
lâzım gelen tedbirleri almaları
bütün mütevelli heyetlerine tav -
siye eder.,,*

İdare heyeti reisi böylece, ge-
rek mütevelli heyetleri, gerek hal-
kı, bugün yapılacak merasimle -
re ve sandık alayına hazırlanmış
olan programa göre iştirake ça -
ğırmış bulunmaktadır.

Bay Mithat Şükrü

Osmanlı Meclisi Mebusanın -
da uzun müddet mebus bulunan
bay Mitat Şükrü de Sıvastan
müstakil saylavlığa namzetliğini
koymuştur.

Saylav namzetlerile konuşuyoruz

(Baş tarafı 1 inci sayıfada)

yarım. Bu bir itimad ifade eder. Çok mütehassısım. Memlektime faydalı olmak, bu itimada lâyik olmağa çalışacağım.

— Saylavlığınız tahakkuk et -tiği takdirde hangi sahalarda çalışmağı tercih edeceksiniz?

— Daha ziyade maarifte çalışacağım. 28 29 senedenberi, yani beş altı yaşımdan itibaren talebe ve hoca olarak sürekli surette maarif hayatında yaşıyorum. Gördüğüm şeyler ve edindiğim tec -rübelerim var. Bunlarla uğraşa -cağım. Bu noktalar üzerinde çalışmağı arzu ederim.

— Üniversitede hangi ihtisas koluna girmiştiniz?.

— Felsefeye.. "Bezmi âlem,, -den çıktıktan sonra, beni çok a -lâkadar eden bu şubeye girmeğe karar vermiştim..

— Yabancı dillerden hangisi -ni tercih ettiniz?

— Lisede fransızca okuyor -dum. Yüksek tahsilim esnasında, tetkik yollu daha çok kitab oku -mak, hele yabancı dilde kitab o-kumak çok lâzım geliyordu. Hususî derslerle bu dili ilerlettim.

— Tahsiliniz hiç arasız mı devam etti, hiç bir engele rastlamadınız mı?.

— Liseden çıkınca ailemle çok mücadele ettim. Yüksek tahsil yapmamı ve hayata atılmamı istemiyorlardı. Onları kırmadan bu müsaadeyi alabilmek için çok sıkıntı çektim, diyebilirim.. Yüksek tahsilim bittikten sonra (eski Feyziati) ve şimdiki Boğaziçi lisesinde idare ve tedris işlerinde çalışmağa başladım.

— Şimdiye kadar yetiştirdiğiniz, hayata çıkardığınız talebe -nin sayısını kestirebilir misiniz?

— Üç yüz kadar erkek ve kız talebem var. Kızlar ve erkekler arasında bu yıl hayata çıkanlar, hukuk tahsilini bitirip çalışmaya başlıyanlar oldu.

— Talebenizin çoğu kız mı -dır?

— Hayır, erkek.. İki yüz elli kadarı erkektir diyebilirim. Fa -kat hepsinin ahlâkından, terbi -yesinden çok memnunum.. Memleketimiz için çok faydalı insanlar olacaklarını gösterdiler.

— Kadın ve erkek meseleleri üzerinde ne düşünürsünüz?

— Bence bir fark yoktur. An -cak zekâ farkı olabilir. Kadınlar içinde çok zeki talebelerim var -dır. Meselâ geçen yıl mezunları -mız arasında birinci derecede bulunan bir kadındı.. Mektep ha -yatında erkeklerin daha cesaretli konuştuklarını gördüm.. Fakat ben kız talebelerime de bu fır -satı vermeğe çalıştım..

— Arta kalan vakitlerinizi na-sıl geçiriyorsunuz?.

— Derslerimi hazırlamak için okumakla..

— Saylavlığımız tahakkuk etti-ği takdirde tabiî mektepten ayrı-lacaksınız?

— Evet. Mektepte filen vazife göremiyeceğim. Fakat hissen o -raya daima bağlı kalacağım.

— Büyük Kurultay Başkanı General Kâzım Özalpın kadın saylavlarımızın da mecl'ste şapka larını çıkarmaları üzerine beya -natını görmüşsünüzdür?

— Şüphesiz.. Erkeklerle ara -mızda müsavat olmasını temenni ederken bir hususiyet istemeyiz. Kurultay bizim için de mukaddes bir yerdir. Bu sebepten, orada saygı ifade eden ne kadar hare -ket varsa yapmak isteriz. Ve memleketi temsil ettiğimiz için kıyafet itibarile en uygun olan şekli seçeceğiz..,,

H. M.

Ziraatte mühim bir inkılâp

Küçük bir dolabın içinde koca bir çayır!

Tohumlar toprağa, güneşe, ışığa muhtac olmadan tamamile yeşilleniyor

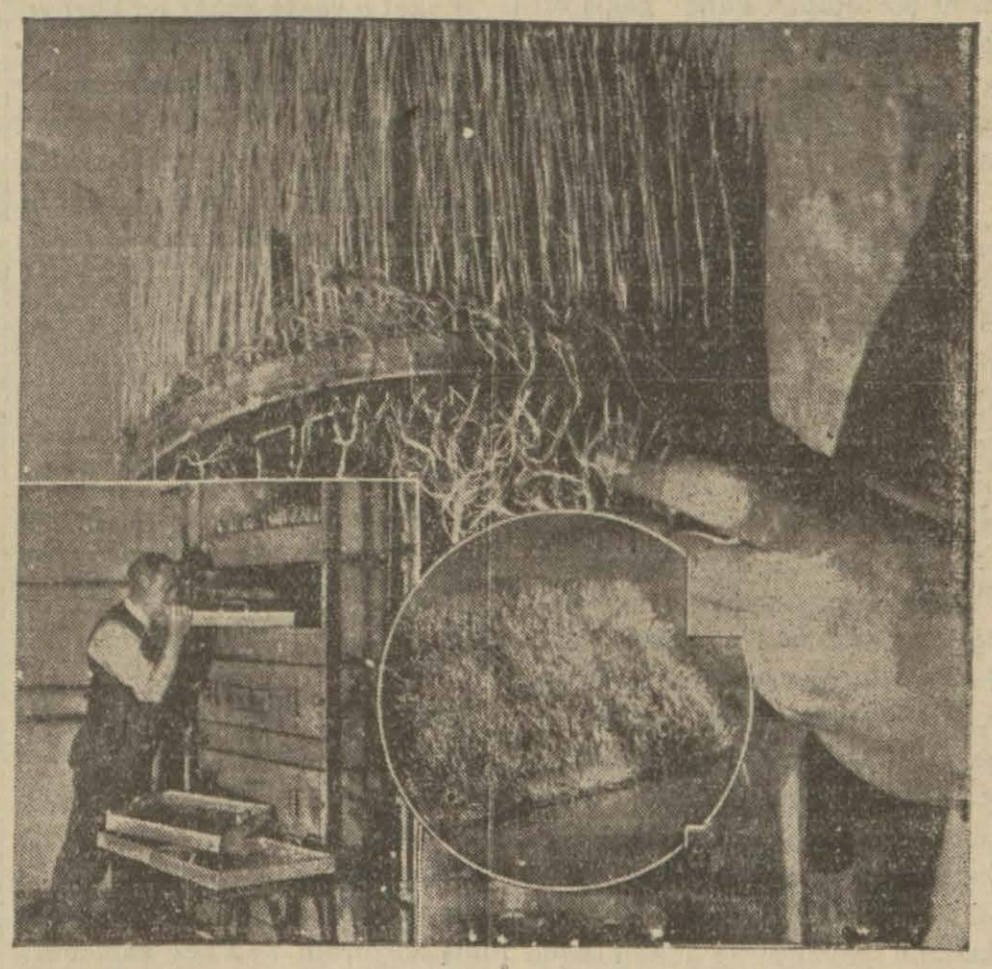

Dr. Spangenberg isminde bir Alman ziraat mütehassısı bir hafta zarfında bir tohumdan hay -vanlara yeşil yem yetiştirmek için bir dolab icadına muvaffak oldu. Bu icat bir nevi yeşil yem fabri -kasıdır ve burada devamlı surette hayvanlar için yaz kış yeşil yem tedarikine imkân vardır. Dr. Span genberg'in icadı dünyanın her ta-rafında büyük bir alâka uyandır -mıştır. Almanlar şimdi bu yeşil ot fabrikasının mahsulâtına "Yeşil altın,, ismini veriyorlar.

Dr. Spangenberg tohumları hiç toprağa hacet görmeden teneke tepsiler içine koymakta ve tepsile-ri dolaplara yerleştirmektedir. To humlar burada bir hafta zarfında toprağa, güneşe ve ziyaya mühtaç o'ma'an tamamile yeşillenmekte -dir. Arpa, buğday, yulaf ve çav -dar tohumları yedi gün zarfında otuz, kırk santim uzamaktadır. Tohumları yetiştiren dolabın yedi höcresi vardır. Tohumlar yedi gün zarfında yet'ştiği için o dolap tan her gün bir höcreyi boşa'tıp hayvanlara yedirmek ve yerine ye ni tohum koymak kabildir. Bu su-retle hayvanlara bütün sene yeşil-lik yedirmek kabil olacaktır. Bir senede 365 höcre dolup boşalabi-leceğine göre bu 365 höcrenin top-rak üzerinde ölçüldüğü takdirde büyük bir çayırlığa maudil olaca-ğı anlaşılır. Her höcrenin mahsu-lü 20 sığıra kifayet edecektir.

Doktor Spangenberg tecrübele-rini genişleterek münferid mahsul lerin şöyle bir surette yetiştirilme sine muvaffak olacağını ümit et -mektedi. Son tecrübelerine göre bazı mahsuller vaktinden iki ay evvel yetişebilecektir. Belçika, İn-giltere ve Amerikada Dr. Span -genberg'in usulü tatbik edilmeğe başlanmıştır. Bu Alman icadının bütün dünyada hayvan yemlerin -de büyük bir inkılâp husule getire-ceği zannolunmaktadır. Yalnız hayvan yemlerinde değil, Alman-yada yetişmeyen prinç ve saire gi-bi mahsulâtın da bu sayede yetiş-tirileceği ümit edilmektedir.

Öz Türkçe karşılıklar

Okuyucularımıza bir kolaylık olmak üzere, her gün dört say-fa halinde neşretmekte olduğumuz — Öz Türkçe karşılıklar — serisinin yüzüncü sayfadan iki yüze kadar olan ikinci formasını muntazam bir şekilde forma halinde satışa çıkardık.

Gazetede bunları buntazam surette takib edemiyen okuyu-cularımızın bu formaları almak için acele etmeleri lâzımdır.

Bu formanın değeri "20" kuruştur.

Bundan sonraki kısımlar forma halinde çıkarılmıyacağı için okuyucularımızın gazetemizi muntazaman takib etmeleri lâzım-dır.

Bunları toplayanlar, en iyi şekilde Öz Türkçe sözlüğe malik olacaklardır.

YURTTAŞ

Yurdunun insana sağlık akıtan portakallarını, mandalinalarını, el -malarını bol bol hem sen yer ve hem çoluk çocuklarına yedirirsen hem kendi sağlığına ve hem senin yurdunun mahsullerinin sürümüne hizmet etmiş olursun.

M. I. ve T. C.

Mahmud Esad inkılâb kürsüsünde

"Atatürkün Başbuğluğunda dünyayı yendik,,

İzmir saylavı Bay Mahmud Esad, Üniversite İnkılâp kürsüsündeki derslerine dün devam etmiştir. Yıl içindeki bütün konferanslarını bir kitapta, daha geniş bir şekilde tasnif edilmiş olarak toplaycağını dinleyicilerine bildirmekle söze başlayan Mahmud Esad demiştir ki:

"— Bugünkü derste önen kentsel (hukuku medeniye) tahlillerile, bellibaşlı içtimaî kanunları mütalea edeceğim. Türk milletini, bir kentsel yasa (medenî kanun) ve bir kentsel önen (hukuku medeniye) ile teçhiz etmek fikri, yepyeni bir tez değildir. Tâ Âli Paşa zamanlarındanberi düşünülmüş bir şeydir. Âli Paşa Girid ihtilâlinde Fransız kanunu medenîsini Adada tatbik etmek isetdi. Paşaya göre bu, ayni zamanda bir tecrübe olacaktı. Muvaffakıyetle neticelenirse, Osmanlı imperatorluğunun her yanında tatbik edilecekti. Bu kanunla, müslüman, hıristiyan, yahudi şeriatlerinin hukuku, yerlerini modern bir kanunun, Fransız kanunu medenîsinin hükümlerine bırakmış olacaktı.

Osmanlı imperatorluğunun kentsel öneni lâiklenmiş olacaktı.

Âli Paşa, tanzimatın büyük adamlarındandır. Mensub olduğu mekteb, denebilir ki dini dünyadan tefrik eden bir mektepti. Bu düşünce bellibaşlı esaslarını teşkil ediyordu. Âli Paşa muvaffak olamadan öldü. Zaman, böyle prensipleri kaldırmağa müsaid değildi. Zaman böyle bir fikri yüklenebilmek için kâfi derece münevverlere ve onlara baş olabilecek liderlere sahib değildi.

Âli Paşadan sonra, bu fikri Osmanlı imperatorluğunu hukuku medeniye prensiplerile teçhiz etmek fikri uzun zmanlar uyudu. Fakat 1908 ihtilâli, Meşruti yet, bu tezi tekrar ele aldı. Adliye Nezaretinin ve o vaktin tabirince "tadil ve ihzarı kavanin komisyonu,, teşkil edildi. Bunun bellibaşlı vazifesini Osmanlı İmparatorluğunun bütün kanunlarını gözden geçirmek, memleketimize milletin hitiyaçlarına uygun kanun hazırlamak teşkil ediyordu.

Bayanlar, Baylar:

Bu komisyonlar senelerce çalıştı, birçok paralar harcandı, fakat "şu" denebilecek bir eser hazırlanamadı.

Kentsel önen, hukuku medeniye tezini ele alan Meşrutiyet büyük cihan harbi içinde kapitülâsyonları imzadan sonra bir hukuku aile kanunu yaptı. Bu kanun bir kararname ile Padişahın iradesi ile tatbika girdi.

Bu, Âli Paşanın düşünüp et başaramadığı işe benzemiyordu. Âli Paşanın düşünüşü cidden çok radikal, son derece ileri idi. Hukuku aile kanunu ise hukukun pek eski sistemlerinden mülhem bulunuyordu. Bu kanun, bir nevi "hukuku Babil kulesi" gibi bir şeydi. Babil kulesi için efsanelerin bize anlattığı brçok diller vardır. Bu da yahudi, müslüman, hıristiyan esaslarından mülhem bir halita idi. Bununla, Meşrutiyetin yapmak istediği iş, bir kanunu medenî işi değildi. Hukuku aile meselelerini, evlenme, boşanma işlerini mollaların, papasların, hahamların ellerinden alarak İmparatorluk mahkemlerine veren bir knunundan başka bir şey değildi.

Fakat o vakte kadar şer'î örf ve âdet, içtihatlardan biaret olan cami, kilise, havra ahkâmı bu suretle bir kanun halini alıyordu. Meselâ bir Yahudi imparatorluk mahkemesine çıkınca, Osmanlı hâkimi yahudilere tahsis edilen fasıldan hükmünü verirdi. Bu suretle vaktile hahamın deruhte ettiği işi İmparatorluk hâkimi deruhte ediyordu. Mahkemeye çıkacak bir islâm olursa islâm faslı, hıristiyan olursa papas ahkâmı tatbik edilirdi. Bu mahkeme, vaktile nizam mahkemesi namını taşıyan mahkemeleri bile teokratize ediyordu. Tarihin yürüyüşünde tamamen zıddı.

Bu usul, muasır, modern medeniyet hukukunda değil, Kurunu Vustada Şarlman İmparatorluğunda aranabilir. Bir eser vücude getirilir zannedilirken, geriye gidiliyordu. Kurunu Vusta örnek alınmış oluyordu. Ve Fatih zamanından beri kaldırılamayan itiyadatı mezhebiye şimdi kanun haline girmiş bulunuyordu. İşin asıl acı cihet o devirde böyle bir şeyin sakatlığını ortaya koyacak kuvvetli hukukçuların ses çıkarmaması idi. Kanun üste hukukçular tarafından alkışlanmıştı Bunu modern Türk hukuk atrihi acı acı yad edecektir; etmelidir; biz hukukçulara da ibret olmalıdır.,,

Bu kanun Meşrutiyetle beraber öldü. Esasen yaşayamazdı. Çünkü ölü doğmuştu. Ölü kalacaktı.

Büyük harpten, yeni Türkiyenin doğuşundan sonra da tadili kavanin komisyonları yeniden çalışmağa başladılar. Cümhuriyetin yeni kanunlarını bu komisyonlar yapacaktı. Gene her şey bu komisyonlardan bekleniyordu. Halbuki Lozan muahedesile büyük çapta adlî ıslahat yapmağı yeni Türkiye deruhde etmiş bulunuyordu. Kabul ettiğimiz esaslardan biri belki birincisi hukukumuzu modernize etmekti. Türk milletinin muasır milletler ile boy ölçüşerek yaşayabilmesi için bu bir zaruretti.

1340 yılında General İsmet kabinesinde Adliye Vekâleti işlerini deruhde ettim. Hükûmet, bilhassa Atatürkün yeni cümhuriyetinin ilk işlerinden biri olmak üzere yepyeni bir kanunu medenî yapılmasını arzu ediyordu. Kanunu medenîyi ve borçlar kanununu hazırlayan komisyonlar çalışıyordu. Komisyonlara, ne hazırladılarsa tetkik edilmek üzere Adliye vekâletine vermelerini söyledim. Komisyon Başkanı Bay Hacı Adil idi. Borçlar hukuku komisyonu reisi de merhum hocam Mustafa Fevzi idi.

Hacı Adil aile hukuku ile vesayete ait küçük bir kısmının hazırlanmış olduğunu söyledi. Bunlar, parça parça Meclise arzedilerek kanun çıkacaktı...

Bay Mahmud Esat bundan sora, medenî kanunun bu şekilde çıkarılmasına imkân olmadığını, komisyonların istinat ettiği esasları anlatmıştır. Bu esasların, "bize göre kanun" diye İmamı Şafiî ve sair hukukçularla, modern hukukçuların fikirlerini mezceden bir halite olduğunu, bunları mezcederk bir kanun vücude getirmeğe imkân olmadığını söyleyen Bay Mahmud Esad sözlerine devam ederek demiştir ki:

— Böyle birtakım kaideleri telif eden Kurunu Vusta ile muasır medeniyeti telif ederek bir eser ortaya koyacağız, demek şuna benzer: Bir papas tasavvur ediniz. Hem an'anatını bırakmak istemiyor, hem de yirminci asra uymak istiyor. sırtında papas cübbesi, başında silindir, gözünde monokl... İşte bizim yapmağa hazırlandığımız lâyihalar bundan daha az gülünç değildir.,,

Bay Mahmud Esad, ihzar ve tadili kavnin komisyonlarının, medenî bir millet kanunundan ziyade. Siyam, Cezayir, Mısır kanunlarından da ilâveler yapmak istediklerini anlatmış, bir Türk olarak böyle prensipleri kabul etmediğini, Türk milleti için en medenî milletin en son kanunlarının mümkün olduğu kadar hem de aynen alınarak adalet müesseseleri kurulmak icab ettiğini, çünkü Türk milletinin seviyesinin o kadar yüksek olduğunu söylemiştir. Bay Mahmud Esad, bu arzusuna tek bir kimsenin yardım etmediğini, yapayalnız kaldığını, fakat Atatürkün tutulan yolun doğru olduğunu, behemahal muvaffak olmak icab ettiğini emrettiğini söylemiş, şunları ilâve etmiştir:

— Atatürk emredince başarılmaycağına imkân olmadığına inananlardan biriyim. Bu inan bende son nefese kadar devam edecektir.,,

Bay Mahmud Esad, bundan sonra İstanbula gelerek içtimalar yaptığını ve muvaffak olduğunu söylemiş, dersini şu sözlerle bitirmiştir:

Biz o milletiz ki yeni medeniyetin beşiğini sallamışız. Bizim ihzarı kavanin komisyonları bütün bunlardan bihaber Siyam kanunlarını tatbik etmek istiyorlardı. Bir milletin, yaşamak isteyen bir milletin kendini diğerbir millet ten geri gördüğünü kabul etmesi, o milletin vesayetini kabul etmesi demektir. Türk milleti bunu kabul etmez. Eğer vesayet lâzımgelirse biz vesayetimize alırız.

Bence medeniyetin ölçüsü, döğüşmesini her milletten üstün bilen ve yapan millettir. Bu sözümü samimî ve ciddî telâkki etmenizi dilerim. Dövüşmesini bilen, yenen en medenî millettir. Tarihe, hâle bakınız. Vuruşmasını bilmeyenler, boyunlarında zincir, ayaklarında bukağı taşıyorlar.

Dünyayı daha dün Atatürkün başbuğluğu altında yenen bir millet değil miyiz?

İstanbul Kumanda
Satınalma Komisyonu İlâ
İstanbul Levazım Amir
rindeki yiyecek ambarı ta
çık eksiltme usuliyle ihale
muştur. Keşif bedeli 183
kuruştur. Muvakkat temi
liradır. Keşif ve şartnam
gün öğleden evvel Fın
komisyonda görülebilr. Ih
2-935 Pazar günü saat 1
İsteklilerin vaktinden evv
nat makbuziyle ve mahall
ret odalarına kayıtlı old
dair vesikalariyle birlikte
yonda hazır bulunmaları.
(395)

Doktor Hafız Cem
Dahiliye Mütehass
Cumadan başka günler
(2,5 dan 6) ya kadar İsta
vanyolundaki (118) numa
susî kabinesinde hastalar
eder.
Muayenehane ve ev
22398 Kışlık telefonu 210

YENİ ÇIKTI
Cemiyetin Asıl
Fiatı 100 kuruş
Tevzi yeri - VAKIT Ma

Tesviyeci ve Tornacı alınacaktır

Askerî Fabrikalar U. Müdürlüğünden;

Kırıkkale Fabrikaları için tesviyeci ve tornacı alınacaktır. Istekli erin imtihan için istida ile Ankarada fişek fabrikasına, İstanbulda Bakırköy barut fabrikasına, İzmirdekiler Halkapınar Silâh tamir hanesine müracaatları . (526)

Maliye Vekâletinden:

1 — 2257 No. lı madenî ufaklık para kanununa tevfikan Devlet alacaklarına mahsuben otuz sekiz kuruştan alınmakta olan beher mecidiye, gümüş fiyatının yükselmesi hasebile kırk beş kuruşa çıkarılmış ve bu fiat üzerinden kabul edilmesi için Malsandıklarına tebligat yapılmıştır.

2 — Cumhuriyet Merkez Bankası da beher on gram safi meskûk ve gayri meskûk halis gümüşü 22 kuruş 50 santimden satın alacaktır. (557)

İstanbul Evkaf Müdürlüğü ilânları

Cinsi	Kalem	Tahmin edilen kıymet Lira	Teminatı Muvakkate	İhale günü
Defterler ve evrakı matbua	42	2500	187,5	16 Şubat 1935

Yukarıda yazılı (42) kalem defterler ve evrakı matbua yaptırılacaktır. İhale yukarıda yazılı günde saat 15 de idare encümeninde yapılacaktır. Isteklilerin bu güne kadar Levazım Müdürlüğüne gelerek şartname ve nümunelerini ve ihale günü de saat on beşe kadar yüzde 7,5 pey akçelerile gelmeleri (403)

Büyük

Tayyare Piyangosu

9. cu Tertip 4. cü Çekiş 11. Şubat 1935 dedir.

Büyük Ikramiye : 25.000 Liradır

Ayrıca 10.000, 4.000, 3.000 liralık ikramiyeler ve 20,000 liralık mükâfat vardır.

Birinci Klasik Eser

Dün ve Yarın Tercüme Külliyatının 25 inci kitabı

Lasedemonyalılar ve Atinalılar

"Cümhuriyet„leri

Ksenofon — Haydar Rifat

Fiatı: 50 kuruş. Dağıtma yeri: Vakıt Matbası — Ankara caddesi: İstanbul

"Dün ve Yarın tercüme külliyatını, parasını taksitle vererek de elde edebilirsiniz.

Denizyolları İŞLETMESİ

Acenteleri Karaköy - Köprübaşı Tel. 42362 — Sirkeci Mühürdarzade Han Teleton 22740

Ayvalık Yolu

MERSİN vapuru 9 Şubat CUMARTESİ günü saat 19 da İzmire kadar. (646)

Mersin Yolu

İNEBOLU vapuru 10 Şubat PAZAR günü saat 10 da Mersine kadar. (645)

Trabzon Yolu

KARADENİZ vapuru 10 Şubat CUMARTESİ 20 de Galata Rıhtımından kalkacak, gidişte Zonguldak, İnebolu, Ayancık Samsun, Ünye, Ordu, Gireson, Vakfıkebir, Trabzon, Rizeye. Dönüşte bunlara ilâveten Of'a uğrayacaktır. (647)

Göz Hekimi

Dr. Şükrü Ertan

Babıâli, Ankara caddesi No. 60

Telefon: 22566

Salı günleri meccanendir..

İstanbul Dördüncü İcra Memurluğundan:

Tamamına 4380 lira kıymet takdir edilen Dizdariye Çeşme sokakta 16-18-20 yeni No. lu arsanın 12/20 hissesi açık arttırmaya konulmuş olup şartnamesi 30-1-935 günlemecine rastlayan Çarşamba gününden itibaren Divanhaneye asılarak 9-3-935 günlemecine rastlayan cumartesi günü saat 14 den 16 ya kadar açık arttırması yapılacaktır Artırmaya iştirak için yüzde yedi buçuk teminat akçesi yatırılması şarttır. Birikmiş vergi belediye ve vakıf icareleri müştériye aittir. Arttırmada muhammen kıymetin yüzde 75 ini bulmak şarttır. Aksi halde en son arttıranın taahhüdü yerinde kalmak üzere arttırma on beş gün daha uzatılarak 24-3-935 günlemecine rastlayan Pazar günü ayni saatte ikinci arttırması yapılacaktır. Bu arttırmada da kıymetin yüzde 75 i bulunmazsa 2280 No. lu kanun mucibince satış geri bırakılacaktır. 2004 No. lu kanunun 126 ıncı maddesi mucibince İpotek sahibi alacaklılarla diğer alâkadarların ve irtifak hakkı sahiblerinin gayri menkul üzerindeki haklarının hususile faiz ve masrafa dair olan iddialarını evrakı müsbitelerile yirmi gün içinde icra dairesine bildirmelidirler. Aksi takdirde satış bedelinin paylştırılmasından hariç kalırlar. Daha geniş bilgi edinmek isteyenlerin 34/1041 dosya No. su ile dairemize müracaatları ilân olunur. (5235)

İstanbul Asliye 2 inci Ticaret Mahkemesinden:

Emine Beyan Ümmügülsüm, Meliha Sabiha ve Semiha tarafından Balat odun iskelesinde odun taciri Avram Yuvanidis aleyhine haczin kaldırılmasına müetdair açılan davanın cari muhakemesinde:

Dava olunan tarafa 21-1-935 pazartesi saat 14 de mahkemeye gelmesi için ilânen tebligat yapıldığı halde gelmediğinden H. U. muhakemeleri kanununun 401 inci maddesine tevfikan gıyap kararı ittihaz edilerek ilânen tebliğine ve muhakemenin 23-2-935 cumartesi saat 14 de bırakılmasına karar verilmiştir.

Keyfiyet tebliğ makamına kaim olmak üzere ilân olunur. (5236)

(21 İkinci Teşrin 1934 sayımızdan beri sürüyor.)

Öz Türkçe karşılıklar

tin, cesur man.)

Salâh, 1. Arıç, arınç, 2. Ençlik, 3. İriç, irinç, iris, 4. İyilik, 5. Ongur, onur (Şifa man. da).

Salâh bulmak, 1. Dincelmek, 2. Dölenmek, döleşmek, 3. İyileşmek 4. Onulmak, 5. Onmak.

Salâhiyet, 1. Elinden gelirlik, elinden gelme, 2. Karışabilmek, yapabilmek, 3. Söl, 4. Yetkilik.

Salât, 1. Yükünç (Rükû, sücut, hürmetle eğilme man.) 2. Yüvünce.

Salhane (Selhane), 1. Kanara, 2. Soğım.

Sâlif, 1. Eski, 2. Geçen, geçmiş, 3. İlki, 4. Önürdücü (Sabık, mezkûr.)

Salih, 1. Eği, 2. Etkü, 3. Ey, 4. Eygi, 5. eyi, iyi, 6. Ezgü, 7. İzği, izgü, 8. nat, 9. Uz, 10. Yarar, yaraşır, yakışır.

Salik, 1. Girmiş, 2. Sapmış.

Salim, 1. Bütev (Tam, tamam man.) 2. Diniz, (Selim, halim, sakin man.) 3. Enç, 4. Esen, 5. İğsiz, 6. İsen, 7. Kadık (Metîn, mukavim man.) 8. Sağ, 9. Sağlam.

Salon, 1. Baş oda, 2. Büyük oda 3. Koğuş, 4. Odak.

Salp, Asma.

Salbetmek, 1. Asmak, 2. İpe çekmek.

Salsal, 1. Balçık, 2. Çamur, lüleci çamuru, 3. Garcın.

Saltanat, 1. Erk, (Kuvvet, kudret man.) 2. Kanlık (Hanlık, hakanlık man.)

Saltanat sürmek, 1. Başkarmak, 2. Bilemek, 3. Erklenmek, 4. İlenmek, 5. Kannamak, 6. Olarmak, 7. Paşkarmak.

Salyane, 1. Algut, 2. Salgın, 3. Vergi, 4. Yıllık.

Salyangoz, 1. Elbiz, ilbiz, 2. Hilez, 3. Kabuklu böcek, 4. Koklan kırı, 5. Sümüklü böcek.

Sam, (Rüzgâr), 1. Isı yel, isi yel, 2. Sanğ.

Sami, 1. Dinliyen, dinleyici, 2. İşiden işidici.

Samia, 1. Eşidüt, 2. İşitme, işidiş, 3. İşitme duygusu.

Samim, 1. Göbek, 2. İç, 3. Orta.

Samimî, 1. Candan, 2. Çikezinci, 3. Dosdoğru, 4. Gerçekten, 5. Gönülden, 6. İçten, 7. Karacı (Samimî adam man.) 8. Kerti, 9. Kertiş, 10. Kirtü, 11. Köni, 12. Yürekten, yüreğin içinden .

Samit, 1. Sessiz, ses çıkarmaz, 2. Susan, 3. Şuk turuğlu.

Samt, 1. Dilsizlik, 2. Epsemlik, 3. Susma.

Samur, 1. İteğin, 2. Kiş, 3. Samur, 4. Sansar, savsar, 5. Teyin.

Samut, 1. Az söyler, 2. Bilenğ, 3. Dilsiz, 4. Epsem, 5. Sessiz, 6. Susmuş.

Sana't, 1. Düzme, 2. Düzüm, 3. Epik, 4. Erdem (Hirfet, san'at meharet, liyakat, fazilet man.) 5. İş, 6. Oran, 7. Uran, 8. Ustalık.

San'atkâr, 1. Düzücü, 2. Epikli 3 .Erdemli, 4. Usta, 5. Uvarıcı, 6. Uz.

Oz Türkçe karşılıklar

San'at eseri, Erdeni, 2. Erdini, 3. Uz işi.

Sandalye, 1. Köten, 2. Kütmen. 3. Ortaç, 4. Oturacak, 5. oturgaç, 6. oturkaç, 7. Sece, 8. Seki, 9. Sekmen, 10. Sökü.

Sandık, 1. Arca, erce (Çuval, torba, sandık man.) 2. Kabarcak, 3. Kabarcık, 4. Kabırcak, 5. Kapsa, 6. kayırçak, 7. Tutma, 8 Ükek.

Sandviç, 1. Düremeç, dürmiç, dürüm.

Sanem, 1. Abak, 2. Balman, belmen, 3. Burhan, burkan, 4. Korçak, kurçvak (Suret, nigâr, resim, endam, salip man.) 5. Sın (Suret, heykel man.). 6. Tös (Ölmüş şamanların ruhuna temsil eden tılsım man.)

Sani (Yaratan man.), 1. İşliyen, 2. Yapan, yapıcı, 3. Yaradan, yaratan (Halik, mucit, mübdi).

Sani (İkinci man.), 1. İkinci, 2. İkinçi, 3. İkindi.

Saniyen, İkinci olarak.

Sania, 1. Düzen, 2. Uydurma, 3. Yalan.

Sanik, 1. Doğaç, toğaç, toğaş, 2. Doğan, doğmuş, 3. Düşünmeden bulunan, 4. Yörenç.

Sanih olmak, 1. Dammak, 2. Doğmak, içe doğmak, 3. Tammak, 4. Yörenmek.

Sâp, 1. Berk, 2. Çetin, 3. Güç, 4. Kadır, 5. Künç, 6. Paçarız, 7. Sarp, 8. Zor.

Sâr, 1. Öcüt, 2. Öç.

Sara, 1. Tutar, 2. Tutarak, Tutarga, 4. Tutarık, 5. Tutarlık, 6. Tutkak.

Saralı, 1, Çalgın, çalık, 2. Tutaraklı, 4. Uçuklu.

Saraç, Eğerci.

Sarahat, Açıklık.

Sarahaten, 1. Açık, açık, açıkça 2. Açıktan, açıktan açığa.

Saray. 7. Karşı, 2. Köşk, 4. Ordu, 4. Saray, 5. Tirge, 6. Tohana, 7. Yacın.

Saraylı, Sayıt.

Sarf (etmek), 1. Saygamak, 2. Saypamak, 3. Sürmek, 4. Tüketmek.

Sarfınazar, (etmek), 1. Bıçıkmak, 2. Boşlamak, 3. Caymak, 4. Dönmek, 5. El çekmek, 6. El üzmek, 7. Geçmek, 8. Göz çevirmek, 9. Göz döndürmek, 10. Gözden uzaklaştırmak, 11. Göz savuşturmak.

Sarfı zihnetmek, 1. Düşünmek, 2. Emenmek,

Sarfiyat, Sayagalu.

Sari, 1. Bulaşan, bulaşıcı, 2. Bulaşık, 3. Gçen, geçici, 4. Kıran, 5. Kırgın, 6. Kiğen, kiken, 7. Ölet, 8. Ölüt, 9. Salgın, 10. Tumu, 11. Ület, 12. Ülez, 13. Yal,

Sarih, 1. Açık, 2. Aydın, 3. Bayık.

Sarik, 1. Arakçı, 2. Çalan, çalıcı, 3. Eli çakır, 4. Eli uzun (mec.), 5. Hırsız, 6. Karakçı, 7. Oğru, 8. Oğur, 9. Uğru, 10. Uru, 11. Yeğe.

Sârım, 1. Kesici, 2. Keskin, 3. Kesikli.

SERVETİN BABASI LİRA
ANNESİ KURUŞTUR
BU UFACIK
EVDE DOĞAR

TÜRKİYE İŞ BANKASI

Dün ve Yarın

Tercüme külliyatı

Anadolunun her köşesinde satılır. Başlıca bayilerimizin adlarını neşrediyoruz:

Ankara: Akba kitab evi
Aydın: Bay Kırımî Ömer ve Kâzım
Adana: Bay Necati Maarif kütüpanesi
Antalya: Bay Kemahî zade Nail
Amasya: Cemaleddin kütüpanesi
Afyon: Doğan matbaası
Bursa: Bay Esad - Mektepliler Pazarı
Balıkesir: Bay Mustafa Fehmi kırtasiyeci
Denizli: Bay Fahri Akçakoca
Diyarbekir: Ayyıldız pazarı
Eskişehir: Sakarya kütüpanesi
Edirne: Bay Şevki Evrensel - kitapçı
Erzurum: İlim ocağı
Elâziz: Turan kütüpanesi
Erzincan: Bayan Fahriye kitapçı
Giresun: Bay Lütfi, Tasarruf pazarı
Gazi - antep: Bay Said Apardım oğlu
Hopa: Bay Nafiz - kitapçı
İzmit: Şark pazarı
İzmir: Mektepli kütüpanesi
İsparta: Bay Lütfi Yunus oğlu
Konya: Bay Sabri Erendileli Halk kütüpanesi
Kayseri: Halk ticaretanesi
Lüle - burgaz: Özdilek ticaretanesi
Milâs: Doğu kütüpanesi
Mersin: Bay Sedad Sahir kitapçı
Ordu: Bay Şükrü Eyüpoğlu kitapçı
Samsun: Bay Mahmud Necati Halk kütüpanesi
Sıvas: Kâmil kütüpanesi
Tokat: Bay Ali Sabri kitapçı
Trabzon: Polathaneli zade biraderler
Tekirdağ: Bay İsmail Hakkı kitapçı
Zongul - dak: Bay Resneli Hakkı kitapçı

Dün ve Yarın tercüme külliyatı bu bayilerde İstanbul fiatile satılır.

— Vakit Matbaası, Devlet Matbaası neşriyatının umumî satıcısıdır. Bu bayilerde bütün Devlet Matbaası neşriyatını da bulabilirsiniz.

Bu külliyatı edinmek için acele ediniz!

Bayiimiz olmayan yerlerde kitapları satmak istiyenler — İstanbulda Vakıt Matbaasına — adresine müracaat etmelidirler.

Maliye Vekâletinden

Darp edilmekte olan Gümüş paralardan dört milyon liralık az bir zaman zarfında tamamen tedavüle vazedilmiş olacağından ki gümüş paraların 1 Şubat 1936 tarihinden itibaren herhangi bir metle mübadele vasıtası olarak kullanılmıyacağı hilâfına hareket denler hakkında kanunî takibat yapılacağı 2257 No. lu kanunun sekizinci maddesi mucibince ilân olunur.

İstanbul Yedinci İcra Memurluğundan:

Bir borçtan dolayı mahcuz olup paraya çevrilmesine karar verilen ev eşyası 10 Subat 935 Pazar günü saat 9 dan 10 a kadar hazır bulunacak memuru tarafından Tophanede Zaman apartımanının önünde satılacağı ilân olunur.

DIŞ TABİBİ
NURİ MEHMED
Beyoğlu Ağacami karşısında
Bursa sokak No: 1

DIŞ DOKTORU
übeyt Sait
Fatih Karagümrük tramvay durağı, No. 4

Sahibi: ASIM US
Neşriyat Müdürü:
REFİK Ahmed SEVENGİL
VAKIT Matbaası — İstanbul

(21 İkinci Teşrin 1934 sayımızdan beri sürüyor.)

Öz türkçe karşılıklar

Sarraf, Kırımcı.

Sarsar, 1. Boran, 2. Boğanak, 3. Dağal, 4. Hamaz.

Sât, 1. ut, kutluluk, 2. Uğur.

Sath (Satıh), 1. Dış, 2. Döşeme, 3. Döşenti, 4. Endek, 5. Keh, 6. Kırdış, 7. Kirtiş, 8. Öcek, 9. Örtmen, 10. Surt, 11. Ül, 12. Üst, 13. Üzer, 14. Tam, 15. Tam üstü, 16. Tara yer, tere yer, 17. Yüz.

Sathı balâ, Kırtış.

Sathı mail, 1. Akaba, 2. Aklam, 3. Aklan, 4. Argaç, 5. Azgaç, 6. Bayır, 7. Kayak, 8. Kaykaç, 9. Kudu, 10. Söyke, 11. Yaltı, 12. Yanal, 13. Yelke.

Sathî, 1. Kovalak, 2. Soya, 3. Üstünkörü, 4. Yuka, 5. Yüzlek.

Satr (Satır), 1. Çizek, 2. Çizgi, 3. çizit, 4. Dizek, dizi, 5. Sıra, 6. Yazı sırası, 7. Yol.

Satvet, 1. Atılış, 2. Sıçrama.

Satvetli, 1. Böklü , 2. Eğe, 3. Erkliğ.

Savab, Doğru doğruluk.

Savlet, 1. Atılış, 2. Baskın, 3. apın, 4. İlgar, 5. Kaçut 6. Saldırış, 7. Teğiş 8. Yürüyüş, .

Savlet etmek, 1. Atılmak, üstüne atılmak, 2. Dökelmek, 3. Çapmak, 4. İlgamak, 5. Ovlamak. 6. Saldırmak, 7. Yürümek, üstüne yürümek.

Savm, 1. Deksüz durmaklığ, 2. Eme gül, eme gülü, 3. Oruç.

Savt, 1. Çav, 2. Selen, 3. Ses, 4. Ün.

Sây, 1. aba, 2. Çabalayış, 3. Çaldırma. 4. çalışma, 5. Davranma, 6. Depreşme, 7. Dürüşme, 8. Dürüşüş, 9. Emek, 10. İmek, imkek, 11. İş, işgüç.

Sâyetmek, 1. Çabalamk, 2. Çalışmak, 3. apınmak, 4. Dürüşmek, 5. Emek vermek, 6. İşlemek, 7. İtişlemek, 8. Kanıkmak,, 9. Kazganmak, 10. Özenmek.

Saye, 1. Dalda, dulda, dulga, 2. Gölge, 3. Güzey, kuzey, 4. Köleğe, 5. Kölge.

Sayeban, 1. Alacık, alacak (çadır man.) 2. Gölgelik, 3. Şögür,

Sayf, 1. Yay, 2. Yaz.

Sayfiye, 1. Yay evi, 2. Yayla, 3. Yaylağ, yaylak, 4. Yazılcan, 5. Yazlak, 6. Yazlık.

Sayfiyeye çıkmak, Yaylamak.

Sayha, 1. Anrama, 2. Bağırış, bağırma, 3. Çağırgan, 4. Çığırma, 5. çığlık, 6. Haykır, 7. Haykırış, 8. Ün, 9. Yaygara.

Sayha etmek, 1. Bağırmak, 2. Bakırmak, 3. ağırmak, bağırıp çağırmak, 4. Çığırmak, 5. Haykırmak, 6. Kükremek.

Sayis (Seyis), 1. Atakçı, 2. At oğlanı.

Sayruret, 1. Edilme, ediliş, 2. Kılınma, kılınış, 3. Olma, oluş.

Sayt, 1. Av, 2. Avlagu, 3. Sunar.

Saydetmek, 1. Avlamak, 2. Avlanmak.

Sayd mahalli, 1. Avlak, 2. Kuşlak, 3. Önezek.

Saydı mahî, Balık avı.

Savyan, 1. Çağırga, 2. Gemir .

Öz Türkçe karşılıklar

Kötürüm, 13. Küküm, 14. Macat, 15. Mamır, 16. Peçel, 17. Sağır, 18. Sökel, 19. Sökül, 20. Toğa, 21 Yanuz, 22. Yatlı.

Sakatlanma,, Sakat etmek, 1. Bertmek, 2. Bozmak, 3. İmgetmek.

Sakatlık, 1. Çört, çörtlük, 2. İk, yik (Hastalık, illet man.)

Sakatlanmak, İmgenmek.

Sakf, 1. Arastak, 2. Arıstak,, arıştak, 3. Çatı, 4. Dam, 5. Ev tübesi, 6. Köke, küke, 7. Örtme, 8. Örtmen, 9. Sivi, sivik, 10. Şibak, 11. aTrıs, 12. Tarus.

Sakıt, 1. Düşen, 2. Düşmüş, 3. Düşük (Cenini sakıt man.)

Saki, 1. Ayakçı, 2. Ayakşı, 3. İçki sunan, 4. Sağuçı, 5. Su dağıtan, 6. Su veren, 7. Sürücü, sürüğcü, 8. Üleştirmeç.

Sakil, 1. Ağır, 2. Avur, 3. Batpan (Batman man. da) 4. Can sıkan, 5. Çirkin, 6. Erşin, 7. Kalın, 8. Kerenet, 9. Kobat, gobat, gubat (Kaba ve galiz man. 10. Sıkıntılı, 11. Sınrak, 12. Yoğun.

Sakil olmak, 1. Ağır gelmek, 2. Ağırmak, avurmak.

Sakim, Yanlış.

Sakin, 1. Abınık, 2. Algur, 3. Amal, 4. Amıl, 5. Amul, 6. amrak, 7. Basık, 8. Basınçak, 9. Basınkı, 10. Bayav, 11. Cım, 12 Cıvaş, 13. Dinç, 14. Diniz, 15. Dölek, 16. Duran, durgun, 17. Emül, 18. İnç, 19. İnçgülük, inçkülüğ, 20. Oturak (Mütekait man. da) 21. Oturan, oturur (Sükna edinmiş man.) 22. Oynamaz (Gayrimüteharrik man.) 23 Sılı, 24. Suh, 25. Sük, 26. Tek, 27. Testiğ, 28. Tıbık, 29. Tınç, tınk, 31. Tınş, 32 Tinç, 34 ultak, 35. Umul, 36. Uslu, 37. Yabaş, 38. Yavaş, (Asude, hareketsiz, gayri müteharirk, mukim, rakit, rahat, halim, sabit.)

Sakin olmak, 1. Amrılturmak, 2. Dincelmek, 3. Dinmek 4. Dölenmek, 5. Kösülmek, 6. Oturmak, 7. Oturuşmak, 8. Seğnimek, seknimek, 9. Sozalmak, 10. Tek durmak, 11. Tınmak, 12. Tohtamak, 13. Uçmak, 14. Uyunmak, 15. Yavaşmak.

Sakip, 1. Delen, delici, 2. Delip geçen, 3. Parlak, 4. Yaşnağlı.

Sakit, 1. Efsem, 2. Epsem, 3. Epsim, 4. Ses çıkarmıyan, 5. Sessiz, 6. Susan, 7. Susmuş.

Sakit kalmak, 1. Dınmak, 2. Susmak, 3. ınmak.

Sâl, Yıl.

Saldide, salhurde, 1. Ece, 2. Eprik, 3. Geçkin, 4. Kocamış kocalmış, 5. Yaşlı, 6. Yılcalmış.

Salâbet, 1. Dayanık, dayanıklılık, dayanma, 2. Kadık, 3. Katılık, 4. Peklik, 5. Sağlamlık,, (Metanet, sebat, mukavemet.)

Salâbet kesbetmek,, 1. Katmak, 2. Katılaşmak, .3 Korcamak, 4. Sağlamlaşmak.

Salâbetli, 1. Dayanıklı(Mukavim., mütehammil man.) 2. Katı, (Sert, sulp man.) 3. Koçak (Me-