Yabancı bankalar ve arttırma eksiltme işleri
— 2 nci sayıfamızda —

# KURUN

Bakanlar Heyeti
Ankara, 31 (Kurun) — Bakanlar heyeti bugün mutat toplantısını yaptı. Toplantı geç vakte kadar sürdü.

18-1 inci Yıl · Sayı : 6188 + 126 Yazı İşleri Telefonu: 24379 Pazartesi, 1 Nisan (4 üncü ay) 1935 İdare Telefonu: 24370 Sayısı 5 Kuruş

İSTANBUL ÜNİVERSİTESİ KÜTÜPHANESİ 5789

# 10 asi Yunan zabiti müebbet hapse ve askerlikten koğulmağa mahkûm!

## Yunan kadınları, harp divanlarında idam cezası verilmemesi için hükûmetten dileklerde bulundular

*İlk âsi kafilesi hakkında hükmünü veren Atina harp divanı (Ortada oturan gözlüklü zat Başkan General Bakopulos, yanında oturan sivil müddeiumumidir.)*

Atina, 31 (A.A.) — Divanıharp son isyan suçlularından on kişiyi, rütbeleri refedilerek müebbet hapse, gene on kişiyi yirmi seneye, iki kişiyi iki seneye, bir kişiyi iki seneye, bir kişiyi de bir seneye mahkûm etmiş, dört kişi hakkında da beraat kararı vermiştir.

(Sonu 7. ci sayıfanın 4. cü sütununda)

## Yunanistanda yeni rejime hazırlık

Yunanistanda Venizelos ayaklanması bastırıldıktan sonra başlıyan arıtma *(tasfiye)* işleri bitmek üzeredir; bundan sonra bir genel seçki yapılacaktır. Toplanacak meclis ile yeni bir rejim kurulacaktır. Geçen gün Atinadan gelen bir telyazısı bir Korporasyon meclisi toplanacağını, âyan meclisinin kaldırılacağını, bu arada şimdiki yasalara uyğun olmıyan birtakım düzenler kurulmuş ise ve kurulacaksa bunların da geneloya *(ârayiumumiye)* bırakılacağını bildiriyordu.

Bu sözlerin anlamı şudur ki, Yunanistanda kurulacak yeni rejim basit bir değişim olmakla kalmıyacaktır. Belki de bundan sonra parti kavgalarına bir son vermek için bütün bütün tekparti yoluna girilecektir.

Yalnız birtakımlarının dedikleri gibi cumurluk rejiminin kaldırılarak yerine krallık getirilip getirilmiyeceği daha belli değildir. Rivayete göre Venizelos Napolide görüştüğü bir Fransız gazetecisine yeni meclisin kararıyle Yunanistanda krallığın en çok üç ay içinde geri geleceğini söylemiş. Bunu şimdiden kestirmek doğru olmasa gerektir.

Çünkü Yunan Başbakanı Çaldaris ötedenberi kralcı olarak tanınmış olmakla beraber cumurluk rejimine aykırı gitmemek için de ant içmiştir. Öte yandan Yunan Sübakanı olan Kondilis ise en koyu cumurculardan biridir. Onun rejime aykırı gitmesi şöyle dursun, aykırı gidebilecek olanlar ile elele vermesi bir kişinin hatırından geçmez.

Bununla beraber bütün Yunanistanı temellerine kadar sarsan büyük devrim *(ihtilâl)* hareketinden sonra geneloyla (ârayiumumiye) toplanacak büyük meclis krallığı da yeniden kurabilir. Görünen odur ki, meclisin kararı böyle sonuca varırsa Yunan hükûmeti bu durumu sızıltısızca karşılıyacaktır. Çaldaris ile Kondilis arasında bundan başka bir anlaşma olamaz.

Fakat bir gün Yunanistanda bir meclis kararıyle cumurluk yıkılır, yerine krallık gelirse bunun en büyük bir suçlusu (mesulü) gene Venizelos olacaktır. Çünkü ortada duyulabilecek bir rejim tehlikesi yok iken silâhlı bir ayaklanma ile Yunanistandaki bütün cumurcuları düşürmüştür.

ASIM US

## Bulgaristanda isyan yok!

*Sofya, 31 (A.A.) — Bulgar ajansı bildiriyor:*

*Bulgaristanda karışıklıklar ve hattâ isyan çıktığına dair yabancı memleketlerde çıkan şayialar tamamen asılsızdır. Memleketin her tarafında tam bir sükûn vardır.*

## Türk - Bulgar klering anlaşması

Ankara, 31 (Kurun) — Bulgarlarla aramızdaki klering anlaşmasının müddeti iki ay daha uzatılmıştır.

### Moskova görüşmeleri bitti

# Avrupada müşterek bir emniyet sistemi lâzım!

Londra, 31 (A.A.) — Reuter ajansı Moskovadan istihbar ediyor:

İngilizlerle Ruslar arasındaki görüşmeler bitmiştir. Gece neşrolunan bir tebliğde bilhassa bu görüşmelerin halihazırdaki beynelmilel vaziyetin başlıca unsurları hakkında icra edilmiş olduğu ve bunların arasına Şark misakı ile 3 Şubat tarihli Fransız - İngiliz tebliğinde münderiç meselelerin ve İngiliz - Fransız münasebatının selâhına taallûk eden mesailin dahil olduğu beyan edilmektedir.

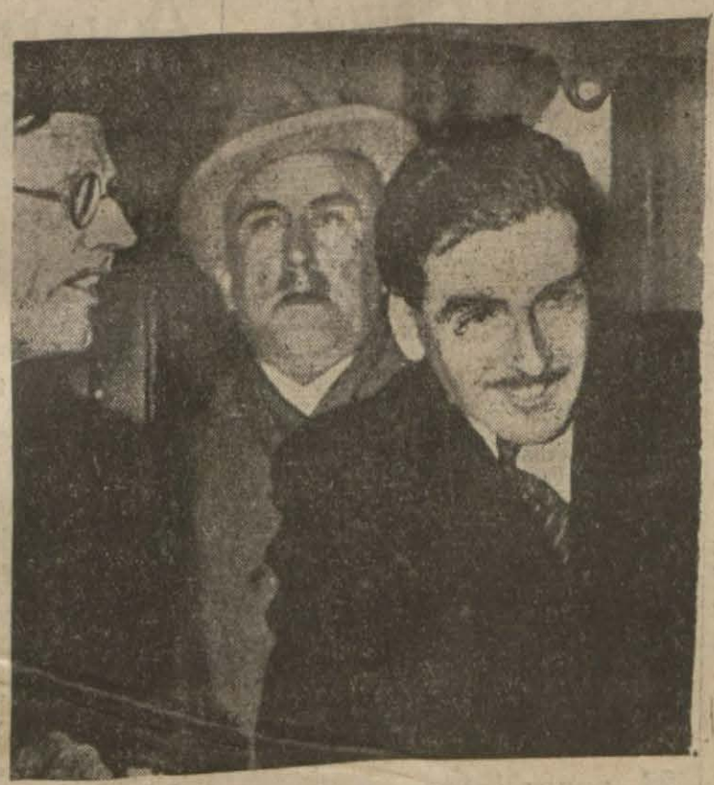

*Eden Moskovaya doğru yola çıkarken*

Baştanbaşa tam bir hayrihahlık ve samimiyet havası içinde cereyan etmiş olan bu görüşmeler esnasında B. Eden, B. Litvinofa İngiliz nazırlariyle Alman başvekili arasında cereyan etmiş olan müzakereler hakkında malûmat vermiştir.

Bu görüşmelerin Avrupanın vaziyetini aydınlatmaya medar olacağı hususunda mutabık kalınmıştır.

B. Eden, Stalin, Molotof ve Litvinof şimdiki beynelmilel vaziyette Uluslar Kurumu prensiplerine tevfikan Avrupada müşterek bir emniyet sistemi vücuda getirilmesinin her zamandan daha ziyad

(Sonu 2. ci sayıfanın 4. cü sütununda

*Yeni tefrikamız*

# Umumî Harpte

## Kafkas cephesi hatıraları

*Yazan Erzincan saylavı Aziz Samih*

*Bugünden itibaren 8 inci sayıfamızda*

# Faşist milisleri de sayılacak olursa...

## Bugün İtalyanın silâh altında bir milyon askeri vardır

İtalya hükûmeti bu defa bütün on birinci sınıfı (yani 1931 lileri) silâh altına almaktadır. Bu sınıf efradı en aşağı iki yüz bin kişiyi bulacaktır.. İtalyada her sınıf 260 bin ile 280 bin kişi arasındadır. Fakat on birinci sınıfın iki fırkası Afrikanın şarkına gönderilmek için seferber edilmişti.

Silâh altında bulunan on üçüncü sınıf terhis edilmediği için bu ayın sonunda İtalyanın beş, altı yüz bin askeri hazır bulunmuş olacaktır. İtalya bu hareketile anî bir hâdise karşısında kalmak istemediğini gösteriyor. Geç kalmış olmaktansa önceden hazırlanmış olmayı tercih ediyor.

Musolini Faşizmin on altıncı yıl dönümü münasebetile Venedik sarayı balkonundan, elli bin kişilik bir kalabalığa söylediği nutukta bunu teyit etmiştir. Düçe sözlerini gayet açık söylemiş ve böylece hitap etmiştir:

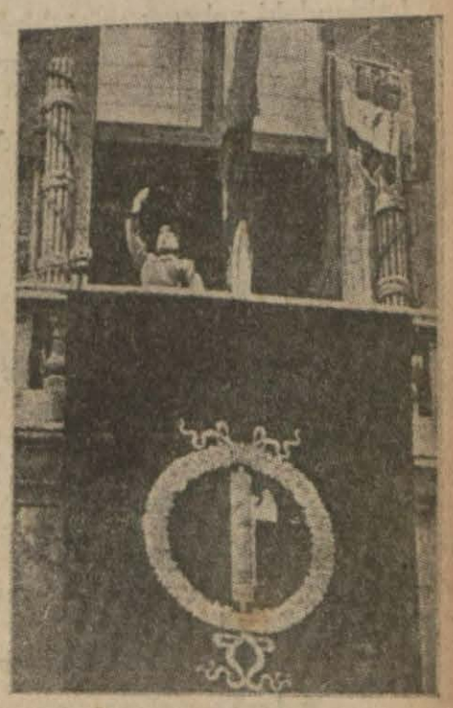

*Musolini Faşizmin on altıncı yıldönümünde söylev söylüyor*

"Kara gömlekliler, bugün İtalyan tarihini esas bir gününü teşkil etmektedir ki, gelecek asırların da hatırasında yaşıyacaktır.

Bugün, sisli ve belirsiz bir siyasal iklim içinde İtalya, bütün dünyaya bir sükûnet manzarası vermektedir. Çünkü bugün, İtalya ruhile ve silâhlarile kuvvetli bulunuyor. Sizin vasıtanızla bütün İtalyan halkına, hiç bir hâdisenin bizi hazırlıksız olarak anî bir surette bastıramıyacağını söylemek istiyorum.

İstikbal bizim olacaktır. Bu yüksek kat'iyyeti kalplerinizde taşımayı ve bükülmez arzularmız için bunu bir silâh olarak kullanmalısınız.

Taliin bize tahsis edeceği bü-

(Lûtfen sayıfayı çeviriniz)

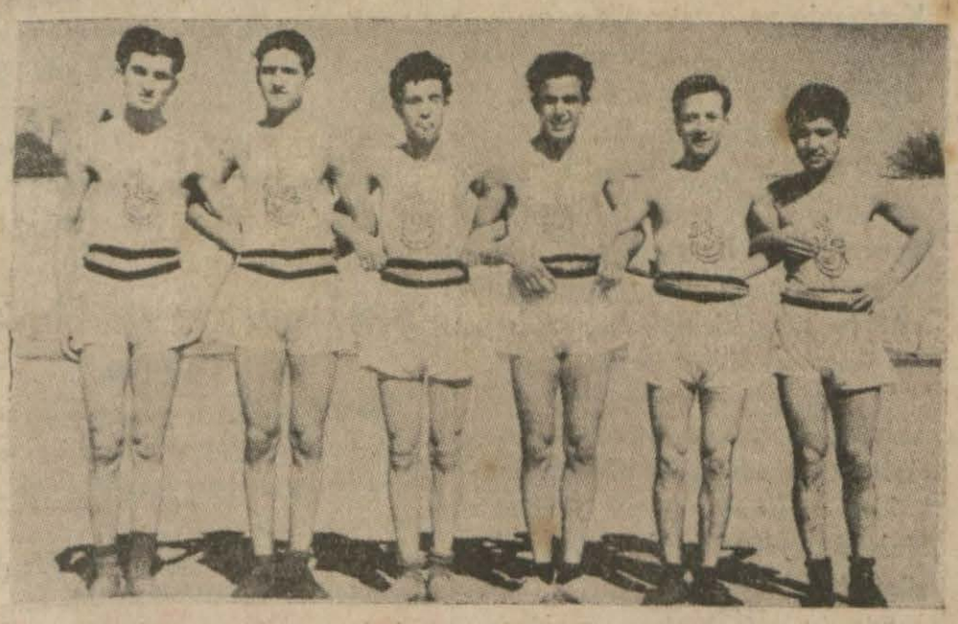

*Gazetemiz tarafından himaye edilen mektep takımları arasındaki voleybol maçlarına dün de Darüşşafaka lisesi voleybol sahasında devam olundu. Burada, dünkü maçların galiplerinden İstanbul lisesi voleybol takımını görüyorsunuz. Maçlara ait diğer resimlerimiz ve maçların neticeleri son sayıfamızdadır.*

# TEL YAZILARI

## Amerika harp istemiyor

### *Amerikayı bitaraf bırakacak bir proje..*

Vaşington, 36 (A.A.) — Ayandan Nyenin başkanlığında toplanan silâh ticareti tahkikat komitesi, Amerikanın bitaraflığını, memleketin yeni bir harbe sürüklenmesine mani olacak surette çizen bir proje tetkik etmektedir.

Silâhlara Ambergo vaz'ı, harp mıntakasına gitmek istiyen Amerika tabaasına pasaport verilmemesi gibi kayıtlardan başka, bu proje harbeden devletlere veya bu devletlerden her hangi bir tabaasına Amerikadan gerek umumî ve gerek hususî surette ikrazatta bulunulmasını menetmektedir. Ruzveltin bu projeye taraftar olması umuluyor.

### *Ruhr havzasındaki büyük sanayi şehirlerinin malî vaziyetleri fena*

Berlin, 31 (A.A.) — Havas muhabirinden:

Ruhr havzasındaki büyük sanayi şehirlerinin malî vaziyetleri vahimdir. Şehir bütçelerinin açığı, Bohumda 20.000.000, Düisbergde 17.000.000, Essende 10 milyon marktır.

Beledileyer, memur maaşları kabilinden birinci derecede masrafları ödemeğe dahi yetişmiyorlar. Bunlar, Prusyanın ve Almanyanın müstacel yardımını rica etmektedirler.

Resmî statistiklere göre, yalnız Ruhr havzasında, kömür istihsalâtı, 1933 senesinde 77 milyon tondan 1934 senesinde 90 milyon tona çıkmış ve gene 1932 senesinde 479.000 ton olan aylık ham çelik istihsalâtı da 1934 te bir milyon tonu tecavüz etmiştir.

Bundan anlaşılıyor, büyük demir sanayiinin Alman teslihatına çalıştığı bu havza dahilinde, sınaî istihsalâtın soysal hayat üzerine beklenen tesirleri olamamıştır.

Essende hâlâ 1.000 nüfusta 28 i yardım ile geçinen işsizlerdir. Bu nisbet, Bohumda yüzde 35 ve Dortmund'da binde 42 dir.

### İtalya — Habeş görüşmeleri

Roma, 31 (A.A.) — İtalya ile Habeşistan arasındaki münasebat hakkındaki yabancı müstahberat dolayısiyle, salâhiyettar bir memur, dün akşam:

"Halihazırdaki vaziyetle, doğrudan doğruya müzakeratın inkıtaı arasında dağ kadar fark vardır.,, demiştir.

Yarı resmî mahafil 1928 tarihli İtalyan - Habeş itilâfının beşinci maddesinin meriyet halinde bulunduğunu tavzih ediyorlar. Bu madde:

Evvelâ: Doğrudan doğruya müzakeratı,

İkincisi: Uzlaşma,

Üçüncüsü: Hakeme müracaatı derpiş etmektedir.

Son İtalyan teklifinin bir usul teklifi olduğu ve bunun Habeşistan tarafından reddinin, doğrudan doğruya müzakeratın devamı için yeni bir usul düşünmeğe mani olamıyacağı kaydedilmektedir. Bu müzakeratın devamına imkân olamadığı takdirde uzlaşmaya müracaat edilecektir ki, bu da, müzakeratın inkıtaını tazammun etmekten çok uzaktır.

Habeşistana vermiş olduğu son notada, İtalya bu son usule müracaattan istinkâf etmediğini göstermiştir. Ve halihazırda, son Habeş notasına vereceği cevabı tetkik etmektedir.

### Ustaşilerin hepsi, Marsilya suikasdinde ilişikli..

Marsilya, 31 (A.A.) — Istintak hâkiminin, Havas muhabirine beyan eylediğine göre, Marsilya suikasdinde, Valiçko namı diğer Kelemen'in arkadaşları olan bütün Ustaşilerin dahli muhakkaktır. Zira bunlar işlenen cinayetten önce haberdar olmuşlar ve işlenmesine de yardım etmişlerdir.

Bunlar, karargâhlarını terkettikleri zaman "büyük bir iş görmeğe,, gittiklerini biliyorlardı. Kendileri, Fransaya, iki ayrı grup halinde girmişler ve Fontenblo ile Parise gittikten sonra, Valiçko, Krayemio ve Kvaternik nam diğer Kramer, arkadaşlarından ayrılarak iptida Avinyona, sonra da Eks - aix - e gitmişlerdir.

9 İlkteşrinde, Kvaternik, "sarışın kadın,, ı bulmaya gittiğini söyliyerek diğer iki şerikinden uzaklaşmış ve onun o kadından aldığı silâhlarladır ki Valiçko, kralı ve M. Bartuyu öldürmüştür.

---

tün çalışmaları karşılamağa hazırız. Hattâ icabederse tal'in önümüze dikeceği bütün engelleri yıkacağız.

Bizim sulh ve Avrupada el birliği arzumuz bir kaç milyon süngüye de dayanmaktadır.,,

Bu nutku elli bin faşist şiddetle alkışlıyordu. Bütün İtalyan kalplerinin onlarla beraber olduğu muhakkaktı. Çünkü şimdi İtalyada Habeşisatndan ziyade Avrupa düşünülüyor.

Diğer taraftan alınan malûmata göre on dördüncü sınıf (yani 1934 lüler) de gelecek ay silâh altına çağrılacaktır. Bu tedbir İtalyan ordusunu 660,000 kişiye çıkaracak, eğer Faşist milisleri de hesaba katılacak olursa bir milyon askeri bulacaktır.

### Türk maliyesi ve Fransızlar

Paris, 31 (A.A.) — Hususî muhabirimizden:

Borçlar itilâfının lehimize derpiş ettiği intikal devrinde tenzilâttan sarfınazarla tam taksit vermek hususundaki kararımız burada çok iyi bir tesir yapmıştır.

Gazeteler bunu Türkiye maliyesinin mumtaz salâhına delil sayıyorlar.

### B. Martelin Dışbakanımıza tel yazısı

Ankara, 31 (A.A.) — Fransanın Suriye ve Lübnan fevkalâde komiseri Bay de Martel, Türk topraklarını terkederken Dışarı İşleri Bakanı Bay Tevfik Rüştü Aras aşağıdaki telgrafı göndermiştir:

"Fransız mandası altındaki devletler arazisine girerken, bana karşı Türkiyede gösterilen çok samimî hüsnükabul dolayı zatı alilerine derin minnettarlığımı bildirmekle haz duyuyorum.

Türk — Fransız dostluğundan mülhem olan konuşmalarımızın, mütekabil itimat ve dostça teşriki mesai havası içinde geçmesi komşuluk münasebetlerimizi daha ziyade kolaylaştıracaktır.,,

### *Atatürkün Irak Kralını taziyeti*

Ankara, 31 (A.A.) — Irak kralı Gaziyülevvel Hazretlerinin valdelerinin vefatı dolayısiyle Reisicumur Atatürk ile kral Hazretleri arasında aşağıdaki telgraflar taati edilmiştir:

Haşmetlu Birinci Gazi Hazretleri Irak kralı

BAĞDAD

Validei Haşmetanelerinin vefatı dolayısiyle zatı şahanelerine en derin teessürlerimi arzederim.

KAMÂL ATATÜRK

Kamâl Atatürk Hazretleri

ANKARA

Valdemin ölümü dolayısıyle telgrafla vaki taziyelerine teşekkür eder ve zatı devletlerine yürekten uzun ömürler dilerim.

GAZİ

### 21 sosyalist muhakeme edilecek

Viyana, 31 (A.A.) — Sosyalist teşkilâtının eski askeriye reisi General Loerner de dahil olduğu halde, bu teşkilâta mensup 21 kişi, ihaneti vanatiye cürmünden dolayı, Nisanın ikinci günü Viyana askerî mahkemesinde muhakeme edileceklerdir.

### Leh Dışbakanlığı binasında yangın

Varşova, 31 (A.A). — Dün saat 16 da Hariciye nezareti dairesinde yangın çıkmışsa da çabuk bastırılmıştır.

Hasar mühim değildir. Yangının sebebi binanın tamiriyle meşgul olan amelenin dikkatsizliğidir.

## Kendi duyumlarımız

### *Yabancı bankalar ve arttırma eksiltme işleri*

Ankaar, 31 (Kurun) — Bir sabah gazetesinde çıkan, arttırma ve eksiltme işlerinde yabancı bankaların teminat mektuplarının kabul edileceği hakkında hükûmetçe karar verildiği yolundaki haber burada katiyetle tekzip edilmektedir.

Salâhiyetli bazı zevatın bu hususta bize verdikleri malûmata göre 2490 numaralı kanunla devlet dairelerine resen teminat mektubu vermek münhasıran millî bankaların hakkıdır.

Yabancı bankalar ancak millî bankalarımıza hitaben kuvvetli garanti mahiyetinde teminat havaleleri verebilirler. Bunlar da maliyece tesbit edilmiş muayyen bankalardır.

### POSTA BİNALARI

Ankara, 31 (Kurun) — Postahane binalarının yapılması hakkında Nafiaca hazırlanan kanun lâyihası Heyeti Vekileye verilmiştir. Buna nazaran, bütün Türkiye dahilinde ayni tipte posta binaları yapılacaktır. Bunun için 150.000 lira tahsisat bulunacaktır.

### BİR TAYİN

Ankara, 31 (Kurun) — İçişleri Bakanlığı neşriyat memurlarından Bay Hüseyin Kaya, Erzurum vilâyeti Ovacık nahiye müdürlüğüne seçilmiştir.

### İZMİR LİMAN MÜDÜRLÜĞÜ

Ankara, 31 (Kurun) — İzmir Liman müdürlüğüne eski maliye müfettişlerinden Bay Arif Hikmet tayin edildi.

### TAKSİTLERİNİ ÖDEMİYENLER

Ankara, 31 (Kurun) — Metrûk emvalden mal alıp da taksitleri ödemedikleri için haklarında kanunî muamele yapılanlardan bir çoğu vekâlete telgrafla müracaat ederek taksit müddetinin uzatılması hakkında bir talepte bulunmuşlardır. Bu talep tetkik edilecektir.

### ATİNADAKİ BULGAR ELÇİSİ

Atina, 31 (Kurun) — Buradaki Bulgar sefiri Neikof Bulgar hariciye nezaretinde başka bir vazifeye nakledilmiştir.

### KAMUTAY ENCÜMENLERİNDE

Ankara, 31 (Kurun) — Kamutay bütçe encümeninin bu hafta çalışarak mülhak bütçeleri bitirmesi, gelecek hafta umumî bütçeye başlaması muhtemeldir.

Adliye encümeni, gelen ölüm cezası kararlarının tetkikine dün de devam etti.

## Avrupada müşterek bir emniyet sistemi lâzım!

(Baş tarafı 1. ci sayıfada)

lâzım olduğu hususunda mutabık kalmışlardır.

Bundan sonra tebliğde Sovyet adamlarının, teklif edilmiş olan mütekabil yardım misakının herhangi bir devleti istihdaf etmemekte olduğunu ve gerek Lehistanın ve gerek Almanyanın bu misaka muvafakatlarının kabul edileceğini beyan etmiş oldukları bildirilmektedir.

Tebliğde, beynelmilel siyasete müteallik herhangi bir meselede büyük Britanya ile Sovyet Rusya arasında ihtilâf mevcut olmadığı ve binnetice B. Eden ile Sovyet zıamamdarlarının iki memleket arasında yapılacak dostane bir teşriki mesainin sulhu ve emniyeti istihdaf eden beynelmilel mesainin inkişafı için birinci derecede ehemmiyeti haiz olduğu kaydedilmektedir.

*İngiliz Diplomatı Memnun*

Moskova, 31 (A.A.) — İngiltere sefaretindeki resmi kabul esnasında, B. Eden Havas muhabirine:

— İyi iş görmüş olduğumuzu ümit edebiliriz. demiştir.

İngiliz heyeti murahhasasına mensup diğer bir zat da demiştir ki:

— İngiliz heyeti murahhasasının intibalarındaki hususiyet, şudur-

"Bu seyyahat oldukça semere vermiş, İngiltere - Sovyet havasını tasfiye etmiş ve her iki tarafın biribirini daha iyi tanıyıp, daha iyi anlamasına vesile olmuştur. Sovyet Rusyasından İngiltere hariciye nezaretine telgraf gelmesi başka, şahısların biribirileriyle yüzyüze tanışmaları gene başkadır.,,

Bir mertebe ketumiyeti muhafaza edilmekle beraber, tarafeyn arasında mühim meseleler üzerinde noktayi nazar uyğunluğu müşahede edildiği açıkça söylenmektedir.

Ancak bazı tali noktalarda ufak tadilât yapılması gerekmektedir ki, bu da, mükâlemelerin meşbu olduğu karşılıklı itimat ve anlaşma havasiyle kolaylaşmaktadır.

Lord Edenin, İngilterenin Şark misakını Almanyanın haricinde dahi aktetmek hususunu hüsnü suretle derpiş eylemekte olduğu hakkında beyanatta bulunduğu tahmin ediliyor.

Diğer taraftan, uzak şark meseili de mevzuu bahsedilmiştir. Bu hususta büyük bir ketumiyet muhafaza edildiğine işaret etmek lâzımdır.

İngiliz heyeti murahhasasından beyan edildiğine göre, Stalin, kendileri üzerinde çok iyi bir tesir bırakmıştır.

*(Sonu 9. cu sayıfanın 1. ci sütununda)*

## İMLER

### Bir dilencinin bilgileri üniversite için ölçü olabilir mi?

*Bir gazeteci arkadaş üniversitede bir anket yapmış, ankete cevap verenler arasında eczacı fakültesinden bir genç (Somalı) nın nerede olduğunu bilmemiş!*

*Ertesi gün gazete bunu bir kültür meselesi gibi anlattı. Üniversitede hararetli konuşmalar oldu.*

*Gençlerin Kuruna gönderdikleri mektupları okudum, bu anket meselesinden canlarının sıkıldığını anladım.*

*Vakıa hiç bir kimseye:*

*— Aman okuma, öğrenme, cahil kal, diye nasihat edilmez amma bu meseleler etrafında gördüklerimden ve işittiklerimden bahsedeceğim.*

* * *

*Bir kahvede iki efendiden adam gazeteyi okuyarlar, biribirilerine söyleniyorlar:*

*— Hiç üniversite talebesi Somaliyi bilmez mi?*

*Ben onlara dedim ki, size şimdi Somaliyi bilen bir adam göstereceğim.*

*Kahvenin önündeki Yemenli dilenciyi çağırdım.*

*Sorduk:*

*"— Sen Somaliyi bilir misin?*

*Yemenli dilenci cevap verdi:*

*"— Beli.. Adenden gemi ile Somaliye gidilir. Ben bir zamanlar gemilerde çalıştım...*

*Sordum:*

*"— Somalinin yerini bildiğin için sen bir şey kazandın mı?*

*"— Hayır... Ben daha nereleri bilirim. Gemi ile Londraya gittim, Marsilyaya gittim, İskenderiyeye gittim. Denizde ayaklarım tutuldu artık tayfalık edemiyorum. Dileniyorum.*

*Bir mevziî coğrafya hocasından daha iyi dünyayı tanıyan adamın bugünkü rolü coğrafya atlası olmaktır. Fakat coğrafya atlası olarak onu kimse kullanmıyor.*

* * *

*Yedi sene kadar önce idi. İstanbula bir gün Amerikadan bir seyyah kafilesi gelmişti. Bunların içinde bir tane de coğrafya doktorası hazırlıyan âlim vardı. Hem de bu adamın tezinin mevzuu küçük iş madenleri idi.*

*Bu zat seyyahlarla birlikte Bebek sırtlarına yaslanan Amerikan kollejine de geldi. Mütehassıslardan memleket hakkında malûmat istedi, istatistik falan topladı. Kendisine istenilen şeyler verildi.*

*Genç âlim eline verilen malzemeden pek memnun oldu. Hamlin Hol'ün duvarlarına yaslandı. İçecekmiş gibi dudaklarını boğazın rüzgârına açtı. Gözleri kıvrıntılı erimiş çini maviliğe daldı. Sonra söyledi:*

*"— Oh... Babülmendep ne güzel!..*

*Kimse ses çıkarmadı..*

*Ve bu zat bugün Nevyorkta coğrafya doktorudur.*

* * *

*Loid Corç büyük savaş sonrasında Paris barış müzakerelerinde bilmemezliğin şaheserini ortaya attı. Avrupadaki Silezya ile, Anadoludaki Kilikyayı bir sandı.*

*Bu, tek bir yanlış değildi.*

*Dünya kadar kocaman bir cehaletti.*

**Sadri Ertem**

*(Sonu 4. cü sayfanın 1. ci sütununda)*

## ŞEHİRDE

### Usküdar tramvay şirketinde

*Dün âdî ve fevkalâde iki toplantı yapıldı*

Üsküdar, Kadıköy ve havalisi halk tramvayları hissedarlar umumî heyeti dün adi ve fevkalâde olmak üzere iki toplantı yapmıştır. Bu toplantılarda belediye namına reis muavinleri Bay Nuri ve Bay Hamit ile nafia komiseri Bay İbrahim bulunmuştur.

Toplantıya idare meclis reisi Bay Necip Serdengeçti başkanlık etmiş, ilk olarak idare meclisinin bir senelik faaliyet raporu okunmuştur.

Raporda geçen sene yapılan işler etraflıca yazılıyordu.

Geçen yıl içinde Üsküdar şebekesinde 2250 metrelik kısım çift hatta çevrildiği gibi Haydarpaşadan Kadıköyüne ve Kadıköyünden Feneryoluna ve Bostancıya kadar 2700 metresi tek ve on kilometresi çift olmak üzere 12700 metre tramvay hattı döşenmiş, bu suretle bütün şebekenin uzunluğu 23,5 kilometreyi bulmuştur.

Yeni hatlar geçen yılın son aylarında açılmış bulunmasına rağmen bir sene evvelkine nazaran 934 yılında (585741) fazla yolcu taşınmıştır.

İdare heyeti raporu kabul edildikten sonra blânço tasdik olunmuş şebekelerin yeniden takviyesi için idare meclisine salâhiyet verilmiştir.

Müddeti biten Bay Necip Serdengçti tekrar seçilmiş, ölen Hacı Adilden açılan azalığa avukat Necati intihap edilmiştir. İdare meclisi azalıklarının beşten yediye çıkarılması teklif edilmişse de bu teklifin kabulü gelecek seneye bırakılmıştır. Şirketin mürakipliğine Ticaret Odası reis vekili Bay Ziya seçildikten sonra alelâde toplantı bitmiştir. Bunu mütea-kip fevkalâde toplantı yapılmış, bir milyon lira olan şirket sermayesinin bir buçuk milyona çıkarılmasına karar verilmiştir. Beş yüz bin lira, çıkarılacak olan beşer liralık yüz bin hisse senedi ile elde edilecektir.

### Halide

Trup yaptı, bu hafta temsillere başlıyor

*Bayan Halide*

Şehir tiyartosunun eski sanatkârlarından Bayan Halide ile bazı arkadaşları, Bay Raşit Rıza ile birleşmişler, turneye çıkmışlar, sonra ondan da ayrılarak İstanbula gelmişlerdi. Bu hâdise o zaman gazetelerde uzun uzadıya yazılmıştı.

Haber aldığımıza göre Bayan Halide ve arkadaşları, yeni bir tiyatro heyeti teşkil ederek muntazam temsiller vermeği kararlaştırmışlardır. Bayan Halide ile arkadaşları ötedenberi tiyotro işletmekle meşgul olan Bay Mehmet Niyazinin sahibi olduğu (Yeni sanatkârlar tiyatrosu V. S. T.) firması altında "Halide ve arkadaşları,, ismiyle çalışacaklardır. Oynanacak piyeslerin provalarını Bayan Halide bizzat yaptırmaktadır.

Heyet komedi ve vodvil oynıyacaktır. İlk olarak 6 Nisan cumartesi günü akşamı saat yirmide Pangaltıda Tan sinemasında "Velinin çocuğu,, isimli üç perdelik komedi oynanacaktır.

Bundan sonra Bakırköyünde, Kadıköyünde ve İstanbulun diğer yazlık yerlerinde temsiller verilecektir. Bayan Halide dün kendisiyle konuşan yazıcımıza şunları söylemiştir:

— Akhisarda Hilâliahmer müsameresinde monoloğ söylemeğe gitmiştim; dün geldim; amma bir aydır burada provalarımızla uğraşıyorduk. Arkadaşlarımız hep kıymetli sanatkârlardır. Kadınlar Şayeste, Muallâ, Behire, erkekler Zihni, Hadi, Hakkı, İsmail, Lûtfiay Mehmet ve Şereftir.

Vallahi korktum artık.. Bakalım; hiç bir iddiamız yok... Tan sinemasında bir müsamere vereceğiz. Adamakıllı hazırlanıyoruz; muvaffak olursak başka temsiller de vereceğiz tabiî... Bu işde herkes iş sahibidir; pay üzerine anlaştık... Muhterem halkımız bana her zaman teveccüh gösterirler; artık bakalım, nasıl olacak!

### Çocuğun başına atılan taş!

Davaya dahil olanlar arasında kavga çıkıt

İrfan isminde bir çocuğun başına taş attığı ve yaralanmasına sebep olduğu iddiasiyle agavni isminde bir kadın, Sultanahmet ikinci sulh ceza mahkemesinde dün muhakeme edilmiştir.

Dün dinlenilen bazı şahitler, Agavninin çocuğun peşinden koştuğunu, taş attığını, fakat bu işi çocuğu yaralamak maksadiyle yapmadığını söylemişlerdir.

Daha evvelki celsede dinlenilen şahitlerle bu şahitlerin söyledikleri biribirine uymadığından, hâkim Selâhattin Demirelli, gelecek celsede bütün şahitlerin bir araya getirilmelerine, yüzleştirilmelerine karar vermiştir.

Dünkü muhakemenin son safhasında çocuğun annesiyle dava edilen taraf arasında münakaşa çıkmış, şahitlerin ifadeleri etrafındaki bu münakaşa şiddetlenmek üzere iken, hâkim iki tarafa da ihtarda bulunmuş, bu suretle kavganın önü alınmıştır.

Fakat, koridorda münakaşa yeniden başlamış, iki taraf arasındaki kavga hararetlenmiş, davaya dahil olanlar, tanıdıklarının teskin edici sözleriyle biraz yatışarak yollarına gitmişlerdir!

## Gezintiler

### Zehir peşinde koşanlar!

*Gün geçmiyor ki gazetelerde bir "eroin,, kaçakçılığı okunmasın. Polis yurtlarında korkunç sayımlar var. Akıl hastalıklariyle uğraşanlar, sinir hekimleri avaz avaz bağırıyorlar. Arada sırada bu zehirlerle sararmış yüzler, kemiklerine kadar kurumuş göğüsler, üst kapakları altında kaybolmuş dalgın bakışlarla karşılaşıp ürperiyoruz. Morfin, kokain, esrar, eroin düşkünlüğü artık soğuk kanlılıkla bakılmıyacak bir sayıya yükselmiş diyorlar. Eğer böyle ise daha keskin enginler aramalıyız. Benim kendi görüşüm de, telâşlananlara hak verdirecek boydandır. Semtimizde dükkânı iyi işliyen genç bir kunduracı vardı. Şimdi kışın kahve peykelerinde, yazın karpuz sergilerinde yaprak döşeklerde sürünüyor. Yüzü irin dolu bir kursak tulum halini almıştır. Gözlerinde fosfor yakamozları ve ağzında iğrenç bir çarpıklıkla dolaşır.*

*Bir berber tanıyorum, ki müşterileri saçlarını ona kestirmek için saatlerce sıra beklerlerdi. Günün birinde burun kanatlarını beyaz bir tozla lekeli gördük. Ondan sonra geçen haftalarla birlikte ustalığı söndü. Dört yanını kuşatan müşteri halkası dağıldı. Aynalar bulutlandı, usturalar destereye döndü ve bir sabah artık kepenkler kalkmadı. Başı masallardaki (mecnun) un başına dönmüştü. Üstünde yelek yoktu amma, içinde orduların barındığını bildiren kaşınmalar da eksik değildi.*

*Bir taze tanıyorum ki derisi altında bir güneş var, sanırdık. Abajür gibi aydınlık ve renkliydi. Bir yılda yüzü pas tuttu. Kolları iki değnek oldu. güzel gözleri, donuk çukurların karanlığına sindi.*

*— Ne oluş ona?*

*Diye sorduk. Tanıyanlar:*

*— Ah, sormayın, dediler, kokain çekiyor.*

*Birkaç tesadüf bana bu zehirlerin nasıl satıldığını, hangi yollardan dağıldığını gösterdi. Bir sabah pencereden bakarken mahalle kahvesinden iki delikanlının çıktığını ve tenha bir köşeye gelince, mavi bir kâğıt içindeki ak tozu paylaştıklarını gördüm. Çektiler, çektiler, sonra burunlarını silerek tekrar kahveye girdiler.*

*Bir başka gün gene böyle uçuk benizli birkaç kişinin bir adama yalvardıklarını ve herifin sağa sola bakarak koynundan eczahane paketlerini andıran kâğıtlar çıkardığını gördüm. Bu çocuklar tutuldukları pahalı zehire para yetiştirebilmek için kimbilir ne çirkin düşkünlüklere katlanıyorlar!*

*Elbette polis İstanbulda kokain esrar, morfin kaçakçılığı yapanların kurnazlıklarını anlamıştır. Mahalle kahvelerini dolaşacak başıbozuk memurların çok kolaylıkla onları yakalıyacaklarını umuyorum. Bu toy sersemler, kendilerinden önce başlıyanların düştükleri ölümden beter iğrençliğin derinliğini ölçemiyorlar. Onları korumak belki güç, vazgeçirmek belki usandırıcıdır. Fakat yurda bir oğul kazandırmaktan doğan gönül sevinci, bütün çekilenleri unuttur.*

**S. Gezgin**

## Otuz beş tahsildarlığa ikiyüz elli kişi talip!

*Hilâliahmer cemiyeti, Eminönü kazası kongresi*

Yol paralarını toplamak üzere belediyeye alınacak elli lira ücretli otuz beş memurluk için açılan müsabaka imtihanı dün öğleden sonra belediye şehir meclisi salonunda yapılmıştır. İmtihana yüz elli kişi girmiştir. Müracaat edenlerden yüz kişi imtihane gelmemiştir.

Resimlerimizden biri imtihana giren tahsildar namzetlerini gösteriyor; öteki resmimiz, Hilâliahmer Eminönü kazasının dünkü içtimaında alınmıştır.

Hilâliahmer Eminönü kazası yıllık kongresi dün yapılmıştır. Kongrede, Hilâliahmer İstanbul vilâyeti Başkanı General Ali, Hilâliahmer müfettişlerinden Bay İhsanı fırka kaza başkanı Bay Tevfik, fırka nahiye başkanları, şehir meclisinden doktor Bay Ali Riza ve Bay Hasan Fehmi, Hilâliahmer üyeleri bulunmuşlardır.

Kongreyi, Eminönü kaza başkanı Ramazan zade Bay Cemal açmış, gelenlere teşekkür etmiştir. Bundan sonra kongre başkanlığına Bay Hasan Fehmi, kâtipliklere de Sabit ve Kâzım seçilmişlerdir.

Heyeti idare başkanı Bay Cemal yıllık çalışma raporunu okumuştur.

Bundan sonra mürakabe raporu okunmuştur.

Raporlar kabul edildikten sonra, yeni heyeti idare seçilmiş ve Cemal, Necip, Atıf, Kınaciyan, Petru Kara Eftim, Burhan Remzi, Vitali Bahar ve Nedim aza olmuşlardır.

## İMLER

### Bir dilencinin bilgileri üniversite için ölçü olabilir mi?

(Baştarafı 3.cü sayıfada)

*Fakat Loid Corcun başvekil olmasına, İngiltereyi, dünyayı idare etmesine mani olamadı.*

* * *

*Şaksperin Bohemya şehirlerini Adriyatik sahilinde sanması kendi mesleğinde dehasını göstermesine bir bulut kadar bile tesir etmedi.*

*Adriyatik sahilinde bir Bohemya şehri olmadığını bilen bütün gemiciler yüzde bir Şakspir olamadılar..*

* * *

*Kültürü bir kör dilencinin değneğine dayana dayana dolaşarak öğretebileceği şeyler sanmak ve bununla bir hayatın değerini ölçmek kötü bir hafızlık olur.*

*Kötü hafızlığa karşı dünyanın aklı başında olan yerlerinde müthiş bir geri tepme hareketi var.*

*Onlar da birçok şeylerden şikâyet ediyorlar.*

*Gençlerin kafasını faydalı şeylerle doldurmak çarelerini arıyorlar.*

*Aslanların postunu, kaplanların tırnaklarını, dünya şehirlerinin adlarını öğrenmekle elde edilecek bir faydanın hayatta ne gibi bir rol oynıyabileceğini ispat bugün değil skolastik devirde bile mümkün olamamıştır. Biz gençleri düşünüyorsak, davayı, gençler Somaliyi bilmiyorlar, ne yapacağız acaba, diye değil, mekteplerimiz ne derecede hayat ve hakikate uygun olarak işliyen cihazlardır.*

*Hayat için ne kadar randıman veriyor diye koyalım. Ve böylece bir hesap yapalım.*

**Sadri Ertem**

### Türkofiste yeni teşkilât

Dış tncaretimizi takip eden Türkofis önümüzdeki Haziran ayı içerisinde teşkilâtını genişletecektir.

Hazırlanan Türkofis bütçesinde yeni teşkilât için mühim bir yer ayrılmıştır.

İhracat limanlarımızdan olan Samsun ve Trabzonda birer Türkofis şubesi açılacak, Karsta Cenubî Amerikada ve Japonyada olmak üzere iki dış şube daha kurulacaktır.

İhracatımız bakımından mühim olan birçok yerlerde hiç olmazsa ajanlar bulundurulacaktır.

Türkofisi başkan vekili Bay Mecdet İstanbulda iken şehrimiz Türkofisini ve ticaret kongresinde vaziyetlerini gözden geçirerek Bunların piyasa ile olan sıkı alâkaalrını göz önünde tutarak daha iyi bir yere taşınmalarına karar vermiştir.

Türkofisin Dördüncü Vakıf hanının alt katına taşınacağı söylenilmektedir.

### Bugece nöbetçi eczaneler

Samatyada: Rıdvan, Fenerde: Arif, Şehzadebaşında: Hamdi, Şehremininde: A. Hamdi, Karagümrükte: A. Kemal, Aksarayda: Şeref, Çemberlitaşta: Sırrı Rasimı Eminönünde: Hüsnü Haydar, Cibalide: Necati, Gedikpaşada: Asadoryan, Beşiktaşta: Nail Halit, Galatada Doğru yolda: Merkez, Tünelde: Mankoviç, İstiklâl caddesinde: Kemal Rebol, Şişlide Osmanbeyde: Şark Merkez, Kasımpaşada: Merkez, Hasköyde Halk eczanesi.

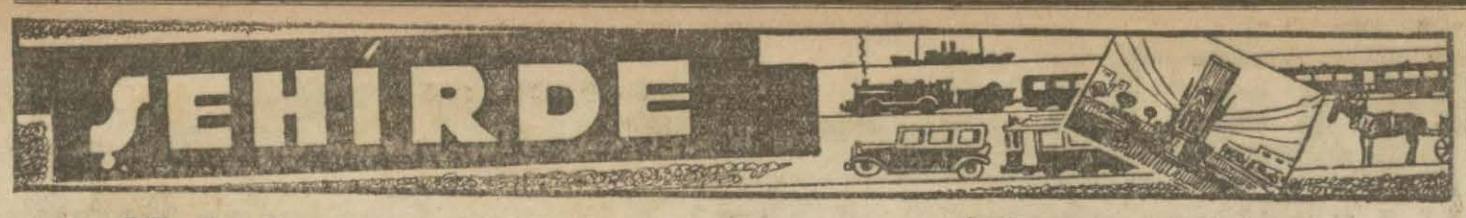


## Hukuk Fakültesinde

### *Bu yıl imtihanlar nasıl olacak?*

Hukuk fakültesinin yeni imtihan talimatnamesinin tatbikine bu yıldan itibaren başlanacaktır.

Bu yıl yeni talimatname ile imtihan ilk defa yapılacaktır. Bu talimatnameye göre imtihan tahrirî ve şifahî olmak üzere iki defa yapılacaktır.

Tahrirî imtihanlar eleme mahiyetinde olacak ve bu imtihanlarda muvaffak olamıyanlar şifahî imtihana girmiyeceklerdir.

Tahrirî imtihanlara yirmi beş Mayısta başlanacaktır.

Hiç ara verilmiyecek, imtihanlar biribirini müteakip günlerde olacaktır. İmtihan neticeleri Haziran sonuna kadar profesörler ve imtihan heyeti tarafından dekanlığa verilmiş bulunacaktır.

Tahrirî ve şifahî imtihanlarda muvaffak olabilmek için en aşağı her dersten beş numara almak ve imtihan numaralarının mecmuu vasatinin de yediden aşağı düşmemesi şarttır.

Bu imtihanlarda yani gerek tahrirî, gerek şifahî imtihanlarda aldıkları numaraların vasatî beşten aşağı olup da yediyi dolduramıyanlar Eylül devresinde tekrar imtihana girebileceklerdir. Şifahî imtihanlar bu yıl alenî olarak yapılacaktır.

Eskiden her imtihanın sonunda talebeye aldığı not söyleniyordu. Yeni talimatnameye göre tahrirî ve şifahî imtihanların numaraları kat'î netice alıncıya kadar talebeye bildirilmiyecektir.

Bu yıl imtihanlar çok sıkı yapılacağından talebeler şimdiden çalışmağa başlamışlardır. Dışarıda işleri olan talebeler de işlerini terketmek mecburiyetinde kalmışlardır.

Yeni talimatname mucibince her profesörün yıl içinde en az beş defa tahrirî yoklama yapması lâzım gelmektedir.

Birçok profesörler şimdiye kadar, üç derse kadar imtihan yapmışlardır.

Bu imtihanlarda verilecek notun talebenin sınıf geçme imtihanlarına da yardımı dokunacaktır.

Sertifikası iyi olan talebeler sınıf geçme imtihanlarını tam numara alamıyacak derecede verdikleri takdirde bu Sertifika notalarından istifade edeceklerdir.

### *Belediye memurları kooperatifinin yıllık toplantısı*

Belediye memurları kooperatifi dün sabah saat on yedide senelik toplantısını belediye lokantasında yapmıştır. İdare heyetinin raporu okunduktan sonra plânço tetkik edilmiştir.

Kooperatifin azası iki sene evvel 800 iken geçen sene 1200 zü geçmiştir. Kooperatifin açtığı bir numaralı satış merkezinde yirmi beş bin liralık satış yapılmış, azalara on dört bin liralık kömür ve odun dağıtılmıştır. Kooperatif altı yüz lira kâr etmiştir. Bu para, hissedarlara aldıkları mal nisbetinde taksim edilecektir.

## Vapurcular

### Denizyolları idaresi vapur alıyor diye telâşa düştüler

Denizyolları idaresinin bütçesine sekiz milyon lira konularak yeniden on iki vapur alınması meselesi vapurculuk şirketini telâşa düşürmüştür.

Vapurculuk şirketi bunun üzerine Ökonomi Bakanlığına müracaat ederek, iki müessese arasında rekabetin yeniden başgöstermemesi için tonaj miktarının tesbit edilmesini istemiştir.

Vapurculuk şirketine göre, tonaj nisbeti tesbit edilmediği takdirde vapurcular arasında eski rekabet yeniden ve daha kuvvetli olarak canlanacaktır.

Bu hususta denizyolları idaresi genel müdürü Bay Sadettinin fikrini sorduk; bize:

"Ökonomi Bakanlığı sorduğu vakit cevabımı vereceğim.., dedi.

Vapurcular arasında rekabetinin canlanması her halde denizciliğimizi bir misli sarsacaktır. Ancak, bunun önüne geçmek için tonaj miktarının tahdit edilmesi de kâfi değildir.

Deniz yolları idaresinin yeni vapur almağa karar vermesi, tonaj miktarını çoğaltarak kazanç temin etmek için değil, ülkenin isteklerine, tam bir karşılık vermek üzere, işe yarar bir ticaret filosu kurmak içindir.

Vapurculuk şirketinin de memleketin ihtiyaçlarını karşılıyacak bir ticaret filosu kurması, ayni şekilde sevinilecek bir hâdise olur.

### *Şehir Tiyatrosu san'atkârları*

İstanbul Şehir tiyatrosu tiyatro mevsimini dün gece Tepebaşı ve Fransız tiyatrolarında verilen temsillerle kapamıştır. Tiyatro bugünden itibaren birinciteşrinin ilk gününe kadar tatil devresine girmektedir. Bu müddet içinde sanatkârlardan bazıları, iki ay sürecek olan bir Anadolu turnesine çıkacaklardır. Anadoluya gidecek olan artistler, önümüzdeki çarşamba günü Adanaya hareket edeceklerdir.

### Türk beyin ve sinir hekimlerinin toplantısı

Beyin ve Sinir Hekimleri Cemiyeti Bakırköy Akliye ve Asabiye hastahanesinde aylık toplantısını yapmıştır. Dr. Bay Ethem Vassaf İktidarsızlık hakkında tebligatta bulunmuş, müşahedelerini anlatmıştır. Bu mevzu etrafında profesör Nazım Şakir, İhsan Şükrü, Mazhar Osman, Fahreddin Kerim Gökay, Fahri Celâl, Rüştü Recep mütalealarını bildirmişlerdir. Nisanın son Pazar günü gene Bakırköyünde toplanmak üzere içtimaa nihayet verilmiştir.

### Liman ve rıhtım idaresinde

Liman işleri umum müdürlüğü, akşamları saat on altı buçukta paydos yapmaktadırlar. Bazı kimseler alâkadar yerlere müracaat ederek, bu saatin erken olduğunu, bu yüzden işlerinin ertesi güne kalıp geciktiğini söylemişlerdir. Tetkikat yapılmaktadır.

## Galatada bir sarraf dükkânında hâdise

### Bir para meselesinden beş kişi yakalandı

Borsa haricinde muamele yapmak suretiyle Türk parasını korıuma kanununa muhalif harekette bulundukları kaydiyle sarraf İsak Bahar,, İsak Baharın karısı Lida, sarraf Teölogos, Alçe, Hayım, seyyar satıcı İsak Bahar, polisçe yakalanmışlar, dün akşam üzeri müddeiumumiliğe getirilmişlerdir.

İsak Baharın Galatadaki dükkânında ecnebi parası alım satımı yapıldığı, mevzu bahistir. Alım satım yapıldığı sırada ele geçen paralar arasında beş yüz ley, yetmiş dokuz frank ve yetmiş şilin vardır. Hâdise, tutulan zabıtla tesbit edilmiştir.

Müddeiumumilik, bu işten dolayı yakalananları tevkif isteğiyle birinci istintak dairesine göndermiştir.

### *Yol ücretlerini indirmek için*

Yolcu, yük ve hayvan nakliye ücretlerini tetkik eden komisyon dün işini bitirmiştir.

Hazırlanan tarifeyi, Ökonomi Bakanlığı deniz işleri müsteşarı Bay Sadullah Göney dün akşam Ankaraya götürmüştür.

Tarife, Ökonomi Bakanlığı tarafından tetkik edilecek ve muvafık görüldüğü takdirde tasdik ve bir mayıstan itibaren tatbik edilecektir.

Hazırlanmış olan tarifeye göre mıntakaların adetleri tacirlerin müracaatı üzerine azaltılmıştır; meselâ Mersin yolu yedi mıntaka iken altı mıntakaya indirilmiştir ve fiatlar ucuzlattırılmıştır.

Komisyon Mudanya, Tekirdağı, Ayvalık ve Mersin hatlarında yolcu ücretlerini hayli indirmiştir. Karadeniz, İzmir hattında yalnız birinci mevkide yemek yemek mecburî olacaktır.

Diğer hatlarda bu iki mıntaka seferlerinde diğer yolcular için yemk mecburiyeti yoktur. Yalnız diğer hatlar için de yemek tarifeleri hazırlanmıştır.

Tarife komisyonu belli başlı bütün kabotaj hatlarımız için gidip gelme aylık tenzilâtlı karneler ihdasını da muvafık görmüştür. Bu karneler, normal gidiş geliş tarifesinin yüzde elli noksanına olacak ve bir ay muteber tutulacaktır. Yolcu, bu biletlerle gideceği yere gidecek ve bir ay içinde istediği zaman dönmekte serbest olacaktır.

### Üniversitedeki yaralama hâdisesi

Bundan bir müddet evvel Hukuk fakültesinin ikinci sınıfında bir hâdise olmuştu. Talebeden Bay Sırrı arka cebinde bulunan tabanca ile oynarken tabanca ateş almış ve ön sırada bulunan Cahit isminde bir arkadaşının baldırından girerek ağır surette yaralanmasına sebebiyet vermişti.

Hâdise etrafında polisçe yapılan tahkikat bitmiştir. Yaralı talebe iyileşmiştir, Cumartesi günü hastahaneden çıkacaktır.

*SIYASA*

## Moskova Mülâkatları

*Sir Con Saymen'in "Berlin,, seyahatinden sonra bu seyahatte ona arkadaşlık eden Mister Eden Moskova yolunu tuttu. Fakat Berlin konuşmaları Avrupada hüküm süren gerginliği hafifletmedi. Çünkü Almanya, teslihat bakımından hâkimiyetine hudut tanımak istemedi. Sonra kendisinden korkan tarafların korkularını yatıştıracak teminat vermeyi kabul etmedi.*

*Sovyet Rusya, Avrupada sulhün şark lokarnosunu imza ile temin olunabileceğine inandığı halde Almanya bu misakı imzalamağa yanaşmak istemiyor. Halbuki daha önceden Almanyanın bu misakı imzalamamak için ileri sürdüğü sebep, askerî müsavatsızlıktı. Bugün ise bu sebep, ortadan kalkmış bulunuyor. O halde Almanyanın teslihat hürriyetini kazanmaktan maksadı daha başka olmak gerektir. Bu da olsa olsa, şarka doğru genişlemek olabilir.*

*O halde, İngilterenin şark misakı karşısındaki vaziyeti kalıyor.*

*İngilterenin düşündüğü nedir?*

*Şimdiye kadar Sovyet Rusyada hâkim olan düşünce, İngilterenin Almanyayı memnun etmek için şark lokarnosundan vazgeçmek fikrinde olduğu idi. Bu itibarla İngiltere, garp misakının şimdilik Avrupada sulhü temine kâfi görüyor. Sovyet Rusya ise bu görüşü doğru bulmaamkta ve bunu Almanyayı şarkta serbest bırakmak saymaktaydı.*

*Bay Eden'in Moskova ziyareti ile ortadan kalkması beklenen endişeler bilhassa bunlardı.*

*Ziyaretin iyi ve müsbet neticeler verdiğine dair gelen telgraflar henüz bir şey öğretmiyor ve sarih bir şey söyelmiyor. Fakat hakikat bugün yarın öğrenilecektir.*

**ö. R. Doğrul**

### Şeker kaçakçılarının muhakemesine devam edildi

Memleektimize muvazaalı bir surette 235 ton şeker kaçıran Karabekir ve arkadaşlarının duruşmasına dün sekizinci ihtisas mahkemesinde öğleden evvel başlanmış ve dört saat kadar sürmüştür.

Dün geçen celsede gelmiyen Karabkirin ortaklarından Süleyman dinlenilmiştir, bu da diğer suçlular gibi suçunu inkâr etmiş, şeker kaçakçılığı ile hiç bir alâkası olmadığını söylemiştir. Fakat hâkim Bay Atıfın sorguları karşısında bocalamıştır.

Bundan sonra celse tatil edilmiş ve öğleden sonra tekrar duruşmaya devam edilmiştir. Öğleden sonraki celsede müdafaa şahidi olarak Bay Talât ve Bay Süleyman dinlenilmiştir. Bunlar şeker kaçakçılığı yapan muhafaza memurlarıdır. Bunlardan sonra, Kamursal şahit olarak, muhacir Ziya, annesi Ayşe, kızkardeşi Emine, komisyoncu Husamettin, şeker tüccarı Hayrettin, muhacir Abdül oğlu Mahmut dinlenilmiştir. Tahkikatın genişlemesi için duruşma başka bir güne bırakılmıştır.

### Bay Şükrü Kaya

İç İşleri Bakanı Bay Şükrü Kaya dün akşamki trenle Edirneye gitmiştir. Vali ve belediye reisi Bay Muhittin Üstündağ, Emniyet müdürü Bay Fehmi Vural ve diğer bazı kimseler İçbakanını istasyonda uğurlamışlardır.

BÜYÜK DENİZ ROMANI

# Endülüste Kemal Reis

Tefrika No: 61 | Yazan: İshak FERDİ

## Musanın sözüne kimse cevap vermedi Kral Ferdinand sulh teklif ediyordu.

**Büyülenmiş insanlar gibi, neden susuyorsunuz?**

Sinan bu sözleri işidince beynin den vurulmuşa dönmüştü. Hüseyin uykusunda bile Ayşeyi sayıklıyordu.. Onu sevdiğini bu kadar açık sözlerle itiraf ettikten sonra, Sinan, Hüseyinle beraber odada nasıl yatabilirdi?

Şamdanda can çekişen mumun cızırtısı Sinanın uykusunu kaçırmıştı. Bodrumun içi birdenbire zindan gibi olmuştu.

Sinan:

— Bu geceyi nasıl geçireceğim?

Diye söylenerek sabaha kadar sağına soluna döndü. Gözüne uyku girmedi.

Ertesi gün ne yapacağını kendi de bilmiyordu.

. . . . . : :

. . . . . : :

O sabah sarayın iç havlısında müslüman asilzadelerile beraber, yerlilerden de bir çok kimseler davet edilerek büyük bir meclis kurulmuş, bu meclise Musa da iştirak etmişti

Mecliste hazır olanlar, aralarında Musayı görünce şaşırmışlardı.. Herkes Musayı ölmüş sanıyordu.

Sultan Abdullah Essagir, nihayet milletin arzu ve kanaatini anlamak mecburiyetini duymuş ve memleketin ileri gelenlerile fikir ve ilim erbabını da birer birer çağırmıştı.

Bu toplantının hedef ve gayesini uzun uzadıya anlatmağa kalkan saray erkânından biri, ayni zamanda şu sözleri de söyledi:

"— Kral ve kraliçenin Sultan Hazretlerine gönderdiği son mektupta: (İspanya hükûmetinin maksadı Garnata hükûmetini gasbetmek değildir. Bir müddettenberi hükûmetle islâm hanedanı arasında devam eden nifak ve fesadın hudutlarda emniyet ve âsayişi bozduğu görülmektedir.

Bu vaziyet karşısında haneda nın kendi kendini islah edemiyecekleri kanaati hâsıl olduğundan birtakım kıtal ve ihtilâllerin önüne geçmek üzere Garnata hükûmetini himaye etmek, en samimî arzularımızdan biridir!) deniliyor.

Kralın sözlerindeki samimiyete Melik Abdullah ile birlikte hepimiz inanıyoruz.!

Bu sözlere binlerce davetli arasından bir adam baş kaldırıp itiraz etmemişti.

Musa, o günlerde yapmak istediği ikinci bir isyan hareketini hazirlamıştı. Bu hazırlığa karışan iki yüz kadar arkadaşı da Musanın etrafını sarmışlardı. Şehrin teslimi hususu görüşülürken bile mücahitlere saray muhafızları tarafından hücum edilmek ihtimali vardı.

Musa arkadaşlarının ortalarından ayağa kalktı.. Yüksek bir yere çıktı.. Ve gür sesile haykırmağa başladı:

— Düne kadar hepiniz bu memleketin en akıllı adamları olarak tanınmıştınız! Bugün akıllarınız göke mi üçtu.. Yoksa yerin dibine mi geçti? Bu masallara nasıl inanıyorsunuz? Düşmanı içinize alıp daevinizde onun kuracağı nizamlara boyun mu eğeceksiniz? Kanlarınız bu kadar mı kurudu? Vicdanlarınız neden sızlamıyor? Neden susuyorsunuz? Kimden ve niçin korkuyorsunuz? İçinizde tarih okumıyan bir tek adam var mıdır? Hepiniz, ecdadımızın bu memleketi düşmana karşı nasıl müdafaa ettiklerini bilirsiniz! Bunları ne çabuk unuttunuz? Büyülenmiş insanlar gibi, sesiniz çıkmıyor! Dilinizi mi kestiler? Söyleyin ey vatandaşlar.. Hepinizi düşman mı satın aldı? Hepiniz de Garnata kapılarının düşmana açılmasına taraftar mısınız?

Musanın sözlerine hiç kimse cevap veremiyordu.

Bu sırada, şehire nasıl ve ne vakit girdiği belli olmıyan Ebukasım, saray namına söz söyledi:

— Üç milyon müslüman, İspanyollara kendini kolay kolay ezdiremez. Endülüs devletine yardıma gelen Türk donanması sahil boylarında dolaşmaktadır. Kral Ferdinand, Garnata hükûmetini ıslah edeceğini ve şehre sulhen girerlerse, halkın burnu kanamıyacağını bana namus ve şerefine yemin ederek söyledi. İki gün önce İspanyollar tarafından yakalandım.. Kralın huzuruna çıkarıldım. Kral ve krailçe bana icap eden teminatı verdiler. Sulh şartlarının tamamile lehimizde olacağını söylemek borcumdur. İster kabul ediniz, isterseniz reddediniz! Fakat, unutmayın ki, memleketin her tarafında aylardanberi müthiş bir kıtlık vardır. Bütün millet sulh istiyor... Yalnız kendinizi değil, biraz da diğer memlekelterdeki vatandaşlarınızı düşununüz! İşbiliyede Emir Mehmet bütün tevabiile İspanyollara esir düşmüştür. Sekiz senelik garp devleti taç ve tahtından vazgeçmekle hemen yıkılıvermiş olmıyacak. Hanedan arasındaki nifak ve fesat zail olunca yine birleşir, bir hükûmet kurarız!.

Ebukasımın sözleri mecliste hazır olanlar üzerinde uyuşturucu bir tesir yapmıştı. İçinden Musaya hak verenler de yok değildi. Fakat kalabalığın yüz de doksan beşi Ebukasımla beraber derhal İspanyollarla anlaşmaya taraftar görünmüşlerdi.

Bu vaziyet karşısında yapılacak hiç bir şey kalmamıştı. Ebukasımın üç kişilik bir heyetle — İspanyollarla temas etmek üzere — (Sintafe) ye gönderilmesi kararlaştırıldı.

*(Sonu yarın)*

### Doğum

C. H. F. İstanbul vilâyet merkezi kâtibi Kâzım Yorulmazın bir erkek çocuğu doğmuştur. Yavruya uzun ve kutlu ömür dileriz.

# EĞLENCE

## Nisan Balığı!

Nisanın birinci günü herkesin biribirini aldatması, garp memleketlerinde uzun zamandanberi benimsenmiş bir adettir. Bu adet, şimdi burada da yerine getiriliyor. Nisanın birinci günü, burada da birçok kişi biribirine "Nisan Balığı,, yutturmak için uğraşıyor. Bu işte yüzde yüz muvaffak olmak için, nisanın biri gelip çatmadan hazırlık yapanlar, pek çoktur. Bol bol güldürücü neticeler elde etmek, elbette hoşa gider!

Bilhassa hayretle karşılanan hâdiselerin uydurulduğu bugünde, öyle her anlatılan şeye inanmanın ihtiyatsızlık olacağı şüphesizdir. Sizi ikaz mahiyetinde olan şu başlangıçtan sonra, bir nisanla alâkalı bir fikra anlatıyor:

Bir delikanlı, çapkınlık yapmak için tatil gününü bekliyemiyecek derecede heyecana kapılmıştı. Çalıştığı müessesede işin en civcivli olduğu bir günde, güzel bir kız tarafından gezmek teklifile karşılaşmış, ne yapıp yapıp randevüya gitmek kararını vermişti. Çare olarak ta, rahatsızlığına dair haber göndermeği bulmuştu. Ne rahatsızlığı?. Grip mevsimi olduğuna göre, tabiî gripten rahatsızlanmış oldu. Hem dile kolay, hem de kolaylıkla inanılabilir bir şey!

Fakat, evdeki pazar çarşıya uymadı. Sevgilisi ile gittiği sinemada, müessese müdürünün kardeşine rast geldi. Müdürün kardeşi, kardeşinin müessesesindeki genç memurla yanındaki kıza dik dik baktı.

Onun evde kalacak yerde bir kızla sinemaya gittiğinin müdüre yetiştirildiği, muhakkaktı. Ertesi gün işine giden delikanlı, bunu müdürün çehresinden anladı. Önce bir karış surat asan müdür, nihayet ateş püskürürcesine çıkışmağa girişti!

Nasıl bir cevap, müdürü yatıştırabilirdi? Delikanlı bunu düşünürken, gözlerine duvardaki takvim ilişti. İşte, "1 Nisan,, ! Delikanlının yüzü güldü. Müdür, yerin de ve yolunda olan şakalardan hoşlanırdı:

— Beni mazur göreceğinizi umarım. Benim gripten rahatsızlanışım, bir "Nisan Balığı,, idi. Yoksa ben....

Müdür, odada bir aşağı bir yukarı, hiddetli hiddetli dolaşıyordu. Birdenbire döndü, yutkundu, sonra parmağile takvimi göstererek, şu sözleri söyledi:

— Ben, şakadan hoşlanırım. Fakat, yerinde ve yolunda olmak şartile!.. Bunu bugün yapsaydınız, makbulumdu, Bir gün evvel yaptığınız için, vazifenize nihayet veriyorum. Ayı, günü ve rakkamı şaşıran bir memur, burada iş göremez!

Delikanlı, bu oyununun boşa gitmesinden yılmadı. Derhal kendini topladı ve gülümsedi:

— Nisanın birinde vazifeme nihayet veriyorsunuz, öyle mi?. Sizin "Nisan Balığı,, nız daha isabetli, ama müsadenizle ben de bunu yutmıyacağım!

Bu hazır cevaplık, müdürün hoşuna gitti. "Nisan Balığı,, sayesinde memur vazifesinde kaldı!

*Bir filmin bir sahnesi çevrilmek üzere iken, rejisör erkek yıldıza şöyle diyor:*

*— Bu, son sahnedir. Kadın gelir ve şişeyi başınızda kırar... Ondan sonra işiniz bitmiştir!*

### 7 Dil = 1 Dil!

Alim bir adamın karısına, kocasının bilgisine karşı duyulan hayranlıktan bahsediliyordu. Bu hayranlıktan bahsedenlerden biri, bir aralık şöyle söyledi:

— Yedi dilden konuşabilmek,.. Bu az şey değil doğrusu!. Böyle bir adamın karısı olduğunuz için bahtiyarsınız!

Kibirli kadın, boyun kırdı ve dudak büküşle cevap verdi:

— Benim gibi bir kadının kocası olduğu için, bahtiyar olan asıl o! Kocam yedi dille konuşuyor, ama benim tek dilim karşısında hemen susuyor!.. Benim tek dilim, onun yedi dilinden daha tesirli! Her halde ben ondan daha üstünüm!

### Yanlışı Düzelt!

İki tanıdık, arada sırada karşılaşırlar, ayak üstü şundan bundan konuşurlardı. Biribirlerile bir kaç senedenberi tanışıyorlardı. Birkaç senedenberi tanışmalarına rağmen, geçen gün bunlardan biri, diğerine şöyle dedi:

— Cevat, sen.....

Diğeri, canı sıkılmış bir tavırla, onun sözünü kesti:

— Rica ederim, bana bu tarzda söz söyleme. Bana pek aykırı geliyor!

Öteki hayretle sordu:

— Neden?. Aramızdaki teklifsizlik dolayısile sana doğrudan doğruya adınla söz söyleyişime kızdın mi?.. Şu halde "sen,, yerine karşılıklı olarak "siz,, dememiz lâzım!

Diğeri izah etti:

— Maksadımı yanlış anladın. Ben "Fuat,, olduğum için "Cevat,, deyişin aykırı geliyor da, ..Bu yanlışı düzeltmeni istiyorum!

### Çifte Çan!

Portresini yaptırmak üzere b ressamın atelyesine giden kadı duvardaki bir tabloya uzun uzu baktıktan sonra, ressama şöyle sö ledi:

— Bu resmi çok, güzel yapmış sınız!. Ne yazık, ki modeliniz ola kızın pek aptal bir kız olduğu yü zünden belli!

Ressam, bu sözden canı sıkılm bir vaziyet alarak, mırıldandı:

— Kız kardeşimin resmidir!

Kadın, şaşırdı. Söylediği sözü tesirini giderici söz aradı ve şöy le dedi:

— Bu sözü söylediğime cidde üzüldüm. Affedersiniz. Resimdek kızın size pek benzediğinin farkı na varamadığım için, kabahat be de!

### Cezayı değiştir!

Annesi, küçük Münirin pek fazla yaramazlık etmesine karşı, ce za olaark onu bir akşam aç bırak mak kararını vermişti. Bunu çocuğa bildirdi:

— Seni aç bırakmak istemezdim, oğlum, fakat ne yapayım?. Bugün pek fazla yaramazlık ettin. Eğer cezalandırmazsam, uslanmazsın!

Çocuk, bir an düşündü. Sonra annesine şunları söyledi:

— Bana başka türlü bir ceza versen olmaz mı, anne?. Meselâ, gene her akşamki gibi yemek yiyeyim, ama sofraya benim yemesini hiç istemediğim yemeklerden koy!

### Benim Sayemde!

Büroda şefle muavini arasında çıkan münakaşa şiddetlenmiş, kavga şeklini almıştı. Şef, ağzına geleni söylüyordu:

— Sen ahlâksız herifin birisin. Sen bir dolandırıcı, bir hırsız, bir hilekâr, bir yalancı... Hülâsa alçağın birisin. Sen...

Muavin sapsarı kesilmiş, dille mi, yoksa elle mi cevap vermesi icabettiğini tasarlıyordu Tam şefin üzerine doğru yürüyeceği sırada, şefin ağzından şu sözler çıktı:

— Üsetlik benim seni kendime muavin yaptığımı, bu sayede böyle adam olduğunu unutuyor ve bana karşı nankörlük ediyorsun!

# ÜLKEMİZDE

## Edirnede Sarayiçi güzel bir plâj olabilir?

### Nüfus tekrar artmıya başladı — Bugünkü mesire — Nehirler arasında — Denizlide olduğu gibi — Umumî müfettiş

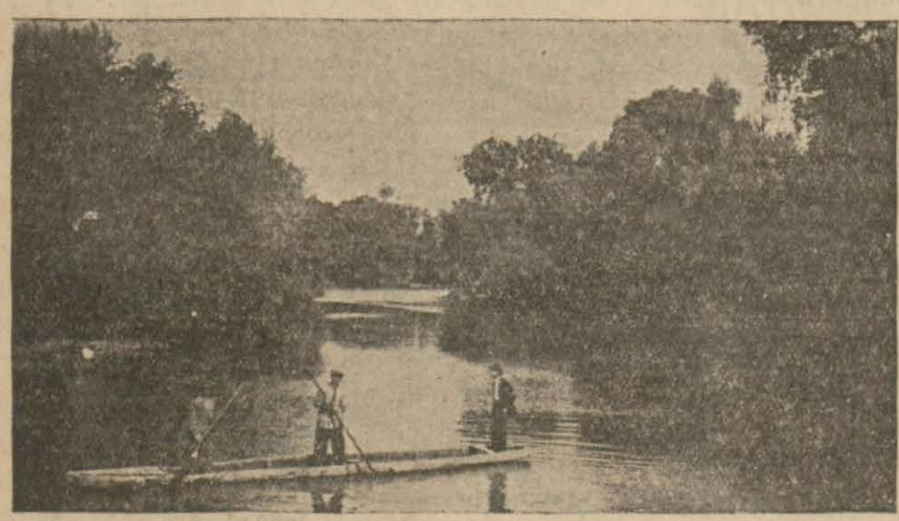

Edirnede Sarayiçinden bir görünüş

Edirne, (Hususî) — Edirne vilâyeti evvelce en büyük ve en geniş vilâyetlerimizden iken son muharebelerden küçülmüş ve merkezle beraber beş kazadan ibaret kalmıştır. En mühim kazalar hudutları haricinde kalmış olduğundan gerek nüfus ve gerek iktisat cephesinden büyük sarsıntılara uğramıştır. Vilâyetin Hinterlandı olan bu geniş mıntakadan mahrumiyeti kendisini kıskıvrak bağlamış ise de yeni alınan tedbirler sayesinde bu zararlar telâfi edilmeğe başlanmıştır.

Vilâyetin nüfusu evvelce pek fazla iken şimdi 170 bine inmiştir. Şehirde ise ancak (34,000) kişi kalmıştır. Bununla beraber bu nüfus gün geçtikçe artmağa başlamıştır.

MESİRE VE PLAJ

Edirnenin bugün için yegâne mesire mahalli Söğütlü denilen ve stasyon cadesinde bulunan ormanlıktır. Burada ise hiç bir konfor yoktur. Halk, şehrin kenarlarındaki taşların üzerine dizilerek otururlar. Ve caddenin tozlarını yutarlar. Halbuki eski padişahlar zamanında (Sarayın iç bahçesi) namiyle şöhret bulmuş olan gayet güzel bir gezme yeri vardır ki zevkine doyum olmaz. Her nedense orası terkedilmiş bir vaziyettedir. Bu mesirenin içinde ormanlar, çayırlıklar ve dört tarafından akan nehirler vardır. Onun için burası zümrüt gibi yeşillikler ve tabiî çiçeklerle bezenmiş emsalsiz bir ada halindedir. O zamanlar hususî surette Tuncadan bir kanal açılarak mesirenin garp tarafından dolaştırılmış, bunun zemini taşlarla döşenmiş, sahillerine rıhtımlar çekilmiştir ki bunlar hâlâ duruyor.

Bu mesirenin tekrar canlandırılması ve icap eden tertibat yapılarak bir plâj ve yüzme yeri haline konulması çok iyi olur. Bunun bir aynini Denizlide Vali Bay Fuat yaptırmıştır. Halk bundan çok istifade etmiştir. Şimdi orası Denizlilerin mükemmel bir mesire mahalli olmuştur. Edirne halkına da yaz günlerinde böyle bir su banyosundan istifade ettirilmesi çok yerinde bir şey olur. Esasen burada banyo yeri hazırlanmış gibidir. Denizlide ise yeni baştan bir çok fedakârlıklar yapılarak vücuda getirilmiştir. Sıcak günlerde bu mesireye gelerek saf ve serin hava ile ciğerleri yıkamak ve akar havuzlarda banyo yapmak hem zevkli, hem sıhhî olacaktır. Burası hem şehre çok yakındır, hem de bir çok yerlerde bulunmıyan emsalsiz bir mesiredir.

Burada gazinolar, yazlık sinemalar, lûna parklar ve çocuk bahçeleri de tesis edilecek olursa esasen tarihî binalariyle meşhur olan Edirne güzel bir seyyah şehri de olabilir.

Şu son günlerde tekrar yükselmek ve bayındırlık cephesinde ileri adımlar atmak arifesindedir. Umumî müfettişliğin burada ihdası Trakya için büyük bir nimet olmuştur. Bay İbrahim Tali Öngörenin kuvvetli şahsiyeti ve çok isabetli hareketleri buralarını az zaman sonra yeniden diriltecektir. Edirnenin tabiî güzelliklerini asrî vesaitle de daha ziyade güzelleştirmek sayesinde burası değil yalnız Trakyanın, bütün dünyanın bir ziyaret yeri olacaktır.

*R. K. Cantürk*

*Çanakkalede*

## 80 yaşında bir kadın yandı

Çanakkale, (Hususî) — Sarıcaeli köyünde 80 yaşında Hacı nine denilen bir kadın ateş yakmağa çalışırken hırkasına sıçrıyan kıvılcımla elbisesinin yanmakta olduğunu görmüş, odadan dışarı çıkıp bahçedeki kuyu başına giderek söndürmek istemiş, bu sırada için için yanmakta olan elbisesi rüzgârın tesiriyle birden alevlenerek parlamağa başlamıştır. Etraftan yetişilinceye kadar zavallı ihtiyar kadın tehlikeli surette yanmış, ancak birkaç saat yaşıyabilmiştir.

### Mudanyada bir âbide

Anadolu zaferinden sonra itilâf devletleriyle mütareke Mudanyada imzalanmıştı; Mudanyalılar, kasabaları için ebedî bir şeref olan bu hatırayı daima anmak için Mudanyada bir âbide dikmeğe karar vermişlerdir; hazırlıklara başlanılmıştır. Âbide Türk sanatkârlara yaptırılacaktır.

### Izmir - Istanbul - Ankara telefonu

İzmirle Ankara ve İstanbul arasında yaptırılmakta olan otomatik telefon tesisatı Mayıs ayı içinde bitirilmiş olacaktır. Haziranın ilk günlerinde İzmir - Ankara ve İstanbul yolundan Avrupa şehirleri arasında doğrudan doğruya görüşmelere başlanacaktır. Nafia Bakanı Bay Ali Çetinkaya tesisatın direk temin edilememesi yüzünden geri kaldığını görmüş ve bütün manialarını izale edecek tedbirleri aldırmıştır. Denizliden trenlerle direkler getirilerek otomatik telefon tesisatı yapılacak olan yerlere gönderilmiştir.

### Bir idam mahkûmu

Malatya Ağırceza mahkemesi tarafından gıyaben idama mahkûm edilmiş olan Keferdizin Agvanköyünden Zülfikar oğlu Recep Jandarmalarla müsademe etmiş ve bu müsademe neticesinde ölü olarak yakalanmıştır. Recep altı cinayetin faili idi. Yedi yıldanberi kaçak olan katil bu müddet zarfında dağlarda yaşamıştır.

# ŞEHİRDE

### İspanyalılarla ticaret müzakeresine giriyoruz

Türk - İspanya ticaret anlaşmasının, bozulduğunu yazmıştık. Her iki hükûmet yeni bir anlaşma yapmağı ve bu anlaşma müzakerelerinin Madritde olmasını kabul etmişlerdir.

Madritde yapılacak konuşmalarda bulunacak murahhaslarımız seçilmişlerdir. Bunlardan bir kısmı dün Ankaradan şehrimize gelmişlerdir. Yakında İspanyaya hareket edeceklerdir.

### *Karaağaçtaki depolar*

Belediye, Karaağaçtaki eşya ve transit depolarını bundan sonra kendisi işletmeye karar vermiştir. Depolarda saklanacak eşya için tenzilâtlı bir tarife hazırlanmıştır.

### *Şehir meclisi*

Şehir Meclisi bugün saat on dörtte Nisan devresi toplantılarına başlıyacaktır. 932 senesinin katî hesap raporu müzakere edilecektir.

### Fen Fakültesinde

Profesör Dember tarafından bugün saat 17,5 ta fen fakültesi konferans salonunda Korpüskuller ve dalgalar hakkında bir konferans verilecektir.

### Tıbbiyeliler ve Türk inkılâbı

Önümüzdeki Perşembe günü saat on dörtte Üniversite konferans salonunda İzmir saylâvı Bay Mahmut Esat Bozkurt tarafından bir konferans verilecektir. Konferansın mevzuu (Tıbbiyeliler ve Türk inkılâbı) dır.

### Muallimler bir tayyare alacaklar

İstanbul muallimleri bir tayyare almağa karar vermişler ve bu tayyare için lâzım gelen paranın toplanmasına başlamışlardır.

Her muallim asıl maaşının her ay yüzde bir kuruşunu tayyareye terkedecektir.

### Muallimler birliğinde

Muallimler Birliği muvakkat idare heyeti dün toplanmış, muallimlerin kıdem zammı ve makam tahsisatları işi hakkında görüşülmüştür.

### *Paket içinde satılacak*

Bisküvi, makarna, şehriyeler bugünden itibaren paketler içinde satılacaktır. Ellerinde açık mal bulunanlar dün akşama kadar maliye şubelerine beyanname vermişlerse, mevcut malarını elden çıkarıncıya kadar açıkta satabileceklerdir.

FATİH KAZASINDA EVLENENLER:

Fatihte Başmüezzin sokağında Bay Mehmet Sevki kızı Bayan Raziye ile inşaat malzeme tüccarı Bay İsmail, Eyüpte acı çeşmede oturan Bay Sabrinin kızı Bayan Müzeyyen ile mütekait Bay Ahmet Cevdet, bıçakçı Alâettin mahallesinde oturan Bay Osmanın kızı Bayan Meryem ile dokumacı Bay Halil, İmrahorda oturan Bay Raşidin kızı Bayan Fatma ile makinist Bay Sadık, Yenikapıda oturan Bay Hasanın kızı Bayan Rabia ile terzi Bay Mehmet Hamdi, Cerrahpaşada oturan Bay Musanın kızı Bayan Bedriye ile posta müvezzii Bay Halil, Cambazhane mahallesinde oturan Bay Osmanın kızı Bayan Fatma ile mütekait Bay Hasan, Kadıköyünde oturan Bay İsmailin kızı Bayan Nahide ile tüccar Bay İffet, Müftü Ali mahallesinde oturan Bay Recebin kızı Bayan Zehra ile nalbant Bay Eşref, Cerrahpaşada oturan Bay Alinin kızı Bayan Makbule ile avukat kâtibi Bay İsmail evlenmişlerdir.

### Samsunda fırka kongreleri

Samsun, 31 (A.A.) — C. H. F. kongreleri bitirilmiştir. Üç aydanberi müteşebbis heyet halinde çalışan üyeler vilâyet idare heyetine ittifakla seçilmişlerdir.

### Burdurdaki toplantılar

Burdur, 31 (A.A.) — Muallim ve memurların meydana getirdikleri 25 bin liralı istikraz kooperatifi ve 23 bin liralık ziraat kredi kooperatifinin senelik içtimaları yapılmıştır.

### *Kısa Şehir Haberleri*

TOPLANAMIYAN ŞİRKETLER — Mart ayı içerisinde heyeti umumiye toplantılarını yapamıyan bir kaç şirket yıllık toplantılarını Nisan ayı içerisinde yapmak üzere İstanbul Ticaret kalemine müracaat etmişlerdir.

KAPTAN ve ÇARKÇILAR — Sınıf terfi etmek istiyen kaptan ve çarkçıların yoklamaları bugün başlıyacaktır. Seferde olan kaptanlar, imtihanlara başka zaman gireceklerdir.

GÜMRÜKTEKİ İMTİHANI KAZANANLAR — Gümrüklerde çalışmak üzere açılan imtihanda kazanan on bir kişinin evrakı Gümrükler Bakanlığı tarafından tetkik edilmiş ve kabul edildikleri dün kendilerine bildirilmiştir.

TELEFON ŞİRKETİNDE — Dün Telefon şirketinin senelik fevkalâde toplantısı yapılacaktı. Ekseriyet olmadığından içtima geri bırakılmıştır.

BAY SADETTİN — Devlet Deniz yolları idaresi genel müdürü Bay Sadettin dün Ankaradan şehrimize gelmiştir.

Kendisi bugünlerde idarenin yeni işleri hakkında Ökonomi Bakanlığı ile temaslar yapmak üzere tekrar Ankaraya dönecektir.

KURUN'un edebî tefrikası: 14

## Baba Dostu

Bürhan Cahid

Bana öyle geliyor ki, ben evlenecek olsam bizim Hikmet kaptan gibi çalıştığım yerden uzak bir köyde karımla kapanır, bütün sevgiyi ve saadeti bu evin havasında ararım.

Hikmet kaptanın hayatını biraz esrarlı bulmakla beraber imrendim de! Küçük bir ev, bakılmış, yeşil bahçe ve deniz...

Ömrü deniz üstünde geçen kaptan inzivaya çekilmekle beraber yine de pençeleştiği dalgalardan uzaklaşamamış, kimbilir belki de genç göğsünü döven o denizin sesi şimdi ona ninni gibi geliyor.

Hikmet kaptanı görmek için cumayı bekliyorum.

* * *

Tren tarifesi çok elverişli. Bütün günü (Pendik) te geçirebilmek imkânı var.

Haftayı izinsiz kalmaktan korkan haylaz bir mektep çocuğu telâşile geçirdim.

Hikmet kaptan beni yemeğe bekliyeceğini söylüyordu.

Hatırımda kalmıştı. Bize Kadıköyündeki eve her gelişinde babam ona fıstıklı lokum ikram eder di. Daha perşembeden bir kutu hazırladım.

Kendi kendime gülüyorum.

—Garip şey. İstanbulda Hikmet kaptan da olmasaydı, nereye gidecektim acaba?

İkinci tren dokuzda, ona yetişmek için yedide hazırlanmak lâzım. Perşembe akşamı için Belkis Hanımın davetine gidemedim. Fazıl tarafımdan özür dileyecekti.

Oraya gitmeyişimin sebebi yalnız bu, yine oyuna oturacaklar. Gecikeceğiz, uykum kaçacak. Çünkü bu iğreti, yapmacıklı hayat sinirlerime dokunuyor. Fena bir huyum da var. Akşamdan uyuyamazsam sabaha karşı ölü gibi yatıyorum. Vapuru, tireni kaçırmak tehlikesi var.

Hikmet kaptanın lokum paketi elimde Pendik trenine atladım. Bu kıyılar sükûneti sevenler için çok güzel, İzmit körfezi iki yeşil çerçeve içinde mavi bir koridor gibi. Derinliğine gömüldükçe güzelleşiyor.

Bütün hafta bunaltıcı para ve hesap işlerile boğuştuktan sonra bu uzunca yolculuk sinirlerimi yatıştırıyor. Tevekkeli İngilizler çalıştıkları yerle oturdukları yer arasındaki mesafenin uzun olmasını istemezler. Bu gidip gelme insanı dinlendiriyor. Bizim Belçikadaki bankanın direktörü de şehir dışında bir villâda otururdu. Onun şehirden çıktıktan sonra otomobilden inip köşküne kadar yaya yürüdüğünü söylerler.

Doğrusu kafa ile çalışanlar için bu prensip çok yerinde.

Hikmet kaptan iyi ki (Pendik) te köşk almış. Yoksa nereye giderdim.

Fikir yorgunluğu çekenler için tirenin demir gürültüsü ve lokomotifin salıverdiği kömür kokusu bile ferahlık veriyor.

Nihayet Pendik.

Hikmet kaptan beni kapıda bekliyordu.

— Gelmeseydin sıkılacaktım. Bilsen. Bu senin için de bir imtihan oldu.

— Niçin kaptan!

— Öyle işte.

Ve sonra anlattı:

— Babanın sağlığında çalışkan

# İSTANBUL SEMTLERİNİN TARİHİ

Tefrika No. — 98 —

Yazan: Niyazi Ahmed Okan

## Eyübün mezarı nasıl bulundu?

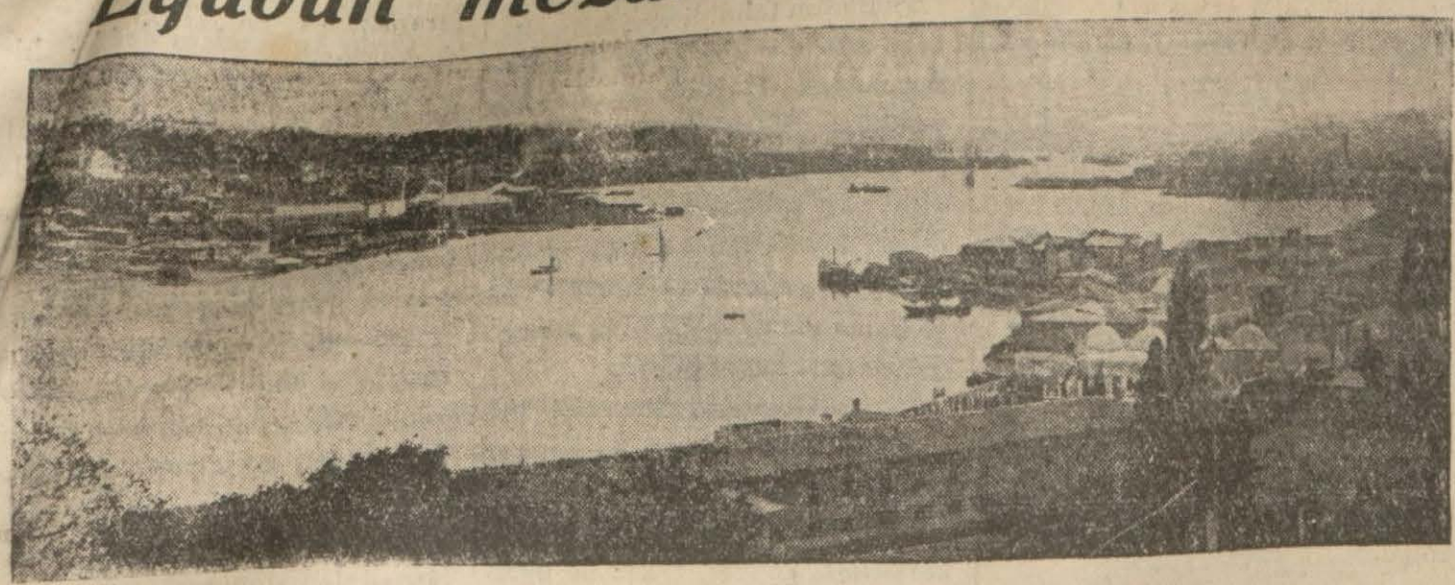

Haliçten Eyübe bir bakış

Eyüp ve Eyübün kabrinin bulunması şöyle anlatılmaktadır: Emevilerden Muaviye hilâfette Eba Eyyübü Müslime ile iki kere Kostantaniye üzerine serdar oldu birinde sulh ile Kostantin kraldan hazineler alarak Şama geldiler.

Defa saniye serdar olan Eba Eyyüp İstanbulu muhasara ile Galatayı fethedip İstanbulu dahi fethetmek sadedinde iken sulh edip Ayasofyaya girerek ibadeti ettikten sonra Eğrikapıdan çıkarken küffar bunları taşa tutup şehit etmişlerdir. Bir rivayette Eba Eyyüp ishalden merhum oldu derler.

857 senei hicriyesinde Cenap Fatih Sultan Mehmet hanı gazi İstanbulu fetederken yetmiş yedi kibar ehlullah Eba Eyübün kabrini tecessüse koyuldular. Aharkâr Akşemsettin Hazretleri "Müjde olsun, beyim! Alemdarı resul olan Eba Eyyübü Ensarî bu mahalde metfundur!,, diye bir hiyabanı ormanistan içre girdi. Bir seccade üzerinde iki rekât nemaz kılarak badesselâm bir secde dahi edip gûya habı rahata varmış gibi kaldı. Bir çokları "Efendi kabri Eyyübu bulamadığı için hicabından haba vardı,, diye tarizler ettiler. Bir saat sonra Akşemsettin Hazretleri secdeden başını kaldırıp mübarek gözleri kan çanağını andırır bir halde ebülfethe hitaben: "Beyim! Hikmeti hüda seccademizi ta kabri Eyyüp üzere döşemişler! Hemen şu mahali kazsınlar,, diyince fikarayi Şemsettinden üç kişi ebülfeth ile beraber Akşemsettinin seccadesi altını hafra ağaz ettiler. Umkü üç zürraa vâsıl oldukta bir yeşil somakiden çar köşe zahir olup üzerinde kûfî hat ile "Haza kabri Eba Eyyübü Ensarî,, diye tahrir edilmiş olduğu görüldü. O taş kaldırılarak içinde vücudu Eba Eyyüp zafran ile boyanmış kefen içinde terütaze görüldü ki, sağ ellerinde bir tunç mühür vardı. Taş yine halile kapatılıp o sengi sebzegûn setredildi. Bunu müşahede eden asakiri islâm ilmi aynelyakin hâsıl edip turabını tevhit ve tezkir ile doldurdular. Sonra cümle müslimini hazirin ziyaret edip türbei pürenvarlarının esasına başladılar. Hâlâ üzerindeki kubbei pürenvar, cami, mescit, medrese, han, hamam, imaret, çarşı, pazar cümle ebulfeth gazinin binasıdır. Amma ebülfethten sonra gelen selâtini keramı osmaniyenin her birisi teberrüken civarı Eyyüba bir eseri güzin bina ederek oralarını cennet âsa bir makam aliyyin eylediler. Türbei pürenvarı bir kubbei ridvan içinde kalmıştır.

İşte Eyübun mezarının bulunması hakkındaki rivayet.

* * *

Evliya Çelebi Eyübü şöyle anlatmaktadır:

Eyüp şehri İstanbulun garp tarafındadır. İstanbula deryadan dokuz mil ve karadan iki saattir amma yine İstanbula muttasıl olup arasında asla arzı haliye yoktur. Serapa mamur ve abadandır. Lâkin başka hükûmettir. Kanunu ebülfeth üzere beş yüz akçe mevleviyettir. Yedi yüz para karaya hükmü nafizdir. Yirmi altı nahiye naibi vardır. Birveçhi adalet senevî on bin kuruş hâsılatı olur başka subaşısı ve mütevellisi vardır. Bu şehrin dört tarafında sur yoktur. Şimal tarafı İstanbul hâkimiyetidir. Karşı tarafı derya mukabilinde Sütlüce kasabasıdır. Arası bir ok atımı yerdir. Bağ ve bahçesi çok mamur ve adâdan bir şehirdir. Dokuz bin sekiz yüz kadar saray ve haneyi camidir. Tulü Haliç kenarınca Zal Paşa caminden Kâğıtâne yolu üzerinde civan kapıcıbaşı sarayına kadar üç bin adımdır. Yine Zal Paşadan İdris köşküne kadar üç bin adımdır. Yine Zal Paşadan Bülbül deresine kadar üç bin adımdır. Yine Zal Paşadan Nişancıya ve topçulara kadar üç bin adımdır.

*(Sonu yarın)*

## Soyadı alanlar

Gölcükte 34 numaralı teftiş komisyonu azasından Bimbaşı Bay Mehmet Tevfik, biraderi Gölcükte Deniz fabrikalarında Bay Neşetı diğer biraderi Deniz matbaasında mürettip Bay Tevfik, küçük biraderi Akay havuzlarında tesviyeci Bay Kemal (İlem).. Vefa lisesi dokuzuncu sınıf talebesinden Bay Salâhattin (Taş), Rizenin Pazar kazasında Melmanat köyünden Hacı Şahin oğlu Mustafa, Bay Kadir, Bay Mehmet, Bay Halil, Bay İsmail Bay Yusuf Kemal, Bayan Sultan, Bayan Cesime, Bayan Emine, Bayan Sariye (Şahin) soyadını almışlardır.

## Istanbulspor Ateş klübile birleşecek mi?

İstanbul psor Klübü Kongre Başkanlığından: Cumartesi günü çıkan gazete ve psor mecmualarında Güneş klübü tarafından klübümüze bir birleşme teklifi vaki olduğuna ve bu teklifin kongre heyetin umumiyesince rededildiğine dair bir takım, yazılar intişar etmiştir. Bu bapta sorulan bir sorguya klüp Başkanlığınca cevap verilerek resmi bir teklifin vaki olmadığını ve binaenaleyh bu hususta herhangi bir münakaşanın icrasına lüzum bulunmadığını beyan etmesi üzerine bu meselenin bugün mevzuubahs edilemiyeceğine müttefikan karar verilmiştir.

# Yunan Harp Divanının verdiği kararlar

(Baş tarafı 1. ci sayıfada)

Atina, 31 (Kurun) — Dün bütün gün harp divanı suçlu vekillerinin müdafaalarını dinlemekle vakit geçirmiştir. Müdafaalar, gece geç vakite kadar sürmüştür. Müdafaa vekilleri harp divanının şefkat ve merhametine baş vurmuşlardır.

Harp divanı, geceleyin müzakereye çekilmiş ve beş saat süren bir müzakereden sonra ölüm sessizliği andıran bir sessizlik arasında kararını bildirmiştir.

Harp divanı, kararile ilk isyan kafilesi reislerinden miralay Sarafis ile kaymakam Stefanakos ve Cigantesi, mütekait kaymakam Spaisi yüzbaşı Triyandafilidis ile Cigantesi, iki birinci mülâzımı, iki sivili müebbet, bir birinci mülâzımı, iki ikinci mülâzımı, bir başçavuşu, bir çavuşu ve dört sivili yirmi sene muvakkat kürek cezasına, dört kişiyi on seneden iki seneye kadar hapse mahkûm etmiş dört sivil de beraat kazanmıştır. Mahkûm zabitler, askerlikten kovulacaklardır. Dinleyiciler, harp divanının kararını alkışlamışlardır.

### DENİZ HARP DİVANI AYIN 15 İNDE İŞE BAŞLIYACAK

Atina, 31 (Kurun) — Tersane isyanında rol oyniyan bahriyeli âsileri muhakeme edecek olan deniz harp divanı 15 nisanda işe başlıyacaktır. Suçlu deniz zabitleri 228 kişidir.

Evvelki gün faaliyete geçen Selânik harp divanı, şahitleri dinlemeğe başlamıştır.

### SUÇLULAR MÜDAFAALARINDA NELER SÖYLEDİLER

Atina, 31 (Hususî muhabirimizden) — Bura divanı harbinde ilk âsi kafilesinin muhakemeleri bitmiş, Müddeiumumî iddianamesini okumuştur.

Askerî müddeiumumî, iddianamesini okumazdan evvel, maznunların son ifadeleri alınmıştır.

Hepsi Kalimnoslu olan sivil suçlular, tesadüfen efzun kışlasının önünden geçerlerken kapının önünde duran binbaşı Haci Stavriyi gördüklerinden, binbaşı hemşerileri olduğu cihetle, onunla konuşurlarken, içeriye davet edildiklerini, sonra silâh sesleri patlamağa başlayınca, kışlanın bodrumunda saklandıklarını, hükûmet kuvetlerine karşı silâh kullanmadıklarını iddia eylemişlerdir.

Efzun nümune taburundaki âsilerin elebaşısı olan miralay Sarafis ifadesinde demiştir ki:

— Ben birçok defalar, isyana davet edildiğim halde daima bu teklifleri reddettim, fakat son zamanlarda cümhuriyetin tehlikede bulunduğuna ve krallığın iade edileceğine dair zabitler arasında şiddetli propagandalar yapılıyordu. Ben de bu propagandalar karşısında müteessir oluyor, fakat yine isyan hareketine iştirak edip etmemek hususunda mütereddit bulunuyorum.

İsyandan bir kaç gün, muhafazakâr ve ciddî bir adam olan tanıdığım General Kamenostan cümhuriyetin tehlikede bulunduğuna dair bir iş'ar alınca artık harekete geçmeğe karar verdim.

Reis — Kimden emir aldınız?

— Bunu söylemekte mazurum. Ne ise maksadımız kan dökmek ve hükûmeti devirmek değildi. Hattâ efzun kışlasındaki asiler, yaşasın General Plâstiras diye bağırmağa başlayınca, ben binbaşı Haci Stavriyi çağırarak tekdir ettim, Ve bu tezahürlere mâni olmasını söyledim. Ben Plâstrascı değilim. Son hareketten maksadımız bir nümayiş yapmak ve hükûmeti ikaz etmekti. Eğer ben isteseydim, efzun kışlasındaki topları ve ağır makineli tüfeklerini kullanır, fazla kan döktürürdüm. Halbuki buna razı olmadım. Ve bizzat harbiye nazırına telefon ederek teslim olmak istediğimi bildirdim.

Diğer maznun zabitler de aşağı yukarı ayni lisanı kullanmışlar hareketlerinin cümhuriyeti tehlikede gördüklerinden mütevellit bir hareket olduğunu söylemişlerdir. Hattâ kaymakam Çigantes kendisini müdafaa ederken hüngür hüngür ağlamağa başlamıştır.

Askerî müddeiumumî iddianamesinde, 28 suçludan zabit olan on üçü ve Venizelist bazı kabadayılar için idam cezasını, sivil müddeiumumî ise, harp divanından mantıkî bir şefkat göstermesini istemiştir.

Maznunların vekilleri ise, mahkemenin şefkat ve merhametine sığınmışlardır.

### YUNAN KADINLARININ HÜKÛMETTEN DİLEKLERİ

Atina, 31 (Kurun) — Yunanistandaki kadın birlikleri divanı harplerin idam cezaları vermemesi için hükûmete ve divanı harplere bir istirhamname göndermiştir.

---

bir mektep talebesi idin. Sonra Avrupaya gittin, elbette bir şeyler öğrendin. İyi şeyler gördün. Fakat bazı karakteri çürük insanlar ne kadar okusalar ne kadar iyi görseler yine değersizdirler. Seni bir çocuk olarak bırakmıştım. Bu sefer olgunlaşmış bir delikanlı olarak buldum. İnsan en çok bu çağlarında kendini, cevherini gösterir. Geçen hafta görüştük. Dertleştik. Beni gelip göreceğini vadettin. Fakat doğrusu içimde üzüntülü bir kuşku vardı.

Sen gittikten sonra düşündüm:

— Acaba bizim (Adnan)ın oğlu kendine benzedi mi? Babası özlü, mert, babacan tam erkek bir adamdı. Feridun Avrupaya gitti geldi. Acaba babasının cevherini kaybetmedi mi?

Diye düşündüm.

Eğer bu hafta beni atlatsaydın fena numara alacaktın. Aferin.

— Haksız üzülmüşsünüz kaptan. Dedim. Ben her zaman için babamın oğluyum.

Bu lâkırdıma kaptan o kadar sevindi ki, o nasırlaşmış parmaklarile ve bütün kuvvetile elimi sıktı.

— Bravo, her zaman öyle kal Feridun:

Geçen sefer o kadar lâkırdıya dalmıştık ki, bana evini bile gezdirmemişti. Şimdi elimden tutup çekti:

— Şu baba dostunun yuvasını bir gör bakalım. Bugün senin için erkenden balığa çıktım. Taptaze Barbunyalar seni bekliyor. Hasan reis arka bahçede zerzevat topluyor.

Beyaz evin mermer antresi geniş, yeşil yapraklı çiçeklerle dolu. Denizciler tabiat sahibidir vesselâm. Ortada geniş ve pencereleri denize açılan bir yemek odası. Kaptan burasını tıpkı bir gemi güvertesine benzetmiş. Bez, açılır kapanır kanapeler. Ortada tavandan bir gemici lâmbası sarkıyor.

Hikmet kaptan:

— Burada biz kışın yemek yeriz. Yazın hep dışarıda, diyordu.

Yanda bir oda kapısı açtı.

Gülmekten kendimi alamadım.

Kaptan yatağını da kamara yatağı gibi yapmış. Tavana asılı, yerle alâkası yok. Tavanda yine bir gemi feneri. Hem de kırmızı.

— Aşkolsun kaptan, dedim. Amerikalı milyonerler gibi senin de garip garip merakların var.

Güldü:

— Bizimki milyoner merakı değil, sanat aşkı. Bilmem neden ben bu yataktan başka bir de pek rahat edemiyorum.

Güldü, ilâve etti:

— Bir gün evi geziyordu. Komşum Nilüfer de senin gibi şaştı, kaldı.

Kaptanın hiç münasebeti yokken komşusundan bahsedişi yine içimdeki kurdu kımıldattı.

— Burada bir eksik var kaptan, dedim.

Yüzüme baktı:

— Bir can kurtaran!

— Haklısın Feridun, dedi, hele bugünlerde.

Bir şeyler söylemek istiyordu. Ben bilmiyerek ona yol açmıştım. Biraz daha kurcalamak için ehemmiyet vermiyormuş gibi görünerek lâkırdıyı uzattım:

— Neden bugünlerde; bir tehlike mi var!

Pencerenin kanadını açarken cevap verdi:

— Bilmem ki, tehlike mi, değil mi, henüz bir ad bulup koyamadım. Sonra bahsi deşmekten vaz geçmiş gibi birdenbire başka şeye geçti.

— Sana çalışma odamı da göstereyim.

Tekrar salona çıktığımız vakit karşı tarafta bir kapı açtı.

— Gel bakalım delikanlı. Sen böyle derbeder, dağınık bekâr odası görmemişsindir herhalde!

Kaptan yalan söylemiyordu!

*(Sonu yarın)*

# Gün doğmadan neler doğar?

Yazan: *O. C. Kaygısız*

Saçı, sakalı pamuk gibi bembeyaz, beli iki büklüm bir ihtiyar, elindeki sopasına dayana dayana kendi köyünden, çoktandır inmed ği kasabaya girerken bu büyük ve zengin kasabanın kenarına mükemmel bir bağ kurulmakta olduğunu gördü.

Biraz durdu, bu yeni kurulmakta olan bağı ağzı sulanarak bir hayli seyretti. Sonra geniş arazinin her tarafını asma çubuklarla donatmakta olan rençberlerden birine yanaştı.

— Evlât, burası kimin böyle?

Rençber cevap verdi:

— Burası bu kasabanın en zengin adamınındır.

— Ya? demek bu adam, bu kasabanın en zengin dir?

— Yalnız bu kasabanın mı ya? Onun gibi bir zengin belki başka memleketlerde bile yoktur. O, öyle zengindir ki hani, onda para, denizde kum!

İhtiyar, sakalını sıvazlıyarak derin bir iç ni çekti, sonra:

— Allah arttırsın, dedi!

Ve biraz durdu, düşündü, rençbere tekrar seslendi:

— Evlât, şuradan iki çubuk da bana verseniz ne olur, sevaptır!

Rençper hemen yerden iki üzün çubuğu alıp iht yara uzattı.

— Al bakalım!

Babalık, iki çubuğu koltuğuna sıkıştırıp mal sahibine bir hayli dualar savurarak yola düzüldü.

Demindenberi bu hali köşkünün penceresinden seyreden zengin mal sahibi hemen uşaklarından birini ihtiyarın peşi sıra saldırdı:

— Koş, dedi, şu ihtiyarı al, buraya getir!

* * *

Biraz sonra elindeki sopa, kol tuğundaki çubuklarla karşısına dikilen ihityarla zengin mal sahibi konuşmaya başladı:

— Baba! O el ndeki çubukları ne yapacaksın?

— Köyüme götürüp evimin bahçesine dikeceğim!

— Ne için dikeceksin?

— Sen, kendi koca bağına o kadar çubuğu ne için diktiriyorsun?

— Tabiî, meyvalarını yemek i ç'n!

— Eh, ben de öyle, ben de meyvalarını yemk için götürüp bahçeme dikeceğim!

— Aman babacığım, senin belin iki kat olmuş, ağzında peynir diş lerin kalmamış... Onlar yetişip te meyva verinciye kadar sen çoktan tahtalı köyü boylarsın!

— Merak etme evlât, gün doğmadan neler doğar! Tanrı isterse bana, senden önce onların meyvalarını yedir r!

İhtiyarın bu cevabı üzerine mal sahibi cebinden çıkardığı bir sarı altını onun avucuna sıkıştırdı:

— Haydi babacığım,

Allah selâmet versin, güle güle git!

İhtiyar sofaya çıkıp ta avucuna sıkıştırılan paranın bir sarı altın olduğunu görünce kahkahayı salıverdi.

İçeriden bunu duyan zengin adam onu tekrar çağırdı:

— Baba!

— Buyur evlât?

Sofaya çıkınca n'çin öyle güldün bakayım.?

— Ben m çubuklar çok çabuk büyüdü, yeşillendi, yaprak açtı, ben de hemen onun taze yapraklarının ilk dolmasını şimdiden ye miş gibi oldum da ona güldüm?

Bu söz mal sahibinin hoşuna gitti ve ihtiyarın avucuna bu sefer iki altın daha sıkıştırdı:

— Hayd uğurlar olsun! Var sağlıcağile!

Sofaya çıkan ihtiyar bu sefer de avucundaki paraların iki altın olduğunu görünce bir kahkaha daha attı. Bunu duyan zengin onu tekrar içeri aldı!

— Şimdi neye güldün babalık?

— Şimdi de bizim çubukların üzümünü pek erken toplamaya başladım da ona güldüm.

Bu defa iht yarın avucuna sıkıştırılan altınlar üç oldu ve moruk dışarıya çıkınca bu sefer önceki lerden daha hızlı bir kahkaha attı. Zengin adam onu tekrar çevirtti: ve:

— Peki bu seferki kahkahanın sebebi nedir?

— Ne olacak, sen daha bağını tamamlamadan ben koltuğumdaki çubukların şarabını çekip keyifli keyifli yuvarlamağa başladım!

Zengin adam, son defa olarak ihtiyarın avucuna beş altın daha sıkıştırdı ve bu sefer:

— Haydi, dedi, peşin peşin dolmayı, üzümü yuttun, üzerine şarabı da ziftlendin, çek arabanı artık!

İhtiyar avucundaki beş altına bakarak sofada hepsinden daha şakrak bir kahkaha daha bastırınca artık öteki dayanamadı, yarı merak, yarı hiddetle kapıya fırladı:

— Ya şimdi neye güldün behey bunak?

— Senin çubuklar (yedi veren) c'nsindenmiş te bu sefer de ona güldüm!

## Halkevi koresu

İstanbul Halkevinden: — Koro dersi umumî provalarına başlanmak üzeredir. Mazeretleri yüzünden bazı derslere gelemiyen kayıtlı talebenin 3 Nisan 935 Çarşamba günü saat (17,30) dayapılacak olan Genel toplantıya her halde gelmeye çalışmalarını dileriz.


# KURUN

Gündelik Siyasi Gazete

İstanbul Ankara caddesi, (VAKIT) yurdu

TELEFON NUMARALARI:

Yazı işleri telefonu: 24379

İdare telefonu : 24370

Telgraf adresi: İstanbul — (KURUN)

ABONE BEDELLERİ

Posta kutusu No. 46

| | Türkiye | Ecnebi |
|---|---|---|
| Senelik | 1400 Kr. | 2700 Kr. |
| 6 aylık | 730 „ | 1450 „ |
| 3 aylık | 400 „ | 800 „ |
| 1 aylık | 150 „ | 300 „ |

İlân ücretleri:

Ticari ilânların ilân sayıfalarında santimi 30 kuruştan başlar. İlk sayıfada 250 kuruşa kadar çıkar.

Büyük, fazla devamlı ilân verenlere aid ayrı tenzilât vardır.

Resimli ilânların bir satırı 10 kuruştur

Küçük ilânlar:

Bir defa 30, iki defası 50, üç defası 65 dört defası 75 ve on defası 100 kuruştur Üç aylık ilân verenlerin bir defası beda vadır. Dört satırı geçen ilânların fazla satırları beş kuruştan hesap edilir.


## TAKVİM

| | Pazartesi 1 Nisan 27 Zilhicce | SALI 2 Nisan 28 Zilhicce |
|---|---|---|
| Gün doğuşu | 5.45 | 5.44 |
| Gün batısı | 18.32 | 18.33 |
| Sabah namazı | 5.00 | 5 00 |
| Öğle namazı | 12.18 | 12.18 |
| İkindi namazı | 15.52 | 15.53 |
| Akşam namazı | 18.32 | 18.33 |
| Yatsı namazı | 20.05 | 20 07 |
| İmsak | 4.02 | 4.01 |
| Yılın geçen günleri | 89 | 90 |
| Yılın kalan günleri | 267 | 266 |

## RADYO

### Bugün

175 Khz. MOSKOVA, 1724 m.

21: Tiyatro yayımı. 22: Almanca yayım. 23ı05: İngiilzce yayım. 24,05: Macarca yayım.

223 Khz. VARŞOVA, 1345 m.

17,45: Plâk. 18; Çocuk programı. 18,15: Sözler. 19,10: Şarkılar. 19,25: Sözler. 21: Musikili yayım. 21,45: Sözler 22: Senfonik orkestra konseri. 23: Reklâmlar. 23,15 Reportaj. 23,30: Hafif musiki. 24,05: Hafif musiki

823 Khz. BÜKREŞ, 364 m.

13 — 15 Gündüz halk yayımı. 18: Sözler. 18,15: Lisztin eserlerinden konser. 18,35: Lisztin şarkılarındanı 19: Piyano musikisi. 19,30: Radyo orkestrası. 20: Konferans. 20,20: Plâk 21: Sözler. 21,10: Oda musiki. 21,40: Konferans 22: Şarkılar. 22,30: Sakcafon musikisi. 23: Duyumlar. 23,25: Hafif musiki.

Khz. LEİPZİG, 382 m

19,55: Aktüalite. 20,10: Şarkılar. 20ı40: Kimya bahsi. 21: Duyumlar. 21,10: Karışık yayım. 23: Duyumlar. 23,20; "Gekraenktes khrgefuhl„ adlı radyo piyesi. 24,10: Dans musikisi.

545 Khz. BUDAPEŞTE, 550 m.

20: Almanca ders. 20,30: Piyano refakatiyle flüt konseri. 21: "Bir Nisan„ adlı karışık yayım. 22,05: Duyumlar. 22ı25: Çingene musikisi. 23: Hava raporu 23,05: Opera orkestrası. 24,20: Plâk konseri.

Khz. PRAG, 470 m.

18,20: Plâk. 18,25: Sözler. 18,3: Plâk. 18,40: Şarkılar. 19,05 Almanca yayım 19,50: Duyumlar, (Almanca)ı 19,55: Plâk. 20,10: Plâk. 20,15: Rusça ders. 20,30: Orkestra refakatiyle şarkılar. 21,45: Güzel sanatlar. 22: Koro konseri. 22,25: Gürcü musikisi. — Duyumlar. 23,15: Plâkı 23,30: Almanca duyumlar.

592 Kly VİYANA 507 m.

19,10: Hafif musiki. 19,35: Ders, 20: Duyumlar. 20,10: Güzel sanatlar. 20,20: Sözler. 20,40: Haftanın duyum icmali. 21: eŞn yayım. 22,30: Halk havaları 23: Duyumlar. 23,10: Akşam konseri. 24,20: Duyumların sonu. 24ı40: Çarli Gaudrio cazı.


**Eski Fransız Tiyatrosunda**

Bu gece saat 21 de

Uç Saat

İstanbul Belediyesi Şehir Tiyatrosu

Operet: 3 perde

Yazan: Ekrem Reşit

Besteliyen: Cemal Reşit

Yarın akşam saat 21 de

ÜÇ SAAT 2 inci perde

Naşit tarafından KÜÇÜK BEY

TİYATROYU SEVİYOR


## Eceâbatta yeni bir okul

Çanakkale, (Hususî) — Eceabat kazasının okul dışında kalan tahsil mecburiyeti çağındaki çocuk sayısı yerleştirilecek göçmenlerin çocuklariyle daha çok artacağından bu ihtiyacı şimdiden karşılamak üzere tedbir alınmış, vilâyet kültür çevirğeni fen memuru ile kazaya giderek mahallinde tetkikat yapmışlardır.

Burada eski mektep temel ve duvarlarından da istifade edilmek üzere beş büyük dersaneli ve üç yüz çocuğun okumasını temin edecek bir okul yapısı kurulması kestirilmiş, plânlar hazırlanarak tahsisat yeni bütçeye konulmuştur. Okul yapısı yeni ders senesine yetiştirilecektir.

# Umumî Harpte

## Kafkas cephesi hatıraları

1 — Yazan: Erzincan Saylavı Aziz Samih

## Sarıkamıştan dönüşe kadar

İhtiyat süvari kolordusunda:

Hududun tahdidi vazifesine devam ederken 16/Eylûl/1330 da Beyazıttan Harbiye nezaretine yazdığım telgrafnamede (şimdiye kadar görmüş olduğum aşair efrat ve zabitanının inzibattan askerî kıyafetten ve harp kabiliyetinden mahrum ve kısmen (paçavralar giyinmiş halktan ibaret) olduğunu bildirmiştim.

Van vilâyetinde Beyazıtta rasgeldiğim alaylar bana bu kanaati vermişti. İttihat ve Terakki Cemiyeti Vandaki Rus konsoloshanesi karşısında çeteleri talim ile uğraşıyordu. [1] Beyazıtta iken süvari kolordusu erkânıharbiye riyasetine tayin olunduğum haberini aldım. İşte kolorduya tayin olunduğum vakit ihtiyat süvari alayları, yahut aşiret alayları ve en eski adile Hamidiye süvari alayları hakkındaki kanaatim yukarıda yazdığım gibi idi.

İhtiyat süvari kolordusu dört fırkadan mürekkepti.

Birinci fırka Köprüköyde, ikinci fırka Karakilisede, üçüncü fırka Diyadinde, dördüncü fırka Velibabada idi. Bu alayları teftiş ederek gitmeği elzem gördüm. Fırkaların her alaymı yokladım. Atışlarını, manevralarını görerek Erzuruma geldiğim vakit kanaatim hiç değişmemiş, fakat kuvvet bulmuştu.

On yedi bin kılıçtan mürekkep bu dört fırkanın zabitleri çok zaman boş ve talimsiz kaldıklarından eski askerlik bilgileri adeta silinmişti. Zabitlerle neferler atıcılıkta ancak yumurta vurmağı hüner sayıyorlardı. Nişangâh kullanması bu alaylarda işitilmemiş bir şey idi. Hayvanlarının küçük ve zayıf teçhizatları karmakarışık idi. Silâhları da hep başka başka idi. Mavzer, büyük mavzer, martin bu teşkilâtta yer bulmuşlardı. Nakliye vasıtaları beygir, katır ve öküzdü.

Velibabada dördüncü fırkanın teftişinde gördüğüm manzara yürekler paralıyıcı idi. Merkezî Viranşehir ve neferleri sıcak yerler ahalisinden olan bu fırka efradının hepsi yalnız don ve gömlek giymişti, kaput yerine maşlaklı idiler. Sefil, köyün dar ve pis odalarında toprak üzerinde örtüsüz yatıyorlardı. Sıfırdan aşağı beş derece soğuk olan bu mevsimde kapının önüne nöbete çıkmak bile bu giyimsiz köy çocuklarına en büyük işkence yerine geçiyordu. Fırkayı teftiş etmek için sabahın ayazında ata binip te çıktığım zaman çıplak ayakların demir üzengilere basmaktan ne kadar korkup kıvrıldığını gördüm. Bunların hali beni utandırdı. Bu neferlerle nasıl muharebe edileceğine aklım ermedi.

16 Teşrinievvelde Hasankaleye geldim. Donanmamız Teşrinievvelin 14, 15 inci günleri Karadenizde talim ile meşgul iken Rus filosu talimleri ihlâl ettiğinden donanmamız tarafından ateş edilerek birkaç Rus harp gemisi batırıldığını burada öğrendim. 17 Teşrinievvelde Erzuruma geldim. Ordu kumandanı Hasan İzzet paşaya giderek süvari alaylarının halini, teçhizatını, harp kıymetlerini izah ettim.

Ordu kumandanı dediler ki: "Balkan muharebesinde ordu mükemmelen giyinmiş ve teçhiz edilmişti. Mağlûp olduk. Bu defa da teçhizatsız harbedelim.„

18 Teşrinievvelde ordu erkânıharbiye reisi Goze Beyi ziyaret ederek süvari hakkındaki gördüklerimi ona da anlattım. Soğuk memleket ahalisinden olan bu Alman zabiti çöl evlâdı imiş gibi soğuktan çok çekiniyor, soba mütemadiyen gürlüyor, ufacık odayı hamam haline koyuyordu. Tafsilâtı dinledikten sonra süvari kolordusunun Kâğızman üzerine bir akın yapabilmesi imkânını sordu. Fırkaların katiyen harbedecek halde olmadıklarını, bunlarla akın yapmağa kalkışmak delilik olacağını söyledim. Hayret etti. Bakalım kolordu kumandanı gelsin de tekrar görüşürüz, diyerek ayrıldık. Ertesi günü ahvale dair malûmat almak üzere erkânıharbiye birinci ve ikinci şubeleri ziyaret ettim. Düşman hakkındaki malûmat hiç te kâfi değildi. 21 Teşrinievvelde süvari kolordusu kumandanı Mehmet Fazıl paşa geldi. Beraber ordu kumandanının yanına gittik.

Bizim ve düşmanın kuvvetini soran Mehmet Fazıl paşaya ordu kumandanı kuvvetimizin yüz yirmi bin ve düşman kuvvetinin seksen bin olduğunu söyledi. Fazıl paşa da, o halde ne duruyorsunuz, bu tefevvuktan istifade ederek niçin taarruz etmiyorsunuz, dedi. Ordu kumandanı, ordunun Kargapazarı dağları, Höyükler topçu dağı hattına çekilerek düşmanın Aras vadisine gelmesini bekleyip bu vaziyet hasıl olunca her taraftan taarruz edilerek Hindenburgun Mazurya bataklıklarında Rusları uğrattığı bozgunluğa bir misal yapmak istediğini anlattı. Bu sırada on birinci kolordu kumandanı (Galip paşa) da içeri girdi. O da Mehmet Fazıl paşanın fikrine iştirak etti. Fazıl paşa diyordu ki:

"Düşmanın Aras vadisinden ilerliyerek ordunun kıskacı arasına gireceğine nasıl hükmediyorsunuz? Höyüklere taarruz edeceğini nereden biliyorsunuz? Düşman Horasan civarında kalıp Aras vadisini tutarak kışı buralarda geçirirse siz karlı dağların sivri kayaları üzerinde mahvolursunuz.

Düşmanın ilerliyen kuvvetini bile bilmediğiniz halde muharebesiz Höyükler hattına çekilmeyi ben muvafık bulmuyorum. Hiç olmazsa düşmanın asıl kuvvetini meydana çıkartmak için bir harp vermelidir.„

Ordu kumandanı paşa erkânıharbiyeden Mümtaz B. namında bir zabiti çağırdı. Ve:

"Bak paşalar ne diyorlar.„

Mukaddemesiyle izahat verdi. Bu şube müdürü zabit dedi ki:

"Paşam, siz herkesin söziyle karar değiştirirseniz bir şey yapılamaz. Ordu verdiği kararda sebat etmelidir.„

*(Sonu yarın)*

[1] *Ruslar ermeni çeteleri teşkil ve Türkiye dahilinde Ermeni kıyamı ile meşgul idiler*

# Avrupada müşterek bir emniyet sistemi lâzım!

(Baştarafı 2.ci sayıfada)

*Stalin'le Eden Arasında, Gizli Tutulan Bir Görüşme*

Moskova, 31 (A.A.) — Havas ajansı muhabirinden:

Dün öğleden sonra, B. Litvinofun şehir haricindeki evinde B. Eden ile B Stalin arasında cereyan eden mükâlemelerin neticeleri ve şekli hakkında, Sovyet mahafilinde en büyük bir gizlilik muhafaza edilmektedir. Bununla beraber, hâkim olan fikre göre, bu görüşmeler, nikbinlikle muhakeme edilmektedir.

İngiliz ve Sovyet tezleri arasında hiçbir prensip ihtilâfı görülmemiştir.

Kömünist propağandasına aid meselelere gelince, Sovyet mahfelleri, İngiltereye teminat verildiğine dair olan haberleri tekzib etmektedir. Bununla beraber, meselenin mevzuu bahsedilmesi tabiî görülmektedir.

Bilhassa Hindistanın hudud mıntakalarındaki İngiliz - Sovyet münasebetleri hakkında Moskova tarafından İngiltereye yatıştırıcı teminat verildiği zannolunmaktadır.

Bundan başka Sovyet devlet adamlarmdan biri, kömünistliğin artık eskisi gibi muhakeme edilmediğini ve 1914 tarihinde sosyalistilk nasıl telâkki ediliyorsa, kömünistliğin de bugün ayni tarzda telâkki edilmesi icab edeceğini söylemiştir.

*Muvaffakiyetler Umutların Üstünde..*

Moskova, 31 (A.A.) — Rus diplomatlarından biri bugün Havas ajansı muhabirlerinden birine şöyle demiştir: B Edenin seyahati neticesinde elde edilmiş olan muvaffakiyetler ümitlerimin fevkindedir.

Yapılan görüşmelerin bu suretle mesut bir neticeye vasıl olmasını bir taraftan B. Edenin Moskovadan evvel Berlini ziyaret etmiş olması olmuştur. Çünkü mumaileyh bu sayede Alman tehlikesine karşı Rus zimamdarlarının hissetmekte oldukları korkuyu anlamıştır. Diğer taraftan uzak şarktaki gerginlik bu neticelerin husul bulmasına medar olmuştur.

İngiliz murahhas lordunun arkadaşlarından biri şöyle demiştir: "18 sene devam eden bir ayrılıktan sonra İngiltere Sovyetler birliğini tanıyor.,,

*İngilizlere Göre Hitler Diplomaside Acemilik Göstermiş!*

İngiliz mahafili, elde edilmiş olan neticelerin ehemmiyet ve şümulünü tahfif hususunda israr etmekte ve B. Edenin Moskovaya İngiliz kabinesinin müzakerata memur bir hükûmet adamı sıfatile değil, malûmat almağa ve vermeğe memur bir nazır sıfatiyle gitmiş olduğunu hatırlatmaktadır. İngiliz kabinesi, B. Edenin elde etmiş olduğu neticeleri kabul ve tasdik edebileceği gibi red de edebilir ve Londra kabinesinin muvafakati olmaksızın Moskovada yapılan şeylerin hiç biri kat'î bir mahiyet iktisap edemez.

Bundan başka, İngiliz - Rus mukareneti büyük bir mikyasta — B. Edenin arkadaşlarının tabiri veçhile— "Alman başvekili B. Hitlerin fevkalâde olan diplomasî acemiliğinin,, neticesidir. Alman başvekilinin hattı hareketi, uzlaşmaya matuf olan her türlü arzuları altüst edebilir.

*Eden'in Moskova'daki Ziyaretleri*

Moskova, 31 (A.A.) — B. Eden ile refakatindeki zevat dün modern garp sanatı müzesini ziyaret etmişler ve orada birçok saat kalmışlardır. Daha sonra Kızılordu merkez evine gitmişler ve orada ressam Grekov'un sergisini, askerî kabineyi, kütüphaneyi ve Kızılordu müzesini gezmişlerdir.

*Stresa Konferansı*

Londra, 31 (A.A.) — Havas muhabirinden:

Diplomatik mahafilin tahminlerine göre, Lord Edenin avdetini müteakip Stresa konferansını hazırlamak üzere Paris - Roma arasında muhabere etmek lâzım gelecektir.

O zaman, kabinenin vaziyeti, gelecek hafta sonlarındaki içtimada taayyün etmiş olacaktır.

Siyasal mahafile nazaran, hükûmet üç siyasa tarzı arasında muhayyer kalacaktır.

Birincisi, Uluslar Kurumunun başkanlığı altında, kollektif emniyetin teessüsüne iştirak etmeğe hazır bulunan devletlerle birleşmek,

İkincisi, Times gazetesinin son bir başmakalesinde ileriye sürülen ve müstacel gayretlerin bir hava andlaşması ve bir de silâh tahdidatı andlaşmasına hasrını icabettiren ve Tuna ve şark andlaşmalarının intacını daha müsait bir vaziyete talik eyleyen durumu kabul etmek,

Üçüncüsü de, "beklemek ve gözetlemek,, siyasasını benimsemektir.

İttihaz olunacak hal suretinin bu 3 siyasa arasında mutavassıt bir şekilde olacağı tahmin edilmektedir.

*İngiltereyi İkiye Bölen Zıd Fikirler*

Londra, 31 (ArAr) — Observer gazetesi, İngiltere ile Almanya arasındaki esaslı noktai nazar farklarını kaydederek, İngiltere nin sulha taraftar devletlerle birlik olarak, kollektif emniyet sistemini takviye etmesini tavsiye ediyor.

Bilâkis, "Scrutatör,, imzası ile Sunday Times'de çıkan bir bentde İngilterenin taraftarlık etmekten içtinap eylemesi ifade olunmaktadır.

Bu iki noktai nazar, böylece İngiltereyi ikiye bölen zıd fikirleri göstermektedir.

*Lâval'in Moskova Seyahati*

Paris, 31 (A.A.) — Berlin mükâlemelerini müteakip İngiliz matbuatının makes olduğu müsait intibaların hakikati hale tetabuk ettiği anlaşılmaktadır. Sir Con Saymen'in B. Eden Moskovada bulundukça muhafaza eylediği tam ketumiyete rağmen, dünkü gün İngiltere sefiri Sir Corç Klerkin hariciye nazırı B. Lâvali ziyaret edip de Moskovadaki vaziyet hakkında mütemmim malûmat vermesi de bunu göstermektedir.

Diğer taraftan B. Lâval, Sovyet elçisi Potemkini kabul ederek, kendisinin Moskovaya mutasavver seyahatine dair görüşmüş ve ikmali bu seyahati teyit edecek olan projeler ve ezcümle şark andlaşması hakkında müşterek tetkikatta bulunmuştur.

En sonra B. Lâval, Habeş sefirini de kabul etmiş ve sefir, her iki memleketi alâkadar eden eski birtakım idarî mesailden bahseyliyerek, İtalya - Habeşistan ihtilâfına müteallik herhangi bir noktaya temas dahi etmemiştir.

*İki Şık*

Moskova, 31 (A.A.) — Jurnal dö Mosku gazetesi, baş makalesinde, Berlin mülâkatının İngilterede oldukça revaç bulan bir hayali dağıtmıya yarayacağı muhakkak olduğunu bildirerek diyor ki:

Bu hayal, bilhassa yumuşak ve şahsî ikna usülleriyle B. Hitler proğramından vaz geçirmek ve onu emniyet ve barış icabatı önünde daha anlaşır bir hale getirmek ümididir. Berlin mülâkatının neticeleri meydandadır. İngiliz bakanları, B. Hitler'in barışı temin ve bizzat Almanya ile birlikte diğer memleketlerin emniyetini takviye için başka devletlerle teşriki mesaiye amade olup olmadığını sordukları vakıt, B. Hitler kendilerine katî surette bir - hayır - kelimesiyle cevap vermiştir.

Doğu andlaşmasına iştirakten karşılıklı prensipi tatbikinden ve şimdiki şekliyle Tuna andlaşmasını kabulden imtina edilmiştir. Almanya bundan başka, kendisini Cenevre'ye davet eden devletlere birçok taleblerle cevap vermektedir. Keza silâhları da tahdidden imtina eylemektedir.

Gazete, yazısını şöyle bitirmektedir:

Bu mülâkatlar vaziyeti geniş miksayta aydınlatmış ve bazı meseleleri basitleştirmişlerdir. Avrupa şimdi şu şıklar karşısında bulunuyor:

Ya, memleketler için Hitler Almanyasını taarruz maksatlarını takibe cesaret bile edemiyeceği hakikî bir emniyet tesisi için sarfı gayret etmek, yahut dünyayı şimdiki keşmekeş içinde bırakmak, harp tehlikeleri vaziyetini uzatmak ve şiddetlendirmek ve Hitlerizme hiç bir mania mevcut olmaksızın sergüzeşt hazırlıklarını ikmal imkânını vermek.

Bu iki şıktan başka bir tarzı hal yoktur.

# Osmanlıcadan Türkçeye Karşılıklar Kılavuzu : 6

1 — Öz Türkçe köklerden gelen sözlerin karşısma (T. Kö.) beldeği (alâmeti) konmuştur. Bunların her biri hakkında sırası ile uzmanlarımızın (mütehassıs) yazılarını gazetelere vereceğiz.

2 — Yeni konan karşılıkların iyi ayırd edilmesi için, gereğine göre, fransızçaları yazılmış, ayrıca örnekler de konulmuştur.

3 — Kökü türkçe olan kelimelerin bugünkü işlenmiş ve kullanılan şekilleri alınmıştır: Aslı ak olan hak, aslı ügüm olan hüküm, türkçe "çek" kökünden gelin şekil gibi.

**Bigayrikastin** — İrdesizce, istemiyerek — (Fr.) Involontairement, sans aucune intention

**Bigünah** — Suçsuz — (Fr.) Innocent

**Bihaddü pâyân** — Uçsuz buçsuz, uçsuz bucaksız, tükenmez — (Fr.) Sans terme ni limite

*Örnek: Önümüzdeki deryanın bihaddü payan uzaklıkları — Önümüzdeki denizin uçsuz buçsuz uzaklıkları.*

**Bihakkin** — Hakkile — (Fr.) Justement

**Bihengâm** — Vakitsiz — (Fr.) Intempestif

**Bihin** — Eneyi (En eyi) — (Fr.) Le meilleur

**Bihude** — Boş, faydasız — (Fr.) Inutile, superflu

**Bihuş** — Sersemlemiş, baygın

**Bihuzur** — Rahatsız (T. Kö.) tedirgin — (Fr.) Sans repos, gêné

**Bihüner** — Hünersiz (T. Kö.) — (Fr.) Sans habileté, sans talent

**Bihzat** — Doğuşlu — (Fr.) Bien né

**Bikarar** = Kararsız, kalımsız, rahatsız = (Fr.) Indécis, instable, agité

**Bikeran** = Sonsuz, sınırsız = (Fr.) Illimité, sans borne ni limite

**Bikes** = Kimsesiz = (Fr.) Seul au monde, sans famille

**Bikir** (Bekâret) = Kızlık = (Fr.) Virginité

**Bilâ** = -sız, - sızın

Örnek: = *Düşünmeksizin* = *Bilâteemmül*

*Parasız çalıştı* = *Bilâücret çalıştı*

**Bilâfasıla** = Arasız, artsız arasız

Örnek: *Günde bilâfasıla on saat çalışarak* = *Günde arasız on saat çalışarak.*

**Bilâhare** = Sonra, sonradan = (Fr.) Après, ultérieurement, plus tard

**Bilâistisna** = Ayrasız (Bak: fark)

**Bilâkis** = Tamtersi = (Fr.) Au contraire

Örnek: *Ben sana bu işte düşmanlık etmedim, tamtersi (bilâkis) dostluk ettim.*

**Bilâvatısa** = Araçsız, doğrudan doğruya = (Fr.) Directement

Örnek: *1 — Kendisiyle bilâvasıta görüşmek daha iyi olur* = *Kendisiyle doğrudan doğruya görüşmek daha iyi olur.*

*Bilâvasıta vergiler* = *Araçsız vergiler.*

**Bilvasıta** = Araçlı. araçla = (Fr.) Indirectement, avec intermèdiaire

Örnek: *1 — Halimi kendilerine bilvasıta bildirdim* = *Halimi kendilerine araçla bildirdim.*

*2 — Bilvasıta tekâlif* = *Araçlı vergiler.*

**Bilbedahe** (irticalen) = Tasarsız, hazırlanmadan = (Fr.) En improvisant

Örnek: *Bu yazıyı bilbedahe yazdım* = *Bu yazıyı hazırlanmadan (tasarsız) yazdım*

**Bilcümle** = Bütün = (Fr.) Tout, toute, tous toutes

**Bilfarz** = Tutalım ki, diyelim ki, (Bak: faraza) **Bilihtiyar** = Dileğiyle, isteğiyle

Örnek: *Bütün bu müşkülâta bilihtiyar göğüs gerdi* = *Bütün bu güçlüklere dileğiyle (isteği ile) göğüs gerdi.*

**Bililtizam** (Bak: ankastin) = Bile bile, bile istiye

Örnek: *Bunu bililtizam, yaptınız, zannederim* = *Bunu bile bile yaptınız sanırım.*

**Biliştirak** = Ortaklaşa = (Fr.) Par association

Örnek: *Bu işi biliştirak yapalım* = *Bu işi ortaklaşa yapalım.*

**Bilittifak** (Müttefikan, müttehiden) = Oybirliğiyle = (Fr.) A l'unanimité

Örnek: *Aklığına (beraetine) oybirliğiyle karar verildi.*

**Bilittifak**, (Müttefikan, müttehiden) = Elbirliğiyle.

Örnek *Bu işte elbirliğiyle hareket edelim.*

**Bilkülliye** = Büsbütün, bütün bütüne = (Fr.) Entièrement

**Bilmünasebe** = Sırası düşünce, sırası gelince, sırasında, sıra düşürerek, sırasını bularak, sırasını getirerek = (Fr.) A propos, à l'occasion de

Örnek: *1 — Her ne kadar bu mesele ileride ayrıca anlatılacaksa da burada bilmünasebe şurasını söyliyelim ki...* = *Her ne kadar bu sorum ileride ayrıca anlatılacaksa da, burada sırası düştüğünden (geldiğinden şurasını söyliyelim ki...*

*2 — Bilmünasebe düşündüklerimi kendisine anlattım* = *Sırasını getirerek (düşürerek, bularak) düşündüklerimi kendisine anlattım.*

*3 — Bunu bilmünasebe kendisine söyleseniz* = *Bunu sırası düşünce (gelince) kendisine söyleseniz.*

**Bilmüşahede** = Görerek = (Fr.) Par voie d'observation

**Bilmüvacehe** = Yüzyüze, yüzleştirerek = (Fr.) En confrontant, par voie de confrontaion, mettant face à face

Örnek: *1 — Şahitleri bilmüvacehe dinledikten sonra* = *Tanıkları yüzleştirerek dinledikten sonra.*

*2 — Düşündüklerimi bilmüvacehe kendisine söyledim.* = *Düşündüklerimi yüz yüze kendisine söyledim.*

**Bim** = Korku

**Bimağz** = Beyinsiz = (Fr.) Ininteligent, imbécile

**Bimânâ** = Yavan, anlamsız = (Fr.) Insignifiant, stupide

Örnek: *1 — Bu bimana sözleri bırak* = *Bu yavan sözleri bırak* = *2 — Bu dediğinizi b'mâna buluyorum* = *Bu dediğinizi anlamsız buluyorum.*

**Bîmar** = Hasta

**Bimecal** (Bak: Bîtap) = Bitkin

**Bîmuhabâ** (Bak: Bîperva) = Çekinmez.

**- bîn** = Gören

Örnek: *Doğruyu gören* = *Hakikatbîn*

**Bina** = Kurağ, yapı = (Fr.) Batisse, batiment

Örnek: *1 — Ankaranın binaları, Anadoluda yeni başlıyan mamuriyetin alâmetidir.* = *Ankaranın kurağları, Anadoluda yeni başlıyan bayındırlığın beldeğidir.*

*2 — Bu bina ne kadar zamanda biter?* = *Bu yapı ne kadar zamanda biter.*

**Binaberin, binaenaleyh** = Bundan ötürü, bundan dolayı, bunun üzerine = (Fr.) Par conséquent

**- binaen** = - den ötürü, - den dolayı, için = (Fr.) A cause de

Örnek: *İşi başına gelmemesinden ötürü (dolayı)* = *Vazifesine ademi devamına binaen*

*Hatır için* = *Hatıra binaen*

**Bint** = Kız = (Fr.) Fille

**Bipayan** = Tükenmez, sonsuz

**Biperva** = Çekinmez

**Birader** = Erkek kardeş, kardeş

**Biraderane** = Kardeşçe

**Birinci Ferik** = Orgeneral = (Fr.) Général

**Birsam** = Varsanı = (Fr.) Hallucination

Örnek: *Âsabı o kadar sarsılmış ki, gecesi gündüzü birsamlar içinde geçiyor* = *Sinirleri o kadar sarsılmış ki, gecesi gündüzü varsanılar içinde geçiyor.*

**Birun** = Dış, dışarı

**Bisat** = Yaygı

**Bîtap** = Bitkin

**Bittasmim** = Kurarak

Örnek: *Bu işi bittasmim yaptığınız anlaşılıyor* = *Bu işi kurarak yaptığınız anlaşılıyor.*

**Bive** = Dul

**Bivaye** = Sığınaksız

**Bizâr** = Bezgin

**Bizatihi** = Kendiliğinden

**Bizatihi müteharrik** = kendi işler

**Bizzarure** = İster istemez

**Bizzat, binnefis** = Kendi, kendisi

**Buğz** (Bak: Adâvet) = Hmç

(Lûtfen sayıfayı çeviriniz)

# Istanbul 4 üncü icra memurluğundan:

Kasımpaşada Camiikebir mahallesinin Selkapısı ve Çiviciler sokaklarının birleştiği noktada eski 3, 7, 18, 20, 9, 3, 17, 18, 20, 3, 17, yeni 22, 24, 26, 1, 28, 9, 26, 1, 9/1 numaralarla mürakkam halen altında iki dükkân bir bodrum ve ekmekçi ve simitçi fırınları ve üstünde terasla beraber üç kattan ibaret bulunan ve birinci ve ikinci katları dörder daireyi ve taras katında üstü camekân aydınlık ve bir oda ve duvar korkuluk ve iki tavan arası ve iki mozayik tekne ve altında ocak bulunan kazanı ve ayrıca bir ocağı müştemil çamaşırlığı havi apartmanın mebni bulunduğu eski 3, 18, 20 numaralı haremeyin ve Kasımpaşa ve Darüşşafaka vakıflarından olan bakkal gediğinden münkalip mahallin 120 hisse itibariyle 75 hissesi ve eski 17 numaralı İsmail ve Haremeyin vakıflarından olan Kömürcü gediğinden münkalip mahallin (1600) hisse itibariyle 80 hissesi ve mezkûr apartmanın bitişiğindeki ekmekçi fırınının müştemilâtından bulunan ve üstünde oda olan dükkânı muhtevi kısmen kârgir ve kısmen ahşap binanın mebni bulunduğu eski 19 numaralı 97 metreden ibaret mahallin tamamı taktiri kıymetten hariç bırakılarak borçlunun uhtesinde bulunan eski 7 numaralı Darüşşafaka vakfından olan mahalliyle eski 9 numaralı Haremeyin ve Haremeyinden mazbut Kasımpaşa vakıflarından Berber gediğinden münkalip mahallinin ve eski 3, 18 ve 20 numaralı Haremeyin ve Kasımpaşa ve Darüşşafaka vakıflarından olan bakkal gediğinden münkalip 120 hisse itibariyle 45 hissesine şayian mutasarrıf bulunduğu mahallinin ve eski 17 numaralı İsmail ve Haremeyin vakıflarından olan kömürcü gediğinden münkalip 1600 hisse itibariyle 1520 hissesine şayian mutasarrıf bulunduğu mahallinin ve eski 19 numaralı başka şahıslara ait bulunan 97 metre murabbadan ibaret bulunan mahallin üzerine borçlu tarafından inşa edilmiş olan gayri menkulün tamamına yeminli ehlivukuf tarafından 21325 yirmi bir bin üç yüz yirmi beş lira kıymet taktir edilmiş olup eski 3, 18 ve 20 numaralı bakkal gediğinden münkalip mahallin 120 hisse itibariyle 75 hissesi ve eski 17 numaralı kömürcü gediğinden münkalip mahallin 1600 hisse itibariyle 80 hissesi ve gayri menkulün kısmen ahşap ve kısmen kârgir kısmının mebni bulunduğu 97 metreden ibaret arsa satıştan hariç bırakılarak borçluya ait mezkûr gayri menkulden eski 19 numaralı 97 metreden ibaret arsa üzerindeki üstünde odayı muhtevi dükkân ve evvelce demir ocaklı Çiçek meyhanesi bugün ahır ve iki harman mahalli ve un odası ve un deposu ve yıkanacak mahal ve helâyı ihtiva eden kısmen kârgir ve kısmen ahşap bina ile apartman altındaki kahvehane ve bunun üstündeki oda ve kahvehane altındaki bodrum haklarında mahkemece davanın neticesine kadar icranın tehirine karar verilmiş olmak dolayısiyle işbu mahailer dahi satıştan hariç bırakılarak mütebakisi açık arttırmaya konulmuştur. Açık arttırmaya çıkarılan gayri menklün krokisi tanzim ettirilip mahkeme kararıyle satıştan hariç bırakılmış olan aksam kırmızı boya ile gösterilmiştir. İşbu kroki şartnameye bağlanmıştır. Satılığa çıkarılan kısma yeminli ehlivukuf tarafından (21325) yirmi bir bin üç yüz yirmi beş lira kıymet taktir edilmiştir. Şartnamesi 8 — 3 — 935 günlemecinden itibaren divanhaneye asılarak 22 — 4 — 935 günlemecine raslıyan pazartesi günü saat 14 den 16 ya kadar İstanbul 4 üncü icra dairesinde ikinci arttırması yapılacaktır. Birinci arttırmada gayri menkule teklif edilen bedel (5000) beş bin liradır. Arttırmaya girmek için yüzde 7,5 teminat akçesi alınır. Müterakim vergi, belediye ve vakıf icareleri müşteriye aittir. İhale için muhammen kıymetin % 75 ini bulmak şarttır. Aksi halde 2280 numaralı kanun ahkâmına tevfikan satış geri bırakılacaktır. 929 tarihli icra ve iflâs kanununun 119 uncu maddesi mucibince ipotekli alacaklılarla diğer alâkadarların ve irtifak hakkı sahiplerinin gayri menkul üzerindeki haklarını hususiyle faiz ve masrafa dair olan iddialarını müsbet evraklariyle birlikte yirmi gün içinde dairemize bildirmeleri lâzımdır. Aksi halde hakları tapu sicilleriyle sabit olmadıkça satış bedelinin paylaşmasından hariç kalırlar. Daha fazla bilgi edinmek istiyenlerin 933/358 dosya numarasiyle dairemize müracaatları ilân olunur.

(6054)


**Vapurculuk**

**Türk Anonim Şirketi**

Istanbul Acentalığı

Liman han, Telefon: 22925

*TRABZON YOLU*

TARI vapuru 2 Nisan SALI saat 20 de Rizeye kadar.


*Sultanahmet Birinci Sulh Hukuk Mahkemesinden:*

Yasef Kazezin Mahmutpaşada 85 numarada tuhafiyeci Mehmet Kâzım aleyhine ikame eylediği ref'i itiraz davasının cari muhakemesinde: Müddeaaleyhin filhal ikametgâhı meçhul bulunmasından dolayı tebliğat icra edilemediği olbaptaki mübaşirin musaddak tebliğ ilmuhaberi meşruhatından anlaşılmış ve ilânen tebliğat icrasına karar verilmiş bulunmasına binaen muhakemenin muallak bulunduğu 24 — 4 — 935 çarşamba günü saat 10/30 da mahkemede hazır bulunmanız ve aksi takdirde mahkemenin gıyaben rüyet edileceği ilân olunur.

(6072)


KLASIK ESERLERDEN

*Yeni Çıktı*

**Değişişler**

*OVID*

S. Z. AKTAY

**Ovid eski Romanin en büyük klâsik şairidir. Değişişler bütün orta çağları kaplıyan şairin en ünlü ve en özlü eseridir. 18 Forma — 75 kuruş**

Dağıtma Yeri — Vakıt Matbaası — Istanbul

Büyük

**Tayyare Piyangosu**

*18 inci Tertib 6. cı Çekişi 11. Nisan 1935 dedir.*

**Büyük Ikramiye: 200.000 Liradır**

*Ayrıca 25.000, 20.000, 15.000, 10.000, 5.000 Liralık ikramiyeler ve 50,000 liralık mükâfat vardır.*

**Kiralık Daireler**

Posta ve Adliye binasına en yakın yerde Ankara caddesinde Orhanbey hanında Matbuat Cemiyetinin bulunduğu kat oda oda dahi kiraya verilecektir. Cemiyetlere, avukatlara, hekimlere, gazete, mecmua idarelerine mükemmel daireler...

.. VAKIT idare evine müracaat ..

SATILIK KÖŞK

Göztepede Yeniyolda tramvay ve trene beşer dakıka mesafede elli numaralı köşk satılıktır. Etrafı duvarla muhat, dört kat, on üç oda, duş, kilar ve balkonları, hariçten uşak odası, çamaşırlık, mutfak vesaire bahçesinde müteaddit çamlar, meyva ağaçları, kameriyesi, kuyu ve terkosu vardır. Talip olanlar cuma günleri gezebilirler. Pazarlık için Bostancıda Tüccar sokağında Vehbi beyin hanesine müracaat etmelidir. (6039)

DİŞ TABİBİ

**Nuri Mehmet**

Beyoğlu Ağacami karşısında Bursa sokak No. 1

Göz Hekimi

Dr. Şükrü Ertan

Babıâli, Ankara caddesi No. 60

Telefon: 22566

Salı günleri meccanendir..

**Dr. Hafız Cemal**

Dahiliye Mütehassısı

Cumadan başka günlerde saat (2,5 dan 6) ya kadar İstanbul Divanyolundaki (118) numaralı hususî kabinesinde hastalarını kabul eder.

Muayenehane ve ev telefonu 22398 Kışlık telefonu 21044.


Örnek: *Bana karşı beslediği buğzun derecesi bu hareketinden anlaşılıyor = Bana karşı beslediği hıncın derecesi bu hareketinden anlaşılıyor.*

Buhar = Buğar = (Fr.) Vapeur

Buhl = Cimrilik

Buhran = Buhran (T. Kö.) = (Fr.) Crise

Buhur = Tütsü

Buhurdan = Tütsülük

Bum = Baykuş

Burç = Burç (T. Kö.)

Burhan (Delil) = Kanıt = (Fr.) Preuve

Örnek: *Önümüzdeki işlerin de başa çıkarılacağına en iyi burhan, şimdiye kadar başarılan işlerin büyüklüğüdür = Önümüzdeki işlerin başa çıkarılacağına en iyi kanıt, şimdiye kadar başarılan işlerin büyüklüğüdür*

Buse = Öpüş = (Fr.) Baiser

Butlan = Boşluk, çürüklük

Buud = İram = (Fr.) Dimension

Örnek: *Ebadı selâse Üç ıram*

Buy = Koku

Bühtan (İftira) = Karaç

Örnek: *O, herkese her zaman bühtanda bulunur = O, herkese her zaman karaçta bulunur*

Bükâ = Ağlama

Bülent = Yüksek

Bülûğ = Erginlik = (Fr.) Puberté

Bünye = Yapı = (Fr.) Constitution

Örnek: *İri yapılı bir adam = Un homme de grande constitution.*

*Sağlam yapılı bir adam = Un homme de forte constitution*

*Çürük yapılı bir adam = Un homme de faible constitution.*

Bürehne = Çıplak, yalın = (Fr.) Nu

Bürkân = Yanardağ, volkan (T. Kö.)

Bürkâni = Volkanik

Büruz = Ortaya çıkma, belirme

Büt (Sanem) = Put

Büzürk = Büyük, ulu

Câ = Yer

Örnek: *Burasını cayi istirahat ittihaz ettim = Burasını dinlenme yeri edindim.*

Câbecâ = Yeryer

Örnek: *Cabeca ağaçlarla süslenmiş olan bahçe de = Yer yer ağaçlarla süslenmiş olan bahçe de*

Cadde = Cadde (T. Kö.)

Câh = Orun

Cahil = Bilmez, bilimsiz, acami, toy

Örnek: *1 — O adam, cahilin biridir = O adam, bilimsizin biridir.*

*2 — Cahillik yüzünden bu hataya düştüm = Acamılık (toyluk) yüzünden bu hayata düştüm.*

*3 — Cahil ise cahilliğini tanısın = Bilmez ise bilmemezliğini tanısın.*

Cehl, cehalet = Bilmezlik, bilimsizlik

Örnek: *Cehalet yüzünden insanın elinden neler çıkar = Bilimsizlik yüzünden insanın elinden neler çıkar.*

Câhilâne = Bilimsizce

Tecahül etmek = Bilimezlikten gelmek, bilmezlemek, bilmez görünmek.

Örnek: *Pek iyi bildiğiniz bu işte neden tecahül ediyorsunuz = Pek iyi bildiğiniz bu işte neden bilmezlikten geliyorsunuz (bilmez görünüyorsunuz, bilmezleniyorsunuz)*

Mütecahilâne = Bilmezlikten gelerek, bilmezlenerek, bilmez görünerek

Meçhul = 1 — Bilinmedik = (Fr.) Inconnu

Örnek: *Bu işin bilinmedik (meçhul) tarafı kalmadı = Il ne reste aucun côté inconnu dans cette affaire*

*Bilinmedik (meçhul) bir adam önümüze çıktı = Un homme inconnu apparut devant nous.*

2 — Bilinmez, bellisiz = (Fr.) Inconnu, insertain

Örnek: *Âkıbeti meçhul bir işe girdi = Sonu bilinmez bir işe girdi = Il s'est engagé dans une affaire dont la fin est inconnue (incertaine)*

3 — Tanımmamış = (Fr.) inconne, ignoré

Örnek: *Avukatlıktaki ünü bizce tanınmamış değildir = Sa réputation d'avocat n'est pas ignorée (inconnue) de nous.*

Meçhuliyet = 1 — Bellisizlik, karanlık = (Fr.) L'inconnu, 'obsscurité

Örnek: *Bellisizlik (meçhuliyet) içindeyim = Je reste dans l'inconnu*

*Dört yanım karanlıktır (karanlıklar içindeyim) = Je suis entouré d'obscurité*

*İnsanlığın ilk çağları bellisizlik (meçhuliyet) içindedir = Les premiers âges de l'humanité restent dans l'obscurité*

2 — Tanımmazlık = (Fr.) Etre ingnoré, être inconnu

Örnek: *Tanınmazlık içinde öldü gitti = Il est mort ignoré de tout le monde*

Malûm meçhul = 1 — Bilinen bilinmiyen = (Fr.) connu inconnu

Örnek: *Bilinen bilinmiyen bir çok kimseler = Des gens connus et inconnus.*

2 — (Terim olarak) belgin, yekbelgin = (Fr.) Le connu, l'inconnu

Meşhur = 1 — Ünlü = (Fr.) Célèbre (célébrite)

Örnek: *Bay . . . ünlü bir yazardır = M. . . . est un écrivain célèbre*

*Edison dünyanın ünlü adamlarından biridir = Edison est une des célébrités mondiales.*

2 — (Mahut anlamına) Herkesçe bilinen, hep bildiğimiz, hani şu bildiğimiz = (Fr.) Fameu

Örnek: *Nasrettin Hocanın herkesçe bilinen (Hep bildiğimiz, hani şu bildiğimiz) anlatığı = La fameuse anecdote de Nasreddin Hodja.*

3 — (Maruf anlamına) Tanınmış = (Fr.) Connu, bien connu

Örnek: *O, tanınmış bir mühendistir = Il est un ingénieur connu (bien connu)*

Şöhret = 1 — Ün = (Fr.) Renommée, célébrité

Örnek: *Süel ün = Askerî şöhret = Renommée militaire*

*Büyük bir ün (şöhret) kazandı = Il a gagné une grande célébrité*

2 — Tanınmışlık = (Fr.) Réputation, renom

Örnek: *Bu adamın köyünde tanınmışlığı iyi değildir = Il ne jouit pas d'une bonne réputation dans son village.*

3 — Soyadı

Suişöhret = Kötü tanınma, kötü tanınmışlık = (Fr.) Muvaise réputation

Hüsnüşöhret = İyi tanıma, iyi tanınmışlık (Fr.) Bonne réputation (Fr.) Fusse reputation

Şöhreti kâzibe = Yalancı ün = (Fr.) Fusse rets putation

İştihar etmek = Tanımmak, ünalmak, ünsalmak = être connu, gagner de la réputation

Örnek: *1 — O zat, güzel yazı yazmakla iştihar etmiştir = O adam, güzel yazı yazmakla ünalmıştır (ünsalmıştır).*

*2 — Ustalığıyle iştihar eden = Usta tanınan*

Cahimi = Tamusal = (Fr.) infernal.

Cahim (cehennem) = Tamu = (Fr.) Enfer

Caiz = Olur, olabilir

Örnek: *Yapılır şeyler, yapılabilir şeyler = Yapılması caiz olan şeyler.*

Câli = Yapmacık, yapmacıklı = (Fr.) Feint, simulé

Örnek: *Böyle cali hareketlerden vazgeçiniz = Böyle yapmacıklı hareketlerden (yapmacılardan) vazgeçiniz.*

Câliyet = Yapmacık

Câlip = Çeken, çekici

Örnek: *Calibi nazar bir hareket = Gözü çeken (çekici) bir hareket.*

Câm = Bardak, kadeh (T.)

Câme = Giyenek, geysi

Örnek: *Tebdili came ile = Giyeneğini (geysini) değiştirerek.*

DÜZELTME

*Kılavuzun 5 inci sayısında birinci sütunun altındaki haşiyede bir iki yanlış olmuştur. Bu yanlışları düzeltmek üzere o haşiyeyi bir daha buraya yazıyoruz:*

*Bedir = "Çehre,, anlamına olan "bet (bed),, ile "gibi,, anlamını da veren "ir (ar, er, ır, ur, ür),, sonekinden yapılma bir türk kelimesidir. Bu kelimenin ayrıca (Radlof. IV.) de 'beder,, şekli de vardır ki, mecaz olarak "ziynet, tezyinat,, anlamına gelir.*

ADAPAZARI

**Türk Ticaret Bankası**

Merkezi: Ankara

Tamamı ödenmiş sermayes

**2,200,000 Türk lirası**

Türkiyenin her yerinde şube ve muhabirleri vardır.

Her nevi Banka muamelâtı yapar.

Istanbul Şubesi: Telefon: 22042

Galata Şubesi: Telefon 43201

## Istanbul Gümrükleri Baş Müdürlüğünden:

Çekoslovak anlaşmasına bağlı 2 No. lu listede yazılı kontenjanlar 3/Mart/935 den itibaren yenilendiği bildirildiğinden bu listedeki tarife pozisyonlarından ellerinde beyanname bulunan tacir ve komisyoncuların beyannamele rini üç Nisan öğleye kadar aid oldukları Gümrüklerce ibraz eyleme leri aksi takdirde vaki olacak iddiaların dinlenmiyeceği ilân olunur. (1635)

## Devlet Demiryolları ve limanları işletme Umum idaresi ilânları

Beher M3 17 lira tahmin edilen 1.000 M3 çam tomruk 7 Nisan 1935 Pazar günü saat 15,30 da Ankarada İdare binasında Malzeme Dairesinde kapalı zarf usuli ile satın alınacaktır.

Bu işe girmek isteyenlerin 1275 liralık muvakkat teminatla kanunun tayin ettiği vesikaları ve kanunun 4. cü maddesi mucibince işe girmeğe manileri bulunmadığına dair beyanname ve tekliflerinin ayni gün saat 14,30 a kadar Komsyon Reisliğine vermeleri lâzımdır. Bu işe aid şartnameler Ankarada Malzeme Dairesinde, Haydarpaşada Tesellüm ve Sevk Müdürlüğünde ve Eskişehirde Eskişehir Mağazasında parasız olarak dağıtılmaktadır. (1562)

## Istanbul Gümrükleri Baş Müdürlüğünden:

1 — Nisan 935 — de mer'iye te girecek olan 2004 sayılı kararnamenin 11 inci maddesinde tayin ed ilen 15 günlük müddet bu kararnamenin neşrinden evvel 468 sayılı 6 — 3 — 934 tarihli Resmî emirle beyannameler üzerinde müddetsiz olarak bırakılmasına izin verilmiş bulunan kontenjanlara şamil oldu ğundan bir nisandan itibaren 15 gün zarfında muamelesi bitmiyen kontenjanların iptali ile beyannamelerin 2004 sayılı kararnamenin 11 inci maddesi mucibince yeniden sıraya konulacağı alâkadarlara ilân olunur. (1634)

## Tokat Valiliğinden:

Tokat Vilâyetinde yapılacak yedi aded mektebin inşası yirmi gün müddetle ve kapalı zarf usuli le aşağıdaki şerait dahilinde münakasaya konulmuştur.

1 — Yapılacak mekteplerin iki si Tokat Merkezinde beheri 39486 liradır. Birisi 2300 liradır. Kazalar da yapılacak mekteplerin beheri 20542 lira bedeli keşiflidir.

2 —Şartname plân ve modelleri görmek üzere Tokat Vilâyetine müracaat edilmelidir.

3 — İhale 15 — Nisan 935 günü ne müsadif Pazartesi günü saat 16 da Tokat Vilâyeti Daimî Encümen inde yapılacaktır.

4 — Münakasa kapalı zarf usuli ledir.

5 —Münakasaya iştirak edecek ler bedeli keşfin yüzde 7 buçuğu nisbetinde muvakkat teminat vere ceklerdir.

6—Münakasaya iştirap için tali plerin ehliyeti fenniyesi haiz Nafia Vekâleti veya Başmühendislikten verilmiş vesika ibraz etmeleri lâzımdır.

7 — Bu şerait dahilinde talip ola nların teklif teminat mektuplarını ve istenilen vesikaları havi zarflar ını ihale günü olan 15 — Nisan 935 Pazartesi günü saat on ikiye ka dar Vilâyet Encümen Riyasetine tevdi etmeleri ilân olunur. (1625)

## Istanbul Belediyesi ilânları

Yollar Şubesi için 60 ton yerli kıriple maden kömürü açık eksiltme ile alınacaktır. Bir ton kömür ün muhammen bedeli 16 liradır. Şartnamesi Levazım Müdürlüğünd e görülür. Eksiltmeye girmek isteyenler 2490 numaralı arttırma ve eksiltme kanununda yazılı vesika ve 72 liralık teminatiyle ihale gü nü olan 11 — 4 — 935 Perşenbe günü saat 15 de Daimî Encümende b ulunmalıdır. (1532)

Yollar Şubesi için lüzumu olu p metro mik'abına 330 kuruş bedel tahmin olunan bin metro mik'ap S ultan Çiftliği kumu ile metro mik'abına 220 kuruş bedel tahmin olu nan 200 metro mik'ap adi kum açık eksiltmeye konulmuştur. Şartna mesi Levazım Müdürlüğünde görülür. Eksiltmeye girmek isteyenler 2 490 numaralı kanunda yazılı vesika ve 280 lira 50 kuruş teminatiyle ihale günü olan 11 — 4 — 935 Perşenbe günü saat 15 de Daimî En cümende bulunmalıdır. (1531)

## Istanbul Deniz Ticareti Müdürlüğünden:

Akay İşletmesi ve Şirketi Hay riye İdaresi 1 Nisandan itibaren Perşembe günü akşamile Cuma sabahları bütün hatlar için (Yalova hariç) Köprüden birer (Gezinti postası) kaldıracaklardır. Bu postalar için bilet tarifelerindeki tam (gidiş dönüş) biletleri ücretlerin den % 50 eksiğine gidip gelme biletleri çıkarılarak Köprü gişeelrin de satılacak ve bu biletlerin dönüş parçaları Cuma gününün bütün ve Cumartesi gününün saat on iki ye kadar olan dönüş postalarında geçecektir. Gezinti postalarının hareket saatleri alâkadar idarelerce ilân olunacaktır.

**Denizyolları**

İŞLETMESİ

Acenteleri Karaköy - Köprübaşı Tel.42362 — Sirkecı Mühürdarzade Han Telefon 22740

*Iskenderiye yolu*

İZMİR vapuru 2 Nisan SALI günü saat 11 de İskenderiye'ye kadar. (1618)

*Beyoğlu 3 üncü Sulh Hukuk Hâkimliğinden:*

Hatice Bedianın Beyoğlu Ağa cami Anadolu sokak 6 No. da Yorgi Nikolayidis aleyhine açtığı alacak davasında borçlu Yorginin ikametgâhı meçhul olduğundan 25 gün müddetle ilânen tebliğat icra edildiği halde mahkemeye gelmediği ve alacaklı yemin teklif et mekle yevmü muhakeme olan 29/4/935 saat 10 da gelmediğiniz takdirde yeminden kaçmış addedileceğiniz gıyap kararı makamına kaim olmak üzere ilân olunur. (6075)

Sahibi: ASIM US
Neşriyat Müdürü:
REFİK Ahmed SEVENGİL
VAKIT Matbaası — İstanbul

BAYANLAR

Aybaşlarınızda sıhhî tuvaletiniz için mutlak :

**Femil ve Bağlarını**

kullanınız. Gayet idareli, ucuz, temiz, yumuşak ve her vücuda uygundur. Sizi birçok zahmetlerden kurtarır. Büyük eczanelerde ve bayan eşyası satan mağazalarda bulunur.

## Ecnebi memleketlere mal ihraç edenlerin nazarı dikkatine

### *Istanbul Ticaret Ve Sanayi Odasından*

Ecnebi memleketlere ihrac edilecek malların ihracından evvel odaya müracaatle menşe şehadetnamesi alınması lâzımgeldiği halde buna riayet edilmiyerek malın sevkinden sonra menşe şehadetnamesi taleb edilmekte olduğu görülüyor. Gerek muayeneye tâbi mevaddan olsun gerek olmasın ecnebi memleketlere gönderilecek mallar için, ihracdan evvel Odaya müracaatle menşe şehadetnamesi alınması lâzımgeldiğini tekrar alâkadarlara hatırlatırız.

Zayi — Galatasaray Lisesinden iki sene evvel almış olduğum tastiknamemi zayi ettim. Yenisini alacağımdan eskisinin hükmü yoktur. NURETTİN

DİŞ DOKTORU

**übeyt Sait**

Fatih Karagümrük tramvay durağı, No. 4

# KURUN

GECE KONUŞTU

*REŞAT ENiS'iN uzun ve yorucu bir etüdden sonra hazırladığı bu roman, en cılk soysal yaralarımıza korkmadan, çekinmeden ve iğrenmeden neşter vuran en kuvvetli bir eserdir. Yakında kitap halinde çıkıyor.*


# Dünkü Voleybol Maçları

**İstiklâl Lisesi voleybol takımı**

**Amelîhayat Lisesi voleybol takımı**

Gazetemizin himayesindeki mektep takımları voleybol maçlarına dün devam edilmiştir. Darüşşafaka lisesi voleybol sahasında yapılan dünkü maçlar da evvelkiler gibi büyük bir intizam içinde yapılmış, çok heyecanlı ve güzel olmuştur.

Dünkü maçlarda önce Amelî Hayat lisesiyle İstiklâl lisesi voleybol takımları karşılaşmışlardır. Birinci haftaymda Amelî Hayat lisesi takımı galip vaziyetteyken ikinci ve üçüncü haftaymlarda İstiklâl lisesi takımı hâkim olmuş ve bu suretle maç İstiklâl lisesinin galibiyetiyle bitmiştir.

Bu karşılaşmadan sonra İstanbul ve Vefa liseleri voleybol takımları sahada yer almışlardır. Bu maç da heyecanlı başlamış, heyecanlı sürmüş ve İstanbul lise-lilerin Vefa takımını yenmeleriyle bitmiştir.

## Şimdiden 1936 güzelini seçtiler!

*Birçok yerlerde 1935 senesinin güzellik kraliçeleri henüz yeni seçildikleri halde Nevyorkta daha şimdiden 1936 güzellik kraliçesi de seçildi. İntihapta Mis Marian Kuinley kazanmıştır.*

## Maymunlaşan adam!

*Kaliforniyada Azana şehrinde tezyin sanatkârlarından Jorj Boklet adında biri garip bir uzvî değişiklik göstermektedir. Bu adamın başı gittikçe büyümekte, sırtı kamburlaşmakta, kolları uzamakta, âmudufıkarisinin ucunda bir de kuyruk teşekkül etmeğe başlamaktadır. Netice itibariyle bu adam süratle bir büyük maymun halini almaktadır. Resimde görüldüğü gibi kendisini müşahede altında bulunduran doktor, başının daha şimdiden tabiî büyüklüğün üç misline vardığını hayretle kaydetmiştir.*

*Matbaamıza gelen eserler:*

### Hukuk gazetesi

(Hukuk Gazetesi) nin yeni sayısı çıkmıştır.

Bu nüshada Morg müdürü profesör Sami Ali Dilemrenin Adli Tıbba, eski Adliye Bakanı profesör Mahmut Esat Bozkurtun Türk ihtilâli bakımından hukuka, profesör Mustafa Reşidin Fransız temyiz mahkemesi kararlarına, Cevat Hakkı Özbeyin Mali kanunların tetkik ve tenkidine ait yazılarile, profesör Richard Honig, İstanbul mektupçusu Osman Nuri, İcra memuru Rasihin muhtelif ve faydalı mevzulara ait yazıları vardır. Okuyucularımıza tavsiye ederiz.

### YENİ TÜRK

İstanbul Halkevi tarafından her ayın sonunda çıkarılmakta olan "Yeni Türk„ mecmuasının 31 inci sayısı çok güzel bir şekilde çıkmıştır. Bu sayıda:

Ahmet Halit Yaşaroğlu, Halide Nusret Zorlutuna, Mahmut Yesari Hatemi Senih Sarp, Selim Sırrı Tarcan, Ahmet Ekrem, A. Yelman, Nüzhet Ergün, E. Goktalay, Salih Münir, gibi tanınmış imzaların yazıları vardır. Tavsiye ederiz.


Nisan Balığı sanmayınız!

**1 Nisandan itibaren**

**Sümer Bank**

**Yerli Mallar Pazarlarında**

**Devlet Memurlarına veresiye mal**

**Pazarlar, yerli malların en güzelini, en iyisini, en sağlamını ve en ucuzunu çok müsait şartlarla memurlara satacaklardır**

**Her ne ararsanız bulursunuz**

**Istanbul — Beyoğlu — Galata**

LESSİNG

LAOKON

Çeviren:
SUUT KEMAL YETKİN
Fiatı: 30 Kuruş
VAKIT Matbaası İstanbul

Yen çıktı
Lasedemonyalıların ve Atinalıların
**Cümhuriyet**
- Ieri -
**Ksenefon**
Havdar Rifat
**50 Kuruş**

**Selânik Bankası**

**Tesis tarihi: 1888**

*Idare merkezi: IST ANBUL (Galata)*

**Türkiyedeki Şubeleri:**

Istanbul, (Galata-Yeni Cami)
**Izmir, Mersin**

**Yunanistandaki Şubeleri:**

**Selânik . Atina . Pire**

*Her nevi Banka muamelâtı.*