KURUN

18-1 inci Yıl * Sayı : 6245 - 185 | İdare Telefonu: 24370 | Perşembe, 30 Mayıs (5 inci ay) 1935 | Yazı İşleri Telefonu: 24379 | Sayısı 5 Kuruş

Hafta tatili

Ankar, 29 (Kurun) — Hafta tatili kanununun ancak cumartesi günü Resmî gazeteyle eşredilebileceği sanılıyor.

Fransadan Ingiltareye altın akışı panik halini aldı

— 2 inci sayfada —

Şuşing, memleketinin silâhlanmada eşitlik isteğini bir kere daha söyledi

Almanya

Avutsuryayı kendine katmayı düşünmüyor.. Ancak..

Viyana: 29 (A.A.) — Federal diyetin bugünkü toplantısında baş bakan Bay Schuchingg iç ve dış siyasa hakkında bir söylev vermiş, türe eşitliği bahsinde süratli bir karar alınmasını istemiş ve demiştir ki:

"— Yükümsel askerî hizmet hakkındaki her türlü tehditler ortadan kalkmalıdır.,,

Almanyadan bahseden B. Schuchingg şöyle demiştir :

(Sonu 12 incide 3 cü sütunda)

Avrupa değil, silâh fabrikası!

Londra — (The people) gazetesi yazıyor:

Avrupanın bugün Büyük harbin koptuğu 1914 yılına rahmet okutacak derecede silâhlandığını anlamak için bir silâh acentasının şu anlatışlarını gözden geçirmek yeter:

Fransada Hotçkis fabrikaları durup dinlenmeden makineli tüfek yapıyor. Şinayder fabrikaları o kadar çok sipariş almıştır ki tarım âletleri ve lokomotif yapmaktan da vazgeçmiş, hep silâh yapmağa koyulmuştur. İtalyada Faşistler yalnız silâh yapan bir şehir kurmuşlardır. Bu şehrin adı Barga'dır. Etrafında birtakım köyler kurulmuştur. Fabrikaların işçileri bu köylerde oturmaktadırlar.

Sovyet Rusyada en büyük önem kimyevî harp işine verilmektedir.

Çekoslovakyada Brunn'de devlet fabrikalarıSkoda fabrikalarının bulunduğu Pilsen'de geceli gündüzlü çalışmaktadır. Amerika silâh fabrikaları da Avrupadan aldığı siparişler için gürül gürül işliyor.

Bu ateşli çalışma Almanyanın silâhlanması üzerine başlamıştır. Almanya askerlerini yeni tüfekler. yeni mitralyözler, tanka karşı toplar ile silâhlamakla ordusunu başatanbaşa makineleştirmektedir. Bu yıl sonuna varmadan Almanya tanklarını ve tayyarelerini tamamlamış olacaktır. Almanyanın deniz kuvveti küçük olmakla beraber bugünün en modern kuvvetidir. Almanya beş yeni kruvazörden en son tipte 800 tonluk ve 34 mil sür'atli 18 muhrip yapmış ve

(Sonu 12 incide 5 ci sütunda)

Bir Alman salgını !

Macar Başbakanının parlâmentoda karşılaştığı soru

Budapeşte, 29 (A.A.) — Bay Gömböş parlâmentodaki diyevinde Avusturya meselesi hakkında şunları söylemiştir:

"— Büyük Avrupa memleketlerinin oruntakları Avusturyanın erginliği meselesinde anlaşırlarsa bu bütün Avrupanın faydasına olacaktır. Ben İtalya ve Avusturya ile ayni fikirdeyim. Fakat Almanyaya karşı da sevgim vardır.,,

Başbakan bundan sonra Almanyanın tekrar silâhlanmasından bahsederek demiştir ki:

"Almanyayı anlamadılar ve ona süel alanda eşitlik tanımadılar. Uluslar soyetesi, türe beraberliği vermekten kaçındığı zaman, bir taraflı emperyalist siyasa amaçlarından esinlendi (mülhem oldu).

(Sonu 12 incide 4 cü sütunda)

Bugünkü Sayımız

16

SAYIFA

Tuz

Haziranın 15 inde 3 kuruştan satılmağa başlanacak

Ankara, 29 (Kurun) — Kamutay gümrük encümeni, bugünkü toplantıda yeni tuz lâyihasını onayladı. Tuz fiatlarının 6 kuruştan 3 kuruşa inişi 15 haziranda başlıyacaktır. Ellerinde stokları bulunanlar o güne kadar bunu beyannameyle hükûmete bildireceklerdir.

3 kuruşa satış, tuzlalardan başlıyacaktır.

Atatürk, hava kurumuna 10000 lira verdi

Ankara, 20 (A.A.) — Atatürk,Türk Hava Kurumuna on bin lira vererek hava tehlikesini bilenlerin başına geçmişler ve demişlerdir ki:

"Bu ulus en zor zamanlarda memleket ödevlerine canla, başla koşmuştur. İstediklerinden daha fazlasını başaracaklardır. Tuttukları yol doğrudur.

§ İstanbul, 29 (A.A.) — Cumur Başkanı Kamâl Atatürk bugün saat 16 ile 18 arasında Boğazda bir gezinti yapmışlardır.

§ Ankara, 29 (Kurun) — Cumhur Başkanı Atatürk'ün Hazira nın ikisine doğru Ankaraya dönmesi bekleniyor.

Istamat özdamar'dan Ortodokslara mektup

Yurtsever saylav, bütün Ortodoks vatandaşların tehlikeyi bilenler kurumuna üye olmalarını diledi

Dün şehrimizdeki Hava Kurumu merkezinde genel bir toplantı yapıldı

Eskişehir Saylavı İstamat özdamar

Ankara, 29 (Kurun) — Eskişehir saylavı bay İstemat Özdamar, "Tehlikeyi bilenler kurumu,, na üye olmak için her yıl etli lira vermeği taahhüt etmişti. Bay İstemat Özdamar, bundan başka İstanbulda bulunan bütün ortodoks mütevelli heyetlerine kuruma üye olmaları için teşvik edici mektuplar yollamıştır. Bay İstamat Özdamar bu mektuplarında şöyle demektedir:

"Bağlı bulunduğumuz ülkenin hava kuvvetlerine olan ihtiyacını

(Sonu 12 incide 1 ci sütunda)

Küçük bir alacak yüzünden bir genç öldürüldü

Cinayeti yapan alacaklı tarafından kışkırtılan sabıkalı bir hamaldır

Sarhoşluktan başına teneke lerle su dökülerek ayıltılan katil hamal Ahmet

☛ (Yazısı 4 üncü sayfada)

Kadıköyü'nün romanı

Kadıköyü'nün romanı, kadınlık âleminin genç ve kuvvetli yazıcısı Safiye Erol'un kaleminden çıkan, yılın en dikkate değer eseri olacaktır. Bu romanda İstanbulun bilhassa Kadıköyünün bütün hususiyetlerini bulacaksınız.. Satırlar arasında belki tanıdık, tanıdığa yakın yüzler seçeceksiniz...

Bugün başladık

6 ıncı ve 7 inci sayfalarımızda okuyunuz

Safiye Erol

TEL YAZILARI

Fransız parası tehlikede

Fransadan Ingiltereye altın akıyor..

Fransız gazeteleri: Parlâmento kör mü oldu? Aptallığa mı tutuldu? Soruyorlar

Londra, 29 (A,A.) — İngiliz gazelerine göre, salı günü Fransadan İngiltereye altın akışı bir panik halini almıştır. Son 24 saat içinde uçaklar Paristen 1250000 İngiliz lirası kıymetinde beş ton külçe altın taşımışlardır. Yolcular da para ve mücevher götürmüşlerdir. Bulonyadan Folkestona bir vapur 500 bin İngiliz lirası kıymetinde altın taşımıştır. Bu vapurdaki yolcular yalnız frankla İngiliz lirası değiştirmek için gezi yapmışlardır.

Bugünlerde Amerikaya gidecek birçok vapurlar da önemli sayıda altın götüreceklerdir.

İlk taşınmayı bugün Nevyorka ilk seferini yapacak olan büyük Normandi Transatlantiği yapacaktır.

Paris, 29 (A.A.) — Hükûmetin parlâmentodan istediği yetke hakkındaki kanunun esbabı mucibe lâyihasında frangın durumu ile ekonomi, ve bütçe durumlarından paranın değerden düşürülmesine karşı tedbirlerden ve arsıulusal bir durluk (istikrar) sözbağından bahsolunmaktadır.

Fransadan şimdiki altın çıkışı devam ederse frank tehlikeye düşecektir. Sağlam paralara —Hollânda ve İsviçre paralarına — hücum etmiş olan arsıulusal spekülâsyon şimdi de franga karşı taarruza geçmitşir. Bunun tesirleri içerde devlet eshamında ve hazine bonolarının ödenmesinde kendisini göstermiştir.

Asıl tehlike bütçe açığındadır. Bu, genel borçları ağırlatarak frangın değerden düşürülmesi ihtimaline dayanan spekülâsyon için iyi bir hava yaratmakta ve para için bir tehlike olmaktadır.

Paris, 29 (A.A.) — Gazeteler. saylavlar kurulundaki dünkü toplantının, heyecanlı, hattâ, ateşli olduğunu kaydetmektedirler.

Matin, gazetesi, bazı siyasal grupların toplantıları hakkında tefsirlerde bulunarak diyor ki:

"Parlâmento kör mü oldu? Aptallığa mı tutuldu? Eğer parlâmento frangın düşmesinin önüne geçmezse, kendisi düşücektir.,,

Amerikanın her yanında kömür maden işçileri grev yapacaklar

Vaşington. 29 (A.A.) — Patronlar ulusal kalkınma yönetimi tarafından konulmuş olan bugünkü gündelikleri muhafaza etmek istemediklerinden bütün birleşik Amerikadaki asfaltlı kömür madenlerinde çalışan işçiler birliği 17 Haziranda genel grev ilânına karar vermişlerdir.

Bu kararın tersine olarak Detroit bölgeesindeki Ehrysle fabrikaları ulusal kalkınma idaresinin emirlerine bayrı (sadık) kalmıya karar vermişlerdir.

Yüce hakyerinin verdiği hüküm den sonra değerler borsasında bir tasfiye dalgası görülmüştür. Bir çok endüstriyel değerler bilhassa bakır bir ile 6 puan arasında bir düşüklüğe uğramıştır.

Vaşington: 29, (A.A.) Hükûmet adamları ulusal kalkınma ofisinin tüzüklerini bozan yüce hakyeri kararına karşı alınması gereken tedbirleri gizlice tetkik etmektedirler.

Söylenildiğine göre bu tüzükler den bir kaçının ve hele işçilerin haklarını koruyanların yürülükte (meriyette) bırakılması için parlâmentodan yeni bir kanun çıkarılması düşünülmektedir. Yüce hakyerinin yararı işçiler arasında büyük bir küsü (infial) uyandırmış ve genel grev tehlikesi başgöstermiştir.

Ermeni dilindeki Türk gazeteleri delgesinin bir telgrafı

Ankara: 29 (A.A.) — Türkiye birinci Basım kurultayına ermeni dilindeki Türk gazeteleri delegesi olarak iştirak etmiş olan Bay Şamlı Basın genel direktörlüğüne şu telgrafı göndermiştir. :

Kurultaymız münasebetiyle bize karşı gösterdiğiniz yüksek kardeşlik muamelesine candan teşekkür ederken yurt işlerinde Türk Ermeni gazetelerinin diğer hemşerilerinden ayrılmamayı prensip olarak kabul ettiklerini yüce büyüklerimizle Ankara inkılâp muhitinin bizde bıraktığı silinmez hatıra ve heyecanlarından hız alarak bundan sonra da ödevlerini daha büyük bir anlayışta ve bütün kabiliyetlerile ifa edeceklerinden büyük şeflerimizi temin buyurmanızı derin saygılarımla dilerim.

Amerikanın hava kuvvetleri

Vaşington, 29 (A.A.) — Yarı resmî haberlere göre, Amerika Birleşik hükûmetlerinin hava kuvvetleri 12,000 uçak ve 18,000 pilottur.

Şimdi çalışan 13,886 sivil pilotun 7,083 ü posta uçağı kullanmakta olup savaş zamanında da bombardıman uçağı kullanmak bilgine sahiptirler.

İNGİLİZ HAVA FILOSU

Londra, 29 (A.A.) — İngiliz hava işleri filosu için yapılan kayıt işleri bir başarımla yürümektedir. İlk dört günde, ondrada asker kayıt bürosuna 20 bin kişi ve pilot kayıt bürosuna da 90 bin kişi alınacaktır. Bunların 2500 ü pilot ve 20 bini asker olacaktır.

Deniz konuşmaları

Alman - Ingiliz deniz delegeleri 4 Haziranda toplanacaklar

Londra, 29 (A.A.) — Resmen bildirildiğine göre, Almanya ile İngilterenin deniz delegeleri 4 haziranda toplanacaklardır. Yarı resmî konuşmaların erğesi deniz silâhlarının azaltılması için arsıulusal resmî konuşmalara başlangıç olacak fikir danışmalarında bulunmaktır.

Bununla beraber sanıldığına göre, konuşmalar, savaş gemilerinin silâhları ve tonajları gibi teknik meseleler üzerinde de dolaşabileceklerdir.

Bu konuşmalar, Alman deniz silâhlanmasının, İngiltereyi 1930 Londra anlaşmasında yazılı olan ve eskalatör adı verilen, kurtuluş maddesine müracaat ettirip ettirmiyeceğini gösterecektir.

Berlin, 29 (A.A.) — Müzakereler Londrada yapılacak ve Alman murahhas heyetine bay Ribentrop başkanlık edecektir. Heyeti murahhasaya amiral Schuster, korvet kaptanı Von Kiderlen ve Almanyanın Londra ataşenavali yüzbaşı Wasner dahil bulunmaktadır. Alman heyeti murahhasası hafta sonunda Londraya gidecektir.

Kazanç vergisi

Lâyiha bugün Kamutayda konuşuluyor

Ankara, 29 (Kurun) — Kamutayın yarınki toplantısında konuşulacaklar arasında kazanç vergisi kanunu hükümlerini değiştiren bir maddelik lâyiha da bulunmaktadır.

Serbest meslek erbabı, işgal ettikleri yazıhane, idarehane, muayenehanelerinin garyisafi iratları üzerinden vergiye tâbidirler. Evlerinin bir kısmını idarehane, yazıhane, muayenehane yeri yapanları oturdukları binanın, apartıman dairesinin gayrisafi iradının yarısı bu mükeleflerin vergilerinin hesabıda matrah olur.

Serbest olup da yazıhane, muayenehanede müstakil olarak çalışanların herbirinden vergi ayrı ayrı alınır. Ancak ayni yazıhane muayenehane ve idarehanede çalışanlar işte iştiraklarini isbat ettikleri takdirde herbiri için bu vergide yüzde 30 ar tenzilât yapılır.

Yunanitanda takvim yüzünden isyan

Atina, — Dinî yortularda eski takvimin tatbik edilmesini istiyen üç Metrepolit iki gün evvel Yunan kilisesine karşı isyan ederek ayrılmışlar, ve yeni bir kilise kurmuşlardır.

Atina Sen Sinod meclisi de derhal toplanmış ve bunları mürtet (dinsiz) ilân ederek, haklarında takibat yapmağa karar vermişlerdir.

Bunların, ruhanî mahkeme tarafından sorguya çekilinceye kadar ıssız adalardan birine sürülmesi düşünülüyor.

Hükûmet de bu papaslar hakkında şiddetli hareket etmek taraftarıdır. Halbuki bu papasların kurdukları, ve "öz ortodokslar,, ismini verdikleri kiliselerinin iki milyon tâbii olduğu söylenmektedir.

Kendi duyumlarımız

Kültür teşkilâtında Türkçe karşılıklar

Ankara, 29 (Kurun) — Kamutay kültür encümeni, maarif teşkilâtı lâyihası üzerindeki yeni türkçe sözleri yerleştirme işiyle uğraşmaktadır. Encümen, "Maarif Şûrası,, nın "Kültür danışı,, "Talim ve terbiye heyeti,, nin "Kültür kurulu,, "teftiş heyeti,, nin "espektörlük kurulu,, tedrisat umum müdürlüklerinin "yüksek, orta, ilk öğretim genel direktörlükleri,, "Meslekî tedrisat,, ın "Ertik ve teknik okulları,, "Hususî mektepler,, in okullar,, "Beden terbiyes "Beden egitimi ve izcilik,, yat,, ın "Yayım,, "Asarıâtil müzeler,, in "Ontukler ve mü "Kütüphaneler,, in "Kitap lar,, "Hususî kalem,, in "Öze ,, "Mektep müzeleri,, nin müzeleri,, "Sicil müdürlüğü, "Arşyo direktörlüğü,, olması rarlaştırmıştır.

Demiryollar bütçesi

Bu yıl 584 kilometre hat işlemiye açılacak

Ankara 29, (Kurun) Devlet Demiryolları yeni bütçesi bütçe encümeninden çıktı. Yeni esaslara göre Samsun — Sıvas bölgesindeki (mıntakasında) yüzde 60, Bandırma — Manisa — İzmir — Alaşehir havalisindeki yüzde 50 ten zilâtlı halk ticaret biletleri usulü devam edecektir.

1935 yılında yeniden 584 kilometrelik hat işletmiye açılacaktır.

Hava yolları devlet işletme idaresine beş yüz bin lira yardım, Ankara istasyon binasının inşası, umumî idare meclisinin genişletilmesi, Eskişehir vagon fabrikasının ve Sıvas atölyesinin inşa masrafları onaylanmıştır.

Devlet Demiryolları idaresinin, şebekeye yakın şehir ve kasabalar arasında otobüs, kamyon işletmesi müsaadesi devam edecektir.

Ankarada üniversite

Ankara 29, (Kurun) — Kamutay Kültür Encümeni, bugünkü toplantısında dil, tarih, coğrafya fakültesinin kurulması lâyihasını onayladı. Encümen mazbatasında, Ankarada bir Üniversite kurulmasını dilemektedir.

Köylüyü topraklandırma

Ankara 29 (Kurun) — Kamutayda, köylüyü topraklandırma işiyle uğraşan Parti komisyonu toplanarak çalışmalarına başladı.

İRAN ELÇİSİ

Ankara, 29 (Kurun) — İran elçisi bugünkü trenle İstanbula gitti.

GÜZEL SAN'ATLAR BİRLİĞİNİN SERGİSİ

Ankara, 29 (Kurun) — Güzel San'atlar Birliğinin bu seneki sergisi bir haziranda Kültür Bakanı Bay Abidin Özmenin bir söylevile açılacaktır.

İZMİR DELEGELERİ

Ankara, 29 (Kurun) — Basın Kurultayına iştirak eden İzmir delegeleri cumartesi günü döneceklerdir.

Liman bütçes

Sosyetenin tasfiyesi Ağustosa kadar bitirilecek

Ankara 29, (Kurun) — bul Liman Umum direktörünün yeni bütçesi çıktı; Kar üyelerine dağıtıldı. Esasların re; tasfiye 13 — 8 — 935 ta kadar sürecektir. Sermaye, sebeplerden ötürü yüzde 50 tinde eksilmiştir. Mefsuh umum müdürünün fuzulî o aldığı 2250 lira ikramiyenin dare meclisi azalarının huzurlarına mahsuben zimmetle bulunan 9340 lira avansın sü geri alınmasına ait takibat vam edilecektir. Tasfiye işi lak surette 13 Ağustos 935 t ne kadar bitirilmiş olacaktir

Mürakiplik, kâtiplik kalmış, heyeti fenniye başmüflik tahsisatının yabancı bir o na verilmesi, işlerin serbest ticarî zihniyetle, arttırma eksihale kanunları dışında müd encümenince görülmesi onamıştır.

Kamutaya verilen yeni lâyiha

Ankara, 29 (Kurun) — Evkaf lâyihasnın Kamutayı zartesi toplantısında konuşğı sanılıyor.

Çubuk barajı sahasının ağadırılmasiyle "Kırkgözler,, kağından getirtilecek suyun m karşılığının temini şeklinin tirilmesi; Türkiye — Yugos arasında imzalanmış iadei min, ikamet, adlî münasebe kavelelerinin tasdiki lâyi Kamutaya geldi.

Bütçe tastikten geç

Ankara 29, (Kurun) — 93 çesi yüksek tasdikten geçmiş

KÜKÜRT İŞİ

Ankara, 29 (Kurun) — Manisa saylavlarına yapılan racatlarda kükürt işinin hall mediği, fiatların yüksekliğin hafaza ettiği bildirilmiştir. Bank ve Ekonomi Bakanlığı kürt işile ciddî surette uğraş başlamışlardır.

İŞ BANKASI İZMİR ŞUBE MÜDÜRÜ

Ankara, 29 (Kurun) — İş kası İzmir şubesi müdürü ba ruzun, bankanın Marsilyada besine tayin edileceği söyle tedir.

Oturduğu masanın sağında bir meclis var, beş, altı kişi kadar, kadınlı, erkekli.. Hanımlardan birisi, galiba bir hanende, şişman boynuna bir ipek örtü sarmış (Vallahi sesim kısıldı) diye nazlanıp dururken yakası paçası dayak yemiş gibi perişan, kıvırcık saçları yüzüne, gözüne dökülmüş kalantor bir bey (Türkiye bülbülü! Lûtfedin, kurbanınız, olayım) diye yalvararak kekeliyordu.

Necdetin sol tarafında bir masada yakın dostları oturmuştu. Evvelâ Orhan yirmi beş yaşlarında bir çocuk, meşhur bir muharririn torunu, bestekâr, hanende, şair, iktisatçı serseri!

Bu Orhan tam bir serseriydi. Dedesinin tavsiyesiyle dalıp çıkmadığı iş kalmamıştı. Kâh Üniversite talebesi. banka memuru, reji memuru olmuş, kâh komisyoncu yanında çalışmış, tezgâhtarlık, berberlik, aktörlük etmişti. Neticede ailesi bütün emeklerin boşa gittiğini görünce oğlanı kapıp salıvermişti. Şimdi o, gelişi güzel, başıboş yaşıyordu.

Zeki bir çocuktu. Fakat bu kısır zekâ hiçbir zaman meyva veremezdi. Sohbeti gayet hoş, sesi güzel, kendisi sevimli, yakışıklı idi. Orhanın yanında üç hanım vardı: Nesrin, teyzesi Nimet Hanımefendi, bir de Kadıköyünde (Yeleli Kız) diye tanılan Bedriye Hanım....„

Sonunu bugünkü "KURUN„ gazetesinde okuyabilirsiniz

Yazan : Safiye Erol

Bu satırları okuduktan sonra, derhal bugünkü "KURUN„ gazetesinden birer tane edininiz. Bu roman, sizi çok memnun edecektir.

VAKIT Matbaası

KURUN

İLÂVE

30 Mayıs Perşembe 1935 Sayısı (1) Kuruştur.

"KADIKÖYÜ„NÜN ROMANI!

Bugün

KURUN gazetesinde başladı

Kadıköylüler! Bu gençlik romanı size tatlı saatler yaşatacak, önünüze tanıdık veya tanıdığa yakın yüzler, bildiğiniz yollar, gördüğünüz manzaralar çıkaracak!

İşte romanın ilk satırları:

"En büyük sürprizler, en umulmadık zamanda olur. Kim derdi ki Necdet tesadüfen uğradığı papazın bahçesinde bu kadar oyalanacak. Fener burnunda güneşin kanlı batışını seyretmiş, ağır ağır Kadıköye dönmek üzereydi.

Yollar çok kalabalıktı. Bu sıcak, parlak cuma Kadıköy halkını genç, ihtiyar, zengin, fakir dışarı fışkırtmıştı.

Necdet gezinti dönüşü Papazın bağı önüne gelince durakladı, düşündü.. Aklından gazetesi için yazılacak (Kadıköy mesireleri) başlıklı bir makale silsilesi ve buna benzer müphem tasavvurlar geçti. İçeriye girdi.

Oturduğu masanın sağında bir meclis var, beş, altı kişi kadar, kadınlı, erkekli.. Hanımlardan birisi, galiba bir hanende, şişman boynuna bir ipek örtü sarmış (Vallahi sesim kısıldı) diye nazlanıp dururken yakası paçası dayak yemiş gibi perişan, kıvırcık saçları yüzüne, gözüne dökülmüş kalantor bir bey (Türkiye bülbülü! Lûtfedin, kurbanınız olayım) diye yalvararak kekeliyordu.

Necdetin sol tarafında bir masada yakın dostları oturmuştu. Evvelâ Orhan yirmi beş yaşlarında bir çocuk, meşhur bir muharririn torunu, bestekâr, hanende, şair, iktisatçı serseri!

Bu Orhan tam bir serseriydi. Dedesinin tavsiyesiyle dalıp çıkmadığı iş kalmamıştı. Kâh Üniversite talebesi. banka memuru, reji memuru olmuş, kâh komisyoncu yanında çalışmış, tezgâhtarlık, berberlik, aktörlük etmişti. Neticede ailesi bütün emeklerin boşa gittiğini görünce oğlanı kapıp salıvermişti. Şimdi o, gelişi güzel, başıboş yaşıyordu.

Zeki bir çocuktu. Fakat bu kısır zekâ hiçbir zaman meyva veremezdi. Sohbeti gayet hoş, sesi güzel, kendisi sevimli, yakışıklı idi. Orhanın yanında üç hanım vardı: Nesrin, teyzesi Nimet Hanımefendi, bir de Kadıköyünde (Yeleli Kız) diye tanılan Bedriye Hanım . . . .„

Sonunu bugünkü "KURUN„ gazetesinde okuyabilirsiniz

Yazan : Safiye Erol

Bu satırları okuduktan sonra, derhal bugünkü "KURUN„ gazetesinden birer tane edininiz. Bu roman, sizi çok memnun edecektir.

VAKIT Matbaası

KURUN

İLÂVE

30 Mayıs Perşembe 1935 Sayısı (1) Kuruştur.

"KADIKÖYÜ„NÜN ROMANI!

Bugün

KURUN gazetesinde başladı

Kadıköylüler! Bu gençlik romanı size tatlı saatler yaşatacak, önünüze tanıdık veya tanıdığa yakın yüzler, bildiğiniz yollar, gördüğünüz manzaralar çıkaracak!

İşte romanın ilk satırları:

"En büyük sürprizler, en umulmadık zamanda olur. Kim derdi ki Necdet tesadüfen uğradığı papazın bahçesinde bu kadar oyalanacak. Fener burnunda güneşin kanlı batışını seyretmiş, ağır ağır Kadıköye dönmek üzereydi.

Yollar çok kalabalıktı. Bu sıcak, parlak cuma Kadıköy halkını genç, ihtiyar, zengin, fakir dışarı fışkırtmıştı.

Necdet gezinti dönüşü Papazın bağı önüne gelince durakladı, düşündü.. Aklından gazetesi için yazılacak (Kadıköy mesireleri) başlıklı bir makale silsilesi ve buna benzer müphem tasavvurlar geçti. İçeriye girdi.

işaretler

Kalite gazeteciliği

Basın Kurultayında gazetelerin kaliteye üstün bir değer vermesi işi hiç mi, hiç aytışmaya lüzum görülmeden kabul edildi.

Yüzden çok adam biraraya gelir de böyle bir iş üzerinde söz söylemez olur mu, diye kendi kendime düşünmedim değil, hafif, havadan, sudan yaprakları sütun, sütun yazıları tarihe bırakmak o kadar kolay mıdır?

Kolay değildir, fakat üzerinde bir satır bile konuşulmadan kalite gazeteciliğinin derhal onaylanması bir psikolojinin ifadesidir.

Bu psikoloji bakımından hafif, havaî yazılardan nefret gösterildi.

Bana sorsalar, buna şu sebebi gösteririm:

Bizde havaî yazının kökü yoktur. Size bu söz tuhaf gelmesin. Çünkü yazının havaîleşmesi, hafifleşmesi bir başlangıç olarak değil, bir son olarak manalıdır.

Kafasını çok çetin işlerle yoran adamlar bilirsiniz ki hendilerini eğlendirmek için hafif, havaî şeyleri ararlar.

Son yüzyılın yaşayışı, çalışma şartları insanları eğlence zamanlarında havaî, ve hafif bir hale koydu.

Sekiz saatlik işin tulumundan yakasını kurtaran adam, derin bir nefes alır gibi, rahatlaşır gibi bir kafa ilmiyesine muhtaçtır.

Hafif bir müzik dinler. Biraz içki içer, okuduğu kitabın kendisini eğlendirmesini ister. Serveti fünûnî bir nüktedan tutmaya müsait olmıyan insanlar bunu yazılmış şekilde çok ucuza satın alabilirler.

Hafif yazının bollaşması ve piyasalarının üstünleşmesi bu yüzdendir.

Hafif yazıyı, insan zekâsının gerilemesi ertesi değil, yorgunlugun bir geri tepmesi saymalıdır.

Bizde ne iş hayatı bu kadar kesif, ne de yazıcılığımızın tarihi olgun ve ciddî bir kütüphane ile bezenmiştir. Bunun için bizdeki hafif neşriyat köksüz ve sadece bir güzellikten başka bir şey değildi. Ciddî işlerle yorulan insanlara bir bakıma, bir havuz kenarı, bir pilâj tesiri yapmak imkânına da sahip değildi. Bu sebepten hafiflik, sadece hafiflik için oldu ve çabucacık cıvıyıverdi.

Şikâyetin asıl sebeplerinden biri budur. Bir başka sebep:

Soysallığa susayan, yeniliğe, modern düşünceye hasret çeken bir ulus bütün emelleriyle yüzyılların boş bıraktığı düşünce işi üstüne atılıyor. Öyle bir zamanda yaşıyoruz ki bilmek, daha çok bilmek, daha iyi bilmek, dilediğimiz kullanmak istiyoruz. Bunun için bütün bir kurultay kalite gazeteciliğini, uzun yıllardır beklenen bir sevgili gibi karşıladı..

Sadri Ertem

Belediye fen heyetinde işi olanlara kolaylık

Belediye fen heyeti müdürlüğü şubeleri öğleden sonra çok meşgul edilmektedir. Vali Avrupadan döndükten sonra bir büro açılacak, fen heyetiyle işi olanlar evrakını buraya bırakıp ertesi günü gelecek, kendisine müspet veya menfi cevap verilecektir. Bu suretle halka da daha kolaylık gösterilmiş olacaktır.

ŞEHİRDE

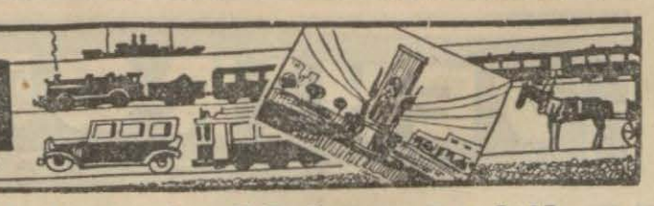

Hafta tatili

Bu Cuma heryer eskisi gibi kapalıdır

Cuma tatilinin pazara çevrildiği bellidir. Okuduğumuza göre bu kanun ancak gelecek hafta tatbik edilecektir. Yarın gene eskisi gibi her taraf tatildir. Ancak gelecek cuma günü hiçbir taraf kapalı olmıyacaktır. Memur gelecek cumartesi günü öğleye kadar çalışacaklar, öğleden sonra tatil olacak ve ertesi pazar günü de her taraf kapalı buluncaktır.

Tatilden bir gün evveline raslıyan perşembe akşamları dükkânlar birer saat geç kapanıyordu. Şimdi dükkânlar perşembe akşamları değil, cumartesi akşamları birer saat geç kapanacaktır

Belediyenin alacağı borç para işi

Belediye bütçesi ile belediye bankasından yapılacak 750 bin liralık borç para almak işi neticelenmek üzeredir. Ankaraya giden belediye muhasebe müdür muavini Bay Nail dönmüştür.

Belediye bütçesinin Haziran sonuna doğru tasdik edilip gönderileceği anlaşılmaktadır Borç para işi de Haziran ayı içinde sona erecek, belediye parayı alınca evvelce kararlaşan işlere harcanacaktır.

Başıboş köpekler öldürülecek

İstanbulda başıboş köpeklerin çoğaldığını yazmıştık. Belediye şubelere bir yayım göndermiş, kısa bir zaman içinde böyle köpeklerin yakalanmasını bildirmiştir.

Civar kazalara da tebligat yapılmış, İstanbula gelen köpeklerin çokluğu bildirilerek oralarda ayni şekilde köpeklerin öldürülmesi bildirilmiştir.

Jan Dark gemisi

Fransızların mektep gemisi "Jandark,, bugün olmazsa yarın şehrimize gelecektir.

Yarın Fransız klübünde zabitler şerefine çay, ertesi akşam Fransız elçilik binasında bir süvare verilecektir.

Elmasyan cinayetine ait dünkü araştırma

Sarıyerde Takuhi Elmasyanın öldürülmesiyle ilgili oldukları sanılan üç kişinin Zonguldakta yakalanıp şehrimize getirildiğini yazmıştık. Dün, Sarıyerde oturan üç kişi bunlarla yüzleştirilmiştir. Tahkikata devam olunuyor.

Ankara bir hârikadır...

Amerikalı gazeteciler Ankaradan döndüler

Ankaraya gitmiş olan Cenubî Amerika ve İspanyol gazetecileri dün şehrimize dönmüşlerdir. Kendileriyle görüştük. Hepsi de, "Hükûmet merkezinizi görmekten çok haz duyduk, Ankarayı görmeden Türkiyeyi görmüş sayılmazdık,, demektedirler.

Ayrıca Arjantin gazeteleri muharriri Bay Farini Fin demiştir ki:

" Cenubî Amerikası gazetecileri, Türkiyenin bugüne kadar harcadığı emekleri ancak şimdi gereği gibi anlıyorlar. Genç Türkiye için duyduğumuz sıcak takdir duygularımızdan emin olabilirsiniz... Ankarada çok şeyler gördük. Aldığımız notlar, memleketimize Türkiyeyi tanıtmak için doğru ve değerli vesikalardır. Ben gazeteci olmadan önce doktor olduğum için Ankaradaki Örnek hastanesi bende çok ilgi uyandırdı. Bunun gibi modern bir hastane Avrupada bile pek az bulunur. Nitekim Pariste bu kadar mükemmel bir hastane vardır. Fakat sizinki ondan da sonra ve daha ilmî şartlar altında yapılmıştır.,,

İspanyol gazeteleri delegesi ise, şunları söylemiştir:

— "Ankara bizi modern bir hükûmet merkezi olmak bakımından çok ilgiledi. İkinci Filip zamanında Madridi hükûmet merkezi yapmıştık. Fakat bugünkü haline getirebilmek için iki yüz yıl geçti. Sizinki ise on yılda ortaya konmuş bir harikadır. Bu, Türk ulusunun çalışkanlık ve yaratıcılıktaki büyük gücünün örneğidir.,,

BAKAN OLAN GAZETECİ

Yolda gelirken Bakan olan Cenubî Amerika gazetecisi B. Braş da demiştir ki:

"Hele Çubuklu barajı Ankarada en çok ilgi duyduğum şeydir. Bu barajı ortaya koymağa girişerek şimdiye kadar insanları yenen Türkler tabiate karşı da zafer kazanmış oluyorlar. Bir şehir için en önemli iş, su işidir.....,,

Cenubî Amerika ve İspanyol gazetecilerinden bugün bir kaçı vapurla Atinaya, geri kalanı da trenle Sofyadan geçip Parise gidecektir.

Yabancı diller

Üniversite dil okulu yarın da açıktır

Üniversite yabancı dil okulları önümüzdeki tatil aylarında da derslere devam edeceklerdir.

Okullar beş Haziranda açılacak ve beş Eylüle kadar sürecektir.

Bu yıl okullara devam etmiyen ve bu yüzden imtihanlara girmiyen A kurları talebesi bu üç aylık ders zamanında hiç eksiksiz olarak okula devam ederlerse diğer fakülte derslerinden Eylül imtihanına alınacaklardır.

Devamı eksik B kurları talebesi de ayni şartlara tabidir.

İkmal kalan A kurları talebesi de bu yaz kurlarından istifade edeceklerdir.

Lisan bilgilerini genişletmek istiyen lise talebesi ve halktan arzu edenler bu kursa girebileceklerdir.

Bir Haziradan itibaren bu kurslara devam edecekler adlarını edebiyat fakültesi yabancı diller kalemine yazdıracaklardır.

Yaz kurlarında gösterilecek dersler almanca, ingilizce, fransızca ve rusçadır. Bu karar bütün talebeyi sevindirmiştir.

Öğretmenler birliği, üyelerinden hasta olanların parasız olarak tedavi edilmelerini temin etmiştir.

Bundan sonra doktor Bay Etem Casaf ve Kamerettin belli zamanlarda öğretmenleri parasız olarak muayene edeceklerdir. Diğer taraftan da beş diş doktoru birliğe en uygun ve ucuz diş yapmak için baş vurmuştur. Bu doktorların da muayene şekilleri kabul edilmiştir.

öğretmenler birliğinin üyelerine yardımcı

Öğretmen birliği bütün okullara muayene zamanlarını ve doktor adreslerini göndermiştir.

Bundan başka birlikçe Haziran ayı içinde Park otelinde bir çay verilecek ve Temmuzda Bursaya, Ağustosta da Anadoluya bir seyahat yapılacaktır.

Birliğe yazılı üyelerden fakir olanlara birlik tarafından yardım edilecektir.

Kumbara çalmaktan!

Beşiktaşta Esterin evinden içinde otuz lira bulunan bir kumbara çalıp parayı yemekten suçlu Süleymanın duruşması, dün üçüncü ceza hakyerinde karara bağlanmış, Süleyman on ay hapis cezası yemiştir.

Birinci resimde Türk Hava Kurumu İstanbul merkezinde yapılan toplantıda bulunanları görüyorsunuz. İkinci resim, dün işlenen cinayete aittir, öldürülen gencin cesedi götürülüyor.

Dil işleri

Kılavuz için dersler

—19

Muvafık = 1 - Oydaşık, 2 - Onay, 3 - Yerinde, uygun

Muvafakat etmek = Oydaşmak

Muhalif = Ayrışık

Muhalefet etmek = Ayrışmak

Zıd = Karşıt

Telif etmek = Bağdamak (conciller)

Tasvip etmek = Onamak

Tasdik etmek = Onaylamak

Tasdik = Onaylama

Bu meselede sizinle oydaşık değilim.

Bu önergeyi onay bulanlar, ellerini kaldırsınlar.

Bu hareketiniz benim ahlâk anlayışıma uygun değildir.

Oydaşmak her zaman gönülden olmaz.

Bizde ayrışık parti yoktur.

Niçin bütün görüşülerde ayrışmaktan zevk alıyorsunuz?

Ayrışık ve oydaşık bütün partiler, yurt savgasında birleşirler.

Fikirlerimiz gerçi karşıt değildi. Fakat ne yapayım ki ayrışmak zorunda kaldım.

Partimizin programı, ekonomik girişimlerin kamuğasığ ile karşıtlığını kabul etmez.

Sıyasada herhangi bir fikre oydaşık görünmek, onu onamak demek değildir. Parti hayatında özveri ve dayanışma esastır.

Cumur Başkanı son kanunları onaylamıştır.

Cumur Başkanının onaylama'sından henüz geçmiyen bir kanunun hükümleri yürütülemez.

* * *

Hakikat = Hakikat (Verité)

Hakikat (şeniyet) = 1 - Gerçek gerçeklik 2 - (Terim) gerçe, gerçeklik (realité)

Hakikî = Hakikiğ (Veritable)

Hakikî (şenî) = 1 - Gerçekcilik, gerçecilik 2 - (Terim) Gerçeizm

Hakikiye mesleği = 1 - Gerçekçi, gerçeci 2 - (Terim) Gerçeist

Hakikaten = Gerçekten, doğrusu

Tahkik etmek = gerçinlemek

Tahkik, tahkikat = Gerçin

Kabili tahkik = Gerçinlenebilir.

Badettahkik = Gerçinlendikte

Tahkikatı adliye = Tüzel gerçin

Tahakkuk = 1 - Gerçekleşme, gerçeleşme 2 - Kesinleme

Tahakkuk etmek = 1 - Gerçekleşmek, gerçeleşmek 2 - Kesinlenmek

Tahakkuk ettirmek = 1 - Gerçekleştirmek, gerçeleştirmek 2 - Kesinlemek 3 - Varlaştırmak

Tahakkuk memuru = Kesinci, kesinleyici

Hakikat budur.

Yüksek bir devlet adamı, gerçeyi hiçbir zaman gözden kaçırmaz.

Belki iyi değil, fakat gerçek (gerçel) olan budur.

Bu romanda okuduğunuz bütün şeyler olmuştur.

Gerçeist (gerçeci) bir politikacı, böyle sakat işlere girmez.

Romanda gerçeizm (gerçecilik) çığrını ileri götürenler arasında Emil Zola adı nasıl unutulabilir?

Hadse gerçekten böyle mi geçti?

Polis son hadseyi gerçinlemektedir.

Fransada kıya gerçinleri ağır yürür; fakat duruşma çabuk biter.

Bütün dileklerimiz gerçekleş-

(Lûtfen sayıfayı çeviriniz)

Yabancı posta

5 milyon!

Fransada herkesi şaşırtan bir hâdise

Fransada tesadüf işi olarak gizliliklere bürünen bir servet, bu serveti nereden ele geçirdiği bilinmiyen bir adam meydana çıkarılmıştır.

Fransız gazetelerinde okuduğumuza göre, Fransız İçbakanı Cezair yolculuğundan dönerken, Liyon istasyonunda çok tanıdığı iki kişi kendisine yaklaşmış ve çok feci bir sefalet içinde yuvarlanan Gaston Rusel adında birinin bir memuriyete yerleştirilmesini ve bu zavallının sefaletten kurtarılmasını rica etmişlerdir. İçbakanı, bu adam hakkında tahkikat yaptırmıştır.

İşi araştırmaya memur edilen bir müfettiş bir büyük bankada beş milyon franklık bir "hesabı cari,, bulmuş ve bu paranın açlıktan ölmek üzere bulunduğu söylenen Gaston Rusel adına yazılmış olduğunu görerek şaşırmıştır.

Bunun üzerine Rusel sorguya çekilmiş, bir ansiklopedi çıkaran bir adamın yanında muharrirlikle çalıştığını söylemiştir. Halbuki ansiklopedici böyle bir adamı tanımadığını ve yanında çalıştırmadığını bildirdilmiştir. Araştırmalar, bu beş milyonluk fakirin elinde bir ilk okul şahadetnamesinden başka bir vesika bulunmadğını, bu kadarcık bir bilgi ile ansiklopedi muharrirliği yapamıyacağını da ayrıca meydana çıkarmıştır.

Şimdi bu adamın bu kadar parayı nasıl kazandığı ve kendisini müthiş bir sefalette göstermesinin sebepleri araştırılmaktadır.

ŞEHİRDE

Küçük bir alacak yüzünden bir genç öldürüldü

Cinayeti yapan alacaklı tarafından kışkırtılan sabıkalı bir hamaldır

Dün saat on ikide alacak yüzünden Karaköyde bir genç öldürüldü. Cinayet şöyle olmuştur:

Galatada Rıhtım boyunda kahvecilik yapan Hasan isminde birine, Rüştü adında bir gencin iki lira borcu vardır. Bu borç, çay ve kahve parasındandır. Hasan kahvesini birkaç ay evvel kapamış, boşta gezmektedir. Rüştü ise daima Galata rıhtımında bulunmakta, bazan şoför muavinliği yapmakta bazan otomobillere vapurdan müşteri bulmaktadır. Bu suretle günlük kazancı bazan bir buçuk lirayı geçmektedir.

Rüştü çok küçük yaştan hayata atılmış, gözü açık, terbiyeli bir gençtir. Birçok şoförlerin yanında çalıştığı için kendisini çok sevdirmiştir. Hattâ kendisine rumca küçük manasına gelen Pikoli ismi takılmış, bu isimle anılmaya, çağrılmaya başlanmıştır. Babası ve anası vardır. Babası daktilo ile istida ve mektup yazarak geçinmektedir.

Kahveci Hasan Rüştüden birkaç kere alacağını istemişse de Rüştü verememiş, bu yüzden Hasanla araları açılmıştır. Hasan bir gün evvelce ortağı olan ve palabıyık ismiyle anılan hamal Ahmetle görüşmüş, Rüştüdeki parayı kendisinin almasını söylemiştir.

Dün saat on ikiye doğru Rüştü Havyar hanının arka kapısından çıkarken oralarda bir arkadaşiyle dolaşan haml Ahmet Rüştüyü görmüş, yanına gelerek:

— Parayı ver bakalım. Artık beni atlatamazsın! demiştir.

Rüştü serseriliğiyle tanınmış olan sabıkalı hamala cevap vermiyerek yoluna devam etmek istemişse de Ahmet önünü kesmiş, kolundan tutmuştur. Rüştü:

— Benim sana borcum yok. Ne istiyorsun, çekil git.. deyince sabıkalı hamal hemen bıçağını çekmiş, Rüştünün sırtına birkaç defa saplıyarak yere düşürmüştür. Yaptığı işin sonunu kestiren hamal elinde bıçağı ile Tophaneye doğru kaçmaya savaşınca peşine halk takılmış, halkın feryadına işaret memuru yetişmiş, elinde bıçağı ile hamalı tutmuştur. Sabıkalı hamal memura:

— Ben kanun bilirim. Yedi sene içerde yattım. Beni ne tutuyorsun?! gibi lâflar söylemiş, merkeze gitmemek istemiştir.

Diğer yandan Rüştü kanlar aka, aka Karaköy noktasına doğru koşmuş, yolda takati kesilerek yere düşmüş, yetişen zabıta memuruna: "Beni vurdular,, diyebilmiştir. Rüştü Karaköy eczahanesine kaldırılmışsa da birkaç dakika sonra ölmüştür.

Hamal Ahmedin kullandığı bıçak kunduracı bıçağıdır. Sapına kalın bir mendil sarmış, o suretle Rüştüyü vurmuştur.

O esnada katilin çok sarhoş olduğu da anlaşılmıştır. Sallana, sallana merkze götürülmüş, orada cinayetini itiraf etmiştir.

Katil başına tenekelerle su döküldükten sonra ancak ayılmış:

— Beni teşvik eden allahından bulsun! diye birçok kere söylenmiştir.

Sabıkalı katilin ayni zamanda esrar da çektiği söyleniyordu. Cinayet tahkikatına müddeiumumî muavinlerinden Bay Muhlis elkoymuştur. Katil ile bunu teşvik eden kahveci ve cinayet esnasında yanlarında bulunan bir arkadaşı tevkif edilmişlerdir.

Adliye yangınında yanmıyan dosya!

Vahan, böyle bir dasya üzerinde kalem mi oynatmış?

Adliyece Vahan isminde biri aleyhinde takibat yapılmaktadır. Vahan aleyhindeki takibata esas, adliye sarayı yangınından kurtarılan dava dosyalarından birinde kendisinin ilişiği olduğunu söyliyerek, dosyayı gözden geçirdiği sırada, bir aralık nasılsa fırsat bulup dosya üzerinde kalem oynatmaktır. Bu suretle tahrifat yaptığı iddia olunuyor.

Hırsızlıktan ceza

Rüstempaşa camii avlusunda abdest almakta olan İbrahimin ceketini, Zindan kapısından geçen Celâlin altın saatini aşırmaktan suçlu Alinin duruşması, üçüncü ceza hakyerinde bitmiştir. Ali üç ay on beş gün hapse mahkûm edilmiştir.

Kısa Şehir Haberleri

TALEBE BİRLİĞİ — Çarşıkapıya taşınan Talebe Birliği yönetim heyeti yeni binayı uygun görmediği için Cağaloğlundaki eski binasına taşınacaktır.

BAY SABRİ — Trakya İkinci Umumî Müfettişlik başmüşavirliğine tâyin edilen Bay Sabri Ankaradan gelmiş, vali muavini B. Rükneddinle konuşmuştur.

GENEL EMNİYET MÜDÜRÜ — Bir müddettenberi rahatsız bulunan Genel Emniyet Müdürü Bay Şükrü iyileşmiş, dün vali muavinini ziyaret etmiştir.

BAY DANİŞ — Adapazarı dokuma fabrikalarına giren İstanbul bölgesi Endüstri Enapaktörü Bay Daniş dün şehrimize dönmüştür. Lâzımgelen noktaları Ekonomi Bakanlığına bildirecektir.

TİCARET ANLAŞMASI — Yeni imzalanan Türk — Yunan ticaret anlaşması önümüzdeki Maziranın on birinden itibaren tatbik edilecektir.

YENİ BİR SOYADI — Kuduz hastanesi Başhemşiresi Bayan Makbule, "Salohor,, soyadını seçmiş ve tescil ettirmiştir.

SIYASA

Musoliniye karşı hayır! diyen adam

İngilterenin Uluslar Kurumunda delegesi Bay Eden bu kurumun ö... mini düşürmemek yolunda büyük ... muvaffakıyet kazandı.

Hepimiz de biliyoruz ki bir ara İtalya, Habeş işini yalnız kendini il... liyen (alâkadar eden) bir iş sayıy... her bir kimsenin, hattâ Uluslar Ku... munun bu işe girişmemesini istiy... du. İtalyanın en sözü geçer adamla... bu yolda söylevler veriyor ve Ha... şiştanın bir akınına uğrıyacağını a... latır gibi oluyorlardı.

Öte taraftan Habeş imparatoru ... Uluslar Kurumunu, ödevini yapma... çağırmakta ve aradaki ayrılığın ba... yolu ile çözülmesi için Uluslar Ku... munun işe girmesini istemekte idi.

Uluslar Kurumu bu ödevini ya... mazsa nüfuzu kırılacak, küçük ul... lardan biri de ona güvenmez ve sö... ne inanmaz olacaktı. Eden ile Lâv... kurumu bu hale düşmekten korum... istediler ve ona göre hareket etti... Anlatıldığına göre Eden ile Lâval ... luslar Kurumu tarafından veril... kararı telgrafla Mussoliniye bild... mişler, karar Romada İtalyan ba... mına göre değiştirilerek Cenevre... döndürülmüş.

Karar eski şekilde ikinci defa R... maya gönderilmiş, Roma kararın ... ne öte berisini değiştirerek geri ... virmiş, Kararın asıl sureti tekrar R... maya gönderilince Roma hükûmeti ... rardan, iki taraf silâh kullanmad... uyuşamadıkları takdirde Uluslar K... rumunun işe gireceğine dair olan no... tayı çıkarmak için bir hayli uğraşm... fakat buna da muvaffak olamamış, ... Eden her şeyden fazla bu nokta... olduğu gibi kalması üzerinde ısr... etmiş. Gene anlatışa göre Bay Ed... bu nokta üzerinde o kadar durmuş ... o kadar dayanmıştır ki delegelerd... biri "bu adam, Mussoliniye karşı h... yır diyebilen biricik adam,, demiş.

Nitekim Cenevrede çıkan Ulus... gazetesi de onun bu haline işaret e... rek Bay Eden hakkında "bu kork... genç adam,, demektedir.

Bay Edenin ısrarı karşısında İta... yanın gevşemesine sebep İtalyanın H... beşteki mukadderatının âdeta İngil... renin elinde bulunmasıdır. İngilte... istediği dakikada İtalyaya karşı S... veyş kanalını kapayabilir ve orad... İtalya ile müstemlekeleri arasında... bütün bağlar kesilir.

Bay Edenin gösterdiği ısrar ve m... kavemet bu kuvvete dayandığı gi... İtalyanın (peki) demesindeki seb... te bu kuvvetten korkusudur.

Bu suretle mühim bir mesele aşa... yukarı yola girmek istidadını göste... miştir.

ö. R. Doğrul

---

ti.

Tarihte eşsiz bir devrimi gerçekleyen Atatürk'e her gün daha çok ve daha gönülden bağlıyız.

Evimin vergisi yeni kesinlenmiştir.

Bir devrim davasını gerçeleştirmek söylemek kadar kolay değildir.

Anadoluda, uzak asırlardan beri, en büyük bayındırlık eserleri varlaştıran, cumuriyettir.

Verginizi iyi kesinlemedilerse, Finans Bakanlığına başvurusunuz.

Kesinleyci (kesinci) ancak kanun hükümlerine göre vergi biçebilir.

Mesele gerçinlendikte, aslı olmadığı anlaşılmıştır.

Bu hadse hemen gerçinlenebilir.

Bu misallerde geçen yeni kelimeler:

Kıya = Cinayet
Duruşma = Muhakeme
Başvurmak = Müracaat etmek

* * *

Muhtelif = Türlü
Müteferrik = Ayrık

Türlü kaynaklardan gelen haberlere göre, Alman hava kuvveti gittikçe artmaktadır = *Menabii muhtelifeden gelen haberlere göre.....*

Türlü kaynaklardan gelen ayrık haberler birleştirildiği zaman görülüyor ki mesele sizin tasınladığınız gibidir = *Menabii muhtelifeden gelen müteferrik haberler birleştirildiği zaman görülüyor ki mesele sizin tahmin ettiğiniz gibidir.*

Tahmin etmek = Oranlamak, tasınlamak

Tahmin = Oran, tasın

Bu iki ada arasındaki uzayı ne kadar oranlarsınız?

Böyle meselelerde üstünkörü tasınlarla hüküm vermeyiniz.

Kayık, göz oranı ile, iki mil kadar açığımızdan geçti.

Akıl tasını başka, göz oranı başkadır.

Bu misallerde geçen yeni kelime:

Mesafe = Uza

— ULUS —

Fransız tayyarecileri

Dün Dumerk adında bir Fransız pilotiyle birkaç makinist trenle şehrimize gelmiştir. Bugün de vapurla tayyarelerinin gelmeleri beklenmektedir.

Yeni Kitaplar

Edebiyat

"Edebiyat Fakültesi Talebe Cemiyeti,, tarafından çıkarılan "Edebiyat,, mecmuasının Mayıs sayısı, okunmağa değer yazılarla çıkmıştır.

Birinci yılın üçüncü sayısı olan bu Mayıs sayısında, Rahmetli Arat, Şerif Hulûsi Sayman, Akdes Nimet Kurat, Sabahaddin Rahmi, Mustafa Şekip Tunç, Milmi Ziya Ülken, tarafından yazılmış yazılardan başka, enteresan bazı yazılar da vardır. Tanesi yarım liraya satılan bu mecmua bir boşluğu dolduruyor.

Dertler, istekler

Susuzluk!

Adliyede işi olanlar, bundan şikâyetçidir

İstanbul adliye dairesi koridorların da sucuların dolaşmaları yasak edilmiştir. Dolayısiyle, adliyede iş takip edenler, su içmek imkânından mahrum kalmaktadırlar. Bunlar arasında, avukatlar, avukat kâtipleri ve başkaca işi olanlar vardır.

Bilhassa şu sıcaklarda iş takip ederken birkaç saat susuz kalmanın ne kadar güç olduğunu ileri süren birçok kişi, bu güçlüğün ortadan kaldırılması için, ilgili makamın bir çare bulması yerinde olacağını söylüyorlar.

Biz, bu temenniyi müddeiumumiliğin uygun bir şekilde yerine getireceğini umduğumuzu ve not ederken sucuların koridorlarda dolaşmasının önüne geçilmekle beraber, gene iş takip edenlerin susuz kalmamaları gözetilebileceğini yazımıza katıyoruz. Meselâ, yanan adliye sarayında olduğu gibi, siper bir köşede koridorlarda dolaşma dan su satılması yolunda bir çare bulnabilir.

Matbaamıza gelen eserlerden:

Perşembe

Üç renkli zarif bir kapakla bugün 9 uncu sayısı çıkan Perşembe gazetesi, son sadrazam Tevfik paşanın çok kıymetli hatıralarını neşre başlıyor. Bir çok esrarı meydana koyan ve canlı resimlerle süslü olan bu hatırattan başka Ercüment Ekrem, Behçet Kemal, Mahmut Yesari, Cahit Uçugun seçme yazıları, Trablus yolunda, Nasreddin Hoca, sinema. roman, hikâye, mizah, meraklı vakalar sayfaları, müsabaka, oyunlar, renkli resimler vardır.

Perşembe gazetesinin bu sayısını bütün okuyucularımıza tavsiye ederiz.

Bu gece nöbetçi eczaneler

Samatyada: Rıdvan, Aksarayda: S. Nuri, Karagümrükte: Arif, Şehremininde: Nâzım, Fenerde: Emiliyadi, Şehzadebaşında: Üniversite, Bahçekapıda: Mehmet Kâzım, Divanyolu-da: Esat, Beşiktaşta: Süleyman Recep, Kumkapıda: Belkıs, Zeyrekte: Hasan Hulûsi, Galatada Okçu Musa caddesinde: İzidor, Beyoğlunda: Garih, Mis sokağında: Limoncuyan, Kurtuluşta: Krutuluş, Kasımpaşada: Yeni Turan, Halıcıoğlunda: Yeni Türkiye.

Polis haberleri:

Bağırıp çağırırken — Yeniş... hirde oturan seyyar satıcı Gaf... fazla sarhoş olup bağırıp çağırır... ken yakalnmıştır.

Dolandırma — Sabıkalılard... Altındiş Ali Tahtakalede Sabun... cu hanında oturan seyyar satı... Bekirin bir lirasını, yumurta... Mehmedin dokuz lirasını dolandır... mış, yakalanmıştır.

Başına demir düştü — Paşa... bahçe cam fabrikasında çalışa... amele Mustafanın başına demir düşmüş, hafifçe yaralanmıştır.

Hizmetçinin çaldıkları — Ve... lide hanında oturan Haticenin bi... aydanberi yanında bulunan hiz... metçisi Şükran, çamaşır ve bilezik... çalmış, yakalanmıştır.

Hurda demir çalanlar — Na... zım ile Mehmet adlarında iki hır... sız, Balatta on dokuz parça hur... da demir çalıp bir kayıkla kaçırır... larken yakalnamışlardır.

BÜYÜK DENİZ ROMANI

Endülüste Kemal Reis

Tefrika No: 118 | Yazan: İshak FERDİ

Kara rahip, Salinanın imzasını atarak, Emir Saide bir mektup yazmıştı!

Taç giymek sırası geldi mi?

Rahip Mellâ, Emir Saidi karargâhta karşıladı.. Candan bir dost gibi davranarak hatırını sordu.. O gün Emir Sait, Rahibin çadırında beraber yemek yemişti.

(Kara Rahip) Elhamra sarayında olup bitenleri Emirden öğrendikten sonra:

—Şimdi tac giymek sırası size geldi!

Diyerek kapıda duran iri boylu bir zabite şu emri verdi:

— Kral hazretleri, Emir Saidin ayrı bir çadırda istirahatlerinin teminini irade buyurdular. Kendisine yol gösteriniz.!

Ve Emir Saide dönerek:

— Bu gece istirahat ediniz de, yarın ben sizi ziyarete gelirim; kral hazetlerine birlikte gideriz.

Dedi. Emir Sait sevinç ve neşe içinde, Rahibin yanından ayrıldı.

Kral Ferdinant, o gün, (Kara Rahip)in bu muvaffakıyetini de görünce, İspanyada kendisinden daha üstün bir zekâ sahibi mevcut olmadığına hükmetmişti.

"— Rahip Mellâyı, rahipler mahkemesine reis yaptım. Bu makama ondan elverişli bir adam yoktur!,,

Dedi ve kendisini çadırına çağırarak tebrik etti.

Artık (Kara Rahip) yapacağı işler için hiç kimseden fikir ve kuvvet almıyor; kendi zekâsiyle, kendi kuvvetiyle, kendi bilgisiyle hareket ediyordu. Kral Ferdinanda:

— Emir Saidi bana bırakınız!

Demiş ve buna ait müsaadeyi de kraldan almıştı.

(Kara Rahip) her iki Endülüs Emirini de (Garnata)nın sukutundan önce ortadan kaldırmak fikrinde idi. Rahip, bu hareketile İspanya hükûmetini büyük bir tehlikeden kurtarmış olacağı kanaatinde idi.

İşbiliye tacını giymeyi bekliyen Emir Sait o akşam küçük bir çadıra götürülmüştü.. Çadırın kapısında kargılı nöbetçilerin dolaşmasından, İspanya hükûmetinin kendisine büyük bir ehemmiyet verdiğini tahmin etmişti. Zavallı Endülüs prensi, Garnatadaki özgenliğini o günden itibaren ebediyyen kaybettiğinin farkında değildi.

Bütün karargâh zabitleri, Endülüs veliahdının böyle çekinmeden düşman karargâhına nasıl gelebildiğine şaşmaktan kendilerini alamıyorlardı.

(Kara Rahib)in tuzağına düşen Emirin son saatlerini yaşadığını anlıyanlar, rahipler mahkemesi reisinden korkmağa başlamışlardı.

Rahip Mellâ, Emir Saitten bahsederken:

— Ayağiyle gelen ahmak kuzuyu aslan yemezse, kurt parçalar !

Diyerek, emir hakkındaki düşüncelerini açığa vurmaktan çekinmemişti.

Emir Sait o gece çadırında, sevgilisi (Salina)ya şöyle bir mektup yazdı:

"Güzel Salina!

"Bu gece ordunuzda misafir bulunuyorum. Geceyi senin yaşadığın topraklar üstünde teneffüs ederek geçireceğim için, kendimi dünyanın en mes'ut adamı sayıyorum! Yarın muhterem amcanızı ziyaret edeceğim. Bu mülâkat, senin ve benim istikbalimize ait olacağı için çok mühimdir. Yakında İşbiliye tacını giyeceğim.. Ve bu taçta senin de hissen olacak. Yarın Kral Ferdinant hazretleriyle görüştükten sonra, seni birkaç dakika için olsun görmek isterim. Mektubumu cevapsız bırakmıyacağını umarım, sevgili Salinacığım!,,

Emir Sait

Emir Sait bu mektubu kapıda duran nöbetçilerden birine uzatarak:

— Bunu şimdi Prenses Salinaya götürebilir misin?

Diye sordu.

İspanyol nöbetçisi mektubu alarak, Emiri hürmetle selâmladı:

— Baş üstüne, Emir hazretleri! Şimdi gidiyorum... Bir cevap getirecek miyim?

— Evet... Beklersin.. Vereceği cevabı çabucak alıp gelirsin!

Nöbetçi atına binerek yola çıktı .

Emir Sait çadırın içinde asabî adımlarla aşağı yukarı dolaşıyordu. Gözüne uyku girmiyordu.. Sevgilisini çoktanberi görmemişti.

Acaba Salina bu mektuba ne cevap verecekti?

Emir Sait bundan başka bir şey düşünmüyordu.

* * *

Çadırdan uzaklaşan İspanyol nöbetçisi soluğu Rahibin yanında almıştı.

Nöbetçi elindeki mektubu uzatarak:

— Prenses Salinaya gönderiyor, gideyim mi?

Diye sordu.

Rahibin nöbetçileri daha önceden icabeden talimatı almışlardı. Mellâ gülerek:

— Ver bakalım şu budalanın mektubunu...

Dedi.. Emirin yazdıklarını dikkatle okudu.. Ve eline kalemi alarak şu satırları karaladı:

" Emir Sait!

"Amcam birinci Ferdinant sizinle evlenmeme razı olmadı. Dün akşam maiyet zabitlerinden Don Mihael ile nişanlandım. Beni unutmanızı rica ederim.,,

Salina

(Kara Rahip) mektubu büktü.. Nöbetçiye uzattı:

— Bunu Emir Saide götür ve Prenses tarafından verildiğini söyle!

Nöbetçi tekrar yola çıkmıştı.

Bütün bu gidiş ve gelişler iki saatten uzun sürmemişti.

Çadırın dışında süvarinin ayak seslerini duyan Emir, iki saattenberi yürek çarpıntısından bayılacak gibiydi.

Nöbetçi atından indi.. Emirin yanına girdi ve mektubu uzatarak:

— Prenses hazretleri uyumamışlardı. Mektubunuza hemen cevap yazdılar.!

Dedi.. Emiri selâmlıyarak çadırdan çıktı.

Emir Sait, sevinç ve heyecan içinde çırpınıyordu.. İlk önce mektubun imzasına baktı:

— Sevgili Salinacığım...

Diye mırıldanarak okumağa başladı.

(Devamı var)

Özdil

14 üncü Liste

1 — Tevazün — Denklik

ÖRNEK: Devlet yönetiminde bütçe denkliği birinci şarttır.

2 — Mütevazin — Denk, dengeşik
Tevzin etmek — Denkleştirmek, dengeştirmek

ÖRNEKLER: 1 — Türkiyenin dış tecimi dengeşiktir.

2 — Denk bir bütçe, esastır.

3 — Bütçemizi denkleştirinceye kadar ne çektiğimizi biz biliriz.

3 — Muvazene — Denge

ÖRNEK: Arkadaşım dengesini kaybederek düştü.

4 — Merkezi sıklet — Dengey

ÖRNEK : Fransız parlâmentosunun dengeyi şimdi yarı - sağdadır.

5 — Taziyet — Başsağlığı

Taziyet etmek — Başsağlamak. Başsağlığ dileğinde bulunmak, Başsağlığı dilemek.

ÖRNEKLER: 1 — Bütün hükûmetler Mareşalın ölümü üzerine Polonyaya başsağlığı telgrafı çektiler.

2 — Size, başsağlığı dilerim.

Not; Gazetemize gönderilecek yazılarda bu kelimelerin osmanlıcaları kullanılmamasını rica ederiz.

Askerlik işleri

Yedek subayların muayenesine başlanıyor

Kartal Askerlik Şubesinden;

1076 numaralı ihtiyat zabitan ve askerî memurlar kanununa tevfikan her sene mutat olan yoklama dahi bu sene Haziran 935 ayı içinde icra edileceğinden çevremizde oturan bütün yedek subayların pazartesi, çarşamba, ve perşembe günleri kendileri nüfus cüzdanı ve iki fotoğrafla şubeye gelecekler bir yazı ile bildirecekler ise aşağıda gösterilen bilgileri bir mektupla şubeye yollıyacaktır.; aykırı halinde 1076 numaralı kanunun 10 uncu maddesi hükmü yapılacaktır;

Sınıfı, rütbe nasıp tarihi, ismi ve baba ismi ve doğum tarihi, duhul tarihi, memleketi, sicil veya kayıt numarası, mütekait veya müstafa veya ihtiyat olduğu, en son tekaüt veya terhis edildiği kıta veya müessese ismi ve tarihi halen memuriyet veya işi, ikamet adresi, şubede kaydı olmayıpta hariç şubeler mıntakasından gelmiş ise hangi şube mıntakasından ve hangi tarihte geldiği ve evvelki şubedeki kayıt numarası, ahvali sıhhiyesinden şikâyetçi ise bir kıta fotoğrafla şubeye bizzat gelmesi, değil ise bildirilmesi; hangi lisanları bildiği ve derecesi; hekim ve eczacı, dişçi, baytarların diploma numarasiyle sınıflarına göre ihtisasları. İhtar: bildirmiyenler 1076 numaralı kanunun 9,10,11, 12,13 üncü maddelerine göre cezalanırlar.

Hilmi Ziya

ARİSTO
METAFİZİK
Birinci Kitap
Fiatı 40 Kuruş.
VAKIT Matbaası İstanbul

HACI YAŞAR AĞA HASTANESİ

KURUN'un Romanı : 4 — Yazan : A. İsmet Ulukut

Bu adam niçin saklanıyor? Belki Süleyman Şefiği öldüren hayduttur!

Üç günlük tefrikanın hülâsası:

Polis müdürü, doktor Neziri nezaketle sorguya çekmiş, Hacı Yaşar Ağa hastanesi hakkında malûmat almak istemiş

Doktor bu bilinmiyen adamla hiç görüşmediğini, mektupla aldığı emirleri yerine getirdiğini, kendisnin çok güç bir mevkie düştüğünü, Hacı Yaşar Ağanın görünmeden onu adım adım takip ettiğini anlattı. Hacı Yaşar Ağanın yakın akrabasından olması lâzımgelen ve on yıl önce öldürülen doktor Süleyman Şefiğin kızı Binnazı şimdiye kadar aradığı halde bulamadığını söyledi. Ve bunun bulunmasını rica etti:

— Bu bizim işimizdir. Merak etmeyiniz, bütün gayretimizle onu bulmağa çalışacağız.

— İşte ben de o zaman hastaneyi kendisine teslim ederek şüpheler altında bulunmaktan kurtulurum.

— Tekrar edeyim ki kızı bulmağa çalışmak polisin vazifesi - dir. Öteki sözlerinize gelince, siz den değil, Hacı Yaşar ağadan şüphe ediliyor. Karanlıklarda iş gören bir adam her zaman poli - sin dikkatini çeker. Neden bu a - dam gizleniyor? Bu serveti nere - de nbulmuş? Belki bir hırsızdır! Belki.. Kim bilir, Süleyman Şefiği öldüren hayduttur. Bilmediğimiz bir sebeple pişman olmuş da çaldığı serveti, öldürdüğü adamın kızına vermek istiyor. Olamaz mı? Aradan on yıl geçmiş diyorsunuz; iyi ya! Daha müruru zaman yok. meydana çıksa yakalanacak.

Doktor Nezir bunları dinler - ken o şeytanca gülümsemelerini dudaklarında gezdiriyor, bir şey söylemiyordu. Polis müdürü de - vam etti:

— İşte biz bu adamdan şüphe ediyoruz. Siz de bizi aydınlatacak bir şey söylemiyorsunuz.

— Ben bildiklerimi olduğu gi bi söyledim, fazla bir şey kata - mazdım. Eğer Binnazı bulursa - nız, belki ondan bir ip ucu elde edebilirsiniz.

— Çok rica ederim, doktor; anlattığınız hikâyeye inanmanın ne kadar güç olduğunu düşündünüz mü? Bir adam tasavvur ediniz ki sizinle görüşmeden doğrudan doğruya elinize önce kırk bin lira, sonra da kim bilir daha ne kadar para veriyor. Siz onları dilediğiniz gibi sarfediyorsunuz. Bu adam ne hesap arıyor, ne kitap. Olur şey mi bu?

— Yağma mı var? Mektubun - da dediği gibi, beni adım adım takip ediyor; amma nasıl yapıyor, bilmiyorum. Bütün hesaplarımızı biliyor. Her işimizi noktası noktasına gözden geçiriyor. Namus - suz bir adam olsaydım, böyle gizli ve şaşırmayan bir takipten korkar dürüst olmaktan başka bir yol tutamazdım. Beni iyi tanımış olsaydınız bu halin ne elîm bir üzüntü olduğunu anlardınız.

— Gücenmeyiniz, doktor, sizin hakkınızda da tahkikat yaptık. çok temiz bir genç olduğunuz bizce muhakkaktır. Size tahkikatımızın dosyasını gösterebilirim.

Doktor Nezir bu dosyaya bir göz attıktan sonra, bu defa cidd bir gülümseme ile dedi ki:

— Bu kadar mı? Benim hayatımın binde biri değil. Biraz daha uğraşmalısınız. Amma zahmete değmez.

Sizin önünüzde daha önemli (mühim) işler var. İlkin Binnaz bulmak..

— Sonra?

— Sonra Hacı Yaşar ağa. Öyle sanıyorum ki Binnaz bunun için bir kılavuz olacak ve sizi gizlilikle lerle dolu yollara götürecektir.

— Ne gibi gizlilikler?

— Bilir miyim? İşte bu Hacı Yaşar ağanın işleri. Sizinle berabe ber ben de bunu öğrenmiş olacağım.

— Peki, şimdi de hastaneni içeri yönetimi (idaresi) hakkında bize biraz malûmat lûtfeder misiniz. ?

— Cevap vermezden önce sun sormama izin veriniz: İki yıldan beri çalışan hastanemiz hakkında bir şikâyet almış mısınız?

Nezirin hakkı vardı. Hastane ye giren yoksul kadınlar ve çocuklar yalnız şifa bulmakla kalmıyor, müreffeh bir yaşayış da kazanıyorlardı. Müdür bunu, oraya gönderdiği hastalardan bili yordu.

Fakat burada dünya hekimliğinin usullerinden başka bir usul var. Nezirin yalnız çalıştığ zannediliyor. İşte Cemil bunları anlamak istiyordu. Hakkı yoksa belki menfaati var. Doktorun sorgusuna ceva pverdi:

— İnsan, umumî yaşayıştan ne kadar uzaklaşmış olursa olsun gönlünde gururu, yahut daha hafif ve daha alımlı olan övünmeyi duymamak kabil olamıyor. Siz de herkesten ayrı yaşadığınız halde iktidarınızı ve ahlâkınızı övdürmek istemekten kurtulamıyorsunuz.

— Hayır, kat'iyyen; içerdeki işlerimizi araştırmanızın sebeplerini öğrenmek istiyorum. Biz şimdiye kadar yüzlerce hastaya şifa ve refah verdik. Kendilerinden beş para değil, bir teşekkür bile istemedik. Bir defa olsun tıbbî hatada bulunmadık. O halde polisin müdahalesine sebep ne?

— Hayır, doktor, bunu bir müdahale gibi değil, hususî bir merakın tatmini olarak telâkki ediniz. Söylemekte bir mahzur mu görüyorsunuz?

— Bir mahzur yok; fakat şimdilik mesleğimizin sırrı.

— Sizin usulleriniz büsbütün başka imiş.

— Varsın olsun. Hastalarımız, hasta olduklarını ve tedavi edildiklerini bilmeden iyi oluyor. Bundan daha güzel bir usul mu olur?

— Peki, bunu diğer arkadaşlarınıza da öğretseniz hâsıl edeceği fayda daha umumî olmaz mı?

Doktor yine şeytanca gülüşünü dudaklarında belirterek başını salladı:

— Olur, elbette olur.. Lâkin daha eksiklerimiz var, onlar da tamamlansın!..

(Devamı var)

ÜLKEMİZDE

Bandırma Hapisanesini ziyaret

Altı kişiyi bir anda vurup dördünü öldüren adam asılacak

Üstte: Bandırma mahkemesi aza mülâzimi Bayan Behzat Anış ve zabıt kâtibi Sabri Acar Alt ta : Bandırma hapishanesindeki mahkûmlar

Bandırma, 26 (Kurun) — Buranın mahkemesi ağır ceza salâhiyetini haizdir. Mahkeme azaları içinde Behzat adında bir de bayan vardır. Bayan Behzat haftanın bir kaç gününde sulh davalarını da göremktedir. Bir bayanın hâkim sıfatile davalara bakması kıvançla temaşa edilecek önemli manzaralardandır.

Mahkeme heyeti reisi bay Seyfettinle aza bay Hamdi, bay Necati, aza mülâzımı bayan Behzat, müddeiumumî bay Nuri ve muavini bay İzzettinden mürekkeptir.

Dün Bandırma hapisanesini ziyaret ettim. Dikenli demir tellerle örülmüş olan kapıdan içeri girince avluda toplanmış olan birçok betbahtlarla karşılaştım. Bunlardan on dördü borçtan, 9 u hafif ve 15 i ağır cezadan mahpusturlar. Ağır cezalılardan gayri meşru çocuk doğurduğundan dolayı valdesini öldüren bir delikanlı (18) seneye, düğünde arkadaşını kurtarmak için birisini öldüren köy korucusu (7,5) seneye, kardeşini kazaen öldürdüğünden dolayı bir adam (3,5) seneye, karısile birleşerek kendi hemşiresini boğup denize atan birisi (7,5) seneye, hamkûmdurlar. Bu adam (kız kardeşini, kocaya varp da malları başkasına gitmesin) diye karısile sözbirliği ederek öldürmüştür! Bir delikanlı da altı kişiyi bir anda çifte ile vurup dördünün ölümüne sebep olduğundan idama mahkûm edilmiştir. Hakkındaki karar nakzan gelmiş ise de mahkeme eski kararında ısrar etmiştir. Bu hapisler içinde dikkate değer bir tip vardır: Bu adam müdür bulunduğu müesseseden (41,000) lira aşırdığından dolayı 1,5 sene hapse ve paranın tazmini ile beraber kırk bin lira da para cezasına mahkûm olmuştur.

(41) bin lirayı aşıran adam şimdi kendi yemeğini kendisi pişirip yemektedir. Diğerleri de tesbih ve fanilâ yaprak ekmek paralarını çıkarmağa uğraşmaktadırlar. Hapisane gardiyanları (Hasan Öçal) ve (Rifat Ural inzibata çok dikkat ettiklerinden hiçbir vak'a olmamaktadır.

R. K. Cantürk

Bir bekçi

üzerine hücum eden sabıkalıyı vurdu

İzmir, 28 (Kurun) — Dün sabah saat beşte Çukurçeşmede Fettah sokağında bir vak'a olmuştur.

Ödevini bitirmiş olan Çukurçeşme karakolu gece bekçilerinden Yusuf evine gitmek için Fettah sokağından geçerken dört kişinin para taksim ettiklerini görmüştür. Bekçi onların yanına doğru ilerleyince para taksim edenler ayrı ayrı istikametlere kaçmağa başlamışlardır. Bunlardan biri bıçağını çekerek bekçiye hücum etmiştir. Bu, meşhur sabıkalılardan manitacı jandarma Mehmetti. Birçok mahkûmiyetleri vardır Bekçi Yusuf, bıçakla üzerine hücum edildiğini görünce tabancasını çekmiş ve Mehemdin üzerine iki el atmıştır. Mehmet, sağ kalçasından ağır surette yaralanarak yere düşmüş ve bekçi düdük çalarak devriyeyi çağırmış ve gelen polis memurlarına vak'ayı anlatmıştır.

Erdeğe su getiriliyor

Erdek, 27 — Bugünlerde belediyenin en ziyade ehemmiyet verdiği iş su meselesidir. Belediye başkanı Hamdi Yücel kasabaya dört kilometre mesafede bulunan Kestane suyunu biran evvel getireceğine söz vermitşir. Bundan sonra keşfi yapılan belediye binasının inşasına başlanacaktır.

Balıkesirde bir muhteri

Balıkesir — Balıkesir kuyumcularından Ahmet Çantay "Türk elektrik lâmbası,, adıyla yeni bir elektrik lâmbası icat etmiş ve bunun için kendisine Ekonomi Bakanlığından on yıl müddetle bir ihtira beratı verilmiştir.

Her şekil ve büyüklükte yapılan bu lâmbalar cep fenerlerinin ampüllerile kullanılmakta ve 3 - 5 voltluk lâmbalardan üç misli fazla ziya vermektedir. Buna karşı az elektrik sarfetmektedir.

Izmirde alivre incir satışından şikâyet

Satışı yapanlar Türkofisçe tespit edilmiştir. Hükûmetin kararı bekleniyor

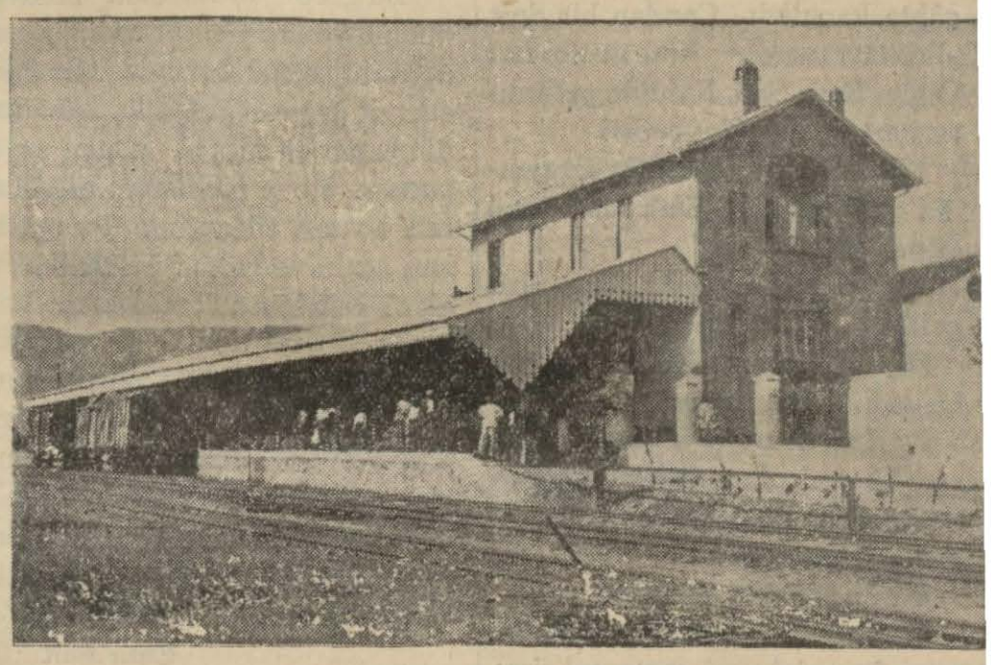

Aydın incir kooperatifinin Reşadiyedeki tesisat

İzmir, (Kurun) — Piyasamızda yine bir incir hâdisesi vardır. Evvelce telgrafla bildirdiğim vaziyet üzerinde şu tafsilâtı aldım:

Ödemiş incir müstahsillerinin Başbakanımıza çektikleri telgraftaki şikâyet, yerindedir. Hamburg alıcılarına 8,5 kuruştan satış yapılmıştır. Bunun 3 kuruş masrafı çıkarılınca, bu cins mal, müstahsilden 5,5 kuruşa mübayaa edilecektir. Müstahsilin de feryadı buradan kopuyor.

Bu satışı yapanlar, Türkofisçe tesbit edilmiştir. Bu meyanda Aydın satış kooperatifleri ittihadı da vardır. Kooperatif müdürü ile konuştum. Bana dedi ki:

" — Evet, biz satış yaptık.. Fakat bizim 8,5 kuruşa sattığımız incir, hurdanın biraz iyisidir. Binaenaleyh fikat, az değildir. Bizi suçlu göstermek istiyenler ise, Alman cenevini denilen ve yüksek kalitedeki inciri ayni fiata satmışlardır. Meselenin ruhu buradadır. Netekim biz onların 8,5 kuruşa satıkları incir çeşidi için 10—10,5 kuruş istedik ve bittabi, diğer bazı tacirler daha ucuz satış yaptıkları için bir torba bile muamele yapamadık. Bizim sattığımız incir sayısı kiloda 80—85 tir. Onların ayni fiata verdikleri incirin tanes de, yine kiloda 98 — 70 tir. Binaenaleyh kooperatife istinat edilen suç gayri varittir. Telâkki yanlıştır.

Diğer bazı alâkadarlarla konuştum ve dediler ki:

"— Bu şekilde hareket eden tacirler, hükûmet iyi tedbir aldığı takdirde, rastgele yaptıkları satışın cezasını çekeceklerdir. Bu sene inhisar idaresi 4 kuruştan hurda mübayaa edecektir. İzmir piyasasına fazla mal gelmemesi de temin edilirse, bu kadar ucuza alivre satış yapanlar, daha yüksek faitla mal almak mecburiyetinde kalacaklardır.

Vaziyetin iyiliğe doğru götürülmesi, hükûmetimizin bu hususta alacağı tedbirlere bağlıdır.,,

Balıkesir Halkevinin köylüler bayramı

Balıkesir, 27 (Kurun) — Halkevi köycüler komitesi tarafından tertip edilen köy bayramı için hazırlık yapılmaktadır.

Önümüzdeki cuma günü Küçükbostancı köyünde yapılacak olan bayram bundan evvelki yıllarda yapılanlardan daha parlak ve güzel olacaktır.

Köyün en güzel yeri olan değirmen arasındaki yer bayrama tahsis edilmiştir. Burada şimdiden çadırlar kurulmaya başlanmıştır.

Kadıköyü'nün Romanı!

Tefrika numarası: 1

Yazan: Safiye Erol

En büyük sürprizler en umulmadık zamanda olur. Kim derdi ki Necdet tesadüfen uğradığı papasın bahçesinde bu kadar oyalanacak. Fener burnunda güneşin kanlı batışını seyretmiş, ağır ağır Kadıköye dönmek üzere idi. Yollar çok kalabalıktı. Bu sıcak, parlak cuma, Kadıköy halkını, geneç, ihtiyar, zengin fakir, dışarı kışkırtmıştı.

Necdet, gezinti dönüşü papasın bağı önüne gelince durakladı, düşündü. Aklından, gazetesi için yazılacak (Kadıköy mesireleri) başlıklı bir yazı silsilesi ve buna benzer müphem tasavvurlar geçti. İçeri girdi.

Oturduğu masanın sağında bir meclis var, beş altı kişi kadar, kadınlı erkekli. Hanımlardan birisi, galiba bir hanende, şişman boynuna bir ipek örtü sarmış "Vallaha sesim kısıldı,, diye nazlanıp dururken, yakası paçası dayak yemiş gibi perişan, kıvırcık saçları yüzüne, gözüne dökülmüş kalantor bir bey "Türkiye bülbülü! Lûtfedin, kurbanınız olayım!,, diye yalvararak kekeliyordu.

Necdetin sol tarafında bir masada, yakın dostları oturmuştu. Evvelâ Orhan, yirmi yaşlarında bir çocuk, meşhur bir muharririn torunu, bestekâr, hanende, şair, iktısatçı, serseri! Bu Orhan tam bir serseriydi. Dedesinin tavsiyesi ile dalıp çıkmadığı iş kalmamıştı. Kâh darülfünun talebesi, banka memuru, reji memuru olmuş, kâh komisyoncu yanında çalışmış, tezgâhtarlık, berberlik, aktörlük etmişti. Neticede ailesi, bütün emeklerin boşa gitiğini görünce, oğlanı kapıp salıvermişti. Şimdi o, gelişigüzel, başıboş, yaşıyordu. Zeki çocuktu. Fakat bu kısır zekâ hiç bir zaman meyva vermezdi. Sohbeti gayet hoş, sesi güzel kendisi sevimli, yakışıklı idi. Orhanın yanında üç hanım vardı: Nesrin, teyzesi Nimet hanımefendi, bir de Vadıköyde (Yeleli kız) diye tanılan Bedriye hanım.

Necdet onların sevinçli, yaygaralı selâmlarına mukabele ettikten sonra, henüz tanışmadığı Bedriye hanım yüzünden sokulmamış, ayrı oturmuştu. Fakat onlar bırakmadılar. Bir müddet sonra kendisini resmen çağırarak Bedriyeye prezante ettiler, yer gösterdiler. Necdet utanmış ve sıkılmıştı. Yırtık bir çocuk değildi. Yeni tanıştığı hanımlara karşı serbest olamıyordu. Bilhassa bu Bedriye.. Enteresan, cazip, esrarlı bir tip.Uzaktan tapanlar çok, fakat kimse yaklaşamıyor. Güzel kadın, kibar, galiba zengince de. Necdet, takdim merasiminde onun elini öpmeğe davranmış, fakat kendi elinin sportmence kavranılarak sıkıldığını görünce hafif tertip şaşırıp oturuvermişti. Diğerleri, sarhoşlar meclisi ile gizli alay ederken Bedriye Necdete:

— Sizinle çok eskiden tanışırız, dedi.

— Nasıl? Mümkün mü? Yanlışınız olacak hanımefendi. Bir yerde sizinle teşerrüf etmiş olsaydım..

— Susunuz, şimdi güleceğim. Benimle teşerrüf ettiğiniz zamanı pek hatırlayamazsınız. O vakit, beş altı yaşında bir beydiniz. Ben de valdenizin arkadaşı idim. Binbaşı Suphi beyin oğlu değil misi-

Boğaziçindeki anlaşamazlık

Şirketihayriye direktörü cevap veriyor

P - işde zerre kadar bilgisi olanlar söylesinler, diyor

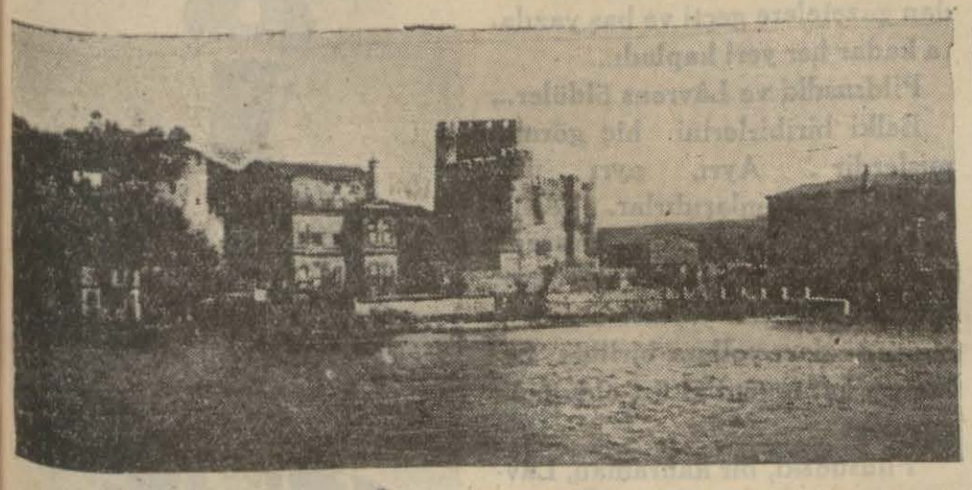

Anadoluhisarından bir görünüş

Anadoluhisarında ve buraya civar iskelelerde oturan bir kısım yurttaşlarla Şirketihayriye arasında çıkan anlaşmazlık malûm. Buralarda oturanlardan bir çokları sosyetenin, Rumeli kıyılarında yaptığı tenzilâtla kendi kıyıları için ortaya koyduğu tarife arasında nisbetsizlik olduğunu ileriye sürerek Sosyetenin vapurlarına binmiyor ve karşı kıyıya kayıkla geçiyorlar. Bu arada gazetelere geçmiş sözler de epeyce yer tutuyor. Şirketihayriye direktörü B. Yusuf Ziya dün bu kıyılarda oturanların ileri sürdükleri düşüncelere karşı bazı şeyler söylemiştir. Sözlerinin öz kısmını yazıyoruz!

"Bizim için simdiye kadar müşterileri azaldıkça fiyatları yükseltmekten başka çare bulamıyan Şirketihayriye,, deniliyor. Bakınız bu hakikate ne kadar aykırı bir söz:

Sulhün ilk yıllarında yolcumuzun adedi, on milyon yedi yüz kırk bin idi. Bu rakam 1927 de on milyon dokuz yüz yirmi bir bin oldu. Ertesi sene biraz arttı. 1929 da ki bütün dünyada ekonomik buhran yüzünden yüz bin kadar azaldı. O senedenberi mütemadiyen azalarak 1933 de 8,978 bine düştü. Geçen sene 9,980 bin oldu.

Ücretlere gelince, şartnamede yazılı fiyatlar büyük harp zamanlarında ve harpten sonra altı defa zam gördü. Bu yolda en son tarife 1927 senesinin birinci ayında tatbikine başlanandır. Bu tarife 1930 senesi ilk aylarına kadar sürdü ve ondan sonra indirme devri başladı. 1931 Haziranında ikinci bir tenzilâtlı tarife daha yapıldı. 1934 Eylûlünde üçüncü bir tarife yapıldı. Şimdi de yeni bir ucuz tarife yapılıyor. Söylediklerim hepsi resmî ve açık hakikatlerdir ve herkesçe bilinir. Soruyorum Şirketihayriye, yolcusu azaldıkça fiyatları azaltmış mı, yoksa çoğaltmış mı?

Sonra (yaptığımz tahkikata göre Sosyeteye yılda 30 bin tona yakın kömür sarfediliyor. Ve bu kömürü pahalı olarak piyasadaki kömür tacirlerinden alıyor) diyorlar.

Sosyete kömürüne piyasadaki tüccarlardan değil, fiyatları kontrole tâbi olan Ereğli ve Zonguldakdaki büyük müstahsillerden doğrudan doğruya alır ve herkes bilir ki en ucuz kömürü alan ve yakan kurumların başında daima Şirketihayriye gelir.

Ucuz alınabilecek vapurlarla otuz bin ton kömürü kendi kendine taşıyarak nakliye için tonu başına bir lira kazanmak mümkündür, deniliyor. İşte burada mugalata ve tuhaflık rekoru kazanılmış oluyor. Sosyete kömürünü 1933 de tonu başına 103 kuruşa 1934 107,5 kuruşa taşıttırmıştır ki bu, bugünün en aşağı taşıma ücretidir. Bu fiyatlar ucuz mu yoksa pahalı mıdır? Bu işte zerre kadar bilgisi olanlar söylesinler?,,

On birinci ilk okulda

Fatih on birinci ilk okulu dördüncü sınıf talebesi dün direktörleri Bay Fahri, hocaları Bay Baha, Bayan Şükriye, Bayan Edibe ve Bayan Şevkiyeye ders yılı sonu münasebetiyle bir çay vermişlerdir. Ayni okulun beşinci sınıf talebesi de bugün verecektir.

SPOR

Liseler Şampiyonamız

Tertip ettiğimiz şampiyona maçlarından futbole ait kısım da bugün bitiyor

KURUN amacına vardığı için sevinç içindedir

Gazetemizin tertip ettiği mektepliler şampiyonası, büyük bir intizam ve tam bir randımanla bugün sona eriyor.

Bu işe başlarken, düşünülen amaca (gayeye) tamamen irişilmiş olduğu için gazetemiz sonsuz bir sevinç duymaktadır.

Bir iki ay içinde kırka yakın futbol, ve ondan fazla voleybol maçı oynandı, bitti.

Ne mutludur ki, ekserisi çok sıkı ve zorlu geçmiş bulunan bu kadar maçta, tek bir kişinin bile burnu kanamamış en büyük kulüblerimizin maçlarında sık sık görünen tatsız ve yakışıksız hareketlerin en ufak bir nümunesine bi - rastgelinmemiştir.

KURUN mektepler şampiyonası, tam manasiyle mekteplere yakışır bir ciddiyet ve samimiyet içinde bugün sona irişmiş bulunuyor.

Bu işe, yalnız ve yalnız gençliğe bir hizmet, okullardaki genç sporcuların ve bütün lise talebelerinin biribirile yakından tanışmasını hazırlamak yolunda girişmiş bulunan KURUN, üstüne aldığı bu büyük işin böyle güzelce başarılmasında bize yardım edenlere işte bu işleri yöneten (idare eden) komite başkan ve üyeleri: İstanbul Lisesi Direktörü Bay Celâl Ferdiye, ayni lise direktör muavini Bay İlhan, Kabataş Lisesi direktör muavini Bay Sabri, Vefa lisesi direktör muavini Bay Necatiye, ve müsabakalarımıza iştirak ederek bugüne kadar büyük varlıklar göstermiş olan kıymetli liselerimiz gençlerine teşekkür ve tebriklerini sunarken ayrı bir bahtiyarlık duyuyor.

Futbol, voleybol şampiyonlarile ve sportmenlik mükâfatını kazanacak takımlara gazetemiz tarafından verilecek kupalar.

Bugünkü vaziyet

VOLEYBOL

İki hafta evvel gene bir voleybol maçlarının sonunda 1 ciliği ve şampiyonluğu Şişli Terakkî lisesi almıştı. Arkasından az bir puvan farkile 2 ciliği Haydarpaşa, 3 lüğü Darüşşafaka almışlardır. Geçen senenin ve bu senenin mektepliler voleybol şampiyonu Şişli Terakkî lisesine, bugünkü maçlardan sonra kazandığı kupa verilecektir.

FUTBOL.

Futbol maçlarına gelince, bugünkü vaziyet cedvelden anlaşıldığı gibi şudur: En ilerde bulunan lise Amelihayattır. Ondan sonra Darüşşafaka ve Yeni lise gelmektedir.

Amelihayat bugünkü maçta galip gelirse, şampiyonluğu almış olacaktır. Bugün Darüşşafakaya yenilirse, o zaman ikisinin puvanları bir olacktır.

Yeni Lise de rakibi Kabataşı yenebilirse bu sefer üç lisenin puvanları ayni olacaktır ki, bu takdirde futbol şampiyonu bugün anlaşılamıyacak demektir.

Eğer Yeni Lise yenilir de, Darüşşafaka da Amelihayatı mağlûp ederse, o zaman şampiyonluk likin

Sonu 8 inci sayıfada

Yarın Taksim stadında yapılacak müsabakalara girmek üzere dün üç Yunan atleti şehrimize gelmiş Londra öteline inmiştir. Gelenlerin adları Silas, Jeorgagopulos, ve Mandikasdır.

MEKTEPLİLER ŞAMPİYONASI FUTBOL MAÇLARI DERECELERİ

	Yaptığı maç	Galibiyet	Berabere	Mağlûbiyet	Puvanı	Dedecesi
AMELİ HAYAT	7	5	2	—	19	I
DARÜŞŞAFAKA	7	5	—	2	17	II
YENİLİSE	7	5	—	2	17	II
BOĞAZİÇİ	8	4	2	2	17	III
KABATAŞ	7	3	2	2	15	IV
YÜCEÜLKÜ	7	2	1	4	14	V
VEFA	7	1	2	4	13	VI
İSTANBUL	7	1	2	4 (1.H. M.)	10	VII
PERTEVNİYAL	7	—	1	6 (1.H.M.)	7	VIII

niz?

— Evet.

— Cevizlikte oturmadınız mı? Pekâlâ. Mavi köşkün kızını bilir misiniz? Sizi asma salıncakta sallardım hani. Ah siz... Sen ne şeker çocuktun, Necdet !

Necdet, saçlarının dibine kadar kızarmıştı. Evet, kimdi hatırlıyordu. Komşu köşkün al yanaklı, sarı saçlı bir kızı vardı. Pembe bir maşlah giyerdi. Necdetin annesile birlikte ut çalardı. Sonra bu kız için, gelin oldu, bir konsolosa vardı, dediler. Şimdi Necdetin karşısında oturan narin endamlı, kesik saçlı, zarif hanımla o on yedi sene evvelki komşu abla arasında ne alâka vardı? İkisi ayni kadın olsun? Hayret! Bir kadın tipi bu kadar değişsin, bunu akıl alır mı? Necdetin güzel ve berrak alnı, hafif bir üzüntü ile kırıştı. Bedriyeyi çok defalar vapurda, sinemada filân görmüş, ona müphem bir arzu ve alâka ile bakmıştı. Ayıp değil ya... Bir genç bir kadını uzaktan istediği kadar beğenebilirdi.Fakat şimdi bu hanımın, rahmetli annesinin bir ahbabı olduğunu anlayınca Necdet, adeta rüyada öz hemşiresini sevmiş bir adam gibi sıkıldı. Yavaşça:

— Çok değişmişsiniz, dedi.

Bedriyenin genş omuzları üzerinde ölçülü ve zarif hareketler yapan gayet mütenasip bir başı vardı. Arslan yelesine benziyen vahşî sarı bir renkte gür saçları. uzun kirpikli, kehriba rengi gözleri ona (Yeleli kız) lâkabını kazandırmıştı. Başka kadınlara benzemiyordu.Sert mi, munis mi, kibirli mi, mahviyetkâr mı? Anlaşılamazdı. Necdete karşı çok sokulgan davrandı. Necdetin ebeveyninden ,kendi zevci Şerif beyin de Necdetin anası babası gibi vefat ederek kendini öksüz bıraktığından bahsetti. Dokuz senedir, bir ana gibi sevdiği görümcesi Mihriban hanımla yaşıyordu. Necdet muhakkak onu gelip köşkünde ziyaret etmeli idi. Belki de kıyıda bucakta, Necdetin çocukluğuna, rahmetli annesine ait fotoğraflar bile bulunur...

Komşu masadaki hanende hanım o kadar niyaza dayanamamış, hançeresine kıymıştı. Nimet teyze, Nesrin, Orhan hep o tarafla meşguldüler. Orhan Nimet hanımefendiye yaltaklanıyor, yalvarıyordu. Kadıncağız nihayet:

— İlâhi çocuk! Haydi git getir! Dedi ve derhal fırlıyan Orhanın arkasından (Büyük babası gibi ayyaş olacak) diye söylendi.

Orhan, küçük bir paketle döndü. İki şişe rakı, tuzlu badem ve saire getirmişti. Bunları bulabildim, hanımefendiler, kusura bakmayın! Diye söylenerek derme çatma bir sofra hazırladı.

Duru lâcivert gökte, sahneye dizilen koro heyeti gibi yıldızlar, birer birer görünerek yerlerini tuttular. Serince bir rüzgâr, önüne hanımeli ve mor salkım kokuları katmış, sürüyordu. Kuşlar, henüz susmuştu. Tabiat ağır ağır uyurken, gönüller uyanıyordu.

Sarhoşların masasında bozgun tamamdı.Hepsi fitil.Şişman hanım artık ısrara hacet kalmadan şarkılar, gazeller söylüyor; bir bey iskemlesi üzerinde sızmış, tehlikeli yalpalarla gidip geliyor; diğer bir hanım coşmuş, ağlıyordu.

Lâubali Orhan o tarafla ahbap oluvermişti. Nimet teyzenin dirsekle dürtüşlerine bakmadan sarhoşlarla yarenliği ilerletiyordu:

— Alaturka musikinin en birinci üstadı Nevresttir. Onun kadar inceliklere vâkıf kimse yoktur.

— Hay hay dostum. Üstadı bilmez miyim. Hepimiz onun dehasına hayranz. Hanımefendi talebesidir. Takdim edeyim efendim, sanatkâr Siret hanımefendi, Türkiye bülbülü.

(Devamı var)

Basın Âleminde

Bir İngiliz gazetesinde kaç kişi çalışır ?

"Deyli Ekspres,, in spor muharriri papaz olarak yetişmişti

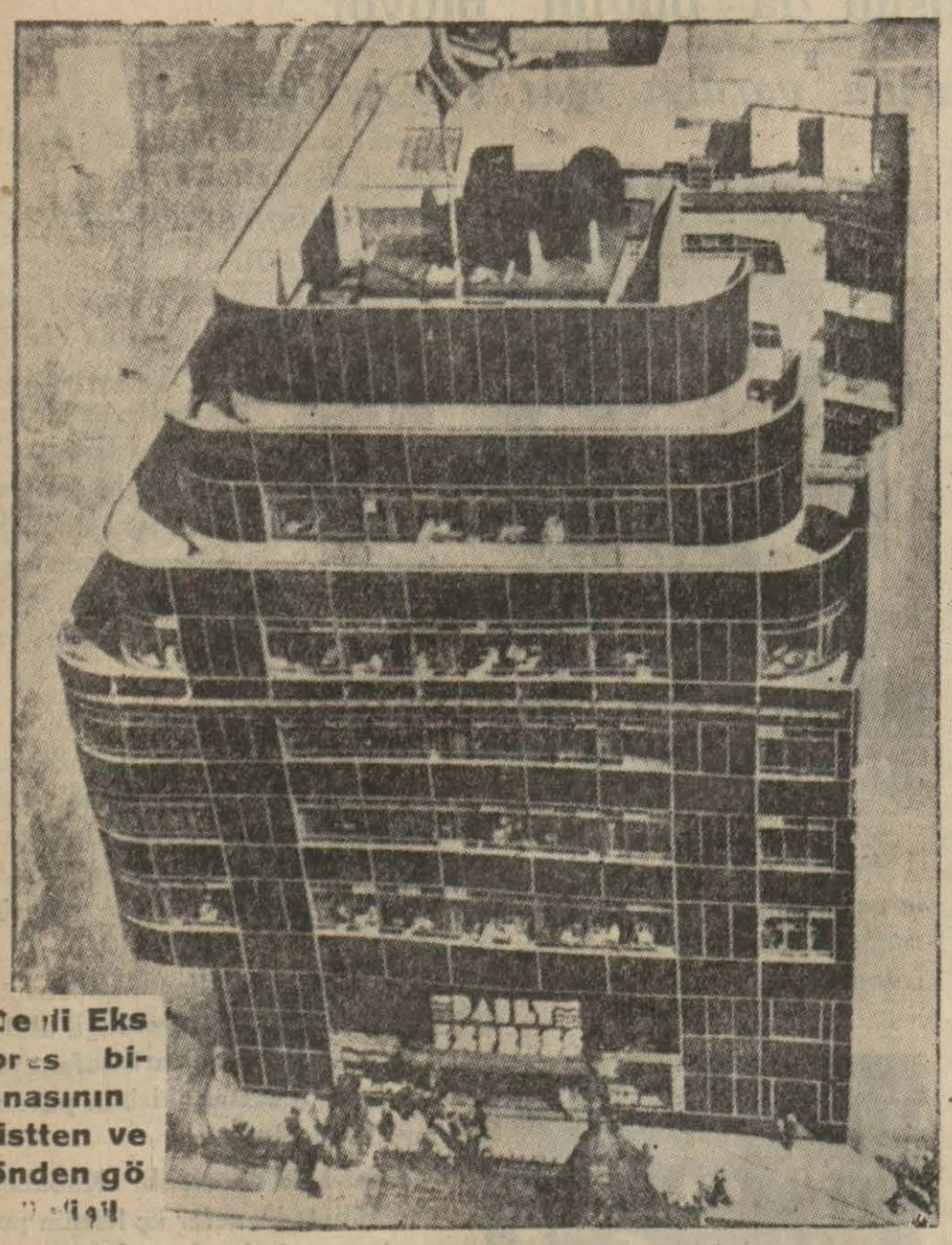

Deyli Ekspres binasının üstten ve önden görünüşü

Londra gazeteleri dünyanın en gelişmiş, en evrimleşmiş gazeteleri arasında sayılarlar.

Bu gazetelerin kaç kişi tarafından yazıldığı, çok merak edilecek bir şeydir. Kaç kişi tarafından yazıldığını diyor, kaç kişi tarafından dizildiğini, basıldığını demiyoruz. Çünkü gazete her şeyden önce onu yazanların şahsiyetine, bilgisine, ve tecrübesine dayanır. Bir gazeteye onu yazanlar, hayat verirler.

Meselâ "Deyli Ekspres,, gazetesini ele alalım: Bu gazeteyi 116 kişi yazar. Bunların başında bugün yetmiş yaşına varmış olan B. Charles Sarle bulunur. Yazıcıların en genci ise on dokuz yaşındadır. Fakat topunun yaşı toplansa da orta bir yaş çıkarılsa her muharrire 36 yaş düşer. Bu 116 yazganın 85 i evlidir, 77 inin çocukları da vardır.

Bu yazman kolleksiyonu içinde eskiden kimyagerlik, mimarlık, direktörlük, avukatlık, aktörlük, denizcilik, hâkimlik edenler vardır.

Bu yazmanların 71 i yalnız ilk veya orta tahsil görmüştür. 37 si lise tahsilini tamamlamış, 5 i hususî okullara devam etmiş, üçü de ömründe okul görmemiştir, 28 i üniversiteye devam etmiş, yedisi üniversite tahsilini tamamlamıştır. Üniversite tahsilini bitirenlere en mühim işler verilmektedir.

İngilterede gazetecilik âlemine girmenin yolları çoktur. Meselâ Deyli Ekspres yazıcılarının 64 ü gazeteye işçi olarak girmiş ler ve gazeteciliği gazete içinde çalışa çalışa öğrenmişlerdir.

Sonra gazeteye doğrudan doğruya yazıcı olarak girmek de mümkündür. Bunlar çalışa çalışa değerlerini gösterirler ve muvaffak olurlar, yahut günün birinde bu işi bırakıp kaçtıktan sonra tekrar bu mesleğe dönerler.

Bu mesleğe babadan tevarüs edenler de yok değildir. Bilâkis bunlar da çoktur. O kadar ki dört beş nesildenberi gazetecilik eden ailelere sık sık raslanır.

Dikkate değer bir nokta Deyli Ekspres gazetesinde bu kadar yazman çalıştığı halde bunlardan pek azının halis İngiliz olmasıdır. Muharrirlerin 8 i İskoçyalı, 7 si Galli, 3 ü İrlandalı, 3 ü Avusturalyalı, 3 ü Kanadalı, biri Cenubî Afrikalı, biri Yeni Zelandalı, ve birkaçı daha başka yerlerdendir.

Gazetenin spor muharriri Ulis Rogers papaz olarak yetişmişti. Gazetenin mizah muharriri: Oksford'dan çıkmadır. Paris muhabiri, tarih profesörüdür. Parlâmento muhabiri Lâtin ve İngiliz edebiyatı mütehassısıdır.

Başmuharriri, tarih ve ekonomi profesörüdür.

Gazetenin muharrirlerinden 91 i gazeteciliğe yazı yazmak istedikleri, gazeteciliği maceralı bir meslek buldukları için girmişlerdir. Çoğu hâlâ bu fikri taşıyor ve onun için gazetecilikten ayrılmıyorlar.

Gazetecilikten ayrılan birkaç kişi ise hâlâ bu mesleğe hasret çekmektedirler. Hakikatte dünyada mesleklerine en çok bağlı olanlar, gazeteciler, çiftçiler, denizciler ve madencilerdir.

Deyli Ekspres'in yazmanları içinde hakikaten maceralı bir hayat geçirenler de vardır:

Charles Rose (1), bu zat eskiden bir yamak olarak Avusturalyaya gitmiş, orada maden amelesi olarak çalışmış, daha sonra bir bara girerek garsonluk etmiş, nihayet Avusturalyanın altın madenleri işletildiği zaman altın havzalarında çalışmış, daha sonra boksa merak ederek boks maçlarına dair yazı yazmağa başlamış ve boks muharriri olarak Londraya dönmüştü. Londrada türlü türlü gazetelere yazı yazdıktan sonra Deyli Eksprese yerleşti. Bugün bu gazetenin en bellibaşlı yazmanlarındandır.

Trevor Wignall (2), bu zat tersane amelesi idi. Boer muharebesi koptuğu zaman muharebeye iştirak etmiş, daha sonra kitap yazmağa koyularak elli üç kitap yazdıktan sonra gazeteciliğe girmiştir.

Gazetenin istihbar şefi Sarle, gazeteciliğe Hindistanda başlamış, kendisine bir aralık Hindistan racelerinden biri, bir yazı yazdırmak için 5000 altın hediye vermiş, fakat kendisi bu parayı reddetmiş ve bu yazıyı yazmamıştır.

Muharrirler içinde ihtilâller koptuğu, gök yüzünden kurşun yağdığı sıralarda vazifesini yapan ve ölümden korkmayanlar az değildir.

Gazetenin başmuharriri diyor ki:

"Hayatımda bütün emelim gazeteci kalmak ve arkadaşlarımla birlikte çalışmağa devam etmektir.,,

Denizyolları

İŞLETMESİ

Acenteleri: Karaköy — Köprübaşı
Tel. 42362 - Sirkeci Mühürdar zade Han telefon: 22740

İmroz Yolu

KOCAELİ vapuru 30 Mayıs PERŞEMBE günü saat 16 da İmroz'a kadar. (2958)

Kadıköy ikinci sulh hukuk hâkimliğinden:

Mahkememizce terekesine el konulan Doretaya namı diğer Zoretaya ait Kadıköyünde Caferağa mahallesinde Mühürdar caddesinde 87 mükerrer numaralı hanenin açık arttırma suretile satışına karar verilerek birinci arttırmasının 2—7—935 tarihine sart gelen salı günü saat 10—12 de dosyasındaki mevcut şartnamesinde yazılı şerait dairesinde satılacağından isteklilerin kesilmiş değeri olan 3075 liranın % 7,5 nisbetindeki pey akçesini ve yahut millî bir bankanın taahhüdünü havi yazı ile gösterilen gün ve saatte mahkemede bulunmaları ve açık müzayedesi sonunda kesilmiş değerinin % 75 şini bulduğu son en fazla bedel veren kimsenin üzerine bırakılacağı ve bu parayı bulmadığı surette en son arttıranın taahhüdü üzerinde baki kalmak şartile müzayede on beş gün uzatılarak 7—7—935 tarihine rastlayan çarşamba günü saat 10 — 12 de en fazla değeri verenin üstünde ihale kılınacağı ve ipotek sahibi alacaklılar ile diğer alâkadarlarının gayri menkul üzerindeki haklarında hususile faiz ve masrafa dair olan iddilarını evrakı müsbitelerile yirmi gün içinde mahkememize bildirmeleri ve aksi takdirde hakları tapu scillerile sabit olmadıkça satış bedelinden hariç kalacakları ve bu mecburiyetin irtifak hak sahiplerine şamil olacağı ilân olunur. (7425)

EVLÂTLIK ALMAK İSTİYENLER

Erzurumdan gelmiş ve Fındıklıda 88 numarada kasap İsmail efendi yanında 4 yaşında Mustafa isminde kimsesiz bir çocuk vardır. Evlâtlık almak istiyenlerin müracaatları (7397)

Londra mektupları

Pilsudski ve Lâvrens

Şeytan artık sırtüstü yatıp dinlenebilir !

Cambridge: 21/5/35

İlk ölüm duyuğu, biribiri ardından gazetelere geçti ve baş yazılara kadar her yeri kapladı...

Pildsusdki ve Lâvrens öldüler...

Belki biribirlerini hiç görmemişlerdir. Ayrı, ayrı ülkelerin adamlarıdırlar. Amma, bunların yaşayışını birarada şöyle bir gözden geçirir, yurdlarına ve uluslarına yararlı olmak için tuttukları yollara birlikte bakarsak kafamızın altüst olduğunu duyarız:

Pildsudski, bir kahraman, Lâvrens, bir casus!

Pildsudski'nin alnı açıktı, Lâvrensin yüzü maskeli...

Biri kahramanlıkla kurulmuş bir erkinliğin, öteki bezirgânlıkla kurulmuş bir emperyalizmin çocuğu..

Biri öz yurdunu kurtarmak, öteki yalancı vaitlerle bir başka ulusu kandırmak için çalıştı:.. Biri, bir ulusu egemenliğe, öteki bir başka ulusu ekonomi esirliğine sürükledi..

Çocuğundan Lâvrensin yaptığını istiyen ve bunu bir ulusal kahramanlık diye alkışlayan vatan, insanlık bakımından ne zavallıdır değil mi?

Pildsudski'nin son resmine bakarken saygı ile eğilmenin, yüksek ve özlü bir ürperişle irkilmemenin imkânı yok..

Lâvrensin yurda Arap kefiyesile deve üstünde, şurda zabit üniformasiyle motosiklet üzerinde, resimlerine bakarken bir kahramandan ziyade, imparatorluk sırkında marifet gösteren bir akıl cambazı görmüş gibi gülmek mi, şaşmak mı gerektir, kararlaştıramazsınız..

Bir İngiliz şairi olsanız, Lâvrense tek satır "mersiye,, yazabilir misiniz? Eseriniz, kötü, heyecansız bir manzum olmaya mahkûmdur! Bütün fevkalâdelikler içinde geçen bir hayatın kalbinizi çarptıracak bir anlık epik görünüşü yoktur..

Lâvrensin son resimlerinden biri

Halbuki bir Lehli şair olsanız, Pildsudski için destanlar yazabilirsiniz. Her ânî bir heyecan yalaziyle ısınmış ve parlamış bir hayat!..

Pildsudskinin hayatı, bir epik şaheserdir..

Lâvrensin hayatı, ferdler yerine ulusları biribirine kırdırmaya çabalıyan bir Nantpinkerton tefrikası!

Lâvrens, eşsiz azmi, iradesi, aklı ile, bir Lehli olsa, belki bir başka Pildsudski olabilirdi: amma İngilizdi; yani Lâvrens olmaya mahkûmdu; yurduna başka türlü yararlı olamıyacağını aklı kesmişti!

Pildsudski: Göke bakan alın!

Lâvrens: Yere bakan alın..

Erkek deha ve kancık deha..

İmrenilecek deha, iğrenilecek deha!..

Pildsudski öldü; ruhunun başlar üstünde ve gönüller içinde yeri var!

Lâvrens öldü.. Ruhlar dünyası Tanrıya emanet: Orada da yakında bir fesat koparacaktır; Şeytan artık sırtüstü yatıp dinlenebilir ...

B. K. Çağlar

Liseler Şampiyonamız

Baş tarafı 7 nci sayıfada

bu altı kuvvetli iki lisesi arasında kalacaktır.

Darüşşafaka — Amelihayat beraber kaldıkları takdirde, Ameli hayat gene şampiyon olacaktır.

Bütün bunlardan sonra maçın çok zorlu ve heyecanlı olacağı şimdiden tahmini güç bir şey değildir.

SPORTMENLİK MÜKÂFATI

Takımlardan, en iyi, en sportmence bir varlık göstermiş olan bir takıma, evvelce vadettiğimiz gibi (sportmenlik mükâfatı) verilecektir ki, bugün maçların, sonunda hediyesi verilecek olan bu takımı, mektepler şampiyonası idare komitesi bugün maçlar esnasında yapacağı toplantısında tayin edecektir.

Bugün oynanacak çok meraklı maçların sonunda futbol şampiyonu da taayyün ederse, bu takımın da şampiyonluk mükâfatı müsabakanın sonunda verilecektir.

Bugünkü maçların ve müsabakalar bittiği takdirde mükâfat dağıtma töreninin (merasiminin) bütün resim ve yazısını yarın gazetemiz en iyi bir tarzda size bildirecektir.

Bisiklet müsabakaları

Bisiklet Heyetinden:

31 Mayıs 1935 tarihinde Turing kulüp tarafından İstinye ile Zincirlikuyu arasında bisiklet müsabakaları tertip edildiği görülmektedir. Federasyon ve heyetimizden izin alınmadan yapılmakta olan bu yarışlara ittifakımıza dahil kulüp üyeleri girdiği takdirde kendileri nizamname mucibince cezalandırılacaklardır.

Keyfiyet ileride heyetimiz tarafından tertip olunacak yarışlarda mağdur olmamaları için birleşik kulüp üyelerine bildirilir.

Mey Vest Zarfı!

Adına her yerde en çok rasgelinen, kendisine "Eşsiz„ denilmesi tamamiyle yerinde olan yüksek yıldızın sayısız ve sonsuz hayranlarından Amerikalı bir zengin, Edvard Harisen, bir Mey Vest kolleksiyonu„ vücude getirmiştir. Mey Vestle alâkası olan türlü şeylerle değerlenen bu kolleksiyonun değeri, geçen hafta içerisinde bir kat daha artmıştır.

Edvard Harisen, bir mektup hazırlamış, zarfın üzerine kendi adresini yazmış ve Amerikanın dört şehrindeki posta direktörleriyle görüşüp, bu mektup zarfının dört yerden ayrı ayrı damgalanarak gene kendi eline değmesi işini sağlamlamış.

Bu suretle mektup, Vaşinyton eyaletinde "Mae„ Ayova eyaletinde "West„ İllinuva eyaletinde "Holliwood„ Teksas eyaletinde "Star„ şehirlerinden geçmiş, zarfın üstü oralardaki postahanelerce damgalanmış. Sonunda tekrar zenginin eline değen mektubun üstünde "Mae West, Hollivood Star„ yazısı belirmiş. Yani "Mey Vest, Holivud yıldızı„! Ve bu zarf da Amerikalı zenginin "Mey Vest kolleksiyonu„ na değer artırışla katılmış.

RESİMLER

Anna Sten

Anna Steni geçen sinema mevsiminde "Nana„ filminde gördük. Daha önce de burada birkaç filmi gösterilen bu Amerikanlaşmış Rus kadını, Holivudun büyüttüğü bir yıldızdır. Bu yıldız, rolüne göre değişmesini en iyi bilen yıldızlar arasında sayılır.. Makyaj ve poz değişikliği de bu arada yertutar. Yukarda, soldaki resimde görülen köpekli kadın, ona benziyor mu? Pek o kadar değil, fakat odur. Anna Sten, Gari Kuperle birlikte "Zifaf gecesi„ ismi verilen bir film çevirdi. İşte bu yeni filmde değişik bir pozu!

Garbo = Benzeri!

"İlâhî Kadın„ ın ayrı ayrı iki pozu mu? Aşağıda, sağdaki birleşik iki resme ilk bakışta, belki böyle sanacaksınız. Lâkin, bunlardan yalnız üstteki Greta Garbodur. Onun "Renkli peçe„ filmindeki bir duruşudur.

Alttakine gelince bu, onun benzeri sayılan yıldızların en yenisidir. İsmi Rita Lormadır. Pola Negri gibi, Polonyalıdır. Kendisi geçen hafta Paristen geçerken, görenler, Greta Garbonun gizlice geldiğini sanıp peşinden koşmuş, etrafını almışlar!

Ivet Löbon

Cin Harlovu bir dereceye kadar hatırlatan yukarda sağdaki yıldız, İvet Löbondur. Fransızdır. Oldukça yeni yıldızlardandır. Onun da saçları, Cin Harlovunki gibi, plâtin rengindedir. Şimdiye kadar birkaç filmde oynamıştır. Yakında yeni bir film daha çevirecek.. İlerde şöhreti çok artacağı umuluyor.

Katlen Börk

Börke, "Pars kadın„ yahut "Dişi pars„ derler. Çevrilen bir filmdeki rolüne uygun olarak, kendisine böyle denilen bu tipik yıldız, aşağıda, soldaki resimde şık bir giyinişle görünüyor.

Günah Çıkarırken!

Yazan: M. A. Fon Godin *Çeviren:* H. V.

Gece yarısı, uşak Mark, ihtiyar papas Severini uyandırdı:

— Bir Mirdita, günah çıkarttırmak için sizi mutlaka görmek istiyor!

Mirditalar, Arnavutluğun orta kısmında yaşarlar. Dağlık yerde yaşıyan bu adamlar, mavi gözlü ve iri yarı Arnavutlardan, kara saçları ve ufaktefek oluşlarile ayırdedilirler. Ayni zamanda şeytana külâh giydirecek kadar kurnaz olmakla meşhurdurlar!

Papas Severin, uşağına hayretle sordu:

— Şimdi mi?. Güneş battıktan bu kadar sonra mı?

— Ben kendisine böyle dedim. Fakat, hali beni acındırdı. Ağır bir günah işlediğini, güneş doğuncaya kadar Tanrı kendisinden yüz çevrimiş olduğu halde yere ayakbasmağa dayanamadığını anlattı:

Papas Severin yataktan kalktı. Cübbesini giydi, kukuletesini başına geçirdi:

— Getir, bakalım!

Uşak Mark, hemen gitti ve gelen gence yol gösterdi. Beyaz, geniş etekli keten elbisesinden, bu delikanlının Ohri denilen yer ahalisinden olduğu anlaşılıyordu.

— Vicdan azabı çekiyorsun demek, evlâdım. Şu halde yaptığın kötü işin ne olduğunu açıkça, dosdoğru söyle de, günahını çıkarayım... Lâmbayı yakayım mı?

Yabancı genç, papasın karşısında diz üstüne düşüp, mırıldandı:

— Hayır, sayın baba, yağ kandilinin ışığı elverir. Günahımı hattâ zifirî karanlıkta itiraf etmek bana daha kolay gelecek!

Papas, boynuna günah çıkarış atkısını attı. Kerevetli yatağı önündeki iskemleye oturdu. Mirdita, da, onun dizleri dibine çöktü.

Papas, günah çıkarmaya başlangıç duasının okudu ve duayı bitirince, şöyle dedi:

— Bana itiraf edeceğin günah nedir, evlâdım?. Cesaret! Tanrı, acıyandır. Hem de affeden!

Delikanlı, başladı:

— Ben, bir ip çaldım.

— İp mi? Bununla ne yapacaktın?

Papas, şaşmıştı. Delikanlı, devam etti:

— Biz fakiriz. Karım ve çocuklarım aç kaldı. İpin ucunda da bir çift boynuz takılı idi.!

— Boynuz mu?

— Evet, sayın baba! Hem bir çift boynuz, hem de bir çift kulak. Sonra bir sırt, bir karın, dört bacak, bir kuyruk!.

— Ne?. Nasıl şey bu böyle?

— Buna inek diyorlar!

— İnek mi?

Papas Severin, gülmesini zor tuttu:

— İnek ha! Sen onu sahibine götürüp geriye vermelisin, oğlum!

— Mümkün değil!.. Çünkü,.. ineği gesip kızarttık ve sofraya koyup ailece yedik!

Bu suretle günahını anlatış yollu söz söylerken, sabıkalının biri olan bu Mirdita, Matti denilen genç, dört biryanına göz gezdiriyordu. Fazlaca loş odada bile, dört bir yanını tıpkı bir kedi gözünün keskinliği ile seçiyordu. Papas Severinin, mürakabeye varmış bir halde gözkapaklarını indirmiş olması, bu açıkgöz hesabına pek isabetli olmuştu!

Matti, kerevetli yatağın yanıbaşındaki ufak masada duran papasın cep saatinden göz ayırmadı. Bir aralık elçabukluğuna getirip, onu cebine indirdi.

— Peki, başka?.. Başka bir şey de çaldın mı, oğlum?

— Evet, sayın papas! Bir de saat aşırdım. Gümüş bir saat!

— Onu sahibine vermelisin, evlâdım. Aksi takdirde senin günahını çıkaramam!

Matti, derhal elini cebinden çıkarıp, yukarıya doğru kaldırdı. Sıcağı sıcağına aşırdığı papasın gümüş saatini, avucunda saklıyordu.

— Sayın baba, kendisine işte böyle saati gösterip çaldığım şeyi geriye almasını söylediğim halde....

Matti, biran bekleyip, sonra sözünü tekmilledi:

— Mal sahibi saatini geriye almadı!

— O halde için rahat etsin, evlâdım. Demek, ki gümüş saatini çaldığın adamın altın bir kalbi varmış. Senin fakirliğini düşünüp, haline acımış, anlaşılan! Ey, vicdadıma ağırlık veren daha başka bir suç yükü var mı? Saklama, söyle! Hafiflersin!

Matti, saati kemerine soktu. Arayıcı gözlerini, yatağın kereveti altındaki sandallara dikti. Sayın babasının, papasın papuçlarına! Onları da eline almakta ve bu işi papasa hiç çaktırmadan yapmakta ne gecikti, ne de güçlük çekti!

— Bir çift de sağlam tabanlı ayakkabı aşırdım. Bir çift ayakkabı!

— Demek bir zavallının yalınayak dolaşmasına gönlün razı oldu, ha? Ayakkabıları hemen geriye vereceksin!

Matti, bol ceketinin geniş yenlerinde papasın ayakkabısını gizliyerek, kolunu uzattı:

— Hayır, yalınayak kalmadı. Başka bir çift ayakkabısı daha bulunuyor!. Ben, bu adama da tam üç kere, ayakkabını al, ayakkabını al, ayakkabını al, dedim ve, eğer Tanrıya bağlılığım varsa, al! Sözünü de evelce üç kere tekrarladığım sözüme kattım...

Biran susuş!. Derken sözün devamı:

— Lâkin, o, beni cevapsız bıraktı, ayakkabıları istemedi!

— O halde, haydi kalk, selâmetle yoluna git, yavrum. Selâmetle git ve sana bu suretle iyilik gösteren altın kalpli, açık elli adamı kendine örnek tut. Sen de bundan sonra onun gibi olmağa çalış. Gayret gerek!

Papas Severin, işte böylelikle günahını çıkardığı gibi, Mirdita, ayağa kalktı, sayın babasının elini öptü ve gecenin zirifî karanlığında ortadan kayboldu.

Papas, tekrar yatağına çıktı, altın kalpli adamın yumşak huylu olduğunu düşüne düşüne, önce istiğraka, sonra da uykuya daldı.

Tanyeri ağarırken uyanan papas Severin, saatin kaç olduğunu öğrenmek için uyku sersemliğile masasının üstüne el atınca, afalladı. Kendisine ruhanî işe başlayış zamanının gelip gelmediğini bildirecek gümüş saati bulamıyan papas, heyecanla yataktan indi sandallarını araştırdı. Onlar da saat gibi sırra kadem basmıştı.!

Ancak o zaman faka bastığını, bir külhaninin kötü oyununa saatile sandallarının kurban gittiğini aklı kesen ihtiyar papas, Severin, kendi saflığına ve çapkınını cüretkârlığına kızmakla kızmamak arasında bocaladı. Sonunda kendisinin bir papas olduğunu, üstelik günah çıkardığını gözönünde tuttu.... Ve gülerek başını sallamakla kalmayı tercih etti!..

TAKVİM

	Perşembe 30 Mayıs 27 SEFER	CUMA 31 Mayıs 28 SEFER
Gün doğuşu	4.32	4.31
Gün batısı	19.32	19.33
Sabah namazı	3.35	3.34
Öğle namazı	12.11	12.11
İkindi namazı	16.11	16.11
Akşam namaz	19.32	19.33
Yatsı namazı	21.30	21.33
İmsak	2.18	2.17
Yılın geçen günleri	160	161
Yılın kalan günleri	205	205

RADYO

Bugün

İSTANBUL:

18: Almanca ders. 18.30: Muhtelif plâklar. 19.30: Haberler. 19.40: İstanbul konservatuvarı muallimlerinden Ferdi Statzer piyano solo. 20: Sağlık ve sosyal bakanlığı namına konferans. (Şiryan tazyiki yüksekliğinin manası ve ehemmiyeti) Muzaffer Tevfik. 20.30: Ay tango orkestrası. 21.15: Son haberler. borsalar. 21.30: Radyo orkestrası. 22: Radyo, caz, tango orkestrası.

545 Khz. BUDAPEŞTE, 550 m.

20.45: Stüdyo tiyatrosu. 22.45: Duyumlar. 22.50: Asker mızıkası. 23.10: İtalya — Macaristan düelo şampiyonluğu (raportaj) 24.20: Piyano konseri.

823 Khz. BÜKREŞ, 364 m.

13 — 15 Plâk ve duyumlar. 18: Radyo salon orkestrası. 19: Duyumlar. 19.15: Konserin devamı. 19.50: Sözler. 21.10: Konferans. 20.35: Bükreş operasından transmisyon.

VARŞOVA, 224 Khz. 1339 m.

20.15: Plâk. 20.45: Reportaj. 21: Piyano — Şarkı. 21.45: Duyumlar. 21.55: Sözler. 22: Stüdyo tiyatrosu 22.30: Plâk. 22.35: Reklâmlar. 23.15: Senfonik konser.

PRAG 638 Khz. 470 m.

19.55: Plâk. Sözler. 20.05: Asker mızıkası. Sözler. 22: Radyo orkestra-

BORSA

(Hizalarında yıldız işareti olanlar üzerinde 29 5-935 de muamele görenlerdir.) Rakamlar kapanış fiatlarını gösterir

Nukut (Satış)

* Londra	621. —	* Viyana	23. —
* Nevyork	126. —	* Madrit	17 —
* Paris	168. 00	* Berlin	43. —
* Milâno	203. —	* Varşova	24. —
* Brüksel	82. —	* Budapeşte	24. —
* Atina	24. —	* Bükreş	15. —
* Cenevre	806 —	* Belgrat	54. —
* Sofya	24. —	* Yokohama	34. —
* Amsterdam	83. —	* Altın	933. —
* Prag	98. —	* Mecidiye	47. 50
* Stokho'm	83. —	* Banknot	227. —

Çekler (kap. sa. 16)

* Londra	622.50	* Stokhlm	3.1075
* Nevyork	0.7938	* Viyana	4.2340
* Paris	12.06 —	* Madrit	5.8217
* Milâno	9.64 —	* Berlin	1.9688
* Brüksel	4.6158	* Varşova	4.2150
* Atina	84.1063	* Budapeşte	4.4456
* Cenevre	2.45 —	* Bükreş	78.4190
* Sofya	64.0820	* Belgrat	35.0843
* Amsterdam	1.17-4	* Yokohama	2.7275
* Prag	19.0840	* Moskova	1099.50

E S H A M

İş Bankası	9.70 —	Tramvay	29,—
Anadolu	24.95	* Çimento as.	9.90
Reji	2.35	Çnyon Dej.	—.—
Şir. Hayriye	15. —	Şark Dej.	—.—
*Merkez Bankası	58.00	Balya	—.—
U. Sigorta	—,00	Şark m. ecza	—.—
Bomonti	9,50	Telefon	—.—

istikrazlar		tahviller	
*1933 Türk Bor. I	28,425	Elektrik	—.—
* . . II	26,20	Tramvay	31,70
* . . III	26.75	Rıhtım	17,00
*İstikrazı Dahili I	94,05	* Anadolu I	42,85
*Ergani istikrazı	94. —	* Anadolu II	42,85
1928 A M	10,	Anadolu III	51,50
* Sivas-Erzurum	95,50	*Mümessil A.	51.75

İSTANBUL SEMTLERİNİN TARİHİ

Yazan: Niyazi Ahmed Oka Tefrika No. —147—

Çemberli ve örmeli sütunlar

Sultanahmet çeşmesi

(Yazısı yarın)

ÖRME SÜTUN: Kostantin Porfirojenet denen örme sütun da Etmeydanında bulunmaktadır. Sütunun uzunluğu yirmi beş metredir.

Sütun yeri Kostantin Porfirojenet tarafından büyük pederi Makedonyalı Bazil için diktirilmişti. Sütunun üstünde tunç levhalarla Bazil'in muvafakıyetlerini gösterir levhalar vardı.

Daha önce sütunun üstünde tunçtan bir küre bulunuyordu. Bununla yüksekliği otuz iki metreyi buluyordu. Bu küre büyük bir zelzeleden sonra harap olmuş. sütunun üzerindeki tunçlar, Haçlılar seferinde koparılmış, para yapılmak için eritilmiştir.

ÇEMBERLİTAŞ: Çemberlitaş Romada bulunan Apollon mabedinden getirilmiştir. Sütunun üstünde doğmakta olan güneşi selâmlıyan Apollon heykeli bulunduğu rivayet edilmektedir. Bu heykel de Friçya'da Helyopolis mabedinde bulunuyordu. 330 yılında Kostantin bu ilâhın yerine kendi heykelini koydurmuş, Apollonun yedi şuaın yerine de Hazreti İsayı çarmıha germekte kullanılan çivileri koydurmuştu. Bunun yerine sonraları Jülyen ve Teodos'un heykelleri kondu. Çemberlitaş vaktile elli yedi metre uzunluğunda bulunuyordu. 1081 yılında bir yıldırım imparatorun heykelini devirmiş, sütunun yukarı kısmını bozmuştu. Bu kurun imparator bulunan Birinci Aleksi Komnen, bozulan sütunu tamir ettirdi. Bir kitabe koydurdu. Tepesine de yaldızlı büyük bir haç yaptırdı. On altıncı yüzyıl sonlarında çıkan büyük bir yangın tekrar Çemberlitaşı hayli zarara uğratmıştır.

1046 — 1701) de İkinci Mustafa sütunun alt kısmında etrafına bir duvar ördürdü. Ateş sütunun taşlarını da yakmış olduğundan gene bu kurun şimdi gördüğümüz Çemberlitaş yapılmıştı. Zaten bundan sonra bu taşa Çemberlitaş dendi. Bugün kırk metre kadar yükseklikte bulunmaktadır.

Avrupalılar Çemberlitaşa yanık direk anlamına gelen "Colonne brulée,, de derler.

* * *

ARKADYUS SÜTUNU: Avret taşı denen bu sütun Aksaraydadır. (1) Avrat pazarı denen yedinci tepe üzerinde ve Arkadyus meydanı denilen yerin ortasında bulunuyordu.

Bu sütun 403 de büyük Teodos tarafından Got'ların Vizigotlara karşı kazanılan harbin hatırası olarak Arkadyus tararfından dikilmişti.

421 yılında ikinci Teodos, sütunun tepesine pederi Arkadyusun heykelini koydurmuştu. 542 de yıldırım heykelin sağ elini kırmış, 740 da da diğer bir yıldırım heykeli devirmişti.

Sütun kırk metre kadar yüksek ve dört metre kadar genişliğinde idi. Otuz iki kat büyük mermer parçalarla yapılmıştı. Kabartmalarda Teodos ile Arkadyusun muzafferiyatını gösterir levhalar vardı. Sütunun parçalarından ikisi eski eserler müzesinin Bizans salonunda bulunmaktadır.

Sütunun on metre genişliğinde olduğunu yazmıştık. Bu genişlik içinde sütuna çıkılan kıvrımlı bir yol bulunuyordu. Sütunu görmüş olan Kodinus yolu tarif ederken şunları yazıyor: «Sütunun içinde taş merdivenler döne döne tâ tepeye kadar çıkıyor. İki yüz otuz üç basamaktır. Elli altı küçük pencereden ışık alınıyor.»

(1) — Sütunları bir sırada toplu olarak yazmağı yerinde bulduk. Etmeydanı, Aksaray ve saire sütunların bulunduğu semtler ayrıca sırası gelince yapılacaktır.

Ademi iktidar ve

belgevşekliğini, sinir zafiyetini giderir

Her eczanede bulunur. Kutusu: 150 kuruştur.

Adres Galata Posta kututsu 1255

— Hizmetçi kıza neden yol verdin?. Ondan pek memnun görünüyordun!

— Memnundum. Fakat, giyin işimi, süslenişimi, makyajımı beyenmekle kalmadı. Kocamı da be yenmeğe kalkışacak kadar ileri gitti!

Cennetten Cehenneme!

Eski zamanda cerre çıkan bir hoca, yerleştiği bir köyün camiinde vâzediyordu. Hoca, cennetten bahs açmış, orasını ballandıra ballandıra anlatıyor, bir katı anlatış tamamlanınca daha üst kata çıkıyor, yeryüzünde neler yapmakla cennetin hangi katına çıkılabileceğini anlatış yollu sözler söylüyordu.

Sözü bu suretle uzattıkça uzattı. Gerçi köy ahalisi dinine bütün inanlardı ve cemaat, onu dikkatle dinliyordu, ama böyle oluşa rağmen, vâaz uzayınca çoğu tatlı tatlı uyuklamağa koyuldu. Zaten hasat zamanı gelip çatmış olduğundan, yorgun argın haldeydiler. Uyuklayışlarında bunun da hayli tesiri vardı.Ayni zamanda orucun..

Cenneti anlatırken gözlerini kapayıp kendini tahayyüle veren hoca, bir aralık bir an için susup şöyle derinden nefes alırken, gözlerini araladı. Bir de ne görsün? Cemaatten çoğu, uyku kestiriyor, şekerleme yapıyor!

Hocanın adam akıllı canı sıkıldı. Eğer camiden başka yerde olsaydı ve mübarek Ramazan gününde olmasaydı, kapıldığı hiddetini kıyasıya belli ederdi. Belli etmedi mi? Bir bakıma ve bir dereceye kadar hiddetini yendi. Bununla beraber, cemaati haşlamağa ve dinlemek için uyandırmağa davranıştan kendini alamadı. Bir an düşündükten sonra, ansızın yüksek sesle bağırdı:

— Yangın var, yangın!

Bu ateşli ses kulaklarında akis bırakır bırakmaz, bütün cemaat irkildi ve telâşla ayağa kalktı. Uyuklıyanların uykusu derhal kaçıp gitmişti. Herkes heyecanla soruşturuyordu:

— Nerede?. Yangın nerede?

Hoca, bu tedbirinin yüzde yüz isabetli çıkışından memnun, yüzde yüz tesir uyandırışından mahzuz, parmaklariyle sakalını sıvazlıyarak, cemaati süzdü. Ve bir denbire gürledi:

— Yangın nerede mi? Nerede olacak? Cehennemde! Eğer bir kimse camiişerifte vâaz dinlerken uyuklıyacak olursa,cennetein eşiğine varmak şöyle dursun, gümbür gümbür cehenneme gider ve orada alevler arasında harıl harıl yanar. Sakın bir daha uyuklıyayım demeyin. Zinhar,.... zinhar!

Ve böylece, ateş püskürerek vâazın mevzuunu değiştirdi, bahsi cennetten cehenneme geçirdi!

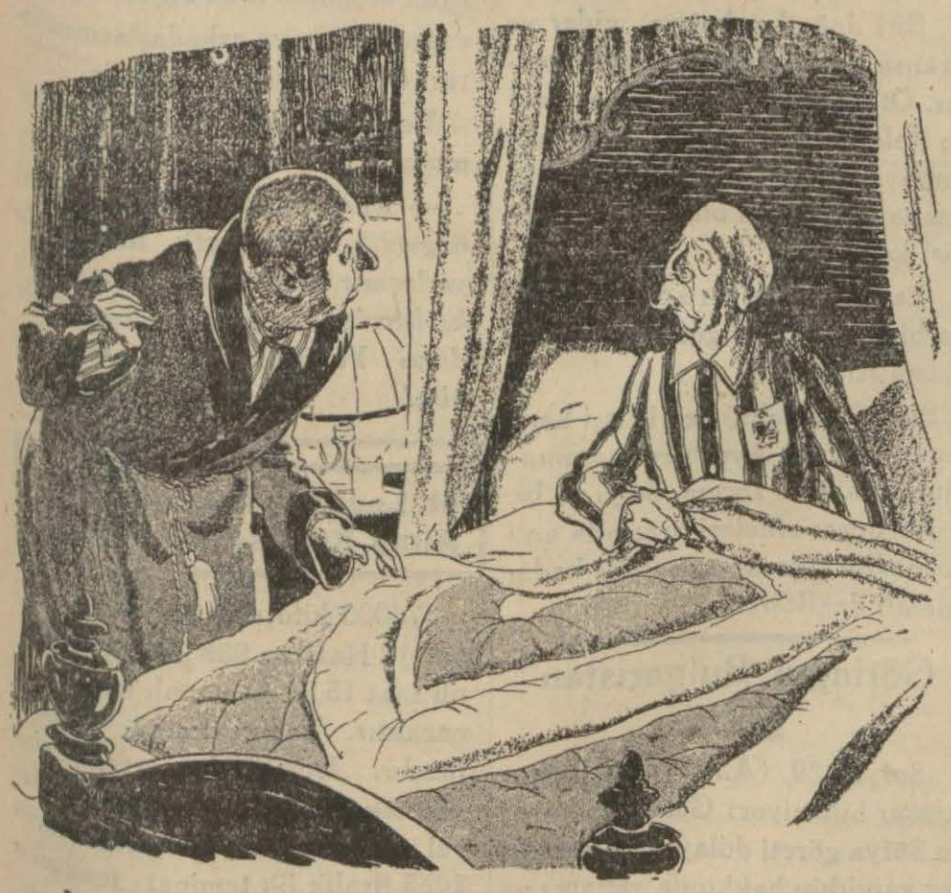

Ingiliz nüktesi. Lordu, uşağı gece yarısı uyandırıyor. Şunu haber veriyor: — Sizi uyandırdığım için affınıza sığınırım, Maylord! Fakat, kitap salonuna bir hırsız girmiş!

Lord şöyle diyor: — Acaba hangi kitabı okuyor?!

Yazıhanede, patron sekreterine soruyor: — Nedir o?.. Yanağındaki o çilek kırmızısı damga nedir? Sekreter şaşırmış bir halde, kekeliyor: — Şey.. Bu.. Bu.. Şey.. Bu benim değil.. Daktilonun kabahati!

EĞLENCE

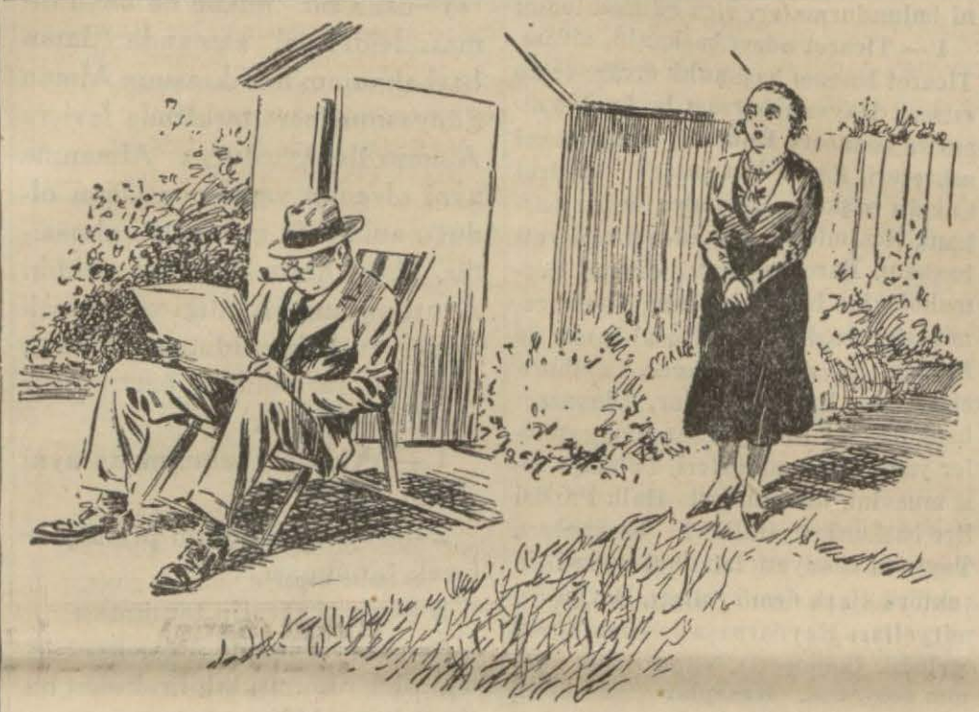

— Şu bizim bahçenin halinden utanıyorum doğrusu! Her yanı otlar bürümüş. Bu hali gördükçe, bütün konu, komşu sinirleniyor!

— O halde maksat hasıl oldu demek, karıcığım. Benim maksadım da zaten onları sinirlendirmenin zevkini tatmak!

Paylaşma!

İki arkadaş, kır da bir mayıs gezintisi yapıyorlardı. Bunlardan biri, yeşil otlar arasındaki gelincikleri gösterdi:

— Hele bak şunlara! Ne zarif çiçek, değil mi?

Öteki homurdanıp omuz kaldırdı:

— Ben, kendi hesabıma otu tercih ederim!

Çiçeği gösteren, öfkelendi ve hemen şu cevabı yapıştırdı:

— Sen bu zevkini dünyanın bütün eşekleriyle paylaş!

Kaçındığı!

Ev sahibi, kalkıp gitmekte ısrar eden misafiri zorla alıkoymak için uğraşıyordu:

— İmkânı yok. Sizi bu havada salıvermem. Baksanıza, yağmur bardaklardan boşanırcasına şakır şakır yağıyor! Yemeği birlikte yiyelim.

Herhalde gitmek istiyen misafirden şu cevabı aldı:

— Hava o kadar fena değil. Teşekkür ederim, fakat müsaade ediniz gideyim!

Geceleyin!

Hafifçe nezle olan adam, doktora sordu:

— Acaba birkaç gün yatakta kalsam, fayda eder mi?

Acaip bir adam olan doktor, şöyle söyledi:

— Yatınız. Fakat birkaç gün değil, birkaç gece!

Beyenmiyen!

İki kadın arasında bir konuşma:

— Yeni aşçın yemeği kendi bildiği gibi pişirmekten vazgeçti mi?

— Geçti. Yemeği benim tarifime göre pişiriyor. Fakat,..... kendisi ağızını sürmüyor!

BENZERLİK!

Memduh, oldukça nazik a-adamdı. Komşusu Hamdi ile bir işten dolayı kavga ettikleri zaman, kızgınlıkla ona şöyle dedi:

— Siz, tıpkı bir kaplana benziyorsunuz!

— Bu da ne demek?. Ben kaplana benziyorum, ha?. Siz ömrünüzde tek kaplan gördünüz mü acaba?.. "Ben Amar,, sirki İstanbulda konakladığı zaman, siz burada yoktunuz!

— Fakat,..... Sizin ahırınızda bir kaplan var. Onu hemen hergün görüyorum!

— Benim ahırımda kaplan mı var? İşte, dediğim çıktı. Sizin hiç kaplan görmediğiniz anlaşıldı. Benim ahırımda gördüğünüz kaplan değil.... öküzdür!

Memduh, gülümsedi. Sakin bir tavırla şunları söyledi:

— Öyle mi?.. Şu halde siz haklısınız. Bunula beraber, Sizin ona benzediğiniz muhakkak!

Sevmediği!

Anne, buruşuk yüzlü teyzesine kendisini öptürmemekte inat eden çocuğu azarladı ve şöyle dedi:

— Eğer öpücük vermiyecek olursan, hemen şimdi yatacaksın!

Çocuk, hiç duruksamadan, yatağına tıpış tıpış gitti!

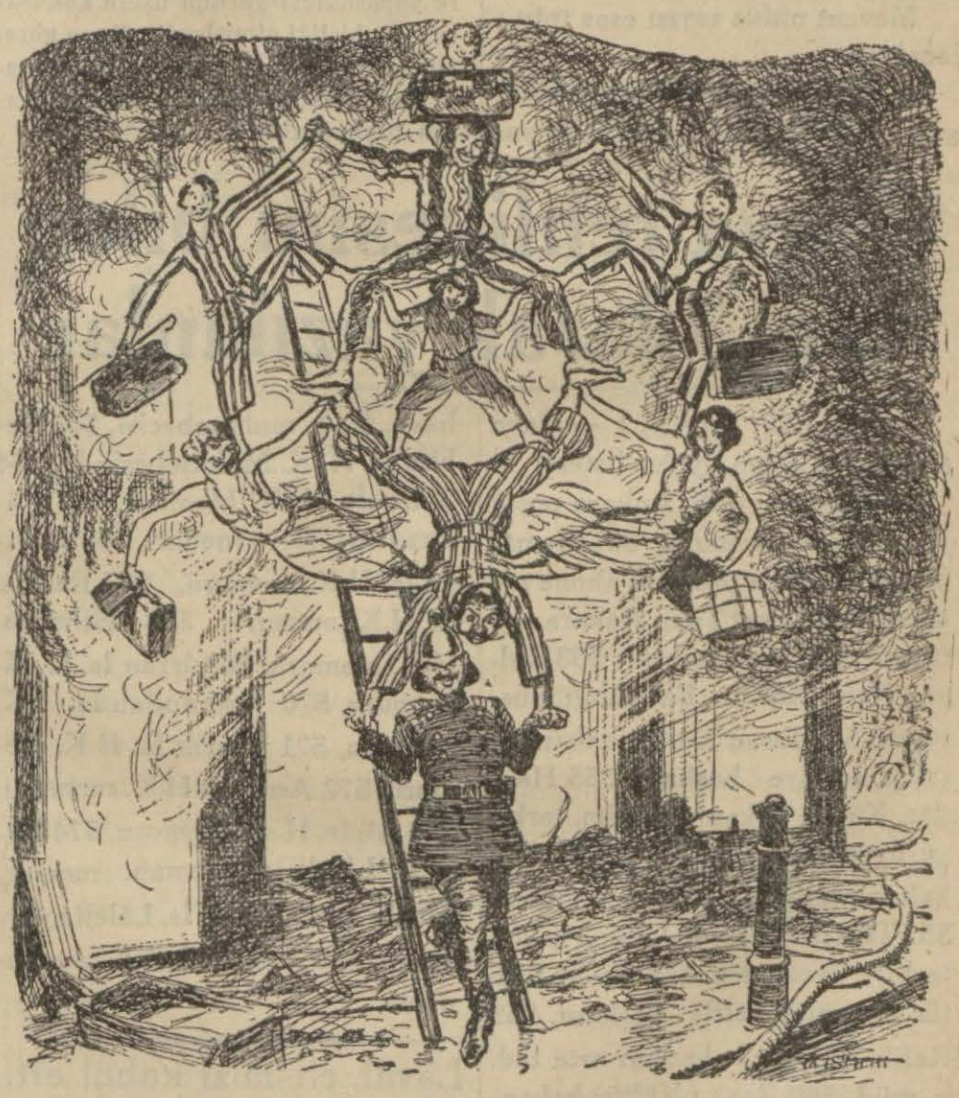

Ingiliz nüktesi. Itfaiye eri yangından sekiz kişilik bir cambaz ailesini, gördüğünüz gibi kurtarmış.. Tekini kurtarışla öteki yedisini de birden!. Fakat.. Asıl maharet hangi yanda? Onu siz kestiriniz!

Istamat özdamar'dan Ortodokslara mektup

(Baş tarafı 1 incide)

ve maruz kaldığı tehlikeyi sevgili Başbakanımızın son önemli ve açık söylevinden tabiî anladınız. Durmıyarak, geceyi gündüze katarak bu ulusal yüksek ödev alanında yardım teminine çalışmanızı ve münasip toplantı yerlerinde halkı teşvik ve tenvir ederek üye yazdırmanızı sizden dilemeyi en yüce vatan borcu bilirim.,,

Yurtsever, değerli saylavımızın içten ve kalpten doğan bu hareketinin bütün ortodoks vatandaşlar yanında ayni alâka ile karşılancağına eminiz.

şehrimizde nasıl çalışılacağı kararlaştırılıyor

Dün İstanbul hava kurumu merkezinde 1, 2, 3 numaralı yardım dernekleri üyelerinin iştirakile bir toplantı yapılmıştır. Toplantıda hava tehlikesini bilen her vatandaşın yapacağı yardım şekli etrafında görüşülmüştür.

Kurum başkanı bay İsmail Hakkı kendisile görüşen bir muharririmize şunları söylemiştir:

"— Bugün kurumun yönetim heyeti ve 1, 2, 3 numaralı yardım dernekleri üyelerinin iştirakile yaptığımız toplantıda kurumun Ankarada yaptığı kongrenin kararlarını ve Başbakanın emirleri dairesinde İstanbulun ekonomik vaziyetine uygun bir gelir temin etmek işini görüştük ve bu işin yapılış şeklini kararlaştırdık.

Evvelâ kurumun, talimatnameye uygun bir şekilde yenilenmesine çalışacağız. Nahiye kollarını kazaya, kaza kollarını kaza merkezi teşkilâtına bağlıyacağız. Kaza ve nahiye teşkilâtlarımızda birer mes'ul memur bulunduracağız.

Yeni yapacağımız teşkilâtın tatbikine bir Hazirandan itibaren başlıyacağız. Bunun için icap eden bütün tedbirleri aldık.

Yardımcı teşekküllerin çalışma şekline gelince bunlara da icap eden direktifler verilmiştir.

Bu derneklerdeki Ermeni, Rum, Musevi tavandaşların da nasıl yardım edecekleri tesbit edilmiştir.

Mevcut nüfus sayısı esas tutulacaktır.

Yardım dernekleri kendi bölgeleri (mıntakaları) içinde bu vatandaşları isimlerini bulmak için nüfus dairelerinden de istifade edeceklerdir. Dernekler merkezlerinde birer defter açacaklardır.

Türk Hava Kurumu kollarında çalışan bütün memurlarımız aylık kazançlarından yüzde ikisini kuruma bırakmışlardır. Bu şekil diğer dairelere tatbik edilecektir.

Bugün saat on altıda bayanlar yardım kolu üyeleri toplanarak çalışma proğramlarını kararlaştıracaklardır.,,

Cümhuriyet Halk Partisi İstanbul ili kurulundan bildirildiğine göre, hava tehlikesini bilen üyelerin bir an önce yazılmalarını, bu ulusal ve önemli ödevin İstanbul halkının yüzünü ağırtacak, göğsünü kabartacak surette bir sonuca ermesini kolaylatmak ve çabuklatmak için yapılacak işleri görüşmek üzere bir Haziran cumartesi günü saat on yedide Cümhuriyet Halk Partisi İstanbul ili salonunda büyük bir toplantı yapılacaktır. Bu toplantıda aşağıdaki kurumların delegelerini bulundurmaları rica edilmektedir:

1 — Ticaret odası başkanlık divanı, Ticaret borsası başkanlık divanı ve komiseri, Hayvan borsası başkanlık divanı ve komiseri, Endüstri birliği genel sekreteri, Esnaf kurumları kontrol kurulu başkanı, Hekimler odası başkanı, Hekimler muhadenet cemiyeti başkanı, Baro başkanlık divanı, Farmakoloğlar birliği başkanı, Esnaf cemiyetleri başkanları, Ulusal banka delegeleri: İş, Ziraat, Sümer, Cümhuriyet Merkez, Emlâk, İmar, Adapazarı bankaları ve Emniyet sandığı, gazeteler yazı işleri müdürleri, Belediye reis muavini, Cümhuriyet Halk Partisi ilçe başkanları, Halkevi başkanları, Tayyare cemiyeti İstanbul şubesi direktörü, Şark demiryolları, Devlet demiryolları Haydarpaşa işletme direktörlüğü, (komiseri), Vapurculuk anonim sosyetesi, Kasaplar sosyetesi, Tramval, elektrik, tünel sesyeteleri Telefon sosyetesi, Şirketihayriye, Üsküdar tramvay sosyetesi, İnhisarlar umum müdürlüğü, İş limitet sosyetesi, Millî Reasürans sosyetesi, Resmî ve hususi ilânat sosyetesi, İstanbul liman işleri genel direktörlüğü, Deniz yolları ve Akay direktörlükleri,

Bu liste Cümhuriyet Halk Partisi İstanbul ili kurulunun davetiyesi mahiyetindedir.

Esnaf hazırlanıyor

Esnaf başkanı ile çevirme kolları on müşterek büroda toplanmışlar ve İstanbuldaki 250 bin esnafın havadan gelecek tehlikelere karşı koymak üzere yapacakları yardım üzere konuşarak söz birliği etmişlerdir. Buna göre, müşterek büro, bütün esnafın vereceği parayı kendi verecek, sonra esnatan toplıyacaktır.

"Hava tehlikesini bilen üye,, olarak yazılanlar

Ankara: 29, (A.A.) — Hava tehlikesini bilen üyeler listesi:

550 Hamit Fettah, Ankara posta ve tercüme memuru, 551 Kemal Yüksel Ankara posta ve abone memuru, 552 Cevat Tuna Ankara posta mevrude başmemuru, 553 Rıdvan Nafiz Kültür Bakanlığı müşteşarı, 554 İhsan Kültür bakanlığı talim, terbiye başkanı, 555 Haydar, Kültür bakanlığı talim, terbiye üyesinden, 556 Nevzat Kültür bakanlı talim, terbiye üyesinden, 557 Tevfik Kültür bakanlığı talim, terbiye üyesinden, 558 Cevat Kültür bakanlığı teftiş başkanı, 559 Refik Kültür bakanlığı orta ted. g. müd. 560 Rasim Kültür bakanlığı zat. işler. direktörü, 561 Dr. Celâl Kültür bakanlığı başmüfettişi, 562 Muhiddin, İstanbul Türk hava. K. Ş. muhasebecisi, 563 Fehim İs. H. K. Muhasebesinde, 564 Salim İs. H. K. Memuru, 565 Kâzım İs. H. K. veznedarı, 566 Adviye İs. H.K. memuru, 567 Radiye İs. H.K. memuru, 568 Hilmi İs. H.K. memuru, 569 İrfan İs. H. K. memuru, 570 Abdullah İs. H.K. memuru, 571 Tevfik İs. H.K. memuru, 572 Asım İs. H.K. memuru, 573 Ali İs. H. K. memuru, 574 Rauf İs. Lâleli apartıman, memur, 575 Avukat Ahmet İs. Lâleli apartıman, 576 Zeki İs. Lâleli apartıman.

Lâval, elçimizi kabul etti

Paris, 29 (A.A.) — Dış Bakan bay Laval, Türkiye büyük elçisi bay Suadi kabul etmiştir.

Şuşing, memleketinin isteğini söyledi

(Baş tarafı 1 incide)

"— Bay Hitlerin söylevini kıvançla öğrendik. Söyleve göre, Almanya, Avusturyayı ilhak etmek tasavvur ve isteğinde değildir. Ayni zamanda yabancı memleketlerin Avusturyanın iç işlerine karışmalarına da engel olmayı kabul etmektedir.

Avusturyadaki şimdiki rejimin ulusun isteğine dayanmadığı suretinde düşüncelere şu suretle cevap verebiliriz ki, bu düşünce hiç de hakikate uymıyan bir sürpriz yapmak için ortaya atılmıştır. Bundan başka bugünkü rejim meselesi Avusturyaya ait ve tamamen içsel bir meseledir. Ve diğer devletlerin ulusal onayma hiç de ihtiyacı yoktur.

Almanya başbakanının söylevinde Avusturya ile komşu İsviçre arasında sıkı münasebetler görmesi bizim için kıvanca değer. Bunun sebebi Avusturyanın İsviçreye uzun bir anane ile bağlı olması değil ayni zamanda Alman başbakanının bu fıkrasının Alman dünyasının her tarafında İsviçre Almanı ile Avusturya Almanına ayni elyemin yapılması lâzım olduğu anlamına gelmekte olmasıdır. Şimdi kesin noktaya geldik. Avusturyanın istediği ve istemekte olduğu haklı olduğunu sandığı şeyler üç formülde özetinebilir (hulâsa edilebilir)

1 — Prensip bakımından ayni elyem,

2 — Töre eşitliğinin prensip olarak tanınması,

3 — Ayni şerefin tanınması.

Avusturyalılar ile diğer her türlü mesleler konuşulabilir. Fakat bu üç nokta aslâ konuşulmaz.

Özel bir dikkatle görülmesi gereken ulusal savga (müdafaa) ürgütlerinden kısaca bahseden Başbakan memleket içinde dirlik ve düzenliğin muhafaza edilmesi için gereken tedbirlerin alınması zoraığının yalnız son senelerin acıklı hâdiseleri ile değil, Avusturyanın baysallığını bozmaya çalışan unsurların bulunması ile de sabit olduğunu bildirmiştir. Bununla beraber Avusturyanın savga kuvveti bu gibi serüvenleri (maceraları) daha doğmadan ezmeğe yetecek derece kuvvetlidir.Bütün dünyaca bilindiği üzere bu yolda hiçbir kayguya yer yoktur. Ve memleketin yeni hiçbir felâkete uğramıyacağını ümit etmek gerektir.

Bundan sonra Avusturyanın Macaristan ile olan münasebetlerinden bahseden Başbakan iki memleketi biribirine bağlıyan ana nevî dostluğu ve mukadderatlarındaki birliği hatırlatmıştır.

Bay Schuchnigg, Fransa ve İngiltere ile olan münasebetlerin iyi bir surette gelişmekte olduğundan, Çekoslovakya, Yugoslavya, İsviçre ile dostane münasebetlerden ve diğer devletlerle Avusturya arasında iyi anlaşmadan bahseylemiştir. İtalyadan bahseden B. Schuschnigg, şu sözleri söylemiştir:

" Evelce olduğu gibi şimdi de komşumuz İtalya ile olan münasebetlerimiz çok dostanedir. Avusturya, İtalyanın ekonomi ve kültür alanlarında iyi bir kavrayıştan esinlenen iyi bir niyet taşıdığını değerlemektedir. Hele geçen yılın zor günlerinde ve o zamandanberi Avusturyaya karşı İtalyaya gösterilmiş olan arkalamadan dolayı İtalyan Başbakanına teşekür ederim.,,

Bir Alman Salgını!

(Baştarafı Birincide)

Halbuki daha başka suretle hareket etmekle dünyaya en büyük hizmetlerden birini yapabilirdi. Macaristan, Tuna konferansında veya diğer başka bir vesile ile haklı davanın başarımına hizmet edebileceğine kuvvetle kanidir. Eğer bu amaca erişmezsek bu arsıulusal otoritelerin lüzumu şüpheye düşecektir. Kanaatime göre, türlü siyasal anlayışlar, Varşova, Viyana, Budapeşte, Roma ve Berlin arasında nihayet bir görüş tıpkılığı kuracktır. Bu hal Avrupa müvazene ve barışı için bir inanc olabilir. Macar ulusunun yaşmaya hakkı olduğunun tanındığı zaman, Macar hükûmeti Tuna bölgesi meselesinin haklı bir surete kotarılmasına karşı hiçbir zorluklar göstermiyecektir. Fakat Karpatlar meselesi ve hattâ bütün Tuna bölgesi meseleleri Macaristanın işcen (faal) bir elbirliği olmadan kotarılamayacaktır. Roma anlaşmasının bağıtlanması sırasında Avrupada büyük bir oyun oynanmışıtr. Bu oyunda amaç Almanya idi. Dünya, Almanyanın komünizmin ilerlemesini durdurmakla kazandığı büyük liyakati bir gün anlıyacaktır.,,

Başbakan bundan sonra bay Göringin göreti ile ilgili olarak bir Alman salgınından (istilâsından) bahseden sosyalist saylav Peyere karşılık vererek demiştir ki:

"— Macar ulusu, yabancı devlet adamlarının kendisine göreti de bulunmasını daima bir bahtiyarlık ve şeref olarak bilir. Konuklar hakkında kendilerine yakışan şerefle davranmak bir konuk severlik kaidesidir. Macar ulusu geçmişte kendisiyle yanyana harp etmiş olan kimseleri daima şerefle karşılayacaktır.

AVRUPADA İKİ KOMBİNEZON

Budapeşte, 29 (A.A.) — Dışişleri bütçesinin konuşulması sırasında yeni bir söylev veren general Gömböş demiştir ki:

"Genel istek, Avrupada haksız bir durumu sürdürmek değil, fakat yapılmış yanlışlıkları düzeltmek ise; Macaristan, Avrupa konferansına ve bilhassa Tuna konferansına iştirak etmeğe hazırdır.,,

Bay Gömböş'e göre Avrupada iki kombinezon berilmeğe başlamıştır:

Biri doğudan batıya gider ve Fransa ile Rusyayı bir araya toplar. Öteki, şimalden cenuba gider ve Polonyayı, Macaristanı, Avusturyayı, İtalyayı ve belki de Almanayı toplıyan bir korunma çizgisi kurar.

Bay Gömböş, bu kombinezon da bir çatlak olduğunu sözlerine eklemiştir.

Bu da, Musolini ile Hitleri karşı karşıya koyan Avusturya sorumudur. Fakat bu sorum, doğu ve batı Avrupası ülkeleri arasında anlaşmazlık çıkaran meseleler kadar önemli değildir.

Göringın Bulgaristan gezisi

Sofya: 29, (A.A.) — Bulgar ajansı bildiriyor: General Göring in Sofya göreti dolayısiyle görüşüler yapıldığı hakkında yabancı gazetelerde çıkan haberler hayaldir. Çünkü, Prusya başbakanının Bulgaristana yaptığı göreti tamamen özel idi.

Avrupa değil silâh fabrikası!

(Baştarafı Birincide)

denizaltı gemileri için bir proğram hazırlamıştır. Fakat Almanyanın en çok önem verdiği kuvvet uçaklarıdır.

Bütün bu işler Avrupanın silâhlanmaktan başka bir şey düşünmediğini, bütün varını yoğunu silâhlanmağa verdiğini apaçık gösteriyor.,,

Litvinof Moskovada

MOSKOVA 29 ,(A.A.) — Bay Litvinof Cenevreden Moskovaya dönmüştür.

Yunanistan, papazları kabul etmiyor

Yunanistan gazetelerinden Proiya, Türkiyeden çekilecek olan katolik papazlarının Yunanistanda yerleşmesi aleyhine yazdığı bir yazıda şunları söylüyor:

"Türkiye cumurluğunun kabul ettiği kıyafet kanunu üzerine katolik okul papazları İstanbuldan ve bütün Türkiyeden çekilecektir.

Bunların teşkilâtları tarafından Yunanistanda yerleşmek için bir istek gösterilmektedir. Bu arzuya karşı kat'î bir yasak ile cevap vermek zaruridir. Burada bu gibi papazlar hiç de istenmiyorlar.

Yunanistanda, Siklâd ve Yunan adalariyle Patras, Atina ve Selânikte birkaç on bin kadar öz Yunanlı katolik vardır.

Bunların kendilerine ait kiliseleri ve Yunan soyundan papazları olduğu için âyinleri özgür (serbest) olarak yapıyorlar. Bu yurdaşların gelecek papazlara hiç de ihtiyaçları yoktur. Eğer bu papazlar, Yunanistana gelmek istiyorlarsa, muhakkak âdetleri olan propagandalarını yapmak için geleceklerdir ki, buna kat'iyyen müsaade edilemez.,,

Venizelos Yunanistana dönmiyecekmiş !

Yunanistanda çıkan Elefteron Vima gazetesi Paris muhabirinin bildirdiğine göre, Venizelos kendisine, liberal partisinin başkanı Sopulise bir mektup göndererek kat'î bir surette partinin yönetme (idare) işlerini bıraktığını bildirdiğini söylemiştir. Bu kararını daha 1934 yılı ikinci teşrininde vermişse de o zaman yapılmakta olan âyan seçimine fena bir tesir yapacağı fikriyle ve arkadaşlarının ısrarı üzerine ilân etmemiştir.

Venizelos diyevine şunu da katmıştır:

— Eğer Yunanistanda siyasal özgenlik (hürriyet) tamamiyle yerleşmiş ise bundan sonra politika işlerine karışmıyacağım ve bir daha Yunanistana dönmiyeceğim!

İst. Levazım Âmirliği Satın Alma Komisyonu ilânları

73000 kilo süt, 66500 kilo yoğurt 13 Haziran 935 perşembe günü saat 15,30 da kapalı zarfla alınacaktır. Tahmin bedeli 19400 liradır. İsteklilerin şartnamesini görmek üzere her gün öğleden evvel ve eksiltmeye girecekleri 1455 liralık ilk teminat mektubu veya makbuzlariyle teklif mektuplarını belli saatten bir saat evvel Tophanede satın alma komisyonuna vermeleri. (2816)

ÇOCUK

(Fakat...) lı bir tavsiye

İnsanlar kendilerine yeni yeni eğlenceler aramak istedikleri vakit, ortaya, garip bir takım şeyler ararlar: Fransanın bir şehrinde de "ters yürüyen adamlar,, kulübü açılmış.

Bu kulüp üyeleri, kulüplerinde haftada bir gün toplanıyorlar. O gün, kulübe her gelen üye elbisesini ters olarak giyiyor. Bu, Kulübün en birinci şartı. Diğer taraftan, üstlerindeki bu ters elbiselerle, bir insanın yürüdüğü gibi dümdüz değil, geriye doğru yürüyorlar.

Böyle bir kulübe bir üye olabilmek için, bu usulü evinizde kendi kendinize yapmayı size teklif edebilirim? Fakat... Neticeyi siz düşünün!..

Almanyada, mekteplerde en çok çocuk kütüphanenelerine ehemmiyet verilir. Her mektebin mükemmel bir kütüphanesi vardır. Burada, küçük bir çocuğun okuyacağı her türlü kitaba rastlanır... Bu kitaplar resimde gördüğünüz gibi sıralanmıştır, her talebe istediği kitabı alarak okur.

Çalgılar kaç çeşittir ?

Dünyanın hangi köşesine bakacak olursanız, her milletin kendine mahsus bir musiki âleti olduğunu görürsünüz. O kadar en vahşî tanılan yamyam kabilelerinde bile birer musiki âleti vardır.

Dünya üzerindeki musiki âletlerini başlıca üç kısma ayırmak mümkündür: Birisi tokmak veya el ile vurularak çalman çalgılar, diğeri telli çalgılardır. Bunlardan başka bir de üflemekle çalınan çalgılar vardır:

Davul, trampet gibileri tokmakla çalınan çalgılar cinsindendir. Dünyaya en çok yayılmış çalgılardan ikisi de bunlardır. Meselâ, Eskimolarda davul, baline kemiğinden yuvarlak bir çenbere gerilmiş bir kuru deriden ibarettir. Eskimolar bu davulu fok avlarında zıplayarak, sıçrıyarak ve şarkılar söyliyerek çalarlar. Bu davul aynı zamanda Eskimoların büyük bayram günlerinde de çalınır.

Afrikaya bakacak olursak, davul burada vardır. Yalnız ismine "Tam - tam,, derler, Arapların da böyle birer trampet ve tefleri vardır. Fakat bu portatif bir teftir. Sol omuzlarının üzerine asarlar; bu tefler tahta çenber üzerine yapılmıştır; üzerleri derilerle kapalıdır.

Bir dakikada

Bir yazı maki kinesinde, bir dakikada kaç keli me yazabilirsiniz !.. Bu, geçenlerde tecrübe edildi. Ve bir daktilo bir dakikada 113 kelime yazdı.

Bununla beraber, iş dünyasında bu o kadar fazla bir sürat sayılmıyor . Zaten stenografi de bunun için icat edilmişti. Bir stenografi ile yazan bir insan, dakikada 213 kelime yazmıştır ki ara yerde 95 kelime lik bir fark vardır.

Yeni bir elmas

Bir elmas, nihayet, ne kadar ağır olabilir? Herhalde, kendi kendinize ne kadar düşünseniz, size söyliyeceğim ağırlıkta bir elmas hatırlayamazsınız.. Dünyanın en ağır ve büyük elması, gene Afrikada bulunmuştur. Ve tamam 6,5 ton ağırlığındadır. Bu elmas meydana çıkarmak için açılan çukurdan çıkarılan toprak, bir tepe kadar büyükmüş. Çukurun bir taraftan öteki tarafa kadar olan uzunluğu 1200 ayaktır..

Mayıs, her tarafa yeşillik getirdi Kışın evlerine kapanan çocuklar, şimdi açık havada oynuyorlar.

Fildişi

Dünyanın en çok fildişi çıkaran yerleri Afrikadadır. Yerliler tarafından "ölüm memleketi,, diye anılan bu yerlerde, fildişinin çok bulunmasına başlıca sebep, fillerin ihtiyarladıkları vakit buralara gelerek ölmesidir. Geçenlerde, Habeşistanın doğu taraflarında elde edilen bir fildişi tamam 250 libre gelmiştir; ve 10 kadem uzunluğundadır. Bu fildişi, bütün dünyada şimdiye kadar çıkarılan en büyük fildişidir.

Yeni bir zeplin

Avrupa ile Amerika arasındaki uzaklık gün geçtikçe biraz daha kısalıyor. Almanların son günlerde inşa ettikleri yeni jeplin Avrupa ile Amerika arasındaki ilk yolculuğu 55 saatte almıştır. Bu balon saatte 155 kilometre katediyor. İçerisinde büyük salonlar, yatak odaları, ve yolcuların konuşmasına mahsus muhtelif telefonlar vardır.

Yamyamlar neden korkar

Siz, tabiî yamyamlardan korkarsınız. Çünkü bir yamyam memleketine düşer düşmez, sizi bir kuzu gibi derhal parçalayıp yer.

Fakat, bunun da önüne geçilmek üzeredir. Acaba, yamyamlar terbiye mi ediliyor? Hayır. Yalnız bir İsveçli seyyah yamyam memleketlerine dair hatıralarını çıkardı. Orada, yamyamların tütün kokusundan, en korkunç bir hayvana rastlamışlar gibi kaçtıklarını anlatıyor; ve şöyle diyor: — "Bu vahşî insan kabileleri arasında seyahate çıkacak arkadaşlarıma tavsiye ederim: Yanlarında bir tütün paketini eksik etmesinler. Tehlikeyi hisseder etmez ilk yapacakları şey bu tütünü yakmak ve dumanını etrafa yaymak olacak.,,

Çocukların en çok sevdiği bir oyun: birdirbir.

En küçük tayyareci

Dünyanın en küçük tayyarecisi kimdir?.. Herhalde bunu merak edeceksiniz.. En küçük tayyareci Parisin yakın bir köyünde yaşıyor? 16 yaşındadır. Ve ismi matmazel Gravestir.

Bu küçük kızın, bir pilot olabilmek için kendisine lâzım olan diplomayı üç ayda aldığını söylüyorlar. Şimdiye kadar 218 defa tayyare kullanmış; bu müddet zarfında da 82 saat havada kalmıştır. Bugünlerde matmazel Graves, Parisle Berlin arasında yapılacak olan bir sürat yarışına girmek için hazırlanıyor.

Gönül, annesile beraber deniz kenarında oturuyordu. Annesi, cigarasını yakmak istedi. Yanlarında bir pertevsizden başka hiçbir şey yoktu; Gönül, pertevsizi annesinin yüzüne tuttu.

Cigara, işte yanıyor. Fakat, pertevsizin gösterdiği yüze bakınız.

Yarım milyon lira

Son haftalar içinde Londradaki "meşhur hayvanlar bahçesi,,ne ait yeni bir istatistik çıkarıldı: Bu bahçede yaşamakta olan bütün hayvanlar,eğer satılığa çıkarılacak olurlarsa, tam yarım milyon Türk lirası edeceklermiş .

Dünyanın en küçük hükûmeti

Dünyanın en küçük hükûmeti hangisidir?.. Bu suali, birçok kereler kendi kendinize sormuşunuzdur. Acaba cevabını alabildiniz mi?

Andor hükûmeti dünyanın en küçük hükûmetidir. Ve dokuzuncu yüzyıldanberi ayni şeklini muhafaza ediyor. Eger ayrı çizilmiş bir atlas kitabına bakacak olursanız, bu hükûmeti Fransa ile İspanya hudutları arasında görürsünüz.

Sadece, bu hükûmet, her iki senede bir Fransa hükûmetine bir vergi verir: Bu vergi iki yılda 700 franktır. 1935 taksitini geçenlerde ödedi. Bu münasebetle Andor hükûmetinden dünyanın her tarafında yeniden bahsedilmiştir.

Okadar çok değil yirmi sene!

Birçok mektupların postada geciktiğini işitmişsinizdir. Fakat bir mektup postada nihayet kaç gün gecikebilir? Bir hafta, on gün, nihayet bir ay... Halbuki, Londrada 1914 senesinde postaya atılmış olan bir mektup, sahibine henüz daha bir hafta evvel vasıl oldu. Bunun sebebi şudur: Mektup caddelerden birindeki posta kutusuna atıldığı gün, muharebe çıkmış ve posta idaresi fazla adam kullanamıyacağı için caddelerdeki kırmızı posta kutularını derhal depoya kaldırmıştı. Bu kutulardan bir kısmı depodan henüz yeni çıkarılmıştır. Caddelere tekrar asılmak için temizlenirken bir tanesinin içinden bir mektup çıkmış ve derhal sahibine gönderilmiştir. Fakat, aradan yirmi sene geçtikten sonra..

Beyoğlu Varidat Tahakkuk Müdürlüğünden:

İsmi	San'atı	Mahallesi	Sokak	No.	İhbarnamenin Cilt	varak	Tarh No.	Vergisi
Anastas	Terzi	Kemankeş	Değirmen han	15	27—1	34		54,00
Mişon	,,	,,	Haraççı	25	27—2	95		37,80
Mihal	,,	,,	Kemeraltı	(40	27—3	115		54,00)
				(42				8,10) ceza
Faik	Kahveci	,,	Şeftali	19	27—4	222		124,20
Arap Muhittin	,,	,,	Şeftali	(22	27—6	228		62,10
				—				
				24				
Yani Yugavis	Sucukçu	,,	Halil paşa	7	27—6	291		231,00
				—				
				1				
Mehmet bin Abdullah	Kömürcü	,,	Kara Mustafa	97	27—7	329		75,90
Tahsin	Kunduracı	,,	Gümrük	58	27—8	518		62,10
Hamza	Aşçı	,,	Kara Mustafa	16	27—9	531		108,00
İlyas	Terzi	,,	Gümrük	42	27—10	532		15,76
Bahattin	Sucu	,,	Topçular	36	27—11	535		6,85
				—				
				2				
Yorgi	Saat tamiri	,,	,,	84	27—12	536		6,60
Eliver	Ecza satışı	,,	Peştemalcı	8	27—13	549		14,02
Mehmet Ali	Kahveci	,,	Karaoğlan	38,	27—14	550		13,80
İspiro	Elektrikçi	,,	Topçular	63	27—15	551		4,12
Mehmet	Sucu	,,	Karaköy	3/1	27—16	553		36,63
Sabri	Kahveci	,,	Şeftali	29/31	27—17	557		14,70
Hüseyin	Buz ve su	,,	Kara Mustafa	4/6	27—18	564		21,17
Apostol	Terzi	,,	Değirmen han	8	27—19	566		26,55
Pandeli	Şapka tamiri	,,	Gümrük	1	27—20	576		109,80
Agop Ohans	Lokanta	,,	Kara Mustafa	26	27—21	581		100,02
Moiz Kohen	Nümune bayii	,,	Eski Borsa han	33	27—22	590		35,47
Agop	Terzi	,,	Havyarhanı	53/4	27—23	591		35,40
Yani	Terzi	,,	,	73—3—6	27—24	597		16,05
Mehmet Şakir	Kahveci	,,	Kasaplar	10	27—25	599		7,50
Panayut Dimitri	Aşçı	,,	Tulumba	14—1	27—26	600		32,85
Yuda Mişon	Terzi	,,	Şevket Hanı	9	27—27	605		12,75
Refail	Terzi	,,	,, ,,	10	27—28	606		12,75
Yako	,,	,,	,, ,,	12	27—29	607		12,75
Moiz Eskinazi	,,	,,	,, ,,	11	27—30	608		12,75
İlya Nesim	,,	,,	,, ,,	16	27—31	609		12,75
Koço ve Foti	Aşçı	,,	Gümrük	56	27—32	610		28,33
Haçik	Kasap	Yenicami	Balık pazar	16	27—33	251		264,00
Hayik	Matbaa	,,	Güzade Acem han	1	27—34	391		81,00
Mustafa	Piyazcı	,,	Balık pazarı	31	27—35	429		5,85
Foti	Cilâcı	,,	Zincirli han	12	27—37	432		21,00
Halim	Kahveci	,,	Ömer sokak	1	27—38	434		50,62
Yani	Terzi	,,	Fermeneciler	35	27—39	436		27,00
Hasan	Kahveci	,,	Ömer sokak	1	27—40	443		39,37
Ali Haydar	Balıkçı	,,	Balıkpazarı	37	27—41	446		49,95
İsmail	Tütüncü	,,	Fermeneciler	157	27—42	447		11,00
Yorgi	Yaldızcı	,,	Demir hanı	18—1	27—43	449		6,75
Artin Mardiros	Demirci	,,	Kuyumcu sokak	16	27—44	450		21,60

Yukarda isim san'at ve meşguliyeti yazılı mükelleflerin 931 senesi kazanç vergilerine ait ihbarnameleri gerek Ticaret ve gerek ikamet adresleri tesbit edilmediği için tebliğ olunamamıştır. Hukuk usulü muhakemeleri kanununun tebliğata mütedair hükümleri dairesinde tebliğ makamına kaim olmak üzere ilân olunur. (2979)

Bir çizgi çizene

30 Kitab

veriyoruz!

Aşağıda 30 rakamının yanlarındaki noktaları biribirine öyle bir çizgi ile bağlamalısınız ki belirecek şekil bir insan başı olsun.

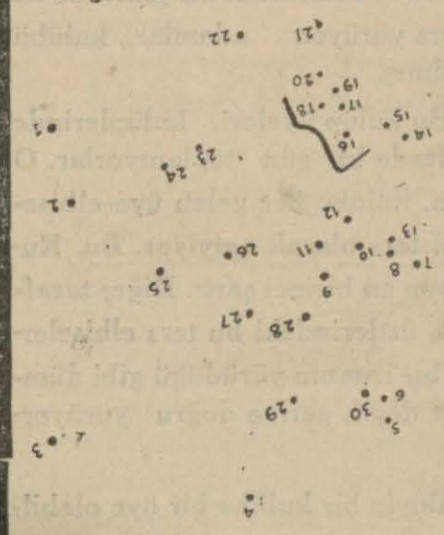

Dün ve Yarın Tercüme Külliyatı'nı edinip okuyan işte böyle yetişkin bir insan kafasına sahip olur.

Bu külliyatın şimdiye kadar otuz kitabı çıktı. Bu kadar zengin bir kütüphanenin abonesi bir miktarı peşin ololmak ve her ay bir lira ödemek üzere 16 lira 80 kuruştur.

Yukarıdaki rakamlar arasını bir çizgi ile biribirlerine bağlıyarak dediğimiz yetişkin insan kafasını çizebilenler, bu çizdiklerini adresleriyle birlikte İSTANBUL ANKARA CADDESİ, VAKIT YURDU adresine yollarlarsa, gelen doğru haller arasında çekilecek KUR'Ada kazanan:

Birinciye külliyatın otuz kitaplık bir takımı, ikinciye külliyatın 20 kitaplık bir takımı, üçüncüye külliyatın 10 kitaplık bir takımı hediye edilecektir.

15 Haziran 1935 saat 12 de kur'anın çekilişinde herkes bulunabilir.

İstanbul 7 inci icra memurluğundan

Emniyet Sandığı

(450) lira mukabilinde birinci derecede ipotekli olup paraya çevrilmesine karar verilen ve tamamına (880) lira kıymet takdir edilen İstanbulda Aksarayda Tülbentçi Hüsamettin mahallesinde eski su terazisi yeni Mustafa kemal caddesi sokağında eski 62, 62 mükerrer yeni 17, 19 numaralarla murakkam bir kâgir evin tamamı açık artırmaya vazedilmiştir.

Arttırma peşindir. Arttırmaya iştirak edecek müşterilerin kıymeti muhammenenin % 7,5 nisbetinde pey akçesi veya millî bir bankanın teminat mektubunu hamil olmaları icap eder. Müterakim vergi, tanzifat, tenviriye ve vakıf borçları borçluya aittir. Arttırma şartnamesi 16 — 6 — 935 tarihine müsadif pazartesi günü dairede mahalli mahsusuna talik edilecektir. Birinci arttırması 1 Temmuz 935 tarihine müsadif pazartesi günü dairemizde saat 14 den 16 ya kadar icra edilecek, birinci arttırmada bedel, kıymeti muhammenenin % 75 ini bulduğu takdirde üstte bırakılır. Aksi takdirde son arttırmanın teahhütdü baki kalmak üzere arttırma on beş gün daha temdit edilerek 16 Temmuz 935 tarihine müsadif salı günü saat 14 den 16 ya kadar dairede yapılacak ikinci arttırma neticesinde en çok arttıranın üstünde bırakılacaktır. 2004 numaralı İcra ve İflâs kanununun 126 ncı maddesine tevfikan hakları tapu sicilleriyle sabit olmıyan ipotekli alacaklarla diğer alâkadaranın ve irtifak hakkı sahiplerinin bu haklarını ve hususiyle faiz ve masarife dair olan iddialarını ilân tarihinden itibaren 20 gün zarfında evrakı müsbiteleriyle birlikte dairemize bildirmeleri lâzımdır. Aksi takdirde hakları tapu sicilleriyle sabit olmıyanlar satış bedelinin paylaşmasından hariç kalırlar. Müterakim vergi, tenviriye ve tanzifiyeden ibaret olan belediye rusumu ve vakıf icaresi bedeli müzayededen tenzil olunur. Daha fazla malûmat almak istiyenlerin 934/3356 numaralı dosyada mevcut evrak ve mahallen haciz ve takdiri kıymet raporunu görüp anlayacakları ilân olunur. (2994)

Istanbul 4 üncü icra memurluğundan

Emniyet Sandığı

namına birinci derecede ipotekli olup ehli vukuf tarafından tamamına 1500 lira kıymet takdir edilen Üsküdarda Arakiyeci Hacıcafer mahallesinde Divitçiler caddesinde eski ve yeni 12 No. lu bahçeli bir evin tamamı açık arttırmaya vazedilmiş olduğundan 2 — 7 — 935 tarihine müsadif salı günü saat 14 den 16 kadar dairede birinci arttırması icra edilecektir. Arttırma bedeli kıymeti muhammenenin % 75 ini bulduğu takdirde müşteri üzerinde bırakılacaktır. Aksi takdirde en son arttıranın taahhüdü baki kalmak üzere arttırma 15 gün müddetle temdit edilerek 17 — 7 — 935 tarihine müsadif çarşamba günü saat 14 den 16 ya kadar keza dairemizde yapılacak ikinci açık arttırmasında arttırma bedeli kıymeti muhammenenin % 75 ini bulmadığı takdirde satış 2280 No. lu kanun ahkâmına tevfikan geri bırakılır. Satış peşindir. Arttırmaya iştirak etmek istiyenlerin kıymet muhammenenin % 7,5 nispetinde pey akçesi veya millî bir bankanın teminat mektubunu hamil bulunmaları lâzımdır. Hakları tapu sicilli ile sabit olmıyan ipotekli alacaklarda diğer alâkadaranın ve irtifak hakkı sahiplerinin bu haklarını ve hususiyle faiz ve masarife dair olan iddialarını evrakı müspiteleriyle birlikte ilân tarihinden itibaren nihayet 20 gün zarfında birlikte dairemize bildirmeleri lâzımdır. Aksi takdirde hakları tapu sicilli ile sabit olmıyanlar satış bedelinin paylaşmasından hariç kalırlar. Müterakim vergi, tenviriye, tanzifiyeden mütevellit belediye rusumu ve vakıf icaresi bedeli müzayededen tenzil olunur. Daha fazla malûmat almak istiyenler 15 — 6 — 935 tarihinden itibaren herkesin görebilmesi için dairede açık bulundurulacak arttırma şartnamesi ile 934/1843 No. lu dosyaya müracaatla mezkûr dosyada mevcut vesaiki görebilecekleri ilân olunur. (2992)

Askerî Fabrikalar U. Müdürlüğünden;

Matra imali için lâzım gelen makine ve teçhizat sipariş edilecektir. Mütehassıs firmaları temsil eden alâkadarların vekâletnamelerini hamilen bu hususiaki şeraiti anlamak üzere 6 Haziran 935 tarihine kadar Ankarada Umum Müdürlük Fen şubesine müracaat etmeleri. (2904)

İstanbul 7 inci icra memurluğundan:

Mahcuz olup paraya çevrlimesine karar verilen eski karyola, şilte ve saire 1—6—935 tarihine tesadüf eden cumartesi günü saat 12 den 13 e kadar Galatada Mumhane caddesi 62 numaralı eski Anadolu — Şumnu oteli içinde satılacağından talip olanların mahallinde hazır bulunacak memuruna müracatları ilân olunur. (7418)

İstanbul 7 inci icra memurluğundan:

Bir borçtan dolayı mahcuz bulunan, paraya çevrilmesine karar verilen 1200 büyük 3072 küçük Türkiye haritası 5—6—935 tarihine eglen çarşamba günü saat 12 den 13 e kadar Ankara caddesindesi Millî matbaa önünde birinci açık artırmaya çıkarılacağından taliplerin mahallinde bulunacak memura müracatları ilân olunur. (7420)

KİRALIK ve SATILIK

Kiralık ve satılık yalı — beş oda, mutfak, elektrik, su, kayık hanesile gayet kulanışlı ve ehven fiatla kiralık ve satılıktır. Yeniköy Ayanikola caddesi polis karakolu yakininde No. 185. Hane karşısında manifaturacı bay İsaka müracaat.

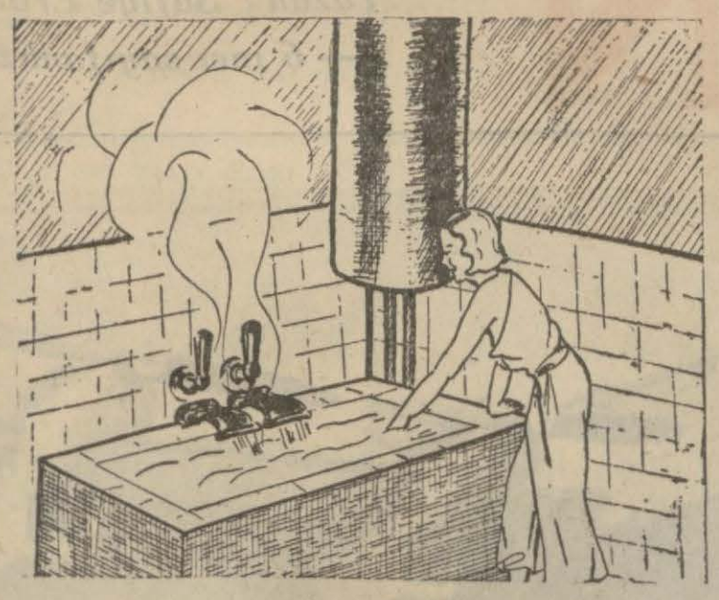

AYDA 75 KURUŞLA

Suyu 85 derece ısıtan Su ve Banyo Isıtıcı elektrik âletleri

Alevsiz, dumansız ve kokusuz - Hiç bir tehlikesi yoktur - otomatik ayarlı

Peşin 66 lira - Bir sene vade ile veresiye 72 lira - 4 sene vade ile veresiye 82 1/2 lira - kira ayda 75 kuruş

S A T İ E

Satış yerleri

SALIPAZAR MAĞAZASI	Salıpazarı, Necatibey caddesi No. 428 - 430, Tel: 44963
METRO HAN	Tünel Meydanı, Beyoğlu, Telefon: 44800
ELEKTRİK EVİ	Beyazıt, mürekkepçiler caddesi, Telefon: 24378
KADIKÖY	Muvakkithane caddesi, Telefon: 60790
BÜYÜKADA	23 Nisan caddesi Telefon: 56, 128
ÜSKÜDAR	Şirketi Hayriye iskelesi, Telefon: 60312

Bu aletler; sayfiyede de banyo ihtiyacınızı çok ucuz olarak temin eder.

İstanbul Evkaf Müdürlüğü ilânları

1 — Beyoğlunda Caddeikebirde 197 No. apartımanın birinci katında yazıhane.
2 — Beyoğlunda Caddeikebirde 197 No. apartımanın üçüncü katı.
3 — „ „ „ apartınman altında 1 No, dükkân.
4 — „ „ „ „ „ 2 „
5 — „ „ „ apartımanda kahve ocağı.
6 — Beyoğlu, Asmalı Mesçit, Venedik S. 12 — 22 No. ev.
7 — Galata, Kemankeş, Helvacı S. 6 No. evin dokuzda sekiz hissesi
8 — Feriköyde Rum kilisesi arkasında 12 No. lu ev.
9 — Samatya, Hacıkadın, tramvay caddesinde 272—314 No. ev.
10 — Feriköyünde Fransız Mezarlığı karşısında 109 No. dükkân.
11 — Taksimde Zambak sokağında 6 No. dükkân.
12 — Tophane, Firuzağa, Ağa Hamamı C. 1 No. dükân.
13 — Beyoğlunda Kâtip Mustafa Çelebi camisinde Müezzin odaları.
14 — Çarşıda Terlikçilerde 11 No. dükkân.
15 — „ Divrik sokağında 16 No. dükkân.
16 — „ Hazırcılarda 6 „ „
17 — „ Püskülcülerde 4 „ „
18 — „ Yorgancılarda Hacı Memiş S. 11—9 No. dükkân.
19 — „ Kahvehane sokağında 14 No. dükkân.
20 — „ Lûtfullah „ 37—39 No. dükkân.
21 — „ Yarım Taş Han „ 9 „ „
22 — „ Kazazlar „ 35 „ „
23 — „ Parçacılar „ 17 „ „
24 — „ Kesecile: „ 46 „ „
25 — „ Kolancılar „ 14 „ „
26 — „ Hazırcılar „ 5 „ „
27 — „ Ağa „ 51—53 „ „
28 — „ Parçacılar „ 1 „ „
29 — „ „ „ 8 „ „
30 — „ Gelincik „ 25 „ „
31 — Çarşıda Yorgancılarda Hacı Memiş S. 13 No. dükkân.
32 — „ Kazazlar sokağında 16 „ „
33 — „ Keseciler „ 5 „ „
34 — „ Ressam Basmacılar S. 25 „ „
35 — „ Kalcılar sokağında 30 „ „
36 — „ Ali Paşa hanı orta katında 5 „ „
37 — „ Cevahir bedestenинde 38 „ dolap
38 — „ Bedestende ikinci adada. 28 „ „
39 — „ Şerifağa sokağında 124 „ „
40 — „ „ „ 54—55 „ „
41 — „ Cevahir bedestenинde 43 „ „
42 — „ Bedesten içinde 21 „ „
43 — Eminönünde Valde Hanı içinde 21 No. dört küçük oda.

Yukarıda yazılı mahaller 936 senesi Mayıs bitimine denlü kiraya verilmek üzere açık arttırmaya konmuştur. İstekliler 1—6—935 cumartesi günü saat on beşe denlü Evkaf Müdüriyetinde varidat kalemine gelmeleri. (2808)

İstanbul Belediyesi ilânları

	Sahası M. M.	1 Metrosunun Kıymeti	Muvakkat Teminatı
Kadıköy Kumluğunda 8 inci adada Cafer ağa M. Rıhtım C. 1 yüzü 14, diğer yüzü 15 metre olan 81 No. lu arsa.	210	20	315
Şehzadebaşında 2 nci adada Emin Nureddin M. yangın yerinde Gazi C. 1 yüzü 7, diğer 60 santim olan 10 harita numaralı arsa.	5,60	17	7,14
Cihangir yangın yerinde 20 inci adada Terlikçi S. yüzsüz arsa.	88,20	8	52,92

Yukarda semti, bir metrosunun kıymeti, sahası ve muvakkat teminatı yazılı olan arsalar alâkadarları arasında ayrı ayrı satılmak üzere pazarlığa konulmuştur. İstekli olanlar şeraiti anlamak üzere levazım müdürlüğüne müracaat etmelidir. Pazarlığa girmek için de hizalarında gösterilen muvakkat makbuz veya mektubiyle beraber ihale günü olan 13 — 6 — 935 perşembe günü saat 15 de daimî encümende bulunmalıdır. (B) (3009)

164000 Torbalık bez

Askerî Fabrikalar U. Müdürlüğünden:

Tahmin edilen bedeli 60000 lira olan yukarda miktarı ve cinsi yazılı malzeme Askerî fabrikalar umum müdürlüğü satın alma komisyonunca 10 Haziran 935 tarihinde pazartesi günü saat 15 de pazarlıkla ihale edilecektir. Şartname 3 lira mukabilinde komisyondan verilir. Taliplerin muvakkat teminat olan 4250 lira ve 2490 numaralı kanunun 2 ve 3 maddelerindeki vesaikle mezkûr gün ve saatte komisyona müracaatları. (2843)

Sahibi: ASIM US

Neşriyat Müdürü:
REFİK Ahmet SEVENGİL

VAKİT Matbaası — İstanbul

ZAYİ

33 numaralı deniz şoförlük ehliyetnamemi ve 22/33 numaralı liman cüzdanımı zayi ettim. Yenilerini alacağımdan evvelkilerin hükmü yoktur. (7419)

Dursun Ali

Kadıköyünün Romanı
Yazan: Safiye Erol
— 6 ıncı sayıfamızda —

KURUN

Kadıköyünün Romanı
Yazan: Safiye Erol
— 6 ıncı sayıfamızda —

Sovyet süvari ordusunda, atla binicisine giydirilen zehirli gazlara karşı koruma elbisesi..

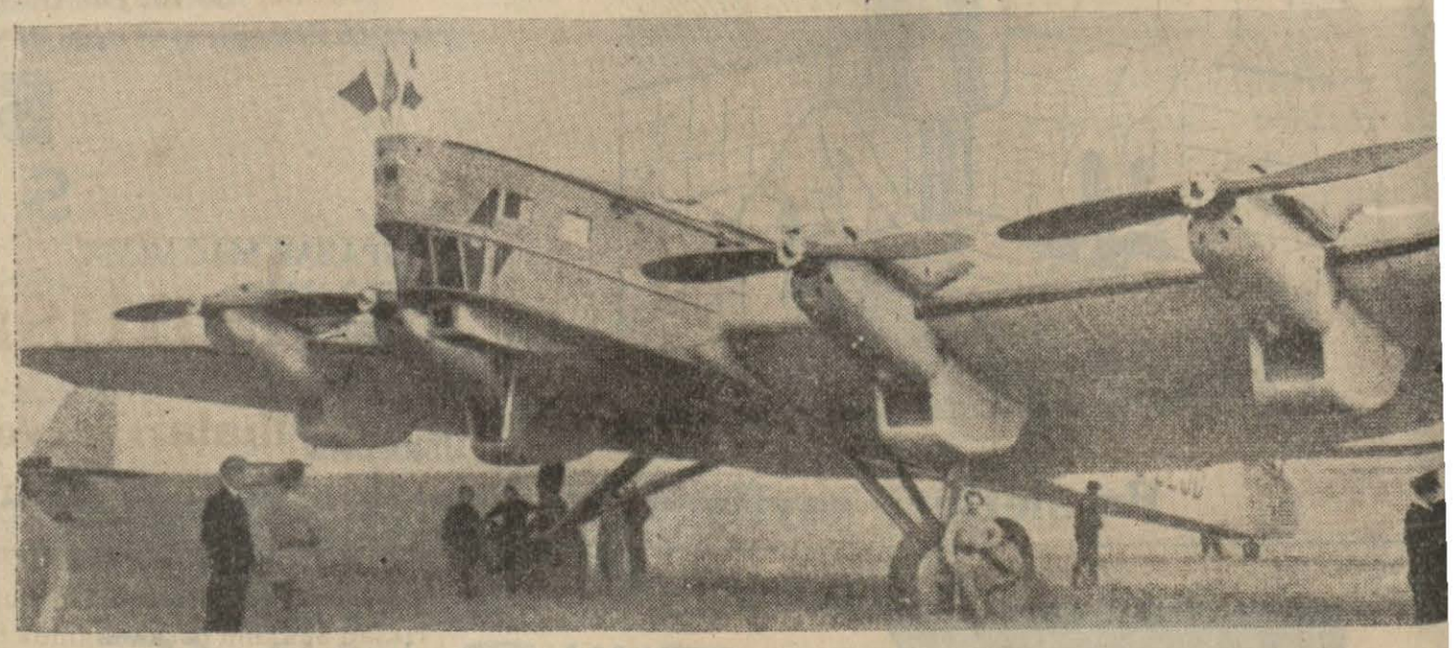

Rus Sovyet hava kuvvetlerinden ANT 6 modelinden ağır bombardıman tayyaresi.. Uzunluğu metre, yüksekliği yedi metre, hızı saatte 300 kilometre, silâhları: Sekiz mitralyöz ve bin kilogram ağlığında bomba...

Japonyada meşhur çay bahçelerinden birisi — Bu resim çay nebatı hakkında size bir fikir verebilir. İlk iki sene zarfında 4 ve 6 kadem yüksekliğini bulan çay, daha ziyade büyümesini temin için baş taraflarından kesilir; ve bu suretle boydan daha ziyade, etrafa yayılmış olurlar.

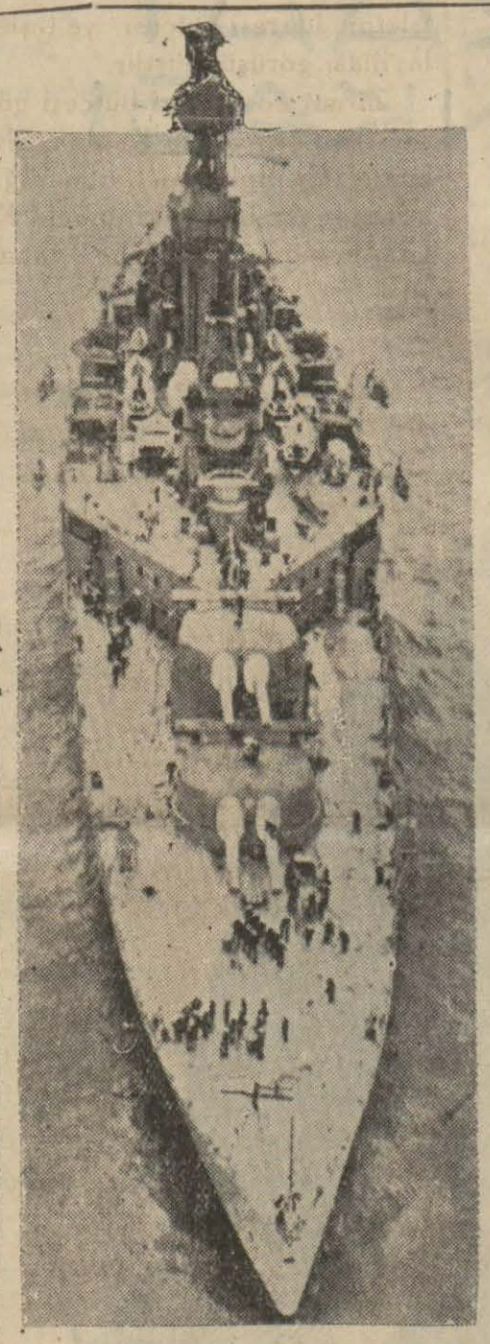

İngilizler son günlerde büyük zırhlıları Times nehrine sokmağa muvaffak oldular. Resimde Royal İgil zırhlısı Times sularında görülüyor.

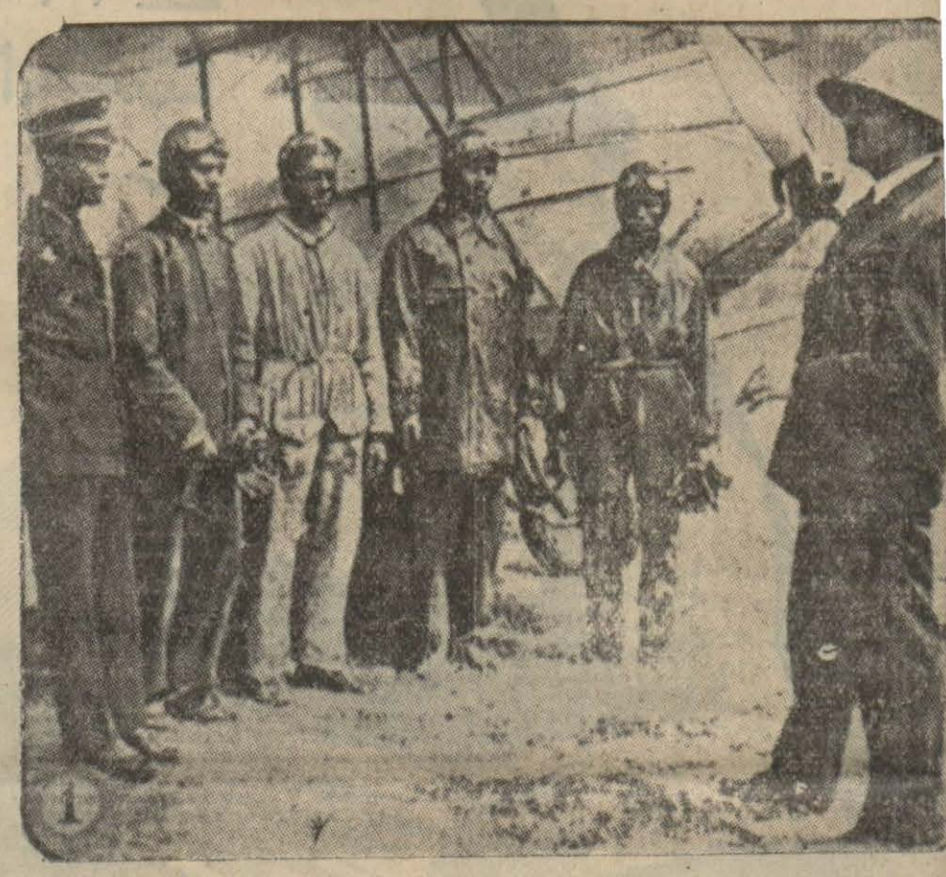

Habeş ordusunda son günlerde tayyareciliğe çok önem verilmiye başlanmıştır. Resimde Habeş tayyarecileri görüyorsunuz..

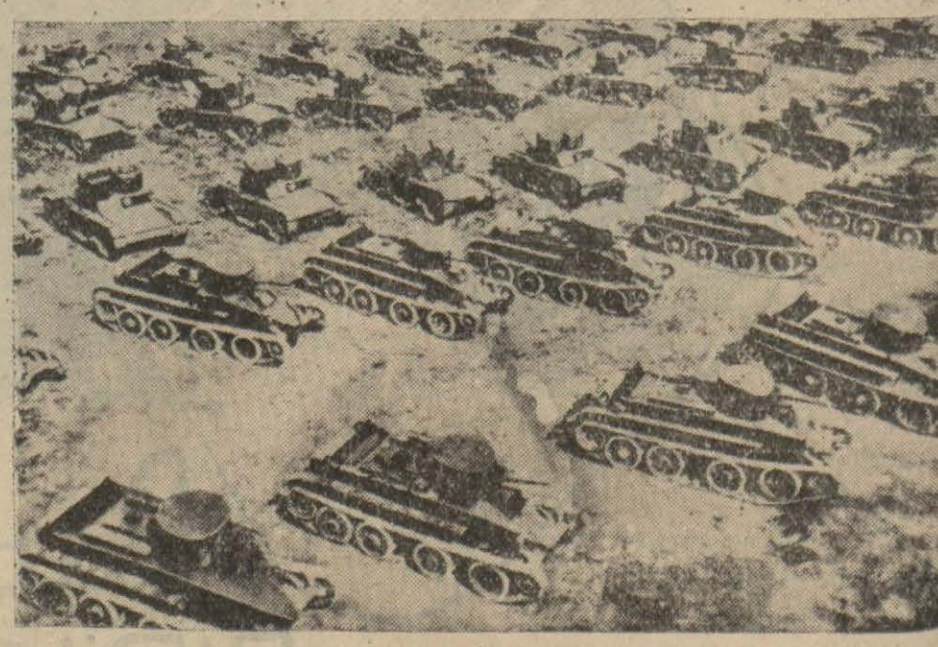

Sovyet Rus ordusunun B. T. modelinde seri ve T. 26 modelinhafif harp arabaları geçit resmi yapıyorlar.

Yeni rekor kıran Amelia Irhart kendisi son günlerde Meksika ile Yeni Zelând arasındaki 7,000 millik mesafeyi bir yerde durmadan tayyare ile geçti.

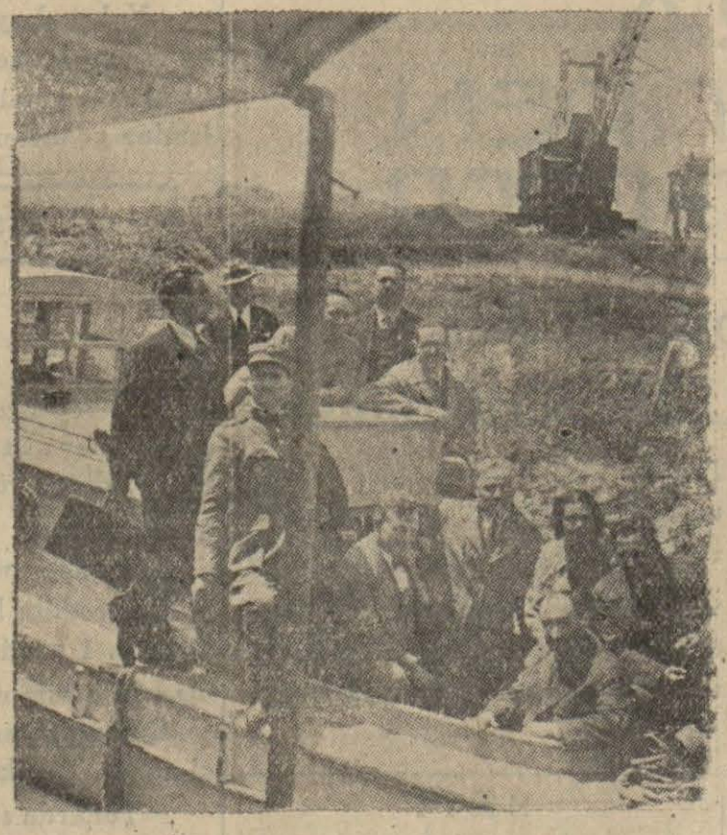

Bayındırlık Bakanlığı müsteşarı Bay Atıf Yunanistana gitmiş, Ostruma ırmağındaki kurutma ve sulama işlerini tetkik etmişti. Bu resim bu tetkik esnasında çekilmiştir.

Berlindeki film kongresinde, yapılan bir tertibatla, çeşitli ulusların delegeleri, almanca söylenen söylevleri kendi dillerine çevrilmiş bir halde dinlemişleredir.