Sayısı Her Yerde 100 Para

18-1 nci Yıl Sayı 6414 354

KURUN

PAZAR 17 İkinci Teşrin 1935

Bulgar maliye bakanı

Sofya, 16 (Hususi) — Finans bakanı Bay Riaskof sıhhi sebepten dolayı istifa etti. Ekonomi bakanı Bay Muşanof muvakkaten finans bakanlığını üzerine almış dır. Kabinenin düşmesi bekleniyor.

Eski bir saylavın hamiyeti

İzmir, 16 (Kurun) — Cellât gölü kurutma müteahhidi eski Rize saylavı Osman Cumaovasındaki 1200 liralık evini kendi adına mektep yapılmak üzere teberrü etti.

Japon donanması Şanghaya gidiyor

(Yazısı 2 inci sayıfada)

Hafada bir

Dünya sıyasasına toplu bir bakış

İngiltere ve Mısır

Habeş meselesi dolayısile İngiltere ve İtalya arasında çıkan anlaşmamazlık İngiliz — Mısır münasebetleri üzerinde önemli akisler uyandırmaktadır. İngiltere bir taraftan Süveyş ve İskenderiyede, Mısırın Trablusgarp sınırlarında askerî tahkimat vücude getirdiği gibi bir taraftan da bu kıt'aya asker gönderiyor. Şimdiye kadar Mısırda öz İngiliz kanından altmış bin asker toplanmıştır.

Bununla beraber günün birinde İtalya ile bir harp olabileceğini düşünen İngiltere müdafaa işinde Mısırın kendi kuvvetlerinden de istifade etmek istiyor. Bu maksatla Mısıra askerî ittifak yapmağı teklif ediyor.

Mısırlılar böyle bir ittifaka muhalif değildir. Yalnız bunun için esaslı bir şart ileriye sürmektedir. Bu şart İngilterenin Mısırı kendisi ile müsavi haklara sahip bir devlet olarak kabul etmesi, daha doğrusu Mısıra erginlik (istiklâl) vermesidir. İngiltere ise erginlik meselesinin normal bir zamana bırakılmasında ısrar etmektedir. Son günlerde Mısırda çıkan hâdiselen bu [illegible] anlaşılmaktadır. Ve ötedenberi nasyonalist parti taraftarı olanlardan başka İngiliz taraftarı bulunanlar arasında bile İngiltereye karşı hoşnutsuzluk vardır. Nitekim İngiliz taraftarı olmakla tanınmış olan en büyük emlâk sahiplerinden Mahmut Paşa umumî bir miting esnasında Mısırlıların bu ıstırabını açıkça bağırmıştır. Bunun sebebi de yukarıda işaret ettiğimiz gibi Mısır kendi kabahati yokken yabancılar istilâsına uğramak tehlikesile karşılaştığı halde İngilterenin hâlâ Mısırı müsavi haklara sahip bir

ASIM US

(Sonu Sa. 7 Sü. 2)

General Dö Bono

Mareşallığa terfi edilerek geri çağrıldı

12 İtalyan tankı şiddetli yağmurlar yüzünden çamura saplandı

Korsikadaki italyan konşolosu vuruldu

Harrarın orta mahallesinden bir görünüş

Roma, 16 (A.A.) — İtalyan hükûmeti, general dö Bono'yu geri çağırmış ve kendisini mareşal yapmıştır.

Hükûmet, mareşal Badoglio'yu doğu Afrikası yüksek komiserliğine ve Roma fırkası kumandanı general Grisoni'yi Eritre ilbaylığına atamıştır.

Mareşal Badoglio — ki Marki dö Sabotini'dir — sömürge işlerinde ve meselelerinde mütehassıstır. Kendisi

(Sonu Sa. 2 Sü. 4)

Mareşallığa terfi ettirilerek Tigredeki geri çağırılan general Dö Bono

Ciritçilerimiz bugün ilk müsabakalarını yapıyor

İstanbullular, Veliefendi alanında, heyecanlı saatler yaşıyacak

Dün Sipahi ocağında bir gösteriş müsabakası yapan Bayburd ciritçileri, bugün Veli efendi çayırında ilk müsabakalarını verecek lerdir.

Dün de işaret ettiğimiz gibi yalnız cirit oyunları için yetiştirilen cins atlarla yapılacak bu müsabakaları İstabulluların büyük bir alâka ve heyecanla seyredecekleri muhakkaktır. Gösteriş müsabakasında hayretle karşılanacak maharetler gösteren ciritciler, bu millî sporumuzu her yerde canlandırmağa karar vermişlerdir.

İstanbulda başka bir müsabaka yapıp yapmıyacakları şimdilik kararlaşmış değildir. İstanbuldan sonra Ankaraya gitmeleri muhtemeldir.

Bugün cirit müsabakalarını seyretmek isteyenler, Veli efendiye kadar otöbüs ve trenlerde yarı ücret vereceklerdir. Müsabaka yeri

(Sonu Sa. 7 Sü. 1)

Bugün göreceğimiz ciritçilerimizden birisi

Ciritçilerimiz dün halkevinde

İzmirdeki kazada kaybolanlar onbeş kişidir

Antalyadan gelen liste ile İzmirdeki liste karşılaştırılınca isimler anlaşıldı

İzmirde boğulanlara yapılan cenaze töreninden intibalar: Ölüler ebedî istirahatgâhlarına götürülüyorlar. Vali Dağ Fazlı mezar başında söz söylüyor. (× işaretli zat validir.)

(Yazısı 7 nci sayfada)

Kahirede

Bir lise talebesi zabıta ile çarpıştı

Veft partisi Ulus'lar Kurumuna başvurdu

Kahire, 16, (Mısır radyosu) — İç bakanlığının resmî tebliğidir:

Memleketin bir tarafında kayde değer bir hâdise vuku bulmamıştır. Yalnız Zakazik şehrinde lise talebesi bir nümayiş yapmış ve zabıta ile müsademe etmiştir. Çarpışmada altı zabıta memuru yaralanmış ve bunun üzerine ateş açmak mecburiyeti hasıl olmuş, iki talebe bacaklarından yaralanmıştır. Yaraları hafiftir.

Bundan başka Kahirede talebenin bir kısmı derslerine devam etmiyerek gösteriler yapmış, bazı

(Sonu Sa. 5 Sü. 2)

Yiyecek fiyatları niçin artmaya başladı?

Başlıca sebepler kuraklık ve ekmek fiyatlarının yükseliş gösteriliyor

Yemişte bir bakkal dükkânı

Piyasada yiyecek fiyatları pahalılaşmaktadır. Bunlardan kuru fasulye, yağ gibi maddelerin fiyatları daha bariz bir surette artmaktadır.

Alâkadarlardan öğrendiğimize göre, yiyecek fiyatlarının artmasındaki sebepler şu suretle izah edilebilir: Bu sene Orta Anadoluda olduğu gibi, şarkî Anadolu ve Karadeniz kıyıları da kurak-

(Lûtfen sayfayı çeviriniz)

SON HABERLER

Japon hükûmeti Çine bir nota verdi

Japonlar, Pekinin tahliyesi için Çinlilere beş gün mühlet verdiler

Nankin, 16 (A.A.) — Çin kaynaklarından bildirildiğine göre, Şanhaikuda Çin seddi boyunca yapılmakta olan Japon tahşidatı artmıştır.

Japonlar Pekin ve Tientşin bölgelerinin tahliyesi için Çinlilere son mühlet olarak bu ayın yirmisini tesbit etmiştir.

Tokyo, 17 (Özel) — Alman istihbarat bürosunun buradaki aytarı Japon hükûmetinin buradaki Çin sefiri Aryoşiye ve Şanghayda da Japon general konsolosu İşi tarafından Çinde öldürülen Japon tayfası için Çin hükûmetine verilmek üzere bir nota vermiştir. Japonlar bu notada Çinden şunları istiyorlarmış:

1 — Şanghayda Japon tayfasını öldürenlerin şiddetle cezalanması,

2 — Tarziye ve tazminat,

3 — Çinde yaşıyan Japonların hayat ve namusları için teminat.

Ayni zamanda Japonya hükûmeti Çin sularındaki donanmasına "icap eden tedbirleri almak üzere,, Şanghaya gitmesini emretmiştir.

Ingilterede son seçimin neticesi

Londra, 16, (A.A.) — Sabahın saat birinde intihabata ait 15 sonuç henüz bilinmiyordu. Fırkaların durumları şudur:

Muhafazakârlar: Eski parlâmentodaki 460 saylavlığa karşı 380.

Liberaller: 38 e karşı 31, ulusal işçi: 13 e karşı 8, nasyonalistler: 3 e karşı 2 ve hükûmet fırkalarının hepsi birden 514 e karşı 421.

Ayrış tarafında: İşçi fırkası 57 saylavlığa karşı 133 saylavlık elde etmiştir. Muhalifler: 30 a karşı 16, bağımsız liberaller: 4 e karşı 4, bağımsızlar: 3 e karşı 1, komünistler: 5 e karşı 1.

Ayrış partilerinin hepsinin birden durumu:

99 a karşı 179. Şu halde hükûmet çoğunluğunun elinde 242 üyelik vardı.

Hükûmet partilerine oy veren seçmenlerin mıktarı:
11, 563, ayrış partisine oy veren seçmenlerin mıktarı: 9.787 404 ..

GAYİPLER KAZANÇLAR

Londra, 16, (A.A.) — Partilerin kazanç ve kayıbları şunlardır:

Muhafazakârlar: 6 Kazanç, 78 kayıp, liberaller John Simon Hizbi: 1 kazanç, 9 kayıp, ulusal işçi partisi 1 kazanç, 7 kayıp...

Muhalefet tarafında : İşçi partisi, 98 kazanç, ve yalnız 3 kayip bağımsız işçi partisi 1 kazanç, kayıbı yoktur. Liberaller, 3 kazanç, 11 kayıp.

31 milyon seçmenden 21, 6 milyon kişi yani yüzde 71.4 nisbetin de seçmen oy vermiştir. 1931 senesindeki seçimlerde bu nisbet, 79,8 idi.

İngiliz payıtahtında hükûmet partileri, 14 üyelik kaybetmişlerdir. Fakat 62 üyeliğin 37 sine malik olduklarından henüz çoğunluğu muhafaza etmektedirler.

lıktan müteessir olmuştur. Bilhassa Trabzon taraflarında, yaylâlarda hayvanların beslenmesi zorlu şartlar içinde geçmiştir. Bu yüzden yağ geçen seneye göre pek azdır.

Yağ istihsalâtında birinci pilânda bulunan Kars yaylâlarında da ayni vaziyet başgöstermiştir. Kuraklık yüzünden, hayvanları beslemek güçleşmiştir. Halbuki, Karstan her sene İstanbul piyasasına mühim miktarda yağ gelir ve piyasada yağ fiyatlarını tanzim ederdi. Gerek Trabzon, ve gerekse Kars yağlarının azlığı yüzünden, yağ fiyatları son günlerde toptan kilosu 75 kuruşa kadar fırlamıştır. Halbuki geçen sene Kars yağlarının kilosu 40 — 50 kuruşa kadar satılıyordu.

Kuru fasulye fiyatları da geçen seneye nisbetle yüksektir. Mevsim başında horoz fasulyesinin fiyatı 8 buçuk kuruştu. Son günlerde 11 kuruşa kadar fırlamıştır.

Yükselme sebeplerinin başında Trabzon, Çarşamba gibi kuru fasulye istihsalâtında mühim bir yer tutan yerlerdeki kuraklık gelmektedir.

Fiyat artışında, kuraklıktan başka ikinci bir sebep daha aramak lâzım gelir, yukarıda yazdığımız gibi buğday piyasasında yapılan ihtikâr ve ekmek fiyatının 13 buçuk kuruşa çıkışı, fiyat artışı hâdiselerine meydan vermiştir. Bunun içindir ki, ekmek fiyatı düştüğü takdirde, piyasada yiyecek eşyasının da düşeceği, yağ ve kuru fasulyenin bugünkü fiyatları muhafaza etmiyeceği de gene toptan yiyecek eşyası satanlar tarafından söylenmektedir.

Yunanistanda

Halkçı partisinin saylavları dün toplandılar

Atina, 16 (A.A.) — Aşağıdaki bildiriğ çıkarılmıştır:

Şimdiki hükûmeti tutan halkçı partisinin saylavları dün toplanmışlardır.

Saylavlar halkçı partisini asıl kendilerinin teşkil ettiğini ve bilhassa en vahim anlarda partinin tarih ve an'anesine daima sadık kalmış bulunduklarını beyan ederek siyasal savaşlarına sarsılmaz bir beraberlik ile devama ve bu eserin idaresini başbakan muavini Bay Teotokiye tevdie karar vermişlerdir.

* * *

YUNAN KRALI FRANSA BAŞKANİLE GÖRÜŞTÜ

Paris, 16, (A.A.) — Yunan kralı Yorgi Fransız Cumur Başkanını ziyaret etmiş ve Başbakan kralın şerefine bir ziyafet vermiştir.

Cumur Başkanı krala ve veliahde Legion D'onneur nişanının büyük haçını tevcih etmiştir. Kral akşam üzeri Romaya hareket etmiştir.

VENİZELOS KRALA YENİ TEKLİFLER YAPTI

Atina, 16 (Hususî) — Bay Venizelos, şahsî dostu bulunan ve Pariste oturan Mösyö Kanakarise gönderdiği bir mektupta şu üç şart dairesinde bütün fırkaların birleşmesi ve teşriki mesai etmeleri mümkün olacağını söylemiştir:

1 — 1911 tarihli teşkilâtı esasiye kanununun millete bahşeylediği serbestinin iadesi.

2 — Bitaraf bir hükûmet vasıtasile yeni intihabat icrası.

3 — Siyasî ve askerî mücrimlerin af fı umumîye nail olmaları. Kendisinin bu aftan hariç tutulması.

Bu şerait dahilinde kendi fırkası olan liberaller kral Yorgiye muhalifetten bir müddet vaz geçeceklerdir.

Bu mektup muhteviyatı Kanakarisi tarafından krala bildirilmiş ve kral çok mütehassis olarak Yunanistana avdetinde bu esaslar dairesinde bir beyanname neşredeceğini söylemiştir.

Başvekil ise bu hususta kendisine sorulan suale karşı hiç bir şey bilmediğini söylemiştir.

Zecrî tedbirler kalkınceye kadar

Italya, her türlü siyasal toplantılara gitmeyecak

Cenevre, 16 (A.A.) — Uluslar sosyetesi çevenlerine göre, faşist konseyi, Bay Musolininin teklifi üzerine zecrî tedbirler meriyet mevkiinde kaldıkça İtalyanın her türlü siyasal toplantılara iştirakten imtina etmesine karar vermiştir.

* * *

Roma, 16 (A.A.) — İtalyanın Londra büyük elçisi Bay Grandi bugün toplanacak olan büyük faşist kurulunun toplantısında bulunmak üzere Romaya gelmiştir.

Bay Grandi, bu vesile ile herhalde Musolini ile önemli siyasal konuşmalar yapacaktır.

Libya genel valisi mareşal Balbo da ayni maksatla buraya gelmiştir.

* * *

Zecrî tedbirlere dair gelen haberlerin hülâsaları şunlardır: Fransız — İtalyan muharipleri birliği üyeleri Fransız başbakanını görerek uzlaşma işinin kolaylaşması için zecrî tedbirlerin tatbiki tarihinin geçiktirilmesini istemişlerdir.

Resmî Fransız gazetesi ihracat tacirlerine bir ihtar neşrederek İtalya, veya sömürgelerine silâh, mühimmat gönderilmesinin transit ve aktarmasının yasak olduğunu bildirmiştir.

Kanada, Danimarka, Norveç hükûmet ve parlâmentoları zecrî tedbirlerin tatbikini kabul etmişlerdir.

İngiltere Almanyaya bir nota vererek İtalyaya karşı alınan tedbirlerle ilgili olarak Almanyadan İngiltereye girecek eşyanın menşe şahadetnamesine tâbi tutulacağını bildirmiştir.

Almanya bunun İngiliz — Alman tecim andlaşması hükümlerile bağdaşacağını bildirmiştir.

Italya - Habeş harbi

16/11/935 te

Askerî Vaziyet

Şimal cephesinde

Şimal cephesinde İtalyan membaları İtalyanların kuvvetli bir hava hazırlığı yaptıklarını haber veriyor. Bu hazırlıkların yakında yeni bir harbin vukuuna başlangıç teşkil ettiği anlaşılıyor.

Dün İtalyan uçakları Makallenin cenubundaki Antalo bölgesini bombardıman etmiştir. Ras Seyyumun Antalo bölgesinde bulunduğu haber verilmekte ve onun kumandası altındaki askerlerin İtalyan uçaklarına ateş açtıkları ve bir çok kurşunları isabet ettirerek uçakları delik deşik hale getirdikleri anlaşılmaktadır.

Diğer taraftan İtalyanların Habeş ile hariç arasındaki yolları kesmek için uğraştıkları ve bunun için İtalyan ordusunun Tuçfofon vadisi boyunca taarruza giriştikleri bildiriliyor.

Cenup cephesinde

Ogaden cephesine gelince İtalyanların yakında Harar şehrinin düşmesini umdukları anlaşılıyorsa da henüz bu ümidi teyit edecek mühim bir hâdise vuku bulmamıştır. Bir habere göre Habeş generali Afwork bir muharebede ölmüştür. İtalyan hareketleri, sol cenahtan vukuu muhtemel baskınlara karşı gelmek maksadile yavaşlamıştır.

İtalyan kıtaları Sasabanek ve Dagabbom mevkilerine henüz varmamışlardır. Sasabonek mevkii Cicigadan 180 kilometre, Harardan 220 kilometre kadar uzaktadır. Önümüzdeki günlerde İtalyanların bu mesafeleri aştıkları farzolunsa bile Cicigadan Harara kadar uzanan mesafeyi örten dağlarda şiddetli mukavemetle karşılanacakları ve Habeşlilerin burada kendilerini gösterecekleri anlaşılıyor.

Bütün haberler Habeş seferberliğinin devam ettiğini ve Habeşlilerin mütemadiyen Harar ve Ciciga'ya kuvvetler gönderdiklerini teyit ediyor.

Bu cephede İtalyanlar ile Habeşliler arasında Sasabanek mevkiinden 30 mil mesafede bir muharebe olmuş ve Habeşliler gerilemişlerdir.

Asmara'dan gelen bir telgraf İtalyan uçaklarının Danakil koluna erzak ve ilâç atmak suretile bu kolun iaşesini temin ettiklerini bildiriyor. Bundan bu kol ile mutat muvasala hatlarının işlemediği ve bu kolun müşkül bir vaziyette olduğu anlaşılır.

* * *

General Dö Bono Geri Çağrıldı

(Üstyanı Birincide)

1928 de Libya ilbayı olmuştur ve 1925 tenberi mareşal ve 1029 danberi de senato üyesidir.

Napoli, 16 (A.A.) — Dün öğleden sonra 107 subay ile 1795 er, "Prenses Maria, Belvedor,, vapurlarile Musavvaya hareket etmişlerdir.

Abbazia vapuru da harp gereçi yüklü olduğu halde doğu Afrikasına hareket etmiştir.

Sita dö Tunisi, Tunus İtalyan konsolosu ile 147 İtalyan gönüllüsünü hamil olduğu halde buraya gelmiştir. Bu gönüllüler, Sabaudia karargâhlarına yollanmışlardır.

Corte (Kortika) 16 (A.A.) — Dün İtalyan konsoloshanesi memurlarından biri, İtalyan olduğu zannolunan bir şahıs tarafından atılan rovelver kurşunları ile yaralanmıştır. Durumu, vahimdir.

Adisababa, 16 (A.A.) — Tigre cephesinde İtalyanların ileri hareketi Makalle ile Takazza arasındaki bölgede durmuştur. Habeş müfrezeleri İtalyan hatlarının gerisinde çete harbi yapmaktadır. Bu hareketler İtalyanlarda oldukça zayiat verdirmekte ve İtalyanların serbestçe ileriye doğru yürümelerine mani olmaktadır. Habeş müfrezeleri İtalyan erzak kollarına ekseriya gece karanlığından istifade ederek hücum etmekte ve ele geçirdiklerini Habeş hatlarına getirmektedirler. Takazze nehri henüz hiç bir noktadan İtalyanlar tarafından geçilmemiştir. Alagerodaki İtalyan tayyare karargâhının yapılması bitmiştir. Buraya mensup tayyareler her gün Habeş topraklarında uçuşlar yapmaktadırlar.

Somali cephesinde Fafan nehrinin her iki sahili boyuna İtalyanların ileri hareketi terakki etmektedir. Tayyareler İtalyan kollarıyla beraber ilerilemekte ve her gün Sasabanek ve Dasaburu bombardıman etmektedir. Cuma günü Dasabur'a 60 bomba atılmıştır.

Harar, 16 (A.A.)— Çok şiddetli yağmurlar dolayısile 12 İtalyan tankı çamurlara saplanmıştır. Sıtma İtalyan kıtaatı arasında tahribat yapmaktadır. Habeş müdafaasını şimdilik ancak hava bombardımanları tehdit etmektedir. Salıdan beri İtalyan tayyareleri her gün Dagaburu bombardıman etmekte ise de ender telefler vermektedirmektedir. Hava bombardımanlarından yaralanan asker geriye gönderilmektedir. Yeni yeni kuvvetler Harar cephesini takviye eylemektedir. İtalyanlar geriye gönderilen yaralıları da bombardıman etmektedirler. İtalyan tayyareleri dün Ciciga yakınında bir köye de bombalar atmışlardır.

HARRARDA MÜSLÜMANLARIN KIYAMI

Londra, 16 (Özel) — United Press ajansının Asmaradaki ajansının bildirdiğine göre Harrarda oturan müslümanlar Habeşler aleyhine bir kıyam yapmışlar ve bir rivayete göre bu kıyamda 70 ve diğer rivayete göre de 150 Habeş askeri öldürmüşlerdir.

Berlin 16 (Özel) — Alman istihbarat bürosunun bildirdiğine göre Ras Guksa Habeşistanın arasizini bir Habeş olmakla pek iyi tanıdığınan İtalyanların şimal cephesi kumandanlığına tayin edilecekmiş.

Adisababadan gelen haberlere göre Makalle civarında elyevm ufak harpler oluyormuş. Habeş ordusu Makalleye batı tarafından hücum etmek için hazırlanmakta ve Ras Guksanın ricatini kesmek için büyük tedbirler alınıyormuş.

Bir lira için 18 sene hapis

İzmir, 16 (Hususi) Bir lira yüzünden karısını öldüren Osman 18 sene hapse mahkûm oldu.

İşaretler

Kazalar karşısında

İnebolu vapuru birden bire batıverdi... Deniz kazaları su üstüne atılmış bir taş parçası gibi evvelâ bir gürültü yaparlar, sonra halka, halka dalgalar çalkanır. Sonra durulur, yeni bir kaza oluncaya kadar her taraf süt liman kesilir.

Yeni bir kaza, kazaların korkunç tedaisini herkesin kafasında hazin bir film gibi döndürür. Herkes heyecanla ondan bahseder. Fakat, bir kaç gün sonra hisler sertleşir, hafızaların önüne setler çekilir.

* * *

Yıllar, kazaların grafiğini ne ile karşıladı?

Buna derhal cevap vermek imkânı yoktur.

Kazalara karşı alınan tedbirleri şu bütçe meselesi, şu teşkilât işi diye sayıp dökmek belki kâfidir. Fakat bundan ne çıkar?

Bu, bir sürü lâfları yanyana dizmekten başka bir şeye yaramaz.. Hakikat yanyana dizilen sözlerde değildir. Hakikat bambaşka bir sahadadır. Bu hakikati insan ruhunda aramak gerektir.

* * *

Kaza karşısında bir kaç adamı deneyiniz. Bu adamların aksülâmelleri zihniyetlerine göre birbirinden farklı olacaktır.

Kimi, müsbet tecrübelere bağ vuracak, kimi tevekkülle şaşalayacak, kimi sadece insiyaklarına tâbi olacaktır.

Halbuki kazalar da hayat kadar ihtimal içindedir.

Hayatı ihtimaller önüne bir yatak gibi sermek hazin bir şey olur.

Üstün bir zihniyet, müsbete inanır, hâdisenin sebebini arar, ona göre tehlikeler önünde tedbirler alır.

Halbuki kafasında teosofri bir meş'ale halinde parıldayan insan her şeyi ilâhî bir hayır ve şer adesinden seyredecektir. "Mukadder,, olandan kurtulmak onun için mümkün değildir.

* * *

Biz müsbet zihniyete doğru dolu dizgin ilerliyen bir insanlık parçasıyız. Elimizdeki vasıtalar, müsbet zihniyetin mahsulleridir. Fakat müsbet zihniyet teker, teker hepimizi fethetmiş değildir.

Onun için müsbet zihniyetin eserleri arasında öyle hâdiseler olur ki bunu müsbet bir zihniyetle karşılamak mümkün iken karşılamayız.

Meselâ, bir vapur yola çıkar. Farazâ, tevekkelin gemisi batmaz diyen bir zihniyet gemiye kumanda eder. Bu zihniyetin binde bir de olsa yerleşmiş olması bir tehlikedir. Çünkü küçük büyük ihmaller artik birbirini takip edecektir.

Bizim kazalarımız etrafında ciddî bir tetkik yapılsa sanıyorum ki en evvel göze çarpacak sebep bu olacaktır. O da derdi bilmekle mümkün olur.

Sadri Ertem

Evkaf - Belediye anlaşmazlığı

Evkafla belediye arasındaki anlaşmazlığı ortadan kaldıracak olan saylavlar heyeti bu ayın 26, 27, 28 nci günleri toplanacak, her iki tarafın vekillerini dinliyecektir. Heyet iki ay zarfında bütün anlaşmazlıklar hakkında kararını verecektir.

ŞEHİRDE

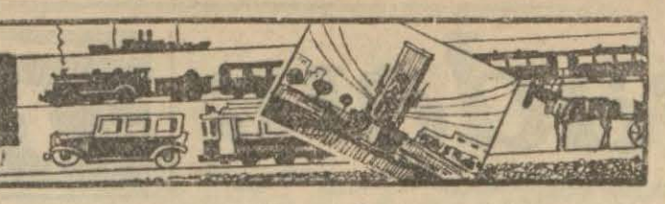

Benziyor mu, yoksa benzemiyor mu?

Gramofon iğnesi yüzünden dava!

Farkın farkına varmak ve varmamak! - Muhayyel, mevhum bir şahıs mı? - Haber yok!

Ötedenberi, arada sırada isim benzeyişi gözetilerek taklit suçu işlendiği iddiasile bazı davalar açılır. Bu davalarda, Alâmeti farika kanunundaki maddelere dayanılır. Meselâ, bundan bir çok sene evvel bu yüzden açılmış bir çorap davası vardı. Davacı taraf, "Viktorya,, markalı çoraplara karşı "Vittorya,, markalı çorapların piyasaya çıkarılmasından dolayı açtığı bu davada, isim yakınlığından faydalanmak maksadı güdüldüğünü ileri sürüyordu.

Şimdi gene isim yakınlığı esasından böyle bir dava ortaya çıkmıştır. İstanbul birinci ceza hakyerinde, gramofon iğnesi yüzünden açılan bir davaya bakılmağa başlanmıştır.

Davacı taraf, "Kolumbiya,, gramofon iğnelerinin "Kolomba,, diye taklitleri piyasaya çıkarıldığını, ileri sürerek, bu ikinci adı taşıyan iğneleri satan bazı dükkâncılar aleyhine dava açmış bulunuyor. Dava, Alâmeti farika kanununun 14 üncü ve 15 inci maddelerine göredir.

Duruşmanın ilk celsesi açılıp davanın mevzuu ne olduğu anlaşılınca, hakyerinde genel savamanlığı temsil eden Ferhad Dömeke, bu davaya genel savamanlığın iştirak etmediğini söyledi. Hakyeri kurulunu teşkil eden başkan Sadettinle üyeler İsmail Hakkı ve Muazzez, kısa bir müzakereden sonra davanın şahsî hak bakımından yürümesini kararlaştırdılar. Bunun üzerine genel savamanyar Ferhad Dömeke, bu dava duruşmasından çekildi.

Hüviyetlerin tesbiti yolundaki muamele yapıldı ve bu cihetler zabta geçirtildi. Davacı taraf avukatı, davayı anlattı:

— Bu iğnelerin, bizim iğnelermiş gibi bazı dükkânlarda sürüldüğünü haber alınca, arama yaptırdık. Taklit iğneler ele geçirtildi. Bunların bizimkilerin yerine sürüldüğü anlaşıldı. "Kolombiya,, kelimesi, gerek söyleniş, gerek yazılış noktalarından biribirine pek yakındır. İşte taklitte böyle söyleniş ve yazılış yakınlığı gözetilmiş, bundan istifade edilmek istenilmiştir! Gerçi müşterilerden bir kısmı, aradaki farka dikkat eder, farkın farkına varırsa da, her kesin ayni şekilde hareket etmiyeceği de, muhakkaktır. Ekseriyet, kolayca aldanabilir. Dolayısile bu bizim zararımızadır. Beş yüz lira tazminat isteğinde bulunuyoruz!

Davacı taraf avukatı, sözlerine hemen şu sözü kattı!

— Şimdilik! Şimdilik bu kadar!

Dava edilenlerden biri hakkındaki davadan vaz geçildiğinden, onun hakkındaki dava düştü ve kendisi suçlu yerinden uzaklaştı. Öteki dükkâncılara ne diyecekleri soruldu. Kimi kendisinin dükkânında böyle iğne bulunmadığını, kimi bulunan iğneleri başkasından aldığını, fakat taklit olduğunu bilmediğini, hâlâ da öyle sanmadığını söylemek suretile cevaplar verdiler.

—Peki, Rafail nerede?

Dava edilenlerden biri de Rafaildi. Fakat, o ortada yoktu. Aramış, taramış, bulamamıştı. Ayni zamanda, ne davacı yerini biliyordu, nede dava edilenlerden her hangi biri! Hepsi de şöyle diyordu:

— Haberimiz yok!

Davacı avukatı, ayağa kalktı:

— Efendim, ne yeri belli, ne de yurdu! Kimdir, nerededir, ne iş yapar? Malûm değil! Taklit iğnelerin ondan alındığı iddiası ortaya atıldı da onu da dava ettik. Fakat, belki muhayyel bir şahıstır, muhayyel, mevhum! Onun yüzünden davamız sürüncemede kalmasın hakkımız ziyaa uğramasın!

Hakyeri kurulu, bir türlü bulunamıyan Rafail hakkındaki duruşmanın muvakkaten durdurulmasına, onun aleyhindeki davanın ayrılmasına karar verdi. Bundan sonra dava edilenlerin avukatı, davacı taraf avukatını göstererek, şöyle söze girişti:

— Efendim, kendileri de biliyorlar ki, müekkillerim kendi hallerinde ticaret yapan dükkâncılardır. Taklit iğne işile ilişiklikleri yoktur. İğnelerin taklit olunduğunu bilmiyoruz, ya!. Bir an için farzedelim ki, taklit! Peki, müekkillerimin bunların taklit olduğunu bildikleri ne malûm?. Suç, taklit olduğunu bilerek satmaktır. İğneler öyle olmuş olsalar bile, mademki bilmiyorlar, bildikleri beli değil, şu hade suçsuzdurlar. Masûmduralr. Boşuna müekkillerim aleyhindeki davalarımda ısrar etmesinler de eğer ortada taklit bir hal varsa, mukallidi arasınlar!

Davacı taraf avukatı, davadan vaz geçmedi. Hakyeri kurulu, iğnelerin taklit olup olmadığını tetkik ederek bir rapor vermesi için, ehli vukuf seçilmesini muvafık gördü. Naip tayin olunan üyelerden İsmail Hakkıya, seçim ve tetkik işleri hususunda atm salâhiyet verildi. Duruşmanın devamı başka bir güne bırakıldı.

Buğday

Fiyatların düşmesi muvakkat değildir

Vali Bay Muhiddin'in aydınlattığı noktalar

Vâli ve belediye reisi Bay Muhiddin Üstündağdan dün şu tezkereyi aldık:

"Dünkü gazetelerin bazısında çıkan sözlerim arasında buğday fiyatlarının düşmesinin muvakkat olduğuna dair bir söz ve fikir de bana izafe edilerek yazılmıştır.

1 — Buğday fiyatlarının son yükselişini bu uğurda en selâhiyettar bulunan ziraat bakanı sebepsiz ve lüzumsuz görmüş ve bu fahiş fiyatları indireceğini söylemiştir.

2 — Elinde büyük bir zahire istoku bulunan ve piyasaya daima müessir bir müdahale kuvvetine haiz olan ziraat bankası o günden beri fiyatları tanzim etmeğe ve düşürmeğe başlamıştır.

3 — Bu vaziyete dayanarak umumî mecliste efkârumumiyeye ve şehir mümessillerine bu esaslar üzerinden izahat vermiştim.

4 — Buğday ve un fiyatlarının, düşeceğine inanarak geçen çarşamba günü sırası geldiği halde yeni bir ekmek narkı vermekten istinkâf etmiştim.

Bu izahattan anlaşılıyorki buğday ve un fiyatlarının düşmesi muvakkat olduğuna, dair neşredilen fikir ve mülahaza manasız ve yersizdir. Bu fikir bana ait değildir. Ve ben kendimi böyle bir mevkie indirmekten çekindim. Efkârumumiyeyi ve alâkadarları yanlış düşüncelere sürüklememek için keyfiyetin bu suretle düzeltilmesini dilerim.,,

Ekmek fiyatları yarın tespit edilecek

Belediye nark komisyonu yarın toplanarak birinci ekmek ve francalâ fiyatları ile yeni çıkarılacak olan ikinci nevi ekmek narkını tesbit edecektir. Diğer taraftan belediye ekonomi müdürü Asım Süreyya buğday meseleleri etrafında tetkikat yapmaktadır. Hazırlıyacağı raporu on bes gün sonra Ankaraya götürecektir.

Büyük caddelerde

Hatkın geçeceği yerler renkle ayrılacak

Seyrisefer mühendis ve memurlarından mürekkep bir heyet İstanbulun birinci sınıf caddelerinde kazalara mani olmak için geçit yerlerini tesbit etmeye başlamıştır. Bu arada yolların birleştiği yerlerde de halkın karşıdan karşıya geçeceği yerler de işaretlenecektir. Evvelce Karaköyde, Eminönünde sarı taşla döşenerek işaretler konmuşsa da pek dar olan bu işaretlerin bir faidesi görülmemişti. Bu sefer renkli taşlar daha geniş döşenecektir. Otomobil, kamyon, araba ve diğer bütün taşıma vasıtaları bu işaretli yerlere yaklaştıkları vakıt hızlarını hemen kesecekler ve burasını tabiî bir hızla geçeceklerdir.

Halkın karşıdan karşıya emniyetle geçmesini temin, edecek olan bu yerlerde şoförler herhangi bir kazaya sebep olurlarsa ağır surette cezalandırılacaklardır.

Bunların ileri sürecekleri her hangi bir sebep kabul edilmiyecektir.

Buna mukabil taşıma vasıtalarına mahsus olan yollarda kaza ya uğrıyanlar olursa şoförlerin kabahatleri hafifliyecektir.

5 Yangın

Cevdet Mollanin büyük konağı yandı

Evvelki gece şehrimizde beş yangın vakası olmuştur:

1 — Nişantaşında Hacı Mansur sokağında Cevdet Mollanın emniyet sandığına dört bin liraya rehinli bulunan on altı odalı büyük konağından yangın çıkmıştır.

İtfaiye yangın yerine geç gelmiş, konak iki saat içinde tamamen yanmıştır. Evin üst katında oturan İtalyan tabaasından bir karı koca alevler arasında kalmışlarsa da mahalle bekçisi tarafından kurtarılmışlardır. Yangının neden çıktığı henüz tesbit edilememiştir.

2 — Şişlide Tan sinemasının kalorifer borusu fazla kızmış, bu yüzden tavandaki kâğıtlar tutuşmuş; çabuk söndürülmüştür.

3 — Beyoğlunda Lüleci Handek caddesinde Üzüm Özü fabrikasının bacası tutuşmuş, söndürülmüştür.

4 — Rumeli hisarında Geredeli Mehmedin dağ arkasındaki samanlığından yangın çıkmış, samanlık tamamen yanmıştır.

5 — Mercanda Samaverci sokağında Agobun ökçe imalâthanesinden yangın çıkmış, söndürülmüştür.

Gezintiler

Damga istiyoruz

Evden bana ne vakit et ısmarlasalar:

— Kuzum, iyi bak keçi falan katmasınlar!

Demeyi unutmazlar. Halk arasında kökleşmiş inanlardan biri de kasapların bir türlü doğru iş görmedikleridir. Bunun doğru olup olmadığını bilmem; fakat ateşin yanmadığı yerde duman tütmiyeceği gibi halk inanışlarının da pek haksız kaynaklardan sızmıyacağına inananlardanım. Ben, kendi payıma dağlıçla karamanı, ancak yerken ayırt edebilirim. Keçi ile kıvırcığı da öyle. Eskiden mezbaha yoktu, etler uray yoklayışlarından uzaktı. İşi oluruna bırakırdık. Amma şimdi artık içimizin işkilsiz kalmasını istiyebiliriz.

Öyle sanıyorum, ki bu hakkımızı bütün uray üyeleri bize vermek isterler. Sonra, bu işte zorluk yok. Hele harcanacak para hiç yok. Bir kaç mühür kazdırmak ve bunlarla hayvanların kollarını, butlarını damgalamak yeter. Bu olunca, keçiyi kıvırcık diye almayız ve kuyrukları kesik koyunlar karşısında:

— Dağlıç mı, karaman mı?...

Diye başımızı kaşımayız. Bugün kasaplar damgasız et satıyorlarsa, bunun gizli bir yanı, su götürür bir iç yüzü vardır, denemez. Akla gelmemiş, belki düşünmeğe katlanılmamıştır. Çok kere en kısa yollar, en açık şeyler en sonra görülür.

Bugünlerde şehir meclisi son toplantılarını yapacaktır. Bu yazı gözlerine ilişir de dileğimizi uygun bulurlarsa, ne mutlu. Yalnız söz sözü açar derler, şu et lâkırdısı edilirken, bir noktayı daha göz önünde tutmak gerektir:

Cerrahpaşa hastanesine kız giren bazı hastaların delikanlı çıktıklarını elbette duymuşsunuzdur. Fen dünyasında pek yeni bir buluş olan bu üstnomal iş, kasap dükkânlarında çoktan eskitilmiş harikalardan sayılır. Amma kasaplarımız alkıştan utanan alçak gönüllü adamlardır. Buluşlarını, başarışlarını saklarlar.

Uraydan dileriz ki et satıcıları, kurnaz operatörler kullanmasınlar. Hele maryaları koç yapmağa asla kalkışmasınlar. Çengellere astıkları kuzular, erkek evlâdı olmamış masal padişahlarının son çocukları değildir. Hem kasaplar bu uygunsuzluğu yaparken, bilmeden koca bir pot ta kırıyorlar. Türkiyede kadın, erkek denkliği yasalara gireli hanidir!.. Doğrusunu isterseniz ben bu işte kadınlar birliğini incitecek bir saygısızlık ta seziyorum. Maryaları koç yapmak bugün yalnız hilekârlık değil, bir kaytaklık "irtica,, dır da.

S. Gezgin

Tarih köşesi

Habeş paşamız!

Raşit tarihi, 1126 = 1705 yılı hâdiseleri arasında şunu yazıyor:

"Bundan akdem iki tuğ ile Habeş paşası ilan Hüseyin paşa zade Mehmet Beyefendi Cidde eyaletine nakl ütahvil ve sabıka mirahor-i-evvel olup ve halen Yenbuulbahir kalesi tamirine memur olan Osman Ağa Habeş sancağı ile rütbei sabıkasından tenzil olundu,,

Ankaradan:

Londra - İstanbul yolunun inkişafı etrafında tetkikat

Ankara, 16, (Kurun) — Peştede toplanan Londra İstanbul beynelmilel yoluna ait konferansa iştirâk eden murahhaslarımız raporlarını yazmaya başlamışlardır. Gümrükler bakanlığı, bu konferansta verilen kararların gümrüklere ait kısmının tatbiki için tetkikat yapıyor. Konferansta alınan kararlar arasında Londra-İstanbul üzerinde bulunan hükûmetlerin hudut gümrüklerini hemen hudut kenarlarında kurmaları, başta gelmektedir. Bundan başka konferansda şu dilekler de ileri sürülmüştür:

1 — Hudut gümrüklerinin gece ve gündüz açık bulundurulması ve bu hizmetlerden dolayı ayrıca mesai ücreti istenmesi,

2 — Memurların birer lisan bilmesi.

3 — T.S.C. ile müsehhez otomobiller hudutlarından geçerken engellerle karşılaşmamalıdır. ve bu âletlerden dolayı evvelceden memuriyet, almak gibi bir mecburiyet kanmasını.

4 — Ecnebî otomobiller için konan malî resimlerin kaldırılması.

Trakyadaki muhacirlerin sıhhî durumları

Ankara, 16, (Kurun) — Sıhhat müsteşarı Hüsameddinin başkanlığında müfettişlerden mürekkep sıhhî bir heyet kuruldu. Bu heyet Trakyadaki göçmenlerin sıhhî vaziyetlerini gözden geçirecektir. Heyetin salı günü buradan İstanbula bareket etmesi muhtemeldir.

Diyarıbekir hattının açılışı

Ankara, 16, (Kurun) — Diyarbekir hattının açılma töreni bu ayın yirmi ikisinde İsmet İnönü tarafından yapılacaktır.

İtalyan elçisi geliyor

Ankara, 16, (Kurun) — İtalyan elçisi İstanbula hareket etti. Hafta içinde Ankaraya dönmesi muhtemeldir.

Munzur vilâveti teşkilât lâyihası

Ankara, 16, (Kurun) — Üçüncü müfettişlik teşkilâtı hakkındaki kanun lâyihası önümüzdeki hafta içinde kamutayda müzakere edilecektir. Munzur vilâyeti teşkilât kanun lâyihası da dahiliye ve millî müdafaa encümenlerince tetkik edilmiş, aynen kabul olunmuştur.

Ekonomi müsteşarı Madride gidecek

Ankara, 16, (Kurun) — ekonomi müsteşarı Kurt oğlu Faik pazartesi günü İstanbul yolile Madride gidecektir.

Göçmenler için tedbir bulmak lâzım

Göstencede toplanan binlerce göçmeni getirecek vapur yok mu?

Köstenceden getirilecek 12,000 göçmen daha bulunduğu halde, bu yurddaşların taşınması bazı sebeplerden dolayı mümkün olamıyacağa benzemektedir. Bunun sebebi de söylendiğine göre göçmenleri getirmekte olan "Bursa,, ve "Nazım,, vapurlarının şimdiye kadar navlun hesabına hiç bir para alamamalarıdır. Bu vapurlardan önce ayni işi yapan "Adnan,, ve "Adana,, vapurları da para alamadıklarından işi bırakmışlardır.

Söylendiğine göre "Bursa,, ve "Nazım,, vapurları son defa birer sefer daha yaptıktan sonra işi bırakacaklardır. Haber aldığımıza göre deniz yolları idaresi ile vapurculuk şirketinde göçmenleri getirecek vapur bulunmadığı gibi diğer armatörlerin vapurları da başka işlere bağlanmış bulunmaktadır.

Bütün bu işaret ettiğimiz durum deniz ticaret direktörlüğü tarafından ekonomi bakanlığına bildirilmiştir. Ayrıca Trakya genel iskânı da durumdan haberdar edilmiştir.

KIŞ VE NAKLİYAT

Gelen haberlere göre hükûmetimiz, Bulgaristan ve Romanya hükûmetlerine müracaat ederek kış mevsiminin gelmesi dolayısiyle göçmenlere pasaport verilmemesini istemiştir. Türkiyede iskân cihetî istemeyen ve kendi paralarile iş yapmak isteyenler; bu kaydin kendilerine şümûl olmamasını aksi takdirde marta kadar ellerinde ki parayı bitirmiş bulunacakları nı bildirmişlerdir.

Suriyede

Okumuş haydut nihayet öldürüldü

Halep, (Özel) — "Okumuş haydut,, ismile Suriyede şöhret alan Fuat Alâmi nihayet jandarmalar tarafından öldürülmüştür. Fuat Alâminin Türkiye hudutlarına kaçmak üzere bulunduğu haber alınmış ve jandarma kuvvetleri tarafından Cedide mevkiinde bir pusu kurulmuştu. Haydudun öldürüldüğü dakikada kendisini götüren otomobil birdenbire burada durmuş ve jandarmalar kendisini yakalamaya hazırlanırlarken ateşe başlamıştır.

Derhal müdafaaya geçen jandarmalar bir tabança kurşunile "okumuş haydud,, u öldürmüşlerdir.

Nöbetçi eczaneler

Samatyada: Teofilos, Aksarayda: Pertev, Karagümrükte Suat, Şehremininde: Nâzım, Fenerde: Vitali, Şehzadebaşında: Hamdi, Bahçekapıda: Salih Necati, Ankara caddesinde: Eşref Neşet, Zeyrekte: Yorgi, Beyazıtta: Cemil, Beşiktaşta: Nail Halit, Fındıklıda: Mustafa Nail, Galatasarayda:: Ahmet Cevat, Yüksekkaldırımda: Vinikopulo, Şişlide: Asım Şükrü, Kasım paşada: Merkez, Hasköyde: Halk.

Matbaamıza gelen eserler:

Yeni Adam

98 inci sayısı çok güzel bir şekilde çıktı. Yeni Adam tam bir kültür ve fikir gazetesi olmuştur. Ehemmiyetli yazıları arasında İsmail Hakkının tarihi nasıl öğrettim? Ve hukuk nedir başlıklı yazılarını okuyunuz. Bu nüshayi mutlaka görünüz.

ŞEHİRDE

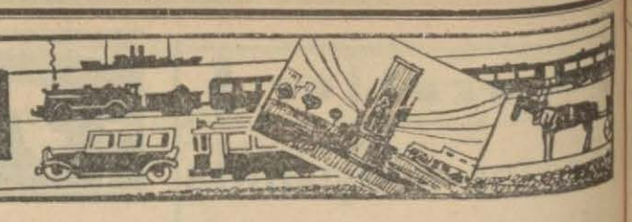

Halkevinin kışlık programı

Perşembe günleri arkadaş günü seçildi

Eminönü Halkevinde kışlık çalışma programını hazırlamak üzere bir toplantı yapılmıştır.

Toplantı etrafında başkan Bay Agâh Sırrı Levent kendisile görüşen bir yazıcımıza şunları söylemiştir:

"— Kış mevsimi diğer mevsimlere nazaran bir toplantı mevsimidir. Bu mevsimin canlılığını temin için yeni bir program hazırladık Evin içinde bir bilârdo bir satranç salonu vücude getirdik. Bu salonlardan başka okuma salonuna da yeni bir şekil verdik. İsteyen arkadaşlar bu salonlarda istedikleri zamanda çalışabileceklerdir. Okuma salonunda her mecmuanın muntazaman takip edilmesi için mecmualarla temas ettik. Ayni zamanda yeni çıkan eserler de burada bulunacaktır.

Hafta içinde perşembe günlerini arkadaşı günü olarak seçtik. Bugün, her arkadaşa konuşmak istediği arkadaşı Halkevinde bulabilecektir. Bugünlerin eğlenceli geçmesi için türlü tedbirler aldık. Müsamereler ve eğlenceler yapacağız.

Evde bir de büfe açılmıştır. Büfede Halkevine gelenlere çay, kahve, gazoz ve limonata gibi içkiler ufak bir ücretle satılacaktır.

YABANCI DİL KURSLARI

Akşam yabancı dil kursları bu yıl geçen yıllara nazaran oldukça fazla rağbet görmüştür. Şimdilik yalnız Fransızca ve İngilizce kursları açılmıştır.

Talebe fazlalaştığı için kursların sayısını çogaltacağız.

MECMUA İŞİ

Halkevinin bir mecmuası olduğunu biliyorsunuz. Mecmuanın işlâhına çalışıyoruz. Mecmuada bir çok tanınmış yazıcılarımızın yazılarının da bulunmasına çalışıyoruz.

Mecmuayı bu yıl, aylık değil on beş günlük veya bir haftalık olarak çıkarmağa karar verdik.

Mecmuaya yazı yazmak isteyen birçok kabiliyetli gençlerden de istifade edeceğiz.

KONFERANS VE SPOR SALONU

Evimizin yanındaki arsayı satın aldık, belediye bütçesinde burada son sistem bir konferans salonu ile bir spor salonunun yapılması için 30 bin lira tahsisat ayrılmıştır. Yakında bu salonun yapısına başlanacaktır.

Evimize bağlı Gülhane parkı içindeki gösterit kolu salonunda her hafta üç gün halka parasız temsiller verilmektedir.

Bu kış temsillere büyük bir önem verilmektedir. Repertuvarda piyes, komediden başka küçük operetler de vardır.

Oynanan eserler genel sekreterlikden gönderilen ve oynanmasına izin verilenlerdir.,,

Gelenler, Gidenler

ÇOCUK MUAYENE KLİNİĞİ — Çocuk esirgeme kurumu, fakir ailelerin çocuklarını muayene etmek için süt damlasında bir çocuk kliniği açılacaktır.

MEDRESEYE ELEKTRİK İSTENİYOR — Fatihte Kurşunlu medresede oturan 180 üniversite talebesi alâkadar yerlere baş vurarak medreseye elektrik getirilmesini istemişlerdir.

GEÇ KAPATIYORLAR — Sinema ve tiyatroların geceleri muayyen saati geçirdikten sonra kapandıkları görülmüştür. Kaymakamlıklara yeniden bu na dikkat edilmesi bildirilmiştir.

YIRTIK PARALAR — Umumi heyetinin yüzde onu kadar ve daha eksik olan kâğıt paralar üzerinde numara ve imza da olsa değiştirilmiyecektir.

KADIKÖY ORTA MEKTEBİNDE — Kadıköy orta mektebinde yarın derslere başlanacaktır.

Baş muallimlerin makam tahsisatları veriliyor

Belediyeye geçen Sanasaryan hanımın birikmiş kiralarının bir kısmı ile ilk mektep baş muallimlerinin beş aydır verilmeyen makam tahsisatlarının ödeneceğini yazmıştık.

Para bu ay içinde bankadan alınarak önümüzdeki ay başında dağıtılacaktır.

Soğuk hava depolarına konulan maddeler

Sütlücede mezbaha yanında bulunan soğuk su depoları bir seneye yakın bir zamandanberi belediye tarafından idare edilmektedir.

Karaağaç müesseseleri müdürlüğü bu depolara konacak maddelerden alınan ücretin arttırılmasını istemiş, belediyeye bir teklif te bulunmuştur. Şehir meclisinden geçen bu zam teklifi kabul edilmemiştir. Yalnız bal mumu ve tulum peynirine ait ücretler indirildiği gibi yeniden 32 kalem madde de depolara almabilecektir.

SPOR

Bugün

Beşiktaşla Fenerbahçe karşılaşıyor

Galatasaray — Süleymaniye A takımları şampiyonluk yolunda ilk maçlarını yapacaklardır. Beşiktaş takımında gene bazı anlaşmazlıklar çıktığı söylenmektedir. Bunun yanlış olmasını temenni ediyoruz.

Bakalım iki takım bu mühim maçtan nasıl bir netice ile çıkacaklar?

Maçların programı şudur:

Fenerbahçe stadı:

Alan gözcüsü: Cafer.

Altınordu — Haliç A takımları saat 11, hakem Adnan Akın, Beykoz — Hilâl A takımları saat 12,45, hakem İzzet Muhittin Apak, yan hakemleri: Mehmet Ali, Talât Delidağ.

Fenerbahçe — Beşiktaş A takımları saat 13,30 hakem Sadi Karsan, yan hakemleri: Saim Talu, İzzet.

Şeref Stadı:

Alan gözcüsü: Saim Turgut.

Karagümrük — Beylerbeyi A takımları saat 11 hakem Saim Turgut, İstanbulspor — Topkapı A takımları saat 14,45 hakem Suphi, yan hakemleri: Bahaddin Uluöz, Rıfkı.

Vefa — Anadolu A takımları saat 14,30 hakem Suphi, yan hakemleri: Ekrem Ersoy, Zarif.

Taksim stadı:

Alan gözcüsü Nuri Bosut.

Fenerbahçe — Kasımpaşa A takımları saat 11 hakem Şazi Tezcan, Güneş — Eyüp A takımları saat 12,45 hakem Nuri Bosut, yan hakemleri: Tahsin, Halit.

Galatasaray — Süleymane A takımları saat 11,30 hakem Halit Galip, Ezgü, yan hakemleri: Feridun Kılıç, Talât Özışık.

Dr. Marks

İstanbul konservatuvarının tekâmülü için iki sene evvel rapor vermiş olan Viyanalı profesör Marks, şubata kadar şehrimize bir daha gelecektir.

Konservatuvar binasının plânını hazırlayacak olan mütehassıs da şehrimize gelmişti. Burada yerinde incelemeler yapan mütehassıs memleketine dönmüştür. plânı orada hazırlayıp getirecektir.

Hava yolculuğu neler duyurur?

Fransız tayyarecileri dün konferanslarını verdiler

Şehrimize gelmiş olan iki Fransız tayyarecisi Ünyon Fransez de konferanslarını vermiş ve büyük alâka uyandırmışlardır.

Sent Eksuberi ve Jan Mari Koti isimli bu iki tayyareci ayni zamanda müelliftirler. Bilhassa Eksubri hava seyyahatlerini sanat bakımından anlatan kitaplarile şöhret almıştır.

Dün her iki tayyareci de, çok dikkate değen konferanslarını dil bilen, okumuş büyük bir kalabalık önünde vermişlerdir. Tayyareci müellif Bay Kontinin verdiği konferans bilhassa hava yollarının medeniyete ne gibi faydaları olduğuna temas ediyordu. Tayyareci hava yollarının kısalması ile insanlığın birbirine daha çok yakınlaşabildiklerini, birbirlerini medeniyet yolunda daha fazla tanıdıklarını anlattı. Ve neticede havaların, toprağın sıhhate bir yardımcı olabileceğini söyledi...

Bay Eksuberi ise insanın tayyarede duyduğu hisleri anlatmıştır. hiç bir seyyahatin insanda uyandırdığı duygulara benzemeyen bu his, bilhassa tayyarenin insana gönderdiği manzaralardaki değişikliğile derinleşmektedir.

Fransız tayyarecisi, karada oturulan coğrafyanın, tayyare ile yükselip arza bakıldığı zaman, yerini bambaşka bir bilgiye, bir anlayışa terkettiği cok ince bir lisanla anlatmıştır.

Tayyareciler, bugün Paris yolunda olacaklardır.

Horhorda kiöldürme vakası Tüzede

Birkaç gün önce Aksarayda Horhor çeşmesi önünde bekçi Züleykarla Ahmedi öldüren bekçi Cemal, polisçe tüzeye gönderilmiştir. Bu işin tahkikatını vak'a yerinde yapan genel savamanyor Nureddin, ilk tahkikatı tamamlamıştır.

Hakkında tevkif müzekkeresi kesilen suçlu hakkındaki araştırmanın bundan ötesini, istintak hâkimi yapacaktır. Dosya, istintak dairesine verilmiştir.

İstanbul Belediyesi
Şehir Tiyatrosu
Bugün saat 10 da
Çocuk Tiyatrosu saat 15 te
Saz, Caz

Fransız tiyatrosu
HALK OPERETİ
Bugün matine 16 da
Bu akşam 20,30 da
BAY - BAYAN

Büyük operet
Yazanlar: *Mahmut Yesari* ve *Necdet Rüştü*. Müzik: *Sezai* ve *Seyfeddin Asaf*.
Gişe gündüz açıktır. Telefon: 41819
Fiyatlar: 25 — 50 — 75 ve 100 Locası 400 — 300
Yakında: *TELLİ TURAN*

Naşit — Ertuğrul Sadi
Şehzadebaşı TURAN Tiyatrosunda
Bugün saat 15 te matine
HAMLET
ve (Komedi). Bu gece 2 eser: (AFACAN) (SÖNMİYEN ATEŞ)
Her taraf tramvay. Telefon: 22127

HÜNLER

Bölem 5

Koca imparatorluğun inkırazı sebebi para idi

O vakit hiç şüphesiz Şen Vey memleketinden çıkıp da buralara geldiğine pişman olacaktı. Fakat bu pişmanlık o zaman fayda vermiyecekti. O vakit baştan başa buz kesilmiş olan bu muhit için de yine sırtı buz tutmuş bir at üzerinde dolaşmağa bir Çin asılzadesi tahammül edemezdi.

Diğer taraftan Hünler memleketinde kış nasıl çok müthiş olursa yaz mevsimi de sıcaktan tahammül edilemiyecek derecede korkunç olurdu. Çünkü o vakıt de bu kum çölleri adeta ateş kesilirdi.

Şen-Vey bütün bu mahzurları dinledi. Fakat fikrinden yine dönmedi. Daha evvel kendisinin bütün bu ihtimalleri gözönüne getirdiğini ve ondan sonra katî kararını verdiğini söyledi. Diğer taraftan Hünlerin basit hayatını neden dolayı tercih ettiğini anlattı. Çinlilerdeki lüks ve konforun imparatorların ve kralların millî ve mukaddes vazifelerini unuttuğunu uzun uzadıya teşrih etti.

Nihayet kararını tekrar ederek:

— Ben sizin burada geçirdiğiniz hayatı bütün zorluklarına rağmen Çinlilerin zevkli, eğlenceli hayatına tercih ediyorum.,,

Dedi.

(Tanju) nun etrafına toplanmış olan Hün reisleri bu sözleri söyleyen Çin asılzadesine hayretle baka kaldılar.

Şen-Vey bundan sonra Çinin dahili vaziyetini anlatmağa başladı. Bu memleketin imparator (Toang-Ti) ile (Yao) zamanına nisbet kabul etmiyecek bir manzara arzettiğini, ve imparator denilen adamların mecnunlardan farkları kalmadığını, onun için ikinci, üçüncü derecede olan beylerin ve kralların imparatorlara karşı isyan ettiklerini, nihayet yine bunun için en son imparatorun asiler tarafıdan bir köpek gibi öldürüldüğünü söyledi.

Fakat Şen-Vey bu sözleri söylerken artık kendini tutamaz bir hale gelmişti. Heyecanından, tessüründen ağlamağa başlamıştı.

ÇİNİ MAHVEDEN PARA

Şen-Vey memleketi hakkında söylediği bütün bu sözlerin doğruluğunu isbat için biraz da bu inhilâl ve inhitatın sebeplerini izah etmeğe lüzum gördü.

Evet, vaktile pek kuvvetli bir imparatorluk olan Çin nasıl olup ta perişan bir hale gelmişti?

Şen Vey bu koca imparatorluğun inkirazını ve inhilâlini bir tek sebepte buluyordu. Sebep de (Para) denilen şeyin icadından ibaretti.

Filhakika vaktile Hünler diyarında olduğu gibi Çinde de (Para) yoktu. Herkes alış verişini trampa suretile yapardı. Çin imparatorlarından (Yu) halk arasında eşya mübadelesini kolaylaştırmak için (Para) vasıtasını icad etti. Çinin Li-Şau madenlerini işletti. Tunç, gümüş, ve altın madenlerini çıkardı. Bu madenlerden muhtelif şekillerde parçalar yaptırdı. Bu parçalara (Para) ismi verildi. Bu para eşya mübadelesine ondan sonra vasıta oldu.

Bir halde ki, ondan sonra elinde (Para) sı olan bir adam memleketinde yetişen her türlü eşyayı kolayca tedarik etmeğe başladı. Bu suretle ticaret işleri de kolaylaştı.

Fakat bu para vasıtasının icadı bir taraftan halkın iktisadî ihtiyaçlarını temin etmeği kolaylaştırırken diğer taraftan zararlı bir rol oynamağa başladı. Çünkü (Para) denilen şey dile her türlü eşyayı kolayca tedarik etmek imkânını görenler bu mübadele vasıtasından mümkün olduğu kadar fazla mikdarda toplamak hırsına düşüyorlardı.

Halk arasında para toplamak hırsı arttıkça da umumî ahlâk yavaş yavaş zayifliyordu. Çünkü memleketi idare için iş başına geçmiş olan büyük memurlardan en küçüklerine varıncıya kadar hepsi para hatırı için türlü suiistimal, hırsızlık, ihtilâs, yollarına dökülüyorlardı.

İmparator (Yu) bütün Çinlilerin hürmet ve muhabbetini kazanmıştı. O kadar ki, bu adamın her tavruhareketi iyilik nümunesi telâkki edilirdi. Çinliler onun boyunu ölçü mikyası olarak almışlardı. Onun ağırlığı muhtelif siklet dereceleri için vahidikiyasi sayılırdı. Onun sesi , sedanın muhtelif dereceleri için mikyas olarak kullanılırdı

(Arkası var)

Kahirede

Bir lise talebesi zabıta ile çarpıştı

(Üstyanı Birincide)

vilâyetlerin , merkezlerinde de buna benzer hâdiseler vuku bulmuştur.

TALEBE İLE ZABITA ARASINDA

Kahire, 16, (A.A.) — Bu sabah Kahirenin muhtelif mahallelerinde yeniden kargaşalıklar olmuştur.

Bulak mahallesinde talebe, polise taarruz etmiştir. Zabıta silâh kullanmak zorunda kalmıştır. Nümayişçiler kaçmışlardır.

İKI TALEBE ÖLDÜ

Kahire, 16, (A.A.) — Son kargaşalıklarda yaralanan iki talebe ölmüştür.

VEFA PARTİSİ ULUSLAR KURUMUNA BAŞ VURUYOR

Kahire, 16, (A.A.) — Havas ajansı aytarımdan:

Vefd partisi, dün toplanmış ve uluslar sosyetesine bir protesto göndermiştir. Bu protestoda son halk nümayişçilerinin hükûmet tarafından şiddetle tenkil edilmesi Mısıra karşı bir tecavüz sayılarak bu hareket protesto edilmektedir.

Talebe meclisi, bir murahhas heyet teşkilini istemeğe karar vermiştir.

Bu heyet, uluslar kurumuna Mısırın durumunu ve halini izah ve teşrih edecektir.

Meşrutiyetçi liberaller başkanı Mahmut paşa, dün bir beyanname yaymıştır. Bu beyannamede,.. partilerin hepsinin birleşmesi lehinde mütalea yürütülmekte ve hükûmet İngiliz memurları karşısında zaaf göstermiş olmakla muahaze ve son vakayiden mesul olduğu ilâve olunmaktadır.

Italyan - Habeş harbi

Italyan uçakları Antalo mıntakasını iki saat bombardıman ettiler

Italyanların maksadı Kızıldenizden Habeşistana giden bütün yolları kesmektir

Adisababa, 16 (A.A.) — Necaşinin en nüfuzlu nedimlerinden olan rahip Hanna Ogaden ve Harrar bölgesinin iaşe ve techizat servisleri şefliğine atanmıştır.

Aba Hanna, ilin mühim miktarda olan hububat ve zahire ihtiyat mevcudunu idareye memur edilmiş olduğu gibi Şerer ilinin de bu gibi servislerinin idaresi başına geçirilmiştir.

Bu istoklar, otuz sene içinde biriktirilmiştir. Bunlar, kumlu toprak altında vücuda getirilmiş olan mahzenlerde muhafaza edilmiştir.

Bu mahzenlerden bazıları otuz tondan fazla buğday alabilir.

BUCA İKİ SAAT BOMBARDİMAN EDİLDİ

Asmara, 16 (A.A.) — Havas ajansının Tigre cephesindeki aytarımdan:

Şimdi kuvvetli bir hava hazırlığı yapılmaktadır. Bu da muharebelerin vukuunun gecikmiyeceğini göstermektedir.

On İtalyan uçağı, dün Antalo bölgesini bombardıman etmiştir. Bu bölgede önemli miktarda Habeş kuvvetleri toplanmıştı. İki saat bombardımandan sonra Bucadaki Habeş depoları tahrip edilmiş bulunuyordu.

Bildirildiğine göre, İtalyan uçmanları, otuz kilo ağırlığında olan bombalar kullanmışlardır. İtalyan uçmanları, ayni zamanda yangın bombaları da kullanmışlardır.

AZBİ MUHAREBESİNİN SEBEBİ

Asmara, 16 (A.A.) — Havas ajansının Tiğre cephesindeki aytarımdan:

Azbi'de vukua gelen muharebe 1895 muharebesi dolayısile İtalyanların kendsini serbest bırakmış oldukları Ras Sebatin oğlu Ras Kassa Sebat'ın kıtaatının tecavüzü üzerine vukua gelmiştir. Ras Kassanın askerleri sol cenahta Mariotti koluna karşı taarruza girişmekle işe başlamışlardır.

Lorenzini kolu ise bu sırada daha ziyade solda bulunuyordu. Habeşlerin işgal etmekte oldukları mevzi daha kuvvetli idi.

Muharebeye rağmen general Mariottinin kıtaları, ileri harp hareketlerine devam etmişler ve Şeliko bölgesinde bulunan general Lorenzini kıtaları ile birleşmek teşebbüsünde bulunmuşlardır.

İTALYAN UÇAKLARI DELİK DEŞİK OLMUŞ

Asmara, 16 (A.A.) — Antalo bölgesinde keşfedilen kırmızı çadır, Ras Seyyumun diğer bir çok Habeş şeflerile birlikte oturduğu çadırdır. İmparator bu bölgeye 6 bin tüfek göndermiştir.

Dün Antalo ile Boudja arasında keşif uçuşları yapan İtalyan uçaklarına, bir çok kurşun isabet etmiştir.

Uçmanlar, salimen geri dönmüşlerse de, uçakları kurşunla delik deşik bir haldedir.

HAVADAN YAĞAN ERZÂK VE İLÂÇ

Asmara, 16 (A.A.) — İtalyan uçakları, dün erzak ve ilâç atmak suretile, Danakil kolunun iaşesini temin etmişlerdir.

İTALYANLARIN ÇEVİRME PLÂNI

Cibuti, 16 (A.A.) — Habeş generali Afvork, dün Ogadende cereyan eden bir çarpışmada ölmüştür. Ogadendeki İtalyan ileri hareketi, kıtaları güneşten muhafaza, iaşe teşkilâtını tanzim ve sol cenahtan yapılabilecek baskınları bertaraf etmek maksadile yavaş cereyan etmektedir. İtalyan kıtaları, Sasabeneh ve Dagabbom merkezlerine varmamışlardır.

İtalyan ileri hareketi, Djidjicadan Harrara uzanan dağlara kadar ciddî bir mukavemete maruz kalmadan devam edecektir. Habeş mukavemeti, ancak bu mıntakada kendini gösterecektir.

Habeşistanı Habeş Sudanile Habeşistanın şarkından ihata etmeğe çalışan İtalyanların, bu hususdaki plânları tavazzuh etmektedir.

BİNLERCE SOMALİLİ HABEŞ ORDUSUNA KOŞUYOR

Cibuti, 16 (A.A.) — Reuter aytarımdan:

İtalyaya karşı beslenilmekte olan herhangi bir kin hissinden mülhem olarak değil, belki harp etmek aşkından ilham alarak binlerce somalili, Habeş ordusuna iltihak etmek üzere, Fransız ve İtalyan somalileri sınırlarını geçmektedirler.

Bu haberler, mezkûr hudutlardan gelmektedir. Şimdiki eski yollar, deve kervanlarile dolu bir haldedir.

Habeş seferberliğinin bitmiş olmaktan çok uzak olduğu ve her gün kabile başkanları ile askerlerinin il merkezlerine ve bilhassa Diredaouaya gelmekte bulunduğu söylenmektedir.

Cibuti — Diredaoua demiryolunun Habeşistana gönderilmekte olan insan kuvvetlerile silâhların ve gereçlerin nakline yetişememekte olduğu ve âcilen mezkûr demiryolu boyunca yeni bir otomobil yolu yapılmasına süratle devam edilmekte bulunduğu da söyleniyor.

HABEŞ VELİAHTİNİN SÖZLERİ

Adisababa, 16 (A.A.) — Veliaht Asfasussen, dün elçiler heyetini kabul etmiştir. Kendisi bu münasebetle verdiği bir söylevde Habeşistanın umudunu, halihazırda tamamile uluslar sosyetesine bağlamış bulunduğunu ve ayni zamanda Cenabıhakkın yardımına nail olduğunu söylediği Habeş ordularının muvaffakıyetlerine güvenmekte olduğunu söylemiştir.

İTALYANLARIN ELE GEÇİRDİKLERİ YERLER

Asmara, 16 (A.A.) — Reuter muhabirinden:

General Grazialinin hatları, kat'î surette Gorahai'da yerleşmiş ve takviye olunmuştur.

İtalyan ordusunun yerli askerleri ile bir Habeş çetesi arasında Sassebanethe 30 mil mesafede bulunan Grabuhorda bir muharebe olmuştur.

Habeşliler, Sabbeneh le Daggaburu terketmişlerdir.

İtalyanlar, buraları şiddetle bombardıman etmişlerdir. İtalyanlar, henüz bu mevkileri, kat'î surette işgal etmiş değillerdir.

YENİ TAARRUZ BAŞLADI

Roma, 16 (A.A.) — İtalyan askerî çevenleri, Eritre ile somali ordularını birbirlerine yaklaştırmak için halihazırda tuçfafan vadisi boyunca bir taarruza girişmişlerdir.

Kızıldenizden Habeşistanın içerisine doğru giden bütün yollar kesilecek ve Habeşliler silâhlarını ve zahirelerini Hartum yolile tedarik etmek mecburiyetinde kalacaklardır. Bu suretle, hemen hemen hariçle alâkaları kesilecek demektir.

Cibutiden bildirildiğine göre, bu çarpışmalar, Habeş müfrezelerile Aussa kabilesi arasında vukua gelmiştir.

Sebebi, Habeşlilerin gereç ve silâh tedarik etmeleri için lâzım olan yolları temin etmek maksadile açmış oldukları seferlerdir. Bilhassa halihazırda Harrar yakininde toplanmış olan Ras Nassibou ordularının hatlarını emniyet altına almak istiyorlardı.

Aussa kabileleri, Habeşlileri Gabredarre yakininde bozguna uğratmışlardır. Habeşliler, 80 ölü vermişlerdir.

Sanıldığına göre, Diredaouaya doğru gönderilmek üzere yola çıkarılmış olan önemli miktarda silâhlar, Maadala ovalarına gönderilecektir. Habeşliler, bu ovalarda Dessie ve Harrar ordularının yerleşmesini temin etmeği tasarlamaktadırlar.

HABEŞ ORDULARININ TOPLANDIKLARI YERLER

Adisababa, 16 (A.A.) — Ouellega ilinden hareket etmiş olan yeni bir ordu buraya gelmiştir. Bu ordu, sokaklarda bir geçit resmi yapmıştır. Pazartesi günü cepheye hareket edecektir.

Ras Seyyum ile diğer bir çok şefler, kıtalarının Tigre cenubunda toplanışını tamamlamak üzeredirler. Habeş karakolları, bilhassa sol cenah üzerinde dankalie ve Gheralte bölgelerine hâkim olan dağlarda İtalyanları sarsmaktadırlar.

YENİ BOMBARDIMANLAR

Roma, 16 (A.A.) — General de Bono, İtalyanların taccaze nehri geçitlerini elde etmek suretile Tzembela mıntakasının işgalini tamamlamış olduklarını telgrafla bildirmiştir

Bu bölgenin şefleri, itaat etmişlerdir.

Italyan uçakları, Antalonun cenubunda kâin Buia'daki Habeş gruplarını bombardıman etmektedirler.

Vezuv Yanardağı

— Sevgilim, neye karar verdiğimi bilmiyor musun? Seninle seyahate çıkacağım. Artık bu her günü biribirine benziyen yaşayıştan bıktım. Biraz da değişiklik, biraz eğlence istiyorum. Sonra işlerim o kadar çok ki seninle baş başa kalamıyorum. Sinirli dakikalarımız oluyor. Biribirimize karşı bazan acı sözler söylüyoruz. Bir haftalık bir gezinti bütün maziyi silecek, istikbali hazırlıyacak. Palermoyu, Ravalle'yi Amalfi'yi, Sorrente'yi, dünyada biricik olan Napoliyi hele çılgınlıklar adası olan Kapri'yi göreceğiz.

Bayan ilkin hayretle baktı. Kocası hiç bir vakit ona bu yolda sözler söylememişti. Her zaman hiddetli görünür, gözleri sonsuz bir şüphe ile parlardı. Vakıa kendisi de biraz uçarı idi. Gönlünün sıcak geçitlerden Piyer, Pol, Jan, Jak geçip bitmiş, yalnız birer sevimli hatıra bırakmışlardı. Fakat bunlardan enziyade Fransua Parlanj için yanıp tutuşuyordu. Onu hâlâ seviyor, hâlâ hayalinde görüyordu. Kocasının kendisini sevmediği mu hakkaktı. Kuşkulu gözlerile daima onu sorguya çekiyor gibiydi. Varsın olsun. Şimdiye kadar müsbet bir şey keşfedemedi ya! Ona lâzım olan da bu idi. Bir çocuk neş'esile ellerini biribirine vurarak kocasının teklifine cevap verdi:

— Ne iyi, ne iyi! Büyük babam da öyle diyordu: "Napoliyi gördükten sonra ölsem de gam yemem.„

— Evet, çok doğru. Napoliyi gördükten sonra ölmek! Bu en yüksek bir ülküdür.

Bu sözleri söylerken bayın sesi biraz titremişti, amma karısı bunun farkına varmadı.

* * *

Seyahatin sonunda Napoli ayakları altında eziliyordu. Uzakta Vezüv yanardağı hafif dumanlarını göklere yükseltiyordu. Bay Antuan ile Bayan Viyolet bunu yakından görmek istiyorlardı. Fakat onlara dediler ki: Vezüve aldanmamalıdır. Onun uyur gibi görünen ateşleri birdenbire coşar. Her gece bu saatte etrafı kaplar. Hattâ bir gün önce lâvların aktığı görüldü.„ Antuan'ın vahşetle parlıyan gözlerinde, lâvların parıltıları göründü; fakat pek çabuk söndü. Sonra gülerek Viyolete:

— Ah, bu gece gidip yakından görebilseydik.

Dedi. Karısı da bu fikirde idi.

— Ne iyi olur. Feci, muhteşem bir şey göreceğiz sanıyorum. Aman gidip görelim.

Yanardağa çıkıyorlardı. Antuan Tiber'i, Neron'u, Kaligülâ'yı, Allahın güzelliklerinden kanlı bir surette istifade etmiş olan bu adamları, Dante'nin cehennemini anlatıyordu. Bu cehennemin yedinci kuyusunda günahkâr kadınların çarpıldıkları vahşi cezaları saydı. Bayan Viyolet bunları dinlerken titremekten kendini alamadı. Çünkü oda bir günahkârdı. O da kaç defalar bu işkencelere lâyık olmuştu. Kocası hikâyelerini anlattıktan sonra bu sözleri ilâve etti:

— Ah sevgilim, sen de bu güzel vücudünle ne kadar günah işledin. Asrî zalim müsamahacılar sana ne tatlı cezalar hazırlamışlardır.

— Beni öyle mi sanıyorsun?

— Şüphesiz; haydi birlikte sayalım: Piyer, Pol, Jan Jak, hele Fransua, o güzel, o sevimli Fransua! bilsen ben de onu ne çok severim!

— Sen neler söylüyorsun? Saçmalıyor musun Allah aşkına?

— Hayır, hayır! Bilmem aklımı kaybediyorum galiba. İklimin tesiri olacak Sayıkladım mı? Ben bir şeyler mi söyledim? Beni affet sevgilim. Bana nöbet gibi bir şey oldu sanıyorum.

Karısı gülümsedi. Yürüyorlardı. Yolda iki yıl önce tepeden akmış, şimdi taş kesilmiş olan bir lâv selini gördüler. Viyolet hafifçe titredi ve:

— Ne tuhaf, buadamlar, yine bu tehlikeli yerlerde oturuyorlar.

— Ne yapsınlar, sevgilim? Lâvlar toprağı gübreliyor. Bak, bağlar ne kadar güzel, ne kadar bereketli!

— Evet, amma bu lâvlar bir gün de kendilerini öldürebilir.

— Adam sen de, insan dilediği gibi yaşadıktan sonra ölümün ne ehemmiyeti var?

Bayan Viyolet yine bir titreme geçirdi. Hele kraktere çıkmak için zikzaklı bir yol gitmeye mecbur olunca içine bir sıkıntı düştü. Tepeye çıkıyorlardı. Artık yer altından gök gürültüsü gibi sesler gelmeye başlamıştı. Dağın bacasından ara sıra çıkan alevler etrafı aydınlatıyordu. Antuan gülerek dedi ki:

— Bizi gören ölüme gittiğimizi zannedecekler.

Viyolet korkuyor, daha yukarıya çıkmamak için boşyere yalvarıp duruyordu. Birdenbire ikisinin de gözleri dehşetle açıldı. Yanardağ, müthiş alevler, ateş halinde kocaman taşlar savurmaya başladı. Antuan durmuyor, ilerliyordu. Viyolet korkusundan şaşırmış, kocasının kolunu sıkı sıkıya tutarak birlikte gidiyordu. Gök gürlemeleri kesilmiyor, ayakları altındaki toprak hiç durmadan sallanıyordu. Nihayet durdular. Tepeden lâvlar iniyordu. Antuan tehliyeki anlamış olacaktı.

— Daha ileriye gitmiyelim, sevgilim, bundan ötesi çok tehlikelidir. Artık bu kadarı yeter. Burada Dantenin yazdığını buldum demektir. Yalnız sadakatsizlere mahsus olan kuyuyu göremiyorum.

Dedi ve bir hareketle ortadan kayboldu. Viyolet onu takip edeyim derden dudaklarından yürekler koparıcı bir feryat fırladı. "Antuan!.. Fransua!..„ Yukarıdan hızlı bir sel gibi akan lâvlar Viyoletin sesini tıkamıştı.

Antuvan dağdan inerken söyleniyordu:

— Dantenin kuyusuna düşmüş olmalı!

ÜLKEMİZDE

Eflânide

Haydutlar

Heyecanlı bir araştırmadan sonra nasıl yakalandı

Eflâni, (Özel aytarımızdan) — Bu ayın üçüncü pazar günü Eflâni — Zafranbolu yolunda (Çanak deresi) denilen yerde bir soygunculuk vak'ası olmuştur. Zafranbolunun tanınmış zengin tüccarları Eflânide her pazartesi günü kurulan pazarda bulunmak üzere her hafta muntazaman Eflâniye gelirler. Pazar günü ayni maksatla Zafranboludan çıkan bu zevat Zafranbolu ile Eflâni arasındaki sarp ve çok arızalı bir yer olan Çanak deresine geldikleri zaman bazı silâhlı kimseler tarafından soyulmuşlardır. Haydutlar, soydukları yolcuları derenin sonunda başkaları tarafından görülmesine imkân olmıyan kuytu bir yere sokmuşlar, üzerlerindeki elbiseleri çıkartarak bulduklarını almışlardır. Tam bu sırada Zafranbolu istikametinden gelmekte olan ve üzerinde halen asker elbisesi bulunan Yağlıca köylü mütekait bir yüzbaşıyı görünce savuşmuşlar, haydutların kaçtıklarını gören yolcular da bu fırsattan istifade ederek Eflâniye gelip keyfiyeti kamunbay (Bay Fikret Güngör) e anlatmışlardır. Eflâniye henüz üç gün evvel gelmiş olan fakat kudret ve cesareti ile esasen Zonguldak ilbalyığınca tanınmış bulunan genç kamunbay Fikret Güngör, soyulanları dinlemiş; hâdise hakkında bazı esaslar tesbit ettikten sonra yanına jandarma karakol komutanı Mehmet onbaşı ile daha bir kaç jandarma alarak derhal hâdise mahalline hareket etmiştir. Bay Fikret hareketinden evvel usulen Zafranboluya da malûmat verdiği için ayni zamanda ilçe merkezinden ilçenin jandarma komutanı bay Galip Alpogan kumandasındaki müfreze de ayni istikamette yürüyüşe başlamış, her iki hükûmet kuvveti gece yarısına doğru soygun yerinde buluşmuşlardır. Oldukça fazla bir soğuk ve şiddetli yağmur altında o geceyi civardaki ormanlardan birinde geçiren her iki müfreze ve başkanları sabahleyin şafak sökerken hâdisenin kuvubulduğu yerde izleri tetkike başlamışlardır. Bu sırada hükûmet kuvvetleri ile karşılaşan bir çoban; bir gün evvel o havalide dolaşan dört silâhlı şahsın cenup istikametindeki Çukurviran köyüne çıkan bir ormana doğru gittiklerini gördüğünü söylemiş, bu istikamette yapılan incelemeler sonunda hakikaten orman içinden Çukurviran köyüne doğru dört insan izinin ilerlediği görülerek bu izler takip olunmuştur. Nihayet ormanın çok kesif ve arızalı bir yerinde bir sefertası ile bir mendile ve bazı kemik parçaları ile ekmek kırıntılarına rastlanmış, bunlar alınarak iz takip edilmiştir. Bir müddet sonra Fikret Güngörle Galip Alpdoğan kendilerini Çukurviran köyü muhtarı (Gobel Mehmet) in kapısı önünde bulmuşlardır. Muhtarın evine birer misafir gibi giren bu iki genç ve zeki memur maiyetlerindeki müfrezeleri de diğer eve yerleştirmişlerdir. Bay Fikretle Bay Galip girdikleri odada ziraat dairesine ait üç martinin asılı bulunduğunu görünce izlerin bu köye ve hattâ bu eve girmesinden failler arasında muhtarın bulunduğunu anlamışlar, ve tahkikata başlamışlardır. Müfreze başkanlarını gören Gobel Mehmedin yüzü sapsarı kesilmiş, eli ayağı titremeğe başlamıştır. Bu vaziyet karşısında inkâra imkân kalmadığını gören haydut sorulan sualler karşısında afallıyarak arkadaşlarının da kimler olduklarını söylemiş ise de kendilerinin o gün adam soymak için değil, fakat avlanmak maksadile hâdise mahallinin aksi istikametine gitiklerini söylemişlerdir. Muhtar Mehmedin arkadaşları ayni köyden aza Numan ile Kör Hakkı ve değirmenci Sadıktır. Derhal o gece oraya getirilen diğer haydutlar ertesi günü ilçe merkezine götürülerek soyulanlar ile müvaceheleri yapılmış, bunlar haydutları tanımışlardır. Ormanda bulunan sefertası soyulanlardan birisine aittir ve içindeki yemek, şakiler tarafından ormanda yenilmiştir.

Haydutlar ifadelerinde yolculardan aldıkları paraları taksim ederek harcadıklarını itiraf etmişlerdir. Haklarında yapılan tahkikat evrakı adliyeye verilmiştir. Bütün bu havalide heyecan uyandıran bu soygunculuk vak'ası faillerinin yirmi dört saat gibi kısa bir zamanda bulunmaları halkı çok sevindirmiştir. Bütün halk Eflâni kamunbayı Fikret Güngör ile yüzbaşı Galip Alpoğanı takdirle anmaktadırlar. *Celâl Salih Güney*

Bay Fikret

Bay Galip

Kırklarelinin kurtuluş bayramı nasıl kutlandı?

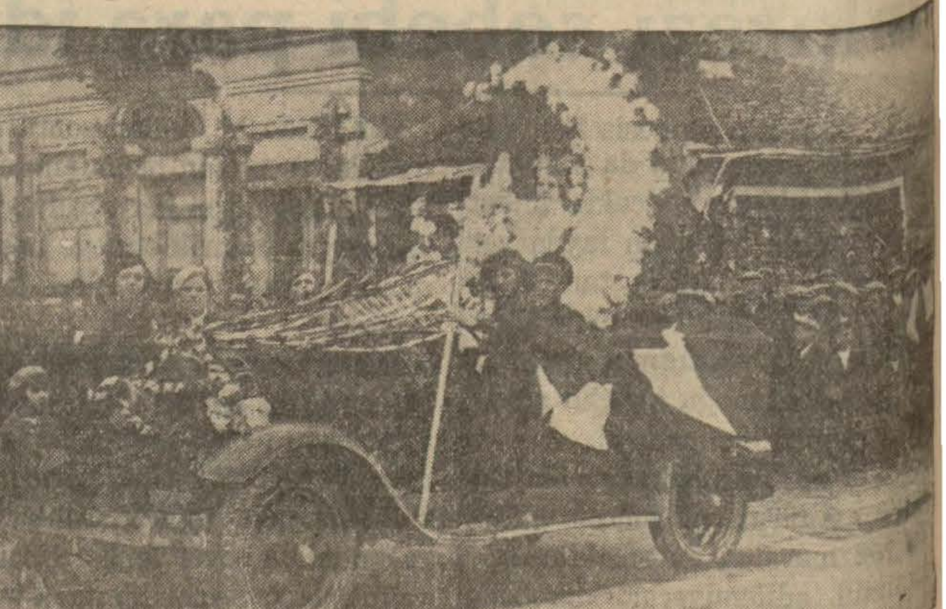

Kırklarelinde kurtuluş bayramı şenlikleri

Kırklareli, (Özel aytarımızdan) — Kırklarelinin kurtuluşunun yıldönümü münasebetile her taraf bayraklarla süslendi, müzika, mektepler, esnaf cemiyetleri sporcular ve halk çocuk bahçesinde toplanarak doğruca şehitliğin ilerisinde ayrılmış yere gidip sıralandılar. Tam saat on bire çeyrek kala süel kıt'a halkın alkışları arasında şehire girerken takın önünde kurban kesildi, şanlı askerlerimiz Kocahızır mektebinin kapısı önüne geldikleri zaman kurdelâ general tarafından kesilerek mektebin yukarısındaki balkona çıkıldı; muzika ve halk İstiklâl marşını hep bir ağızdan söyledi. İlbay tarafından balkonda halka hitaben bir söylev verildi; şehir namına gazeteci Ali Rıza Dursunkayanın yürek şükranlarını bildiren söylevinden sonra aşağı inilerek bayramlaşıldı.

Asker ve talebeye şeker dağıtıldı; alay askerî muzika önünde askerler ve jandarmalarımız arkada olmak üzere şehri dolaştı. Halkevi muzikası merasime iştirak eden Edirne lisesi izcileri, orta okul izcileri ve diğer mektepler ve halk alaya dahildiler; öğleden sonra ve gece Edirne lisesi talebesi tarafından orta okul salonlarında güzel iki müsamere verildi; gece fener alayı yapıldı, Kırklareli kurtuluşunun yıldönümü bu suretle neşe içinde kutlulandı.

Aradığım Kadın?

Aşk, Macera ve Hayat Romanı

Yazan : **Kadircan Kaflı** **Bölem : 51**

Bir gün Şişli yolunda bütün aile beraberce gezintiye çıktık. Doğumdan beri ilk defa sokağa çıkmış olan Madam Düpal, çocuğunun arabasını yürütüyordu. Kocası ile yan yana onun ardından gidiyorduk.

Biraz geç kalmış olan Jermen arkamızdan yetişti. Eniştesine dönerek çıkıştı:

— Olur şey değil... Kadınlar kapıdan çıkmadan erkekler çıkar mıymış? Beni bırakıp gittiniz.

Arkadaşım tuhaf tuhaf ona bakıyordu. Genç kızın bunu her zaman yapmadığı, bana görünmek ve bir şeyler öğretmek istediği anlaşılıyordu.

Bizim birşey söylememize zaman kalmadan ablasını göstererek ilâve etti:

— [illegible] arabası kadının elindeki paket gibidir. Onu erkek yürütür.

Düpal kibar bir gençti. Baldızına tatlı bir sesle cevap verdi:

— Hakkın var Jermen... Fakat Ferit beyle mühim bir şey konuşuyoruz. Ablandan izin aldım.

Halbuki böyle birşey olmuş değildi. Genç adam ablasının yanına doğru biraz dargın olarak giden baldızına baktıktan sonra bana döndü:

— Henüz hayatı hayalinde olduğu gibi sanıyor. Küçüktür, öğrenecek. Kusura bakmayınız...

Başka bir gün bu genç kıza Beyoğlu mağazalarından birinin kapısında rastladım. Beni görür görmez:

— Ooo, azizim doktor... Sizi Allah gönderdi. Aman, şu paketleri alın, bayılacağım...

beklemedi. Kollarımın arasına bırakılan paketlerden birkaçı az daha düşüyordu.

O önde ben de bir adım kadar gerisinde gidiyorduk.

O bundan ötürü övünüyordu.

Her halde gülünç bir halde idim.

— Matmazel!..

Diye seslendim.

Dönüp baktı.

Geçen bir arabaya işaret ettim ve onu da çağırdım.

Binmek istemedi:

— Evimiz şuracıkta... Ne lüzum var?

Dedi.

Onu dinlemiyordum. Paketleri içeri attım ve ben de girdim.

Genç kız yanıma oturunca:

— Çok yorgundum. Hem yolda döke döke gidecektim. Böyle daha rahat değil mi?

Diye sordum.

Rahattı, fakat onun dilediği gibi değildi.

Bunu, gözlerinden ve biraz küskün hallerinden anlıyordum.

Ondan da vaz geçtim. Çünkü ben

Herkes kendi işini bilmeli..

Çocuğa en iyi bakabilecek olan annedir. Çünkü annelik onun san'atıdır. Paketleri de hiç olmazsa yarı yarıya paylaşmak gerektir. Yoksa erkeğin kollarına dökerek bir iki adım ileride salına salına yürümek değil..

* * *

Dördüncüsünü gene Aliye Hanım buldu. Bunun üzerinde hiç durmadım. Çünkü henüz on üç yaşında imiş.. Bir çocuk..

* * *

Beşincisini bana göstermediler. Gösteremezlermiş... Pek namuslu imişler. Görücülerin gördükleri yetmez mi imiş?

Aliye Hanım görmüş ve beğenmiş çok güzelmiş... Bebekte bir yalıları varmış. Zengin bir paşanın biricik kızı imiş..

— Görmeden olamaz!.

Dedim.

— Ben sana olduğu gibi anlattım. Bana güven.. Gerdikten önce göstermezlermiş... Ne yapalım?

— Ben piyangoyu hiç sevmem.

de böyle birer sebeple geçiştirildi.

Bunlara rastgele yerlerde gördüğüm ve düşüp kalktığım başkalarını da katarsam sayıları yüzü geçer..

Hepsi de kadın görünüyorlardı.

Fakat "Kadın„ değillerdi.

Sütten ağzı yanan yoğurdu üfleyerek yermiş. Bu sözü benim için kullanmasınlar. Çünkü ben ne o kadar sabırsız, ne de bu kadar sersem oldum...

* * *

Hiç unutmam:

O, benim için uzaklaştıkça yaklaşan bir gündür.

Güzel bir mayıs sabahı.. Topraktan, sudan, havadan ve her şeyden hayat fışkırıyordu.

Güneşin parlak ışıkları bahçedeki fıskiyenin suları altında küçük küçük (Eliyim sama) lar çiziyor; havuzun içinde sevinçle yüzen kırmızı balıkları büsbütün kızıla boyuyordu.

Kızıl renk...

Bu, aşkın ve arzunun rengidir.

Kalbin ve kanın rengidir.

Kanda o renk, yüzde o renk sağlığı anlatır. Ufukta o renk güzel bir [illegible]

İzmirdeki kazada kaybolanlar onbeş kişidir

Antalyadan gelen liste ile İzmirdeki liste karşılaştırılınca isimler anlaşıldı

İzmir, 16, (Kurun) — Antalya liman reisliğinden vilâyete bir liste geldi. Antalyadan binen yolcuları gösteriyordu. Vilâyetteki liste ile karşılaştırıldı. Kaybolanlar on beş kişi çıktı: İnebolulu Mustafa kızı Hayriye, Manavğatlı Mustafa oğlu Yusuf, Antalyalı Kâzım nikâhlısı ve İstanbul emniyet ikinci şube sivillerinden Hatice Leman, Antalyalı İbrahim oğlu Mustafa, Antalyalı Mehmet oğlu Nuri, Eskişehirli Nuri oğlu Mehmet, Eskişehirli Cafer oğlu Şükrü, Eskişehirli Hasan oğlu Mustafa, Eskişehirli Hasan oğlu Muharrem Ordulu asker Kâzım oğlu Mehmet, Samsunlu asker Hüsnü oğlu Mustafa, Bafralı asker Mehmet oğlu Hasan ve Sökeli Mahmut oğlu Cemalin üç çocuğu:

Kurtulanlar listesi haricinde Sirtli Musa oğlu Mahmudun İzmire çıkınca doğruca evine gittiği anlaşıldı. Son tahkikatın Urlada değil, İzmirde yapılması zarurî görüldü.

BAY LİTVİNOFUN TAZİYETİ

Moskova, 16, (A.A.) — İnebolu vapurunun İzmirde batması münasebetiyle B. Litvinof Türkiye büyük elçisi Zekâi Apaydına taziyede bulunmuştur.

Moskova Sovyeti başkanı Bulganin de İzmir şarbayı Behçet Uza taziyelerini bildirmiştir.

Ciritçiler

Bugün ilk müsabakalarını yapıyorlar

(Üstyanı Birincide)

de yalnız 25 kuruş duhuliye alınacaktır.

Cirit oyununun güzelliği ve heyecanı

Cirit oyunu çok heyecanlıdır. Bayburd ciritcilerinin baş kaptanı Bay Cemil şöyle anlatıyor:

— Bizim atlarımıza vurduğumuz eğerler üç kolanlıdır. Çünkü atılan ciritten korunmak lâzım olduğu atın yanına sarkılır, altına saklanılır.

Müsabıklar karşıdan karşıya evvelâ atlarını oynatırlar. her birinin elinde iki tane yüz on bir santim boyunda uçları küt sopalar vardır. Müsabıklar birbirine yirmi otuz metre yaklaşınca "al ağam, bu da senindir,, diye nağra basıp ciridi fırlatırlar. Atlarımız büyük bir maharetle binicisinin emrine itaat eder. Bütün manevraları şaşılacak bir ustalıkla yerine getirirler. Meselâ bütün hızile dört nala giderken birdenbire durur. Beş metre eninde ve genişliğinde bir yerde hayrete değer manevralar yapar.

Bir atlı elindeki iki ciridi de düşürdümü, atını sürerek karşısındakinin önünden kaçar. Arkasından öbür atlı kovaladığı halde dört nala giderken yere eğilir ve ciridi elile yerden aldıktan sonra yeniden vuruşma başlâr.

Bir cirit oyunu iki saat sürer. Her yarım saatte bir on dakika dinlenilir. Bu oyun insanı heyecandan heyecana sürükler. At üstünde kimse kimseyi tanımaz. Cirit ler kurşun gibi sağdan soldan uçarlar.

Bizde, pazar oldumu, binlerce kişi cirit meydanına koşar. Bilgisi sağlam olan, sağlam ata binenler hemen at oynatırlar. Cirit 12 yaşında başlar 70 yaşına kadar sürer. 45 yaşında gayet usta ciritcilerimiz vardır.

Trobzonda kar

Trabzon, 16, (A.A.) — Havalar birdenbire soğumuş, etraf dağlar karla örtülmüştür. Erzuruma otomobil nakliyatı devam etmektedir.

İstanbul tapu müdürlüğünden:

Fatihte Kıztaşında kâin Mustafabey camii arsasının evkaf idaresince 1145 lira bedelle Kâzıma satıldığı evkaf müdüriyetinin 9—10—935 tarihli tezkere ile bildirilmişse de bu arsanın tasarruf kaydı bulunmadığı cihetle seretsiz tasarrufata kıyasen muamele yapşlacağından bu yere başkaca tasarruf iddia edenler varsa on gün zarfında sesaiki tasarrufiyeleriyle beraber İstanbul tapu idaresine müraca-

Haftada bir

Dünya siyasasına toplu bir bakış

(Üstyanı Birincide)

devlet olarak görmek istememesidir. Bu arada Mısırlıların heyecanını arttıran başka bir hâdise daha çıkmıştır: Bu da geçen hafta Londradan Kahireye gönderilen ve yarı resmî mahiyette sayılan bir telgraftır ki bunda Mısırın siyasa durumunu istismar ederek Londra kabinesinden bir takım menfaatler ve taahhütler almağa kalkışması bir münasebetsizlik şeklinde tasvir edilmektedir.

Rusya — Çekoslovakya

Almanyanın batı devletleri ile uyuşarak doğuda serbest kalmak ve Rusya üzerine yürüyerek bu taraftan genişlemek istediği Avrupa diplomatlarını en çok meşgul eden bir meseledir. Fransızlar bu türlü bir siyasanın kendi ahleyhlerine olduğunu düşünerek Rusya ile anlaşmışlardır. Fransız — Rus ittifakı bu anlaşmanın bir neticesidir. Yine bunun içindir ki Almanya ile Lehistan arasında yakınlığa karşı Rusya ile Çekoslovakya arasında bir anlaşma yapılmıştır. Şimdi de bir Rus askerî heyetinin Prağa gitmiş olması bundan dolayı türlü türlü tefsirlere uğramaktadır. Bu tefsirler arasında önemli olanı şudur: Rivayete göre şayet Almanya Lehistanla birleşerek Rusyaya hücum edecek olursa Sovyet Rusya da Çekoslovakyada hava üsleri tesis ederek Prağdan Berline uçak taarruzları yapacaktır.

İşte Prağa bir Rus askerî heyetinin gitmiş olması böyle bir plânın tatbiki şekillerini tetkik ile alâkadar gösterilmektedir. Yine rivayete göre Sovyet Rusya Fransanın Habeş meselesinde tuttuğu siyasadan memnun olmamıştır. Onun için bugün Fransız — Rus anlaşması ilk günlerdeki kadar kuvvetli değildir. Hattâ yine bu sebepten dolayı Çekoslovakya ile Romanya son zamanlarda Fransadan biraz uzaklaşmışlar ve Sovyet Rusyaya daha ziyade yaklaşmışlardır.

Çekoslovakya

Hitler Almayası karşısında orta Avrupada durumu en zor olan memleket hiç şüphesiz Çekoslovakyadır. Çünkü on dört milyon nüfusu olan bu memlekette beş milyon Alman vardır. Geriye kalan dokuz milyon nüfus ta Çekler ile Slovaklardan ibarettir. Onun için daha ziyade Çeklere dayanan hükûmet Slovakları memnun etmek lüzumunu duymuştur; son günlerde Çekoslovakya kabinesinin başkanlığına bir Slovak getirilmiştir.

Fransız frangı

Laval hükûmeti Fransız frangını devalüasyon tehlikesinden kurtardı. Fakat bu tehlikenin yeniden geriye dönmiyeceği belli değildir. Birinci derecede Laval'in mevkii bugün artık eskisi kadar sağlam değildir. Bir taraftan Fransız faşistleri, öbür taraftan frangı düşürmek istiyenler hükûmet aleyhine çalışmalarında devam ları da hükûmeti düşürmek istiyenlere adeta yardım elyemektedir. Bunun için Laval hükûmeti düşecek olursa bundan arsıulusal siyasa ile beraber finans âlemi ve Fransız frangının değeri de müteessir olacaktır. Bu bakımdan Bank dö Frans'daki altın mevcudunun birdenbire azalmağa başlaması da önemli bir hâdisedir. Son ay içinde Fransız devlet bankasının altın mevcudu yarım milyar frank eksilmiştir.

İngiltere — Çin

Epeyce zamandanberi Ingilterenin bütün varlığını Habeş meselesine bağladığı ve uzak doğudaki Çin — Japon işlerine karşı kayıtsız davrandığı sanılıyordu. Son günlerde İngilterenin bu durumu değişmiştir. Amerika devleti Çinde geniş ölçüde gümüş satın almakta olduğundan bu memlekette gümüş fiyatları birdenbire yükselmiş ve gümüşe dayanan para mikyasını muhafaza etmek zorlaşmıştır. Bunun üzerine İngiltere devleti Çine elli milyon isterlin lirası ödünç vererek Çindeki para sisteminde ıslahat yapmağa yardım etmek vaadinde bulunmuştur. Fakat İngileterenin Çin işlerine bu şekilde bir alâka göstermesi Japonyada büyük bir hiddet ve asabiyet uyandırmıştır. O kadar ki Japon hükûmeti tarafından neşredilen bir tebliğde İngiltereden elli milyon isterlinlik ödünç para almak teşebbüsü Çin hükûmetinin kendi mevkiini temin için memleketini yabancılara satmak demek olduğu yazılmıştır.

ASIM US

BU GÜNKÜ RADYO PROGRAMI

İSTANBUL — 17.30 plâk neşriyatı (hafif musiki ve dans musikisi). 18 Güneş klübünden nakil, konferans (Peyami Safa), 18, 30 muhtelif plâklar, 19 Şerazat (plâklar), 20 konferans, 20,30 stüdyo, orkestrası, 21 radyo caz ve tango grupları. 21,35 son haberler, borsalar. 21,50 Eminönü halkevi gösterit kolu tarafından piyes, (Şeriye mahkemesi), İbnirrefik Ahmet Nuri eserlerinden.

BUDAPEŞTE: 550 m. — 18 Macar müziği. 19 sözler, 19,30 bando müzika, 20,30 hikâyeler, 21 Zsigmond Vinezeyi hatırlayış konseri. 22,30 haberler, 23 cazbant.

BÜKREŞ: 364 m. — 12 koro konseri, 12, 30 radyo orkestrası, 13,55 plâk, 14,15 haberler, 14,30 plâk, 17 köylü yayını, 18 F. Luca orkestrası. 19 sözler, konserin arkası, 20 haberler, 20,15 plâk, 20,50 sözler, 21, 05 piyano (Bach, Şubert). 21,45 dans, 22,30 haberler. 22,50 operet müziği, 23,55 son haberler,

BERLİN: 357 m. — 17 hafif müzik, 19 "Verhaengte Welt,, adlı müzikli skeç, 19,45 Akrobasi, 20 İspanyol halk müziği, 20,40 spor haberleri, 21 orkestra konseri, (Berlin filharmonisi tarafından opera havaları). 23 haberler, 23,30 hafif müzik ve dans, 1 eğlen celi gece konseri.

VİYANA: 417 m. — 18,20 şiir, 18,50 halk kuartet müziği. 20 haberler, 20,10 konserin arkası. 21,05 "Benim sevgili budala annem,, adlı piyes, 23 haberler, 23,20 yipano refakatile şarkılar, 24 tamimler, 24,15 caz.

VİYANA: 517 m. — 18,20 şiir, 18,50 halk dans. 18,40 sözlü müzik, 19,10 plâklar, 19,30 radyo tiyatrosu, 20 plâk, sözler, 20,30 Lembergden şen program, 21 operadan röle, (halka), 24,05 dans plâkları.

BORSA

16-11-935

Hizalarında yıldız işaretli olanlar, üzerinde muamele görenlerdir. Rakamlar sa. 12 kapanış satış fiyatlarıdır.

Nukut

* Londra	691.	* Viyana	23. —
* Nevyork	126. —	* Madrid	17 —
* Paris	168. —	* Berlin	34. —
* Milâno	177. —	* Varşova	24. —
* Brükse	82. —	* Budapeşte	25 —
* Atina	24. —	* Bükreş	15. —
* Cenevre	818 —	* Belgrad	34. —
* Sofya	23. —	* Yokohama	35. —
* Amsterdam	84 —	* Altın	936. —
* Prag	94 —	* Mecidiye	53. —
* Stokholm	32. —	* Banknot	23? —

Çekler

* Londra	61?.?0	* Stokhlm	3.1287
* Nevyork	0.7946	* Viyan.	4.9482
* Paris	2.06	* Madrid	5.8190
* Milâno	9.797-	* Berlin	1.9763
* Brükse	4.7075	* Varşova	4.2275
* Atina	83.64	* Budapeşte	4.3596
* Cenevre	2.41?5	* Bükres	101.685
* Sofya	63.78 —	* Belgrad	34.8770
* Amsterdam	1.17	* Yokohama	2.7610
* Prag	19.1984	* Moskova	1088 50

ESHAM

İş Bankas	9.80	Tramvay	9.—
Anadolu	25.3?	Çimento as	9.80
Reji	2 15	Çinyon Del.	—.—
Sir. Hayriye	15.	Şark Del.	—.—
* Merkez Bankası	6?.1?	Balya	—.—
U. Sigorta	—.00	Şark m. ecza	—.—
Pomonti	8.75	Telefon	—.—

İstikrazlar — tahviller

*1933 Türk Bor. I	7.20	Elektrik	—.—
II	25.?5	Tramvay	31.70
* III	?5.30	Rıhtım	44 —
İstikrazı Dahili I	99 —	* Anadolu I	42 50
* Ergani istikrazı	95	Anadolu II	42.50
1928 A M	10.	Anadolu III	1.40
* Sivas-Erzurum	95.	* Mümessil A	45.40

Siyasal bilgiler okulu satınalma komisyonu başkanlığından:

Okulumuz talebesi için 200- 225 çift ayakkabı açık eksiltme ile alınacaktır. Bir çiftin muhammen fiatı 550 muvakkat teminatı 93 liradır. Şartnamesini görmek için Yıldızda okul kalemine eksiltme için 4—12—935 perşembe günü saat 15 de Fındıklıda *Yüksek* mektepler muhasebeciliğinde komisyona müracaat edilmesi ve eksiltmenin saat 17 de biteceği ilân olunur. (7222)

İstanbul Belediyesi İlânları

	Sahası M. murabbaı	bir metrosunun değer kıymeti	muvakkat teminatı
Aksarayda Çadırağa M. Küçük Langa bostan S. 46 emlâk N. evin arkasında bir yüzü bir buçuk santim diğeri 6,80 murabbamda kulei zemin	10,20	3,5	2,68
Aksarayda Kürkçübaşı M. küçük Langa Cd. 119 emlâk No. lı evin arkasında 1 yüzü bir buçuk diğer yüzü altı metro 70 santim olan kulei zemin yeri	10,05	3,5	2,64

Yukarda semti, sahası, bir metrosunun değer kıymeti ve muvakkat teminatları yazılı olan kulei zemin yeri alâkadarları arasında satılmak üzere ayrı ayrı açık arttırmaya konulmuştur. Şartnameleri levazım müdürlüğünde görülür. Arttırmaya girmek istiyenler hizalarında gösterilen muvakkat teminat makbuz veya mektubile beraber 18—2 ci teşrin 935 pazartesi günü saat 15 de daimî encümende bulunmalıdır. (B.) (6840)

Keşif bedeli 999 lira olan Selâmi çeşme — Maltepe — Kartal — Yakacık yollarına arsıulusal yol işaretleri konulması pazarlığa konulmuştur. Şartnamesi levazım müdürlüğünde görülür. Pazarlığa girmek istiyenler 2490 No. lı arttırma ve eksiltme kanununda yazılı vesika ve 75 liralık muvakkat teminat makbuz veya mektubile beraber 18/2 ci teşrin 935 pazartesi günü saat 15 de daimî encümende bulunmalıdır. (İ) (6839)

Siyasal bilgiler okulu satınalma komisyonu başkanlığından:

Okulumuz talebesi için alınacak olan 600 - 750 metro yerli mal elbiselik kumaş açık eksiltmeye konulmuştur. Bir metrosunun muhammen fiatı 550 kuruş muvakkat teminatı 310 liradır. İsteklilerin şartnamesini görmek için Yıldızda okul kalemine ve eksiltmeye girmek için 2—12—935 salı günü saat 15 de Fındıklıda Güzel Sanatlar Akademisinde toplanacak olan komisyona müracaatları eksiltmenin saat 16 da nihayet bulacağı ilân olunur. (7221)

İstanbul asliye mahkemesi birinci ticaret dairesinden:

İnhisarlar umum müdürlüğü avukatı Faruk Derelinin İstanbul Yeni - postahane arkasında Türkiye hanında 21 No. da Şarl Rene Gotye aleyhine Muğla tütün inhisar idaresile aralarında münakit 7 temmuz 930 tarihli mukavelename mucibince temettü noksanı olan 392 lira 48 kuruşun tahsili hakkında açtığı 935/369 No. lu davadan dolayı ikametgâhının meçhuliyeti hasebile ilânen vukubulan tebliğata rağmen 23—10—935 tarihli muhakeme celsesine gelmiyen müddeaaleyhin bittalep gıyabında muhakeme icrasına karar verilerek müddei davasını izah ve mukavelenameyi ibraz eylemiş ve hukuk usulü muhakemeleri kanunun 402 ve 405 inci maddeleri mucibince kararı gıyabının ilânen tebliği için muhkeme 18—12—935 çarşamba saat 14 de bırakılmıştır.

Müddeialeyh işbu kararnamenin tarihi ilânından itibaren 5 gün içinde itiraz ve muayyen günde bizzat veya bir vekil göndermek suretile mahkemeye gelmediği takdirde gıyaben cereyan eden muamelelerin muteber addolunacağı ve bir daha muhakemeye kabul edilmiyeceği ve bu vaziyette 408 inci maddeye göre de hasmın dermeyan ettiği vakıaları ikrar etmis addolunacağı tebliğ yerine geçmek üzere ilân olunur. (V. No. 11041)

Donanma Cemiyeti piyongosu çekildi

Donanma Cemiyeti ikramiyeli tahvilât piyangosunun 15 ikinciteşrin 1935 günü yapılan 59 uncu keşidesinde ikramiye ve amorti isabet eden tahvil numaralarını gösterir cetveldir.

Bu keşidede itfa olunan tertip numaraları:

140. 1023. 1734. 2617. 3075. 3438. 4409. 5194. 7283. 8557. 9612.

İkramiye isabet eden numaralar

İkramiye TL.	Tretip No.	Sıra No.
1000	3075	3
300	7283	23
100	9612	45
100	1734	21
50	4409	50
50	3075	57
10	5194	?0
10	3075	?1
10	140	41
10	9612	73
10	1023	13
5	5194	?0
5	2617	27
5	8557	73
5	5194	83
5	2617	62
5	1023	30
5	3075	82
5	2617	48
5	4409	51
5	5194	34

Balâdaki tertiplerin hizalarında gösterilene sıra numaralarından mütebaki ayni tertiplerin diğer sıralarına ve 3438 numaralı tertibe kâmilen amorti isabet etmiştir.

İkramiye ve amorti bedelleri 22 ikinciteşrin 1935 tarihinden itibaren tediye edilecektir.

Amorti bedeli beher tahvil için bir Türk lirası ve on kuruştur.

ABONE ŞARTLARI:

	1 yıllık	6 aylık	3 aylık	Aylık
Memleketimizde	750	420	235	110
Yabancı yerlere	1350	725	400	150
Posta birliğine girmiyen yerlere	1800	950	500	180

Türkiyenin her posta merkezinde KURUNa abone yazılır

KURUN

YAZI VE YÖNETİM YERİ:

İstanbul, Ankara caddesi, (VAKIF yurdu)

Telefon { İdare: 24370 / Yazı işleri: 24379

Telgraf adresi: KURUN İstanbul

Posta kutusu No. 46

ADAPAZARI

TÜRK TİCARET BANKASI

Otorduğun yerde,
Her ayın birinde
Paranın Faizini al!

Devlet Demiryolları ve limanları işletme Umum idaresi ilânları

Aşağıda isim, miktar, muhammen bedel ve muvakkat teminatı yazılı gaz ve yağlar üç parti ve hizalarında gösterilen tarihlerde Ankarada idare binasında Merkez dokuzuncu eksiltme komisyonunca saat 15,30 da kapalı zarf usulü ile satın alınacaktır.

Bu eksiltmelerden her hangi birisine girmek istiyenlerin buna ait teminat ile kanunun tayin ettiği vesikaları keza kanunun 4 üncü maddesi mucibince işe girmeye kanunî manileri bulunmadığına dair beyanname ve tekliflerini ayni gün saat 14,30 a kadar komisyon reisliğine vermeleri lâzımdır

Bu işe ait şartnameler 208 kuruş mukabilinde Ankara ve Haydarpaşa veznelerinden alınabilir. (7223)

İSİM	MİKTAR (Ton)	Muhammen Bedel (Lira)	Muvakkat Teminat (Lira)	Eksiltme Tarihi
1 — Rezidü	800	72000	4850	9/12/35
2 — Sürşof yağı	200)	45200	3390	10—12—35
Silindir yağı	20)			
3 — Gaz	175)	41650	3123,75	11/12/35
Pis gaz	70)			

Ankara — İstanbul arasında işliyen gündüz trenlerine halkımızın gösterdiği rağbet nazarı dikkate alan İdaremiz Haydarpaşadan Ankaraya Pazar, Perşembe günleri ve Ankaradan Haydarpaşaya Pazartesi, Perşembe günleri hareket eden trenlerden başka Haydarpaşadan Salı ve Ankaradan Çarşamba günü hareket etmek üzere birer tren daha sefere koymuştur.

Haydarpaşadan Salı ve Ankaradan Çarşamba günleri kalkan seferlerde her sınıf yolcuların her cins biletle hiçbir munzam ücret vermeksizin rahatça seyahat edebilecekleri ve bu trenlerde bir yemekli vagon da bulunduğu muhterem yolculara ilân olunur.

(3362) (7188)

Jandarma genel komutanlığı Ankara satınalma komisyonundan:

1 — Aşağıda çeşit ve sayısı yazılı iki ayakkabı kapalı zarf usulü ile eksiltmeye konulmuştur.

2 — Satın alınacak (3875) çizmenin çiftine bin ve (4062) yemeninin çiftine de (214) kuruş fiat tahmin edilmiştir.

3 — Çizme eksiltmesi 28 — 11 — 935 Perşembe günü saat (10) da ve yemeninin de saat (15) Jandarma Genel Komutanlığı kurağında yapılacaktır.

4 — Çizmenin ilk teminatı (2906) lira (25) kuruş ve şartname bedeli (194) kuruş, yemeninin (651) lira (96) kuruş ve şartnamesi parasız olarak komisyonumuzdan alınabilir.

Dr. İhsan Sami

BAKTERİYOLOJİ LABORATUVARI

Umumî kan tahlilâtı. Frengi noktai nazarından (Wasserman ve Kahn teamülleri) Kan küreyvatı sayılması, tifo ve sıtma hastalıkları teşhisi, idrar, balgam, cerahat, kazurat ve su tahlilâtı ültra mikroskopi, hususî aşılar istihzarı Kanda üre, şeker. Klorür kollesterin miktarlarının tayini. Divanyolu No 113 Tel.: 20981

İstanbul ikinci icra memurluğundan:

Bir alacağın temini tahsili zımnında mahcuz bulunan bir adet Gold Congrah markalı soğuk hava dolabı 19—11—935 tarihine müsadif salı günü saat 16,30 da Galatada bankalar tramvay durak yerinde Burla biraderler mağazasında açık artırma ile satılacağından taliplerinin mezkûr gün ve saatte mahallinde hazır bulunacak memura müracaatları ve satış peşin para ile olduğu ilân olunur. (V. No. 11045)

Denizyolları İŞLETMESİ

Acenteleri: Karaköy — Köprübaşı Tel. 42362 · Sirkeci Mühürdar zade Han telefon: 22740

Trabzon Yolu

CUMHURİYET vapuru 17 İkinciteşrin PAZAR günü saat 20 de RİZEYE kadar. "7217,,

Iskenderiye yolu

EGE vapuru 19 ikinciteşrin SALI günü saat 11 de İSKENDERİYEYE kadar. "7218,,

Üsküdar icra memurluğundan:

Mahcuz ve füruhtu mukarrer 66 Edirne plâka No. lu ve Şevrule markalı otobüsün 22—11—935 T. ne müsadif cuma günü saat 10 dan 12 ye kadar Sirkecide Ahırkapısında Bahriye caddesinde taksi mahallinde bilmüzayede satılacağından talip olanların mahallinde hazır bulunmaları ilân olunur. (V. No. 11044)

Dün ve Yarın

Tercüme külliyatının 4 üncü serisi tamamlandı

10 kitap 520 kuruş

Birinci taksit 220 diğerleri ayda 100 kuruş

31	Rasin	Ahmet Reşit
32	Aristo Metafizik	Hilmi Ziya
33	İskender	Haydar Rifat
34	Kadın ve Sosyalizm	Sabiha Zekeriya
35	Demokrit	Haydar Rif
36	Dinler Tarihi	Hilmi Ömer
37	Filozofi ve san'at	Suud Kemal
38	Etika	Ağaoğlu
39	Heraklit	Haydar Rifat
40	Ruhî mucizeler	Cemil Sena

Mutlaka alınız ve okuyunuz

İstanbul - Ankara caddesi

İLÂN

Üsküdarda Hâkimiyeti milliye caddesinde 18 sayılı Mermertaş ticarethanesini bütün eşya ve emvalile sahibi Bay Tahirden devren aldığımı ticaret kanununun hükümlerine tevfikan ilân ederim. (V. No. 11029)

Ayni dükkânda Hamparsum oğlu Dikran.

Müzayede ile satış

18—11—935 pazartesi günü sabah saat 10 da Galatada Hezaren caddesinde 1—3 numaralarda kâin matbaa harflerinden mürekkep bir stok Burla biraderler ve şürekâsı tarafından müzayede ile satılacaktır.

En son çıkan Türkçe plâklar listesi

AX 1865 · SEYYAN Çingene Kızı. Rumba Dilenci. Rumba	AX 1869 · MÜZEYYEN Leylâkların Hayali Akşam
AX 1866 _ RUHAT Bakışın Ah Bakışın Sakın Üzülme	AX 1870 _ BİRSEN ŞEMSİ Manikürlü Kızlar Daktilo. Foks Trot
AX 1867 - SÜHEYLÂ BEDİYE Cemile Kız Ayrılık Yıldönümü	AX 1871 - BİGALI MEHMET Segâh gazel. Ben Esirim Sana Saba gazel. Gösterir göğsünü
AX 1868 · KORO Avcılar Marşı Gençlik Marşı	AX 1872 · FAHRİYE Bilsen ki Neler Aradım Canım Fatma

Tercüman Aranıyor Askerî Fabrikalar Umum Müdürlüğünden:

Almanca ve Fransızcadan Türkçeye ve Türkçeden bu lisanlara tercüme yapabilecek bir tercümana ihtiyaç vardır. Yapılacak denemeye göre ilk defa 108 lira ücret verilecektir. Talip olanların istida ve evrakı müsbiteleriyle birlikte en çok 30 — İkinciteşrin — 935 tarihine kadar Umum Müdürlüğe müracaatleri. (7065)

Siyasal bilgiler okulu satınalma komisyonu başkanlığından:

Okulumuz talebesi için 210 - 225 takım elbise açık eksiltme usuliyle diktirilecektir. Bir takımın muhammen fiatı 11 lira muvakkat teminatı 187 liradır. İsteklilerin şeraitini öğrenmek için Yıldızda Okul kalemine ve eksiltmeye girmek için 3—12—935 çarşamba günü saat 14 de Fındıklıda Yüksek Mektepler muhasebeciliğinde Komisyona müracaatları. Ve eksiltmenin saat 16 da biteceği ilân olunur. (7220)

İstanbul limanı sahil sıhhıye merkezi satınalma komisyonundan:

Kırk kalem evrakı matbua kâğıd ve malzemesi merkezimizden verilmek üzere tabettirilecektir.

A — Tahmin bedeli 375 liradır.

B — Şartnameleri İstanbul Limanı sahil sıhhiye merkezi levazımından parasız alınır.

C — Eksiltme 19 İkinciteşrin 935 Salı günü saat 14 de Galatada Karamustafapaşa sokağında İstanbul limanı sahil sıhhiye merkezi satınalma komisyonunda yapılacaktır.

D — Eksiltme açık olacaktır.

E — Muvakkat teminat 29 liradır.

F — Eksiltmeye gireceklerinmatbaa sahibi olduklarına dair Ticaret ve Sanayi odasının 935 senesi vesikasını göstermeleri ve muvakkat teminatlarını saat on dörde kadar vezneye yatırmları lâzımdır. (6969)

Türk Hava Kurumu Büyük Piyangosu

Şimdiye kadar binlerce kişiyi zengin etmiştir.

2. ci keşide 11 1. ci Kânun 935 dedir.

Büyük Ikramiye : 30.000 Liradır