Sayısı 100 Para

Bugün 12 SAYIFA

KURUN

Bugün 12 SAYIFA

18-1 inci Yıl ○ Sayi - 6317-257 ◆ Cumartesi 10 Ağustos (8 nci ay) 1935

Harp hazırlıkları arttı!

Cenevre gevezeliğe devam etsin. Bu işde biricik hâkim Faşist hükûmetidir!

Habeşistana giderken düşen uçakta bir İtalyan bakanı öldü — Beşinci hakemliği Politis kabul etti

Haftada bir

Dünya siyasasına toplu bir bakış

(Varna) da kral (Ladislas) için Bulgarların yaptıkları gösteri Türkiye geneloyunda (efkârı umumiyesinde) haklı bir protesto ile karşılandı. Öbüryandan gösteriye çağırılmış olan Romanyalılarla Yugoslavlar gitmediler. Bunun üzerine son dakikada Varna gösterisinin programı değiştirildi. Kral Boriş kral Ladislasın mezarı başında yapılan törende verdiği söylevde harpten ve öçden değil, barıştan konuştu. Haçlılarla Müslümanlar arasındaki bir din harbinde öldürülmüş olan kral Ladislası övmekle beraber artık dünya şartlarının değiştiğini, eski zamanlarda bu türlü harpler için harcanan kuvvetlerin bundan sonra ulusları barıştırmağa ve ilerletmeğe harcamak daha doğru olduğunu söyledi.

Kral (Ladislas) ın mezarından biraz ileride Varna Türkleri tarafından vaktile yapılmış olan bir Türk anıtı (âbidesi) vardır. Bu anıtın bulunduğu yere Muradiye tepesi derler ki Ladislasın mezarındaki haça karşı burada bir hilâl vardır. Kral Boris törende söylevini verdikten sonra Sultan Murat tepesine gitmiş, burada da Bulgar başbakanı Toşef söz söylemiştir. Böylelikle Varna töreninin anlaşılamıyan anlamı barışa doğru çevrilmek istenmiştir. Eğer Bulgarlar gerçekten bir barış töreni yapmak istiyorlar idiyse bundan daha güzel fırsatlar bulabilirlerdi. Bununla beraber Bulgaristan dört Balkanlı devlet arasında yapılan Balkan antantına girmedikçe gerçek ve içten bir barışçı olduğuna kimseyi inandıramaz.

Balkanlarda rejim değişiklikleri

Bugünlerde Yunanistandan başka Bulgaristan, Yugoslavya da rejim davalarile uğraşıyor. Yunanistan krallığa dönmek için geneloya başvurmak hazırlıkları içindedir. Kralcılar her halde kralın geleceği kanığında (kanaatinde) dirler. Pariste bulunan Venizelos da cümuriyetin tehlikede olduğunu Fransız gazetecilerine söylemiştir. Bir kaç gün önce başbakan Çaldaris Alman kaplıcalarına gitti. Atinadaki kralcı gazeteler de Çaldarisin böyle bir zamanda Yunanistandan ayrılışını kendi davalarının emniyette bulunmasına tanıt (delil) diye gösteriyorlar. "Eğer ortalığın düzeninde en küçük bir şüphesi bulunsaydı Çaldaris Almanyaya gitmezdi,, diyorlar. Vâkıa bir kaç gün önce Giritte bir azı (isyan) baş göstermiş ise de yirmi dört saatten ziyade sürmemiştir. Hükûmetin aldığı tedbirler ile azı şekline giren grev hareketleri durmuştur.

Bulgaristanda bir yıl önce 19 mayıs devriminden sonra dağıtılan sobranya bugüne kadar toplanmamıştır. Bu devrimi yapanlar krallığı kaldırarak cümuriyete doğru gitmek hazırlığında idiler. Fakat Kral Boris harekete geçti. Bu hareketin başında olan Velçef'i memleketten çıkardı. Eski başbakan Görgiyef de sürgündedir. Son zamanlarda tutulduğu da yazıldı. Bunların bir çok adamları

ASIM US

(Sonu Sa. 2 Sü 3)

Habeşistanın en yakışıklı, en güzel erkeği sayılan İmparator birinci Haile Selâse, yazlık generalfeldmareşal üniforması giymiş olarak, ilk büyük manevrada ordunun geçit resmini seyrediyor.

Habeş imparatorunun yeni sözleri

"Akıllı bir adam düşündüklerini söylemezden önce dilini ağzı içinde yedi defa döndürmelidir. Bardaktan dudaklara kadar büyük bir yol vardır.,,

"Davut, Koca Calûtun bir âdî sapan taşile hakkından geldi,,

"Hakkın kuvveti yeneceğine inancım vardır. Barışa olan bağlılığımızın binlerce örneğini verdik. Ancak bu bağlılığımız bizi topraklarımızın bütünlüğünden fedakârlık etmek derecesine götüremez. Fransanın memleketimizle an'anevî dostluğuna sadık kalacağını umuyoruz.,,

(Yazıları 9 cu sayfada)

Fransada yeniden mühim bir kargaşalık daha!

Tulonda çarpışmalar oldu, 50 kişi yaralandı. Evler yağma ve bir gazete idarehanesi harap edildi

Tulon, 9 (A.A.) — Dün akşama doğru yeniden önemli bir kargaşalık olmuştur. İşlerini bitiren işçiler sükûnetle tersaneden çıkmışlardır. Az sonra, şehrin merkezine yakın meydanlarda halk grupları görünmeğe başlamış, ve bunları püskürtmeğe çalışan hükûmet kuvvetlerine taş ve iskemleler atılmıştır. Muvakkaten dağıtılan göstericiler, yan sokaklarda yeniden toplanıyorlardı. Saat 20 ye

(Sonu: Sa. 2 Sü. 1)

Ekonomi Bakanımız Celâl Bayarın Sovyet Rusya gezisine ait hususî fotoğraflarımızdan:

Bay Celâl Bayar Leningrad'da arsulusal kürk satış yerinde incelemeler yapıyor.

Doğu Anadoluda bir inceleme gezisi yapan ve evvelki gün şehrimize gelen Başbakanımız İsmet İnönü dün akşama kadar Heybeliadadaki köşkünde dinlenmiş ve akşam on sekiz buçuk vapurile İstanbula inerek Dolmabahçe sarayına gitmiştir. Başbakanımızın yarın Ankaraya gitmesi muhtemeldir.

Başbakanımızın gezisine ait hususî fotoğraflarımızdan bir kısmını dünkü sayımızda vermiştik. Bugün de gezinin Samsuna ait değerli intibalarını veriyoruz. Buradaki fotoğraf Başbakanımızın Samsuna çıkışlarını gösteriyor. Yanlarında bulunanlar General Ali Sait ile Samsun ilbayı Bay Ruatur.

Samsunda alınan diğer fotoğrafları yedinci sayfamızda bulacaksınız.

Ikinci Jorj yeniden Kral olursa...

'Venizelosun yüzüne baktım, düşünceliydi, bizi dinlemiyordu bile..,,

Yunanistanda krallık için yapılan propagandalardan bir model (Aylardan beri köylü klübelerinde, sokaklarda, seyyar satış yerlerinde kral Jorj'un resimleri asılmıştır.)

Paris, (Lö Jur) — Venizelos şimdi Fransanın Banyol - dö - l'Orn kaplıcalarında bulunuyor On beş senedenberi daima buraya gelir. Kendisi tam bir yalnızlık içinde yaşıyor. Banyoya gireceği zaman onu görmek kabildir. Güzelliklerini kaybetmemek için buraya gelen kadınlar, memlekette başına değer biçilmiş bir adamla karşılaşacaklarını bilmiyorlar. Bazı akşamları küçük bir otomobil gezintisi yapar, bundan başka zamanlar otelinden çıkmaz. Fransızların ve Yunanlıların ziyaretini kabul etmez.

Etrafındakiler, Yunanistanda krallığın yeniden kurulacağından şüphe etmiyorlar. Bunlardan biri bana dedi ki:

"— Eğer ikinci Jorj yeniden kral olursa yapacağı iş ve karakteri hakkında şimdiden bir şey söylenemez. Atinadan çıkalı on yıl oldu. Şimdi kırk yaşındadır. Siyasalgeçmişi beyaz bir sayfadan başka bir şey değildir.,,

Venizelosun yüzüne baktım, düşünceliydi, bizi dinlemiyordu bile. Bir müddet sonra silkindi ve benimle Fransaya dair konuştu. Kendisinden ayrılıp otelin kapısına geldiğim zaman bir direğin arkasında gizlenmiş olan bir polis müfettişinin gölgesini gördüm. Sokakta iki jandarma gözleme işini yapıyordu. Fransa eski bir dostluk hatırasını hürmet ederek kendisini muhafaza ediyor.

Atina ve Pire işçileri greve hazırlanıyorlar

(Yazısı 2 inci sayfada)

Son Telgraflar

Atina ve Pire işçileri greve hazırlanıyorlar

25 saat sürecek grevden maksat Kandiye grevcilerinin istediklerinin yerine getirilmesidir

Venizelist Finans Bakanlarından Maris harp divanınca 39 ay hapse mahkûm edildi

Atina, 9 (Kurun) — Muhalefet başkanlarından Mihalakopolos'un Viyanadan geçerken Çaldaris ile görüşeceği hakkında gazeteler tarafından verilen haberler teeyyüt etmemiştir.

Bay Mihalakopolos'un hükûmetle çalışmasını birleştireceği hakkındaki yazılar da doğru görülmemektedir.

ATİNA'DA GREV

Atina, 9 (Kurun) — Çıkarılan bazı haberlere göre Atina ve Pire amele teşkilâtı, Kandiyede grev yapan amelenin isteklerinin yerine getirilmesi için 24 saatlik umumî bir grv ilânına karar vermişlerdir. Bu grevin Salı günü başlıyacağı zannolunmaktadır. Hanya şehrinde bulunan ameleler de Kandiyedeki arkadaşlarının haklarını temin için bir miting yapmışlardır.

ÇALDARİS NE VAKİT DÖNÜYOR?

Atina, 9 (Kurun) — Almanyada Vişi kaplıcalarına tedavi için giden başbakan Çaldarisin en geç 20 Ağustos tarihinde buraya döneceği bildirilmektedir.

ESKİ MALİYE NAZIRININ MAHKÛMİYETİ

Atina, 9 (Kurun) — Venizelist maliye nazırlarından Marisin dün akşam müdafaa şahitleri dinlenmiş ve müddei umumîler bir Mart isyanı ile olan alâkasından dolayı mahkûmiyet isteğinde bulunmuşlardır. Divanıharp heyeti kendisini 39 ay hapse mahkûm etmiş ve hükûmetçe gayri menkul emvalile bankalarda ele geçirilen para ve altınları hakkında yapılan müsadere muamelesinin meşruiyetini hükme bağlamıştır.

Fransada kargaşalık

(Üstyanı 1 inci sayfada)

doğru durumda bir sükûn görünmekte idi.

Geceleyin göstericiler daha büyük bir şiddetle tekrar başlamışlar, her iki taraf ateş açmış, 2 kişi ölmüş, 50 kişi kadar yaralanmıştır.

Saat 22 ye doğru kargaşalık en hâd devresini bulmuştu. Hükûmet kuvvetleri göstericilere karşı saldırışlaf yapıyordu. Sokalarda barikatlar yükselmiş ve evler yağma edilmeğe başlanmıştır.

"Petit Var„ gazetesi idarehanesi, göstericiler tarafından harap edilmiştir.

Saat 23 de çağırılan süel kuvvetler asayişi temine muvaffak olmuşlardır.

Bu sabah Tulonda mutat sükûnet yerine gelmişti.

Tulon, 9 (A.A.) — İşçiler, bu sabah tersaneye normal bir şekilde dönmüşlerdir. Hiç bir hâdise olmamıştır. Şehirdeki inzibat tedbirleri, muhtemel gösterilerden ötürü arttırılmıştır.

Resmî çevenler ve işçi çevenleri, yeni hâdiseler çıkmıyacağını tahmin ediyorlar.

DOĞU İLBAYLIKLARIMIZDA

Ankara, 9 (Kurun) — Doğudaki bazı ilbaylıkların mülkî teşkilâtlarında değişiklikler olması, buraların münasip yerlerinde mektepler, hastaneler açılması, genel ispekterlik kanununda değişiklikler yapılması muhtemel görülmektedir.

PORTAKAL AMBALÂJI İÇİN

Ankara, 9 (Kurun) — Dörtyol portakalcılarının ihtiyaçlarını temin etmek üzere Dörtyol civarındaki ormanlardan ağaç kesimine Tarım bakanlığmca izin verilmiştir.

Mersin portakalcılarının da bu yoldaki başvurmaları tetkik edilmektedir.

Yugoslavyanın Ankara elçisi değişti

Belgrad, 9 (A.A.) — Yugoslavyanın Varşova orta elçisi B. Branko Lazareviç, Yugoslavyanın Ankara orta elçiliğine atanmıştır. Şimdiki Ankara elçisi B. Yankoviç bakanlık emrine alınmıştır.

ANKARADA BİRİNCİ SINIFA AYRILAN DOKTORLAR

Ankara, 9 (Kurun) — Verecekleri kazanç vergisine esas olmak üzere Ankara doktorları da sınıflara ayrılmışlardır. Birinci sınıfa ayrılan doktorlar şunlardır: Yusuf Hikmet, Ali Vahit, Nazmi Hayri, Abdülkadir, Mustafa Bahri, Refik Hüsnü, Şükrü Yusuf, Şevket Halid, Saim İsmail, Zeki Hakkı, Neşet Naci, Zekâî Tahir.

POLİS MEKTEBİ BİNASI

Ankara, 9 (Kurun) — Yapısına devam edilen polis mektebi binası bu yıl sonunda bitecektir. Mektebe 200 talebe alınacaktır. Okuma müddeti dokuz ay olacaktır.

MAKEDONYADA YANGIN

Atina, 9 (Kurun) — Merkezi Makedonyada Vodin şehrinde yeniden bir yangın çıkmış ve doksan kadar ev yanmıştır.

Yangın esnasında şiddetli bir yağmurun yağması ve görülmemiş bir fırtınanın devam eylemesi, ahali üzerinde müthiş bir korku uyandırmıştır.

MACARLAR ANKARADA

Ankara, (Kurun) — Macar Uypeşt sporcuları buraya geldiler.

Aydın oteline misafir edildiler. Macarlar cumartesi günü Gençler Birliğile ilk maçlarını yapacaklardır.

İkinci maç, Ankaragücile pazar günü, üçüncü maç Ankara muhtelitile salı günü yapılacaktır.

Haftada bir

Dünya siyasasına toplu bir bakış

(Üstyanı Birinci sayfadada)

tutulmuştur. Kral Boris biryandan böyle cümuriyetçilere karşı sıkı tedbirler almakla beraber biryandan da (19) mayıstan önceki rejime dönmek istiyor. Bulgar başbakanı Toşef bir kaç gün önce gazetecilere diyevde bulunmuştur: "Yakın bir zamnda Bulgar ulusu yeni bir parlâmento görecektir. Fakat bu parlâmentoda 19 mayıstan evvelki sobranyalarda göze çarpan bozukluklar bulunmıyacaktır. Yeni parlâmento Bulgar ulusunun en doğru arzularını, çalışkanlığını, tutumluluğunu, ağırbaşlılığını belirtecektir.„ demiştir.

Yugoslavyaya gelince; burada Yevtiç kabinesinin yaptığı seçimden sonra rejim sıkı birlik usulünden yavaş yavaş ayrılıyor. Stoyadinoviç hükûmeti elinden geldiği kadar Sırpları, Slovenleri, Hırvatları memnun etmeğe çalışıyor. Bu temel üzerine yeni partiler kuruluyor. Şimdiki halde Hırvatlar ve Slovenler kendilerinin Sırplardan ayrılmak, ayrı devlet kurmak arzusunda olmadıklarını, fakat kültürleri onlardan ayrı olduğu için siyasa alanında bu ayrılığa yer vermek lâzım geldiği, isteklerinin bundan başka bir şey olmadığını söylülorlar. Bu sözlerini yürekten söylüyor gönünüyorlar.

Lehistan — Çekoslovakya

Lehistan ile Çekoslovakya arasında bir (Teşen) anlaşmamazlığı vardır. Son günlerde bu yüzden Lehistan tarafından Çekoslovaklara karşı düşmanca gösteriler olmuştur. Ahalisi aslında Lehli bir prenslik olan (Teşen) in yarısı Büyük Harpten sonra Çekoslovakyaya bırakılmıştı. Lehliler bu tarihte her yıl yas tutarlar. İşte bu yıl tutulan yas fazla gösterili (nümayişli) olmuş, bir takım Lehliler sınırları aşarak rozla Çekoslovakya tarafında kalan yerleri işgale kalkmışlardır. Bu teşebbüsün büyük zorlukla önü alınabilmiştir. Bu hâdise bir gün bu (Teşen) yüzünden Orta Avrupada bir harp patlaması ihtimallerini gösterir.

Habeş işi

Geçen hafta içinde Habeş işi eylûle kadar harp tehlikesini atlatmıştır. Bir ay kadar barışı tutabilmenin faydasını anlatmak istiyen bir Fransız gezetesi şöyle diyor: "Eğer (1914) ylında bir ay kadar vakit kazanılabilmiş olsaydı dünya büyük harp felâketinden kurtulacaktı. Onun için bu kere Cenevrede de elde edilen sonucu küçük görmemelidir.„ Bununla beraber bir yandan İtalya, bir yandan da Habeşistan harp için hazırlanmaktadır. Ağustos ayı Habeşistanda yağmur mevsimi olduğuna göre İtalyanın eylûle kadar harp hareketine girişmiyeceğim demesi ile kazanılan vaktin harp mevsiminden olmadığını da unutmamak lâzımdır.

Hindistanın yeni temel yasası

Yıllarca süren emeklerle hazırlanan yeni Hint temel yasası yine yıllarca süren resmî muamelelerden sonra İngiltere Lordlar kamarasından çıktı ve kralın tasdikine sunuldu.

Yeni temel yasası Hindistan ülkelerinden bir federasyon vücude getirmekte ve Hintlileri hükûmet işlerine karıştırarak yavaş yavaş mes'ul bir hükûmet sahibi olmağa alıştırmaktadır. Yalnız Hindistanın iç ve dış sıyasasının bütün anahtarları İngilizlerin elinde kalıyor ve Hindistan meclisi finansal, süel işlerle dış sıyasayı ve iç sıyasanın emniyete ait işlerini tenkit ve mürakabe haklarından mahrum bulunuyor. Bundan başka İngilterenin Hindistan genel valisinin veto hakkı sağlamlaştırılmış ve bütün Hindistan üzerindeki hâkimiyeti takviye edilmiştir.

Bununla beraber, bu temel yasa, on sene evvelki temel yasaya göre ileri bir adımdır. Çünkü Hindistan halkının seçim hakkını genişletmiş ve saylavların mürakabe hakkını arttırmıştır.

Hindistan milliyetperverleri bu yeni temel yasasının da çok geri ve Hint lilerin ihtiyacını tatminden pek uzak olduğunu ve bu sırada Hindistana hiç olmazsa dominyon statüsü verilmesi lâzım geldiğini söylemektedirler.

Bu yeni temel yasası da on sene tatbik edilecek, daha sonra Hindistanın vaziyetini yeni bir yasa ile ileri götürmenin çareleri aranacaktır.

AŞIM UŞ

Kendi duyumlarımız

Ankarada örnek hapishane

Ankara, 9 (Kurun) — Ankarada büyük bir hapishane kurulacaktır. Bu hapishane ileride memleketimizde yapılacak hapishaneler için bir nümune olacaktır. Hapishanede her kısım mahpusların çalışmalarına mahsus atölyeler ve vasıtalar bulunacaktır. Eski mahpusların çiftçilikle uğraşmalarının temini için hapishane geniş bir saha üzerinde yapılacaktır.

Çekler bizden tütün alıyorlar

Ankara, 9 (Kurun) — Çekoslovakya tütün inhisar idaresi bu yıl memleketimizden bir milyon kilo tütün alacaktır.

Çekoslovakya ile aramızda mevcut klering anlaşmasının daha iyi surette işlenmesini temin ve Çek tütün monopol idaresinin satın almağa karar verdiği bir milyon kilo tütün miktarının arttırılması yolunda ekonomi bakanlığınca teşebbüslere girişilmiştir.

Ilk okul müfredat proğramı

Ankara, 9 (Kurun) — Orta ve lise müfredat proğramlarının tetkikinden sonra ilk okul müfredat proğramlarının da tetkikine başlandı. İlk tedrisat ispekterlerinden ve bazı kültür direktörlerinden mürekkep bir komisyon bugün ilk toplantısını yaptı. Bilhassa köy ve şehir ilk okullarında güdülmesi lâzımgelen okutma usulleri üzerinde incelemeler yaprlacaktır.

Hukuk ve Mülkiye mezunları

Ankara, 9 (A.A.) — Mülkiye mektebi mezunlarile hukuk mezunları ilk memuriyete tayin edilirlerken ayrı ayrı maaşlarla tayin edilmekteydiler. Tüze (adliye) bakanlığı yaptığı incelemeler sonunda bundan sonra tayin edilecek hukuk ve mülkiye mezunlarının ilk tayinlerinde barem mucibince 30 lira ile tayinlerini kararlaştırmıştır.

MISIRA SALEP YOLLIYACAĞIZ

Ankara, 9 (Kurun) — Türkofisin İskenderiye şubesi tarafından yapılan araştırmalar sonunda memleketimizden Mısıra salep ihracının çok elverişli olacağı anlaşılmış, ihracat için tedbirler düşünülmeğe başlanmıştır.

TOHUM ISLAH İSTASYONLARI

Ankara, 9 (Kurun) — Tarım Bakanlığı, memlekette mevcut bütün tohum ıslah istasyonlarını bir tek teşekkül halinde toplamağa karar vermiştir. Bu maksatla vücude getirilecek teşekkülün başına Avrupanın tanınmış uzmanlarından (mütehassıslarından) biri getirilecektir.

MISIR, KURU BAMYA ALMIYOR

Ankara, 9 (Kurun) — Mısır hükûmeti dışarıdan kuru bamya ithalini yasak etmiştir. Bu yasağın kaldırılması için Ekonomi Bakanlığınca teşebbüste bulunulmuştur.

ANKARADA POLİS ENSTİTÜSÜ AÇILACAK

Ankara, 9 (Kurun) — Güvenlik genel direktörü Avrupada bir geziye çıkacak ve bu arada Brüksel, Zürih polis enstitülerini görecektir.

Ankarada bir polis enstitüsü açılması düşünülmektedir.

TOPRAK VE KİMYA ENSTİTÜSÜ

Ankara, 9 (Kurun) — Beş yıllık endüstri plânının tatbiki için fabrikalarımızı yüzde yüz büyültmek yolunda çalışmalar yapılmaktadır.

Sümer Bank ayrıca memleketimizde toprak ve kimya enstitüsü kurulması için Anadolunun bir çok yerinde incelemeler yapmaktadır.

TRAKYADA SU MINTAKASI

Ankara, 9 (Kurun) — Bayındırlık bakanlığı Trakyada bir su mıntakası müdürlüğü ihdas etmiştir.

GÜMRÜK BAŞMEMURLARI İÇİN ELBİSE

Ankara, 9 (Kurun) — Gümrük ve inhisarlar bakanlığı, muayene başmemurları için bir elbise tesbit etmektedir.

Başmemurlar, vazife sırasında bu elbiseyi giymeğe mecbur tutulacaklardır.

ZONGULDAKTA ELEKTRİK KİLOVATI 5 KURUŞ

Zonguldak, 9 (Kurun) — Başbakanımızın buyrukları üzerine elektriğin kilovatı 5 kuruşa indirildi. Zonguldaklılar büyük bir sevinç içindedirler.

PAMUK MÜTEHASSISININ ÇALIŞMALARI

Ankara, 9 (Kurun) — Almanyadan getirtilen pamuk uzmanı (mütehassısı) Bayo, çalışmalarına esas olacak tetkiklerle uğraşmaktadır. Mütehassıs, tetkikleri bittikten sonra Adana ve Eğe bölgelerinde (mıntakalarında) araştırma gezisine çıkacaktır.

TECİM HEYETİMİZ

Ankara, (Kurun) — Türkofise gelen habere göre, Bay Faik Kurtoğlunun başkanlığmdaki heyetimiz bugün Paristen Yunanistana doğru ayrılmıştır.

KURUN okurlarına *HİZMET KUPONU*

10 - 8 - 935

Bu kupondaki tarihten başlıyarak *15 gün içinde* KURUN idaresine gösterilirse — resmî mecburiyetle yahut tecimer sıfatile yapılan ilânlardan başka — *bir küçük ilânın* 1 defalık 1 satırı parası yerine alınır.

(Istiyenler, gününde idarede bulundurulacak surette bu kuponları postaya verecekleri mektupların içine de koyabilirler. 4 kelime bir satır sayılmalıdır.)

işaretler

Harpten sonrakiler

"Harpten sonrakiler,, Şair Feridun Fazlın hazırladığı edebiyat antolojisinin adıdır. Şairin hazırladığı bu antolojinin şiir kısmı bir cild halinde neşredilmiştir.

Bizim edebiyatımızı tasnif için harpten önce ve sonra diye bir ayırma yolu tutmak kronolojik tasniflerin en akla yakınıdır.

Harpten sonrakiler antolojisi hacim itibarile küçük, fakat anlatmak istediği şairlerden örnek vermek itibarile değerlidir. Harpten sonra Türkiyenin şiir manzarasını en iyi tesbit eden kitap budur diyebilirim.

Fakat denebilir ki, antolojiye girecek şairlerin sayısı bu yirmi bir kişiden mi ibaretti, neye yirmi yahut üç değildir?

Antolojiye alınan her şair bütün cereyanları temsil ediyor mu? Yahut bunların dışında edebiyatı temsil edecek şair örneği yok mu denebilir?

Bunlara cevap vermek benim vazifem değildir.

Bir antolojiden de mutlaka bir edebiyat tarihi gibi dört başı mamur olmasını, fazla dokümanter ve hattâ sosyal realiteye tıpatıp uygun olmasını istemeğe hakkımız yoktur.

Yalnız, bu kitabın bence faydalı olan tarafı harpten sonraki edebiyatımızdan bahsedenlerin, bilhassa hocaların elinde derli toplu bir cildin bulunmasıdır.

Bir devrin şiir mahsullerini derlemeğe gerek olan bir eksiği tamamlamıştır.

Böyle bir tasnif ve böylece yenileri bir cild halinde toplayan eserc ihtiyaç vardı.

Sadri Ertem

ŞEHİRDE

Sıhhat cüzdanları

Beyanname vermeyen esnaftan ceza alınacak

Küçük esnafın sağlık cüzdanları alma müddeti bir ağustosta bitmişti. Bu vakte kadar cüzdan almıyanların cezalandırılacakları ilân edilmiş olduğundan uray, bütün esnaf cemiyetlerinde cüzdan almıyanların adlarını istemiştir. Cüzdan almıyanların adları birer liste halinde çıkarılıp uraya verilmiştir.

Bu esnaflardan bir ağustostan önce beyanname verip, şimdiye kadar işe başlamadıklarından dolayı cüzdan almağa lüzum görmiyenler, müracaat ettikleri takdirde ceza görmiyeceklerdir. Yalnız, bir ağustostan önce beyanname vermeyip şimdi cüzdan almak isteyenler cezalandırılacaklardır.

Spor salonu

Bin kişi alacak bir salon yapılacak

İstanbul Halkevi binası yanındaki arsanın satın almacağını yazmıştık.

Bu iş bitmiş, evvelki gün de tapusu halkevi namına çıkarılmıştır. Bu arsada büyük bir spor salonu yapılacaktır.

Bin kişi kadar alacak ve bir de sahnesi bulunacak olan salonun projesi halkevi güzel sanatlar şubesi mimarları tarafından hazırlanmaktadır.

Halkevi idare heyeti teşrinievvelden itibaren temsiller ve konferanslar verilmesini kararlaştırmıştır.

Alay Köşkündeki salon yeniden tamir edileceği gibi İstanbul cihetinde beş yüz kişi alacak bir bina da bulunarak burada her hafta temsiller verilecektir.

Belediye - Evkaf hakem heyeti çalışıyor

Uray ile evkaf arasındaki anlaşmazlığı ortadan kaldıracak olan hakem heyeti dün İlbaylıkta toplanmıştır.

Heyetin emrine iki kâtip, bir daktilo bir de odacı verilmiştir.

Heyet, kendisine verilen dosyalar üzerinde çalışmaya başlamıştır.

Yamyamlar kimleri ve niçin yerlermiş?

Şehrimize gelen bir kadın gazetecinin anlattıkları

"Neuer Viener Journal,, isimli Avusturya gazetesile bir kaç Mısır, Belçika gazetelerinin aytarı (muhabiri) Bayan Certrud dö Baranskova, şehrimize gelmiş, (Turingpalas) oteline inmiştir.

Avusturyalı kadın muharrir; Yeni Türkiye hakkında etraflı yazılar yazmak üzere tetkikat yapmağa gelmiştir. Ankaraya da gidecektir.

Kendisile görüşen gazetecile - re demiştir ki:

"— Konservatuvarı ıslah için gelmiş olan profesör Markstan mülhem olarak bazı makaleler yazmıştım. Bu defa daha fazla ve daha iyi şeyler yazmak istiyorum. O maksatla geldim..,

Avusturyalı gazeteci dünyanın bir çok yerlerini gezmiştir. Bu arada Yamyamlar arasına nasıl girdiğini anlatarak şöyle demektedir:

"— Somatra adasının iki bin kilometre yüksekliğinde Toba gölünün ortasında Somurir adacığında Bata yamyamları oturur. Bu yamyamlar, rahibelerin karılarını aldatmaktan mahkûm olan insanları ve vatana hiyanetle mahkûm olanları yerler..

Bunlar arasında bulundum. Bu yamyamlar, insanları ancak intikam almak için yiyorlar. Tam tersine, Afrika yamyamları, insanları bir muhabbet saikasile, meselâ çocuklarını, karılarını, en çok sevdiği kimseleri yerler.,,

"— Yamyamlar arasında hayatınız nasıl geçti?,,

"— Yalnız bir şey canımı sıktı. O da yamyamların reisi tarafından bana izdivaç teklif edilmesidir. Bunu ustalıkla bertaraf edebildim. Kendisine bir çift seçme at hediye ederek oradan ayrıldım..,,

Avusturyalı kadın gazeteci, yarın Ankaraya gidecektir.

Basın kurumu kongresi bugün toplanıyor

İstanbul Basın kurumundan:

İstanbul Basın kurumu kongresi fevkalâde olarak yarın (bugün) saat 14 de Kurum merkezinde toplanarak gazeteciler klübüne yardım işini görüşecektir. Sayın üyelerin gelmelerini dileriz.

Königs herg panayiri

18 — 21 ağustosta Königsberg de açılacak olan yirmi üçüncü arsıulusal panayıra Türkiye de girmeğe karar vermiştir.

Sergi işini Almanya ticaret odası idare edecektir.

üzüm günü

Halk evlere paketler içinde üzüm dağıtacak

Türkofis bu yıl fazla üzüm ürünü bulunduğundan yurdun her tarafında bir "üzüm günü,, yapmağa karar vermiştir.

Üzüm günü için üzüm kooperatifleri, kiloluk paketler hazırlayarak ziraat bankalarına vereceklerdir.

Bu üzümler, buralardan halkevi memurları tarafından alınarak her eve dağıtılacaktır.

Üzüm günü yapılması geçen yıl da düşünülmüş, fakat yapılamamıştı. İstanbul Türkofis şubesi, bu bayram için emir beklemektedir.

Emir geldikten sonra hazırlıklara derhal başlanacaktır.

Şehir tiyatrosu

Dram, operet ve çocuk temsilleri

Şehir tiyatrosu kadrosu eylülden itibaren genişliyecektir. Bu iş ile ilbay ve şarbay Bay Muhittin Üstündağ önemli surette meşgul olmaktadır.

Bu sene teşrin başından itibaren İstanbulda uraya bağlı üç tiyatro faaliyete geçecektir.

Biri Tepebaşında Dram, diğeri Fransız tiyatrosunda Operet, üçüncüsü Asrî sinemada çocuk temsilleri verecektir.

Çocuk temsilleri haftanın belli günlerinde sabahları verilecektir. Şehir tiyatrosu artistlerinden bir kısmı çocuklara temsil vermek için ayrılacaktır.

Yabancı bankaların hava kurumuna yardımları

Şehrimizde bulunan yabancı Bankalar Türk hava kurumuna yardım olmak üzere beşer yüz lira vermeği taahhüt etmişlerdir.

Şehrimizde bulunan bu yabancı bankaların verecekleri para 15 bin lira kadar tutacaktır.

HAVA KURUMU ROZETLERİ — Hava kurumuna üye olanlara verilecek rozetler hazırlanmıştır. Bir çok ilbaylıklara sandıklarla gönderilmiştir.

Yeni gelecek seyyahlar

Fransız bandıralı Dögras seyyah gemisi ile bu ayın on sekizinde 200 seyyah gelecektir.

Ayni gün Polonya vapurile de seyyah gelecektir. Polonya vapuru her on beş günde bir sefer yaparak 30 — 50 seyyah getireceğini ilgili yerlere bildirmiştir.

27 ağustosta Ariyan transatlantiği ile de 500 İngiliz seyyah gelecektir.

Kültür işleri

Ecnebi mekteblerinde

Bu sene hangi mektepler kapanacak

Bu yıl yabancı ve azlık okullarından bazılarının bütçe darlığı dolayısile kapandığını yazmıştık.

Şehrimizdeki 54 yabancı okuldan ancak 34 tane kalmıştır. Bunlar arasından da, önümüzdeki ders yılı başından itibaren, Kadıköydeki Moda fransız ilk okulu, Tophanede Sen Jozef ve Galatada Sen Piyer okulları kapanacaklardır.

Bu okullarda türkçe, tarih, coğrafya dersleri veren öğretmenlerden 40 kişi açıkta kalmıştır.

102 azlık okulundan da ikisi kapanmış, buralardan da altı öğretmen açıkta kalmıştır.

Bu öğretmenlerden bazılarının diğer okullarda dersleri bulunmaktadır.

Yabancı ve azlık okullarında ders veren yüksek okul mezunlarının resmî lise ve orta okullarda ders verip veremiyecekleri meselesi etrafında yaptığımız araştırma neticesinde bunlar esasen devlet okullarında öğretmenlik yapmak evsafını haiz bulundukları için icabında bu okullara atanabilecekleri anlaşılmıştır.

Eski Galatasaray müdürü bir kaza geçirdi

Kültür Bakanlığı bu yıl lise ve Bay Fethinin bazı vilâyet okullarını teftiş etmek üzere çıktığını yazmıştık.

Bay Fethi okulları dolaşırken bir kaza geçirmiş ve ayağı sakatlanmıştır. Kendisi tedavi edilmek üzere İstanbula getirilmiştir.

Parasız talebelerin imtihanı

Külütr bakanlığı bu yıl lise ve orta okullara parasız yatılı olarak (1000) talebe alacaktır.

Alınacak talebenin müsabaka sınaçları her vilâyette bir lisede toplanacak komisyonlar tarafından yapılacak, lise bulunmıyan vilâyetlerde de kültür direktörlükleri yahut orta okulların birinde yapılacaktır.

Sınaça gireceklerin eylülün yirmi dokuzuna kadar bakanlığa başvurmaları lâzımdır.

Süt talimatnamesi

Sıhhat bakanlığı tarafından hazırlanan yeni süt talimatnamesi uraya bildirilmiştir. Uray bu talimatnamenin çoğaltılmasını kararlaştırmış, dün matbaaya vermiştir.

Bu talimatname kısa bir zaman içinde şubelere gönderilerek içindeki maddelerin tatbikine başlanacaktır.

Kemankeş Mıstafapaşa araştırmaları

Edirnekapısında Remankeş Mustafa Paşa camiinde Bizans eserleri araştırmasına devam edilmektedir.

Son yapılan araştırmada kilisenin duvarlarında buluman Fireskların meydana çıkarılması işi bir müddet daha uzayacaktır.

Buna da sebep, kilisenin üzerine cami yapıldıktan sonra kilise duvarlarının yıllarca güneş görmemesi yüzünden rutubetin küherçile yapmasıdır.

Bu küherçilelerin temizlenmesi üç haftaya kadar bitecektir.

Profesörün bir yazıcımıza söylediğine göre, duvarlarda bulunan resimler oldukça kıymetlidir.

Resimler arasında kemikleri bulunan imparator Aleksinin durumuna ait bazı tabloların da bulunduğu umuluyor.

Son araştırmalar müze mimarı Kemal Altanın çizdiği plân dâiresinde yapılacaktır.

Diğer taraftan Sultanahmetteki araştırmasında rastlanan binanın istimlâki meselesi şarbaylıkta konuşulmuş, fakat bir neticeye bağlanamamıştır.

Bir hafta kadar evvel mensup bulunduğu sosyeteye izahat vermek üzere memleketine giden profesör Bakster de, mozayiklerin pek ziyade önemli bulan üniversite direktörünün yakında İstanbula geleceğini söylemiştir.

Fratellini kardeşler Avustralya yolunda : 7

Fransa cambazhanelerinde çalışan (Fratellini kardeşler) Avustralyada bulunan bir cambazhane direktörü tarafından çağırılmıştır. Üç kardeş yola çıkıyorlar. Aşağıdaki resimlerle dünyanın bu en meşhur komiklerinin seyahatini takip edeceksiniz. Bu macerayı iyice takip edebilmek için bu resimleri keserek toplamak ve bir kolleksiyon yapmak lâzımdır.

Şikâyetler, dilekler

Terziler saat kaçta kapanıyorlar?

Bir okuyucumuz yazıyor:

"Belediyemizin bir kararı mucibince yiyecek ve inhisar mamulatını satanlar ile pazar günleri açık kalan dükkânlardan maada diğer bilûmum dükkân, mağaza, yazıhane, fabrika ve atelyelerin saat 19 da kapanması mecburidir.

Buna rağmen Beyoğlu apartımanları dahilinde sanatlerini yapan bütün kadın terzileri belediyemizin bu kararın kendilerine şumulü olmadığı iddiasile işçilerini saat 20 ye, hattâ bazan 21 e kadar çalıştırmaktadırlar.

Zannedersem bu karar en fazla işçiler için yapılmıştır. Çünkü zavallılar günde 11 ve 12 saat çalışmakta idiler. Yukarda izahata göre işbaşı sabahleyin saat 8 de olduğuna nazaran bu gibi atölyeler işçilerini öğle tatili dahil olduğu halde 11 ilâ 12 saat çalıştırmaktadırlar. Bu sıhhat ve istirahat için zararlıdır. Çünkü bu işçiler atölyelerin apartımanın en karanlık odalarında bulunduğuna göre sabahtan akşama kadar elektrikle çalışmaktadırlar.

Acaba alâkadar makamların bundan malûmatları var mı? Bu hususta Beyoğlu kaymakamlığının dikkatini celbetmek icap etmez mi?,,

Elvan şekerlerinin fiatleri niçin inmiyor?

Şeker fiyatlarında yapılan ve Türk şekercilerin yaptığı tenzilâta rağmen elvan şekerlerinin ayni fiyatı hâlâ muhafaza ettiğini yazan bir okuyucumuz şunları söylemektedir:

"Gümrük ve şimendifer kayıtlarile müsbet olduğu üzere memleketimizin her tarafına elvan şeker fabrikalarının her gün gönderdikleri binlerce sandık fahiş fiyatlı mamulât satışından bu gibilerin ceblerine giren milyonlarca kazancın membaı ise ahalimizin kesesi ve binnetice hükûmetimizin kasasıdır.

Şu halde bu insafsız fabrikaları yola getirmek ve biran evvel vurgunculuğun önüne geçmek için uray iktisat müdüriyetince tenzilât miktarlarına dair yapılmakta olduğu gazetenizde münderiç unlu şekerli mevad listesinin ilânı ile daha ziyade gecikdirilmemesi ve hele sırf şekerle glikozdan mamul mevaddan yapılan elvan şekerlerin şimdiden on kuruş fiyat tenzilile sattırılması elzemdir sanırım.,,

İşçiye tazminat

İş kanunu çıktıktan sonra işçi ve iş sahipleri arasında mühim bazı anlaşamamazlıklar meydana çıkmıştır. Bu kanunun etrafında yeniden incelemeler yapıldığı bu günlerde, bir okuyucumuz fikirlerini bize şu satırlarla bildirmiştir:

"Fabrika sahipleri istedikleri anda işçileri ve diğer müessese ve ticarethaneler ayni vechile müstahdemlerini, menfaat temini ve masarifi tenkis gayesile, salıvermektedirler.

Şu halde tabii işçi veya müstahdem yeni iş bulunciya kadar belki de aç kalır, sefil olur.

Ben düşündüm ki bu gibi hallerde münasip bir tazminat vermek mecburiyeti kanun hükmüne alınsın.

Meselâ, bu tazminat veya ikramiye, terkedeceği mahalde çalıştığı müddetce aldığı maaş veya yevmiye ve her türlü tahsilâtın yekûnunun yüzde 5 nisbetini teşkil edebilir.

Demek isterim ki bir müstahdem bir mağazada 40 lira maaşla bir sene çalıştıysa, çıktığında, ona mağaza sahibi tarafından:

$$\frac{40 \times 12 = 480 \times 5}{100} = 24 \text{ lira}$$

verilir ve bu cihet bir nevi tekaüd hakkı gibi bir kanuna da bağlanmış olur.

ŞEHİRDE

Kadın şikâyetçi, erkek suçlu...

Evlenmek vadile dolandırmak!

Manto, mantoya benzemezmi hiç?

Hakyerinde sorguya çekilen terzi Saniye

Saniye isminde genç bir kadın manto aşırdığı iddiasile yakalanmış, polis dün akşama doğru tüzeye getirmiş, genel savamanyar Şefik, Sultanahmet birinci sulh ceza hakyerine göndermiştir.

Bir çocuğu bulunduğunu, beş senedir tanıştığı Şaban isminde birisile yakında evleneceklerini, şimdiye kadar evlenemeyişlerinin sebebi, kendisine Çanakkalede şehit düşen babasından kalan maaşın kesilmemesi olduğunu söyliyen Saniye, ne iş gördüğü yolundaki sorguya karşı da konu komşunun dikişini dikmek suretile terzilik ettiğini anlattı.

— Bir manto hırsızlığı iddiası var?

— Benim arkamda görülen ve şimdi karakolda alıkonulan manto, çalınmış mal değildir. Ben, bunun kumaşını bundan iki buçuk sene önce Mahmutpaşadan almıştım. Kendim diktim, giydim.

Yoldan geçerken akrabamda gören bir kadın, kendi çalınan mantosu olduğunu iddia etti. Manto, mantoya benzemez mi hiç? Ayni kumaştan kendileri de satın almış olabilirler. Zaten terzileri karakolda mantonun biçimini ezbere bir türlü tarif edemedi. Ancak mantoyu gördükten sonradır, ki yakasına bakınca tanıdığını, bunun tarafından dikilen manto olduğunu söyledi. Bu, kâfi midir?

Karakolda kendisinin zora çekildiğini iddia eden Saniye, şimdiye kadar hiç karakol yüzü görmediğini sözüne katıp, mantonun kendi malı olduğunu isbat için şahit çağırılmasını istedi.

Hâkime, çantasından çıkardığı bir kumaşın parçalarını gösterdi. Şöyle dedi:

— İşte, benim mantomun kumaşının parçaları!

Hâkim Reşit, dosyaya iliştirilmiş olan kumaş parçalarile bunların farkını araştırdı, sonra davacı ve şahitlerin çağırılmasına, Saniyenin bırakılmasına karar verdi.

Saniye, hakyeri salonundan çıkarken şöyle diyordu:

— Ben beraat kazanacağım elbette eninde sonunda! Suçsuzum çünkü!

Cideli Şevki hakyerince alıkonuldu

Aradaki mukaveleye göre, evlenişten cayan tam 200 lira ödeyecekmiş!

Evlenme vadinde bulunarak bir kadını dolandırdığı iddiası ortaya atılan Cideli Şevki, polisçe yakalanmış, dün akşama doğru Tüzeye gönderilmiştir.

Genel savamanyar Şefik, Cideli Şevkiyi Sultanahmet birinci sulh ceza hakyerine vermiştir.

Sultanahmet birinci sulh ceza hakyeri hâkimi Reşit, dosyayı iyice gözden geçirdikten sonra, Şevkiyi sorguya çekmiştir.

Orta yaşlı, iri yarı bir adam olan Şevki, hakkında şimdiye kadar yalnız bir defa takibat yapıldığını, bu takibatın polise rüşvet vermek esasına dayandığını söylemiş, evli olup olmadığı sualine karşı, bir an duraklamış, sonra evli olduğunu söylemiştir. Bu cevap üzerine, hâkim şöyle sormuştur:

— Niçin duruksıyarak cevap verdin?

— Efendim, nikâhımız usulü dairesinde değil de!.. On sene beraber yaşadık, fakat... Nikâh muamelesi tamam olmadı!

— Sen şimdi Ayşe isminde bir kadını evlenmek vadile dolandırmaktan buraya getirildin. Bu Ayşe o kadın mı?

— Hayır! Ötekiyle artık meşgul olmuyorum. Bu başka!.. Bununla bir buçuk aydır tanışıyorum!

Bayındırlık bakanlığı yol işlerinde makine ateşçisi olarak çalıştığını, Ankaradan İstanbula nakli yolunda teşebbüste bulunmak üzere buraya geldiğini, İstanbula gelişinin kısmen Yalovadan otomobille olduğunu söyliyen Cideli Şevki, vakayi şöyle anlattı:

— Ayşe ile buradan Cideye yollanacak, orada evlenecektik. Daha nikâh kâğıdımız bulunmadığı için, ben onu burada bir otele yalnız başına yerleştirmiştim. Ben de başka yerde yatıp kalkıyordum.

Her gün uğruyor, yiyecek içecek şeyler götürüyor, otel parasını ödüyordum.

— Fakat, sonra otele uğramamışsın?

— Yalnız bir gün uğramadım. Çünkü, Kasımpaşada ev aramaya gitmiş, iki odacık bulmuş, pazarlık etmiş, ayda beş liradan tutmuştum. Kadın beni semtine bir daha hiç uğramıyacak sanmış, aldanmış!

— Bundan başka, bir yere emanet olarak bırakılan kadının eşyasını gidip oradan almışsın?

— Eşyaya gene kendi sahiptir. Zaten Kasımpaşadaki evde beraber oturmıyacak mı idik?!

— Çamaşır filân bir takım şeyleri de kıymet isminde başka bir kadına vermişsin?

— Kıymet, çamaşırcıdır. Kasımpaşada rast geldim, kirli çamaşırları yıkatmak üzere verdim. Hem bunlar Ayşenin değil, kendi kirli çamaşırlarımdır!

— Ankarada başka bir kadınla tam on senedir yaşıyorsun. Sonra orada başka bir kadın buluyor, onu alıp Yalovaya, oradan da İstanbula getiriyorsun. Bir taraftan Ankaradan buraya İstanbula naklin hususunda teşebbüste bulunmağa geldiğini söylüyor, bir taraftan da Cideye evlenmeğe gideceğini ileri sürüyorsun. Sonra da Ayşe ile oturmak üzere Kasımpaşada ev tuttuğundan bahsediyorsun.

Bunlar, biribirini tutmuyor pek!. Sence biribirine uyuyor mu?

— Ankarada on sene beraber yaşadığım kadınla artık beraber değilim. Bir buçuk aydır tanıştığım Ayşe ile Cideye gidip evlenecek, buraya naklim yapılınca da tekrar buraya gelip Kasımpaşadaki evde yaşıyacaktık!

Cideli Şevki, bu aralık Ayşe ile aralarında bir mukavele de yaptıklarını, bu mukaveleye göre, evlenişten kim önce cayarsa, diğerine iki yüz lira vereceğini, kendisinin Ayşe ile sahiden evlenmek istediğini, onu evlenmek vadile kandırıp dolandırmadığını sözlerine kattı.

Hâkim Reşit, gerek olanı düşündü. Suçun mahiyetine, suçlunun nerede oturduğu kesenkes belli olmamasına göre, alıkonulmasına, araştırmanın derinleştirilmesi için, dosyanın genel savamanlığa geri gönderilmesine karar verdi.

Cideli Şevkiye şöyle dedi:

— Vaziyete nazaran, seni bırakmıyorum, Şevki!

Ereğli deniz işçilerinin davası

200,000 lirayı hava işine vermeyi düşünüyorlar

Ereğli deniz işçilerinden altı yüz kişi tarafından amele birliği ile Zonguldak maden müdürlüğü aleyhine Zonguldak asliye hukuk hakyerinde bir müddet evvel bir dava açılmıştı. Davacılar, birliğin kazançlarından on bir seneden beri yüzde sekizini kesip kasasında alıkoyduğunu, maden müdürlüğünün de buna muvafakat ettiğini ileri sürerek, bunun usulsüz olduğu iddiasile, şimdiye kadar kesilen paranın geriye verilmesini istiyorlar.

Zonguldak hakyeri, bu davayı salâhiyet noktasından reddetmiş, dosya yargutaya gitmiş, verilen karar orada bozulmuştur. Şimdi dava yeniden Zonguldak hukuk hakyerine gönderilmiş bulunuyor.

On bir senedir kesilen ve amele birliği kasasında biriken para miktarının iki yüz bin lirayı tuttuğu tahmin edilmektedir. Verilen malûmata göre, davacı olan altı yüz deniz işçisi, bu iki yüz bin lirayı geriye alabildikleri takdirde, bunu tamamile hava kurumuna teberrü etmeği düşünmektedirler.

Polis haberleri

Bir hasta pasaport çıkarırken öldü

Büyük Parmakkapıda dört numaralı evde oturan Dimistoklu Fatyani Yunanistana gitmek istemiş, pasaport almak üzere Yunan konsoloshanesine gitmiştir. Pasaport muamelesi yapılırken üzerine fenalık gelmiş, düşüp kalp durmasından ölmüştür.

BİR ÇOCUK BULUDU — Kalyoncuda Enli sokakta 3 numaralı evin kapısına on günlük bir çocuk bırakılmıştır. Çocuk düşkünler evine gönderilmiştir.

İKİ YANGIN — Mercanda Muradiye sokağında 42 numaralı evin üst katında çamaşır yıkanırken baca tutuşmuş, çabuk söndürülmüştür. Bundan başka Tavukpazarında Mehmet paşa sokağında Meşrutiyet hanının beş numaralı odasında Arşaloz çamaşır yıkarken yine baca tutuşmuş, komşular tarafından söndürülmüştür.

OTOMOBİL ÇARPTI — Şoför Haçiğin idaresindeki 2444 numaralı otomobil Beşiktaşta 10 yaşında Orhan isminde bir çocuğa çarpmış, yaralamıştır.

SARI İHSANIN MARİFETLERİ — Müteaddit defalar kendisine maliye müfettişi süsü vererek dolandırıcılık yapan sabıkalılardan Sarı İhsan dün Tarlabaşında oturan Bedrosu ayni şekilde dolandırırken cürmü davi altına alınmışlardır.

HAVUZA DÜŞTÜ — Samatyada Kasap İlyas mahallesinde oturan dört yaşında Edip, Ramazanın bostanındaki havuza düşmüş, etraftan yetişenler tarafından kurtarılmıştır.

DÖVÜŞTÜLER — Beşiktaşta Ihlamur caddesinde oturan Mehmetle Medet Erenköyde bir yapıda çalışırlarken iş yüzünden aralarında kavga çıkmış, Medet demirle Mehmedin dişini kırmıştır.

BEYGİR YARALADI — Selimiyede Cami sokağında oturan Rahmi ile Nuhkuyusunda oturan Vahan ve Rifat sokakta gezerlerken ürken bir beygir kendilerine çarpmış, üçünü de türlü yerlerinden yaralamıştır. Yaralılar Zeynep Kâmil hastanesine kaldırılmıştır.

SELÂM VERMEDİĞİ İÇİN — Küçükpazarda Çapacı hanında oturan İsmail Hacıkadın caddesinden geçerken eski arkadaşlarından Ahmede selâm vermemiş, buna kızan Ahmet bıçağını çekerek İsmaili bir kaç yerinden yaralamıştır.

ZEHİRLENDİLER — Kanlıcada Fıstıklı mahallesinde oturan eski tahsildarlardan Zühtünün karısı İhsan ve 10 yaşındaki oğlu Hikmetle beş yaşındaki Necdet kalaysız kaptan yedikleri yemekten zehirlenmiş ve tedavi altına alınamışlardır.

Geçmiş Kurunlar :

10 Ağustos 1920

ZEVÇ İTHALÂTI

Maten gazetesinde Pol Kano isimli bir Üniversite profesörü bir başmakale yazmıştır: "Bütün Fransada iki milyondan fazla kadın var. Neden hariçten zevç ithal etmiyelim?" Profesörün fikri sarahatle anlaşılıyor: Harp Fransada erkekler ve bilhassa gençler arasında pek büyük zayiat verdi. Bu yüzden anne olmak yaşına gelmiş bir çok kızlar erkeksiz kalmıştır. Bu kadınların sayısı iki milyona kadar varıyor. İki milyon kadın ise altı milyon çocuk yetiştirir. Doktorun ileriye sürdüğü birinci şart şudur: Dışarıdan Fransaya ecnebi girsin. Fakat mutlaka bir Fransız kızı ile evlensin.

AÇIK TEŞEKKÜR

Sevgili annemiz Bigada fabrikatör Ulubay İbrahimin eşi Bayan Lûtfiyenin İspartada rahmeti rahmana kavuşması münasebetile gerek telyazılarile ve gerek şifahen taziyette bulunan sayın dostlarımıza ayrı ayrı saygılarımızı sunmağa teessürümüz mani olduğundan gazetenizle saygı ve teşekkürlerimizin iblâğını rica ederiz.

Merhumenin damadı merhumenin kızı
General Rüştü Akın Saide Rüştü Akın

ALMANYADA TEVKİF EDİLEN BİR TÜRKÜN HATIRALARI

Bölem: 2 — Yazan: Mehmet Naci

"Boykot günü„ ve "Yahudi katliâmı„

Almanyanın eski hariciye memuru o zaman bana:

"Hitler iktidar mevkiine gelmez ve gelemez!„

Demişti. Bu sözün üstünden çok zaman geçmeden Hitler Başvekil oldu.

Almanyada yanılanlar sade o hariciye memurundan ibaret değildi. Böylece, akşam gazetelerinin Hitlerin başvekil olduğunu yazdıkları gün türlü haleti ruhiye taşıyan Almanlar arasında derin bir hayrete düşmüş olanlar da az değildi.

Hitler mevkii iktidara gelir gelmez ilk işi düşmanlarını mahvetmek oldu.

Hitlerin bu hareketi düşmanlarını çoğalttı. Herkes evvelki fırkaların mevkii idareye geldiği zaman olduğu gibi Hitler hükûmetile de alay edebileceğini zannetti. Fakat derhal teşkil edilen gizli siyasî zabıta teşkilâtı bu kısım ahalinin, yani Hitleri sevmiyenlerin pek aldanmış olduklarını gösterdi. Suçlu suçsuz bir çok kimseler tevkif edildi. Böyle zamanlarda garezi sahsinin de rol oynayacağını tarih bilen herkes tastik eder.

Şu kadar ki bu tevkif edilenler bizim Abdülhamid zamanındaki gibi ne sorusuz sualsiz denize atılıyor, ne de nefyediliyordu. Hepsi ayrı ayrı sorgudan geçiriliyor, kabahati olmıyanlar tekrar tahliye ediliyorlardı.

Fakat tevkif edilenlerin adedi binleri geçmiş, bunları istintak edeceklerin adedi ise pek mahdut olduğundan bu mevkufların bazıları aylarca hapishane köşelerinde sürünmeğe mahkûm idiler. Fakat herhalde bir gün onlara da sıra geliyordu.

Bu yolsuzluk, haksızlık denilen muamelelerden gayri memnun bir kısım ahali ile, komünist fırkası âzası Almanyadan firara başlamıştı. Bu firariler Almanya haricinde Hitler hükûmeti için fena bir propaganda yapıyorlardı. Almanya mamulâtına her tarafta boykot yapılmağa başladı. Fabrikalarda işler azaldı. İktisadî harp Alman ticaret ve sanayiine büyük tesir yapıyordu. Nihayet fırka bir protesto şeklinde Yahudilere karşı bir boykot günü tayin etti. Bu boykot bir "form„ olarak yapılacaktı. Onun için de fırka Yahudilerin tatil günü olan haftanın Cumartesi gününü intihap etti. Çünkü fırka Yahudilerin Cumartesi günü dinî mukaddes günleri olduğundan bu günü dükkânlarını kapayacaklarını ümit ediyordu. Lâkin bu fikrinde aldandı, bilâkis Yahudiler hattâ o güne kadar Cumartesi günleri dükkânlarını kapayanlar bile dükkânlarını açtılar. Bu da Hitlercilere karşı bir provagasyon gibi görülüyordu.

Yahudiler bu boykot gününün içyüzünü, yani Hitlercilerin bu hareketi yalnız bir protesto olmayıp bir katliam gibi felâketin önünü almak için yaptıklarını pek âlâ biliyorlar ve yabancı devletlerin müdahaleleri için Almanya içinde büyük ve kanlı hâdiselere sebebiyet vermek istiyorlardı.

Hitler fırkasına mensup olup da fırkada bir karışıklık çıkarmak isteyen hakikatte Hitlercilerin düşmanı bazı kimseler bir çok serserilere Hitler mevkii iktidara gelirse kendilerinin üç gün serbest bırakılacağını ve bu üç gün zarfında önüne gelen Yahudiyi katledebileceğini, Yahudilerin mal ve mülklerinin yağma edilereğini, bu suretle zengin olabileceklerini vadetmişler. İşte bu serseri kısmı da bu üç günün vadedildiği gibi kendilerine verilmesini istiyorlarmış. Fakat kurnaz fırka "boykot günü„ ile katliâmın önüne geçti ve Yahudilerin hayatlarını kurtardı, mal ve mülklerini himaye etti. Yoksa Almanyada Yahudi bile kalmıyacaktı.

İşte böyle bir boykot günü idi. Benim gazetemde çalışan, fabrika ve sanayi müesseselerinden ilân toplayan bir Yahudi piyasa memurumla evime yakın bir Yahudi kitapçı dükkânında idik. Bu Yahudi kitapçıyı iyi tanıyordum. Senelerden beri dostum idi. Biz bu dükkânda iken dükkânın önünde bir gürültü oldu. Memurum kapıdan dışarı bakmıştı. "Ne var?„ dedim.

— Camekâna bir yafta yapıştırmışlar! dedi.

— Bir yafta mı, dedim. üstünde ne yazılı? Bak da bana söyle.

Bunun üzerine Yahudi memurum sokağa çıktı ve gülerek içeri giriyordu. Fakat daha kapıdan girer girmez ve bir kelime bile söylemeğe vakit bulamıyarak, arkasından gelen üç dört tane Sarı üniformalı Hitler askeri tarafından yakalandı, sürüklene sürüklene götürüldü.

Ben bu çocuğu pek iyi tanıyordum. Bundan başka kendisinin tevkifine de sebep ben olmuştum. Eğer ben ona camekâna yapıştırılan yaftayı okumasını söylememiş olsaydım, bu zavallının başına bu felâket gelmiyecekti. Binaenaleyh bu meseleden mesul bendim, pek müteessir oldum. Olan olmuştu, şimdi bunu kurtarmak benim vazifemdi.

Derhal bir otomobile atlıyarak Wilhelmştrase' de hariciye nezareti matbuat dairesine gittim orada General — Konsul Dr. Krull'e meseleyi anlattım. O da müteessir oldu, "herhalde bir yanlışlık olmuş!„ dedi. Bana Berlin Polis müdüriyetine hitaben bir tavsiyename verdi. Bu mektubunda yanlışlıkla tevkif edilen Yahudi memurumun derhal tahliyesini rica ediyordu.

(Sonu Yarın)

Davet

Ünye Kültür Direktörü Bay Kemalin İstanbulda Pendikte bulunduklarını haber aldık.

Kendilerinin gazetemiz idare direktörlüğüne müracaatlarını rica ederiz.

ÜLKEMİZDE

İzmirde

Uçuş alanı yapmak için

Sovyet uzmanlar incelemelerde bulunacaklar

İzmir, 9 (A.A.) — İzmirde açılacak olan Türk kuşu şubesinin tesis edeceği uçuş alanı mütehassısları Sovyet tayyarecilerinden Anohim Yoldaş ile diğer iki arkadaşı dün akşam Afyon trenile şehrimize gelmişler, istasyonda tayyare kurumu direktörü ve diğer bazı zevat tarafından karşılanmışlardır.

Misafirlerimiz burada alan için müsait bir yer arayacaklar, bir hafta kadar kalacaklardır. Türk kuşu şubesi tesis edildikten ve uçuş alanı da tamamen hazırlandıktan sonra İzmir gençlerine motörsüz tayyare ile uçuş öğretilmesi temin edilmiş olacaktır.

Erganide Altın madeni bulundu

Ergani civarında Keban denilen yerde açılan büyük kuyuda zengin bir altın damarı meydana çıkarılmış, on tondan fazla ham altın bulunmuştur. Bulunan parçalar şimdiye kadar yapılan masrafı kapatacak değerdedir.

İki dere arasında bulunan, etrafı yüksek tepelerle ve bahçelerle örtülü olan Keban civarındaki araştırmalarda tepelerden bir çoğunun altın ve gümüş madenleriyle dolu olduğu görülmüştür. Bu arada kükürt bakır, saç, demir madenleri de vardır. Bu dağların bir çok yerleri kazılmış, araştırmalar yapılmış, müsbet sonuçlar alınmıştır.

Madendeki kuyuların yanlarında tüneller açılmağa başlanmıştır. Kuyuların içinde zehirli gazlar bulunduğu için buralarda iki hava motörü ve bir de lâğım delmek için kompresör makinesi çalışmaktadır.

Keban madeninin karşısındaki Fırat yanında Uludağın eteğinde bir de zengin alçı madeni çıkmıştır. Bu alçının Avrupa alçılarından yüksek derecede olduğu anlaşılmıştır.

Alacağını isteyen adam ağırcayaralandı

Mecitözü, (Özel Aytarımızdan) — İlçemizin Kertme köyünde bir yaralama vak'ası oldu. Bu köyde oturan Mehmet oğlu Hamdinin, komşularından Halilde alacağı varmış; gidip alacağını istemiş, Halilin oğlu Musa buna kızmış, babasından alacak isteyen adamı başından taşla yaralamıştır Halil oğlu Musa, Mehmet oğlu Hamdinin ağır surette yaralanmış olduğunu görünce korkmuş, kaçmıştır.

İlçebay Fazil Özsoy ile jandarma komutanı Bay M. Alpman hadiseyi haber alınca hemen Kertme köyüne giderek tahkikata başlamıştır. Yaralı Çorum memleket hastanesine gönderilmiştir; yaralıyan Musa yakalanmıştır.

Zafranbolu şehri nereye götürülecek?

Su derdi nasıl halledilecek — Bir Fransız mühendise şehrin haritası yaptırılıyor

Zafranbolu şehri nin genel görünüşü
(İşaretli binalardan biri hükûmet konağı, ötekisi saat kulesidir).

Zafranbolu, (Özel aytarımızdan) —Bundan iki sene evvel İçişleri Bakanlığı Zafranboluya Bay Bürhan adında bir şar uzmanı (şehir mütehassısı) göndermişti Bay Bürhan, Zafranbolunun şimdi bulunduğu yer ile bu yerin çevresindeki alanlarda incelemeler yapacak, iş sonunda hazırlayacağı raporunu İç Bakanlığına verecekti. Çünkü kasabanın, halen bulunduğu dere içinden, sayfiyesi olan bağlar civarına kaldırılması keyfiyeti mevzuubahisti. Bitirilen bu rapor alâkadar olan makama verilmiştir.

Bu rapora göre Zafranbolunun ne şimdi bulunduğu dere içinde kalması, ve ne de bağlar alanında kurulması muvafık görülmemiş, Yeni yapılacak şarın İstasyon caddesi ile Kışlalar arasındaki geniş alanda temelleşmesi faydalı olacağı ileri sürülmüştür. Binaenaleyh iç bakanlığınca yapılacak inceleme sonunda işin ne suretle yapılması lâzım geldiği tesbit edilecektir. Şimdi Zafranbolu halk yapılması uzun yıllara bağlı olan bu şar işinden ziyade hayatını ve sıhhatini alâkadar eden çok önemli bir işin başarılmasına çare arıyor.

Bu iş, su işidir.

Zafranboluda belli başlı üç su vardır. Bunlardan, membaındaki derecesi on sekiz olan (İzzetpaşa) suyu kasabayı sulamaktadır. Şarın her tarafındaki müteaddi çeşmelerden bu su yaz kış bol bol akmaktadır. İkinci su, şarın sayfiyesi olan Bağlardaki (Mağara) suyudur. Bu su da Bağlar arasındaki yapılara arıkla dağılmaktadır.

Üçüncü su, Kirkille mahallesini sular ve kaynağından itibaren geçtiği açık bir hendekten mahalle arasına kollar salar. Fakat membaları temiz olan bu suların maalesef hiç biri alındıkları yerlerde içilecek vaziyette değildirler. Çünkü o yerlere gelinciye kadar kirlenmektedirler.

Meselâ Kirkille suyunun güzergâhında hanlar vardır ve bu hanlara gelen köylüler ayaklarını, çarıklarını ve diğer şeylerini bu suda yıkarlar, ayni su o vaziyette evlere dağılır. Diğer suların vaziyetleri de Kirkille suyunun aynidir. Bu işin onarılması ve halk sıhhatinin korunması şimdiye kadar belki yüzlerce defa alâkadar makama teklif edilmişse de yapılan bu teklif ve teşebbüslerin hiç birisi sonuç vermemiştir. Yalnız İlçe Bay İhsan Ünal'ın esaslı girişimi neticesi olarak Mağara suyunun büyük ve kapalı bir havuza toplanması ve bu havuzdan dağıtılması tasavvur edilmektedir.

Yalnız bu iş de, dedikoduyu mucip oluyor. Çünkü bu iş için tabiî olarak bir hayli masraf edilecek ve neticede de su, evler sıra hesabı ile ve para ile satılacak. Fakirler bu işe muarızdırlar. İçmekten başka bağlarını, bahçelerini, bostanlarını sulayan bu suya para vermiyeceklerini ve netice itibarile sıkıntı çekeceklerini ileri sürmektedirler.

Buna rağmen İlçe Bay Genel esenlik ile (umumî sıhhatle) ilgisi olan bu işi yapacaktır.

Bartın—Zafranbolu şosesi üzerinde olan ve şar özeğine üç kilometrelik uzaklıkta bulunan Kirkille mahallesinde yüz kadar ev vardır. Halkın içtiği su yukarıda yazdığım şekilde altında kayıtsız ve şartsız pis bir sudur. Binaenaleyh halk her dakika hayatlarını tehdit eden bu suyun ıslâhı için belediyeye anlatamadıkları dertlerini hükûmete duyurmak istiyorlar. Bu itibarla lâzım gelen teşebbüslerde bulunuyorlar.

Şüphesiz ki hükûmet; sağlık ve gürbüzlük için en önemli bir âmil olan bu su derdinden halkı kurtaracaktır.

Kadastro mühendislerinden Bay Remzi isminde bir Fransız şarın haritasını yapmaktadır Dokuz ayda başarılacak olan bu iş için sekiz bin lira kadar bir para verilecektir. Bay Remzi işine üç hafta evvel başlamıştır.

Celâl alih Güney

İstanbul Belediyesi Şehir Tiyatrosu

Bu hafta Tepebaşı Belediye Tiyatrosu: Perşembe, cuma, cumartesi, pazar günü akşamları saat 21 de (DELİ DOLU) 3 perde operet. Yazan: Ekrem Reşit, besteliyen Cemal Reşit.

Dodenin Keçisi Cibi...

(Baş tarafı dünkü sayımızda)

Bu sırada garip bir tesadüf Necip Raziyi İstanbuldan uzaklaşmağa mecbur etti. Anadolunun uzak bir köşesine oldukça mühim bir memuriyete tayin olundu. Necip Razi kadını alıp götürmek istedi. Fakat o razı olmadı. İstanbuldan ayrılmak istemiyordu. Burada başka bir iş bulmasını istiyordu. Zavallı kadın bütün hayatını rahat içinde geçirmiş olduğu için bundan başka türlü bir hayat hatırına gelmiyordu. İstanbulda geçirdiği hayatın olduğu gibi devamını arzu ediyordu.

Fakat kadının bu arzusu beyhude idi. Necip Razi için yeni tayin edilen işe gitmek zarureti vardı. Bunu kadına anlatmağa çalıştı. Fakat muvaffak olamadı. Arada acı sahneler oldu. Hülâsa günün birinde bu münakaşalar kavgaya vardı. Necip Razi kadına söz anlatamayınca kendisinin aldandığına hükmetti. Eğer beni sevmiş olsaydı benimle beraber her yere diderdi diyerek darıldı ve gitti. Hattâ bu defa yeisinden İstanbuldan uzaklaştığına memnun olarak gitti.

Kadın ise yanlış bir hayale sapılanmıştı. Necip Razi yine bir gün kalkıp gelecek, kendisini arayacak sanıyordu. Onun bu ümidi boşa çıktı. Necip Razi İstanbuldan çıkıp giderken kendisine en küçük bir haber bırakmadı. Kadın onun Anadoluya gitmiş olduğunu neden sonra öğrenebildi.

Bu hal kadının hayatında yeni bir safha açmış oldu: Necip Razinin uzaklaşmış olması zavallıyı şaşırttı. Onsuz yaşamak kendisine çok ağır bir yük gibi geldi. O varken tahammül ettiği bir takım şeylere bu defa tahammül edemez oldu. Etrafında olan her şey ona karşı rengini ve manasını sanki birdenbire değiştirmişti. Evi içinde kendisini mahpus gibi görmeğe başladı. Kocasına karşı evvelce sessizken bu defa isyankâr tavırlar aldı. Oğulları lisede imtihanları ile meşgul olduğu için onları hatırına bile getiremiyordu.

İşte kadın böyle bir sinir buhranı içinde çırpınıp durduğu bir sırada Necip Raziye bir mektup yazdı. Gel, beni al, dedi. Fakat Necip Razi bu yalvarış mektubuna dehşetli bir mukabelede bulundu.

İstanbuldan giderken yemin etmişti. Eğer bu kadın bana mektup yazarsa daha açmadan kendisine geri göndereceğim, demişti. Gelen mektubun ondan olduğunu anlayınca ayrı bir zarf içerisine koyarak geri çevirdi. Kadının büyük bir yeis içinde yazmış olduğu mektup haftalardan sonra olduğu gibi eline geldi.

Bu darbe kadına o kadar ağır geldi ki, kendisini öldürmek bile istedi. Fakat teşebbüsü neticesiz kaldı. Bu teşebbüsü tekrar etmeğe de kendinde bir daha cesaret bulamadı.

Bu biçare kadın artık mahvolmuş demekti. Her şeyi yapmağa hazırdı. Hayatta her şey olmak için kendinde bir istidat hasıl olmuştu. Yalnız bir şey muhakkaktı: Bundan sonra şimdiye kadar yaşadığı hayata devam edemezdi. Necip Razinin İstanbulda, evinin yanında bulunduğu zamanki halini bir daha bulamazdı. Yeis içinde, cesaretsiz ve ne yapacağını şaşırmış bir halde önüne ilk gelen, kendine elini ilk uzatan onu alıp götürebilecekti.

Nasıl ki, netice de böyle oldu. Zannediyorum, bu maceranın sonunu artık biliyorsun. Kocası çok haklı olarak boşama davası açtı. Az zaman içinde kararı da aldı. Bütün âlem bu kadına karşı arkasını çevirdi. Âşığı kendini terketmişti. Ve artık muhakkak olan sukut başladı.

Şimdi vaziyeti anlıyor musun?

Geçen gün Alfons Dödenin (Değirmenden mektupları) nı okurken bu kadını hatırladım. Bilirsin ya, burada bir (Seguini'n keçisi) hikâyesi vardır. Dışarıya çıkan keçi sabaha kadar kurtla pençeleşir, nihayet sabah olur, keçi kuvvetten düşer, kurt keçiyi yer.

Bu kadın da işte tıpkı Seguin'in keçisi gibi dehşetli bir macera geçirdi. Yalnız aralarında bir fark var. Bu defa kurt keçiyi yemek için sabaha kadar uğraştıktan sonra bırakıp gitti. Fakat zavallı keçicik o kadar yorulmuştu, o kadar kuvvetten düşmüştü, o kadar yaralı ve takatsız olarak yere düşmüştü ki vahşî hayvanların en alçağı, en bayağısı, en berbadı geldi, onu yedi.

* *

Matbaamıza gelen izerler:

Çınar

İstanbul Şehir tiyatrosu aktörlerinden M. Kemal Küçük, Çınar isimli on iki tabloluk telif bir piyes yazmış, bu piyes İkbal kitap evi tarafından bastırılıp çıkarılmıştır. Sanatkâr küçük Kemalin inkılâp ve tiyatro edebiyatımız için büyük bir kazanç olan eserini okurlarımıza tavsiye ederiz.

Siyasal bilgiler

Memleketimizin en ciddî ve özlü fikir mecmualarından olan siyasal Bilgilerin 52 inci sayısı çıkmıştır. Bu sayısında sosyal, siyasal, ekonomsal ve hukukî alanda faydalı ve değerli etütler bulunmakta ayın siyasası kronolojisi ve bibliyografyası yapılmaktadır.

Okurlarımıza tavsiye ederiz.

Yazan: Kadircan Kaflı

Bölem: 40

Gemiye, Karakartala yürüyün.. Orada toplanacağız ve ilk iş olarak kendimize bir reis seçeceğiz.

— 1 —

BURAK REİS

Başta Kara Hasan olduğu halde bütün leventlerin gözleri yaşlı idi. Nice ölümler, nice fırtınalar ve ağrılara karşı bir tunç sertliği gösteren bu yiğit Türk çocukları, şimdi bir yas içinde idiler. Yıllarca ardında zafere koştukları reislerini kaybetmişlerdi Onun kumandası altında bileklerinin, ayaklarının, bütün varlıklarının kat kat kuvvetlendiğini görürlerdi. Kendilerinden beş on misli düşmana göz açtırmamışlardı.

Halbuki şimdi hepsi de kendilerini kanatları kırılan, pençeleri sökülen, gözleri dumanlanan birer kartaldan farksız buluyorlardı.

Bunların içinde Kara Hasnala Burak Reis ve daha bir iki kişi, başka türlü düşünüyorlardı:

Kara Veli öldü ise onun gittiği yolda gitmek için ne engel var? Aramızdan biri reis olur ve biz onun ardında, Kara Velinin öcünü de alırız..

Bu düşünceyi ilk olarak açığa vuran Burak oldu.

Mezardan dönmüşlerdi.

Kara Kartal kıyıda idi.

Kalbi göğsünden alınmış gibi sessiz duruyordu.

Leventler onun bağlandığı yerde toplanmışlardı.

Kimse bundan sonra ne yapılacağını söylemeğe cesaret edemiyordu.

Fakat burak bu sessizliği bozdu:

— Arkadaşlar!.. üzülmekten birşey çıkmaz.. Hele gözyaşı dökmek bir Türk yiğitine yakışmaz. Kaybettiğimiz varlık bütün bir dünya idi. Bizim gözümüzü açtıran, bayrağımıza engin ufukları gösteren o oldu. Lâkin ölmeden önce bile kendi yerini boş bırakmadığına emindi. Elbet bir gün ölecekti. Nice başlar ve nice yiğitler öldüler. Biz de öleceğiz. Fakat her ölenin ardından onun yaptığı işleri sürdürmek gerektir. Bizim bu halimizi Kara Veli görmüş olsaydı sanırmısınız ki hoş görürdü? Gemiye.. Kara Kartala yürüyün.. Orada toplanacağız ve ilk iş olarak kendimize bir reis seçeceğiz.

— Doğru söylüyor.. gemiye!..

Kara Hasan bile bu sözleri dinlerken gözlerini silmiş, yaşlarını kurulamıştı.

Şimdi bütün yiğitler, atılgan ve iyi yürekli reislerinin ardından bir damla bile olsa gözyaşı döktükleri için utanıyorlardı. Ağlamak, erlerin değil çocukların ve kadınların işidir.

Deli Murat ateş gibiydi:

— Reisin öcünü almalıyız.. Onun öcünü almak için yaşıyacağız..

— Öç istiyoruz..

— Öç istiyoruz..

— Gemiye..

Uyuyan ve esniyen bir arslan sürüsü sanki birden uyanmış, gerilmiş ve ileri atılmıştı.

Şimdi hepsi de Kara Kartalın kıç kasarası önünde toplanmışlardı. Fakat biribirinin yüzüne bakıyorlardı. Çünkü ortada bir reis yoktu. Biraz önce yoldaşlarını coşturan Burak da susuyordu. Çünkü ortaya çıkmak ve reis yerine geçmekle, reis olmak istediğini sanacaklardı. O ise her şeyden önce Kara Velinin yerine Kara Hasanın geçmesini diliyordu. İçlerinde hemen hemen en genç bir levent idi amma bu yere lâyıktı.

Kara Hasan bu sessizliği bozdu:

— Arkadaşlar, Burak çok doğru söyledi. Reisin gittiği yolda yürümeliyiz. Fakat bu yürüyüşe başlamadan önce kendimize yeni bir reis seçmek gerektir. Ben bunun için..

Burak ileri atıldı:

— Doğrudur. Bir reis seçmeliyiz. Bunun için en uygun olan da Kara Hasandır. O, hepimizden genç olduğu halde hepimizin önünde gitmiştir. Hele son savaşta birdenbire yılanların düşman gemisine saldırtılması ne kadar iyi oldu. O olmasaydı şimdi bizim hepimiz, Kara Kartalla beraber denizin dibini boylamış olacaktık.

Kara Hasan arkadaşının sözünü kesti:

— Ben vazifemi yaptım. Herkes de benim kadar, hattâ benden çok çalıştı. Fakat reis olamam. Buna benden daha ziyade lâyık olanlar var... Ben reislik için Burakdan..

— Hayır, hayır. Sen Kara Velinin oğlusun. Onun yüreği var sende... Onun yerine sen geçmelisin!..

— Bu, bir padişahlık veya prenslik değildir. Leventlikte bir reis için gerek olan, bilek ve savaş üstünlüğüdür.

Konuşma uzayacaktı.

Deli Murat söze karıştı:

— Kara Hasan doğru söylüyor. Fakat onda bilek ve savaş üstünlüğü de vardır.

Başkabir yiğit bağırdı:

— Kara Hasan reis olsun!..

— Olsun!..

— İkisi de eşsiz yiğittirler. İkisi de reis olabilirler. Bir gemi daha ele geçrince ona da Burak, reis olur.

Kara Hasan, Burakın elinden tutarak hemen hemen zorla kıç kasaranın üstüne çıkardı:

— Mademki beni reis olarak seçiyorsunuz, var olun!.. Aldım, kabul ettim. Fakat bu iş için benden daha uygun birisi var ki o da Buraktır. Bundan başka o benden daha büyüktür. Babamı ve beni seviyorsanız onun reis olmasını isteyiniz. Zaten babam, gemilerimizi çoğaltmak kararını verdiği zaman yakaladığımız ilk gemiye onu reis yapmıştı. Şimdi onun boşalan yerine geçmelidir. Burak, şimdi reis seçilmiyor. Onu Kara Veli çoktan reis yaptı. Bunu ne çabuk unuttuyorsunuz?..

Herkes biribirine baktı.

Sahiden, ne çabuk unutmuşlardı.

Deli Murat alkışladı:

— Artık kimsenin bir diyeceği kalmadı. Yaşasın Burak Reis!..

— Yaşasın Burak Reis!..

— Yaşasın!..

Coşkun bir alkış ve gürsesler havayı sarstı.

Bir gün önce mezar kadar sessiz ve yaslı olan güzel Arta kasabası yeniden canlanmış, coşmuştu.

Halk da geminin etrafını sarmıştı.

Onlar da yeni reisi alkışlıyorlardı.

Burak şimdi el üstünde taşınıyor, minimini kasabanın sokaklarında gezdiriliyordu.

Hemen hazırlığa başlanmıştı.

Vakit kaybetmeden körfezden çıkılacak, kaçan Venedik gemilerinin ardından gidilecekti.

Tasarladıkları işler şunlardı:

Rastladıkları Venedik ve düşman gemilerini insafsızca vurmak.

Alban Armenyoyu kardeşi Jak'ın yanına göndermek.

Niko ile İstelyayı ele geçirerek öç almak.

Gemileri çoğaltarak orada büyük bir filo kurmak ve böylelikle bütün Akdenizi ellerine geçirmek...

Bunun için gerek olan kan ve yürek onlarda bol bol vardı.

Kara Velinin ölümü onları yıldırmamış, büsbütün şaha kaldırmıştı.

Reislerinin öcüne başlangıç olmak üzere Armandoyu Kara Kartalın direklerinden en büyüğüne astılar.

(Arkası var)

Kadıköyü'nün Romanı!

Bölem: 81

Yazan: Safiye Erol

— Bedriye, şuradan buradan bir çok lâkırdılar açtı. Mükerremin İzmirde zengin bir kızla evlendiğinden, yakında karısile İstanbula geleceğinden bahsetti. Orhan da akibet kendine bir iş bulmuş, şehir tiyatrosuna kapağı atmış. Nafile! Necdet bir türlü konuşamıyordu. Nazarın, sırıtarak, sırıttığını belli etmemek için dişlerile yanaklarını kıstırarak getirdiği kahveyi içtikten sonra genç adam ayağa kalktı. Bedriye, mahzun bir bakışla onun gözlerini aradı.

— Sahi gidiyor musunuz? İçeride Almanyadan gelmiş bir misafir var. Madam La Baron Hilde Fon. O, sizinle tanışmak istiyordu. Bir buçuk sene ayrıldıktan sonra bana bir kaç dakika daha feda edemez misiniz?

Necdet, tekrar geleceğini, o zaman fazla kalacağını söyledi. Başı ağırıyor, kulakları oğulduyordu. Bedriye, artık kendini zaptedemiyerek onu omuzbaşlarından tuttu.

— Yapma yavrucuğum, dedi. Ve seninle böyle lâubali konuştuğumu affet. Bana karşı eski dostluğun kalmamıştır belki. Fakat ne de olsa.. ben seni çok severim. Bilmezsin ne kadar ne kadar.. bir kadın senin muhabbetini kabul etmedi diye meyus olacak ne vardı? Söyle ne kaybettin? Bu memlekette öyle genç kızlar var ki ben onların eline su dökemem. Yüzünü buruşturma, öyledir. Hangisini istedin de sana vermediler. Hayata küsme, Necdet. Bak şu gelincik tarlasına, bak şu gergin bir mavi atlas gibi üzerimizde kubbelenen göğe. Bu güzel yerlerde insan senin gibi genç olduktan sonra hayata küsebilir mi? Ve sana şunu da söylemek isterim, daima söylemek istemiştim, fırsat olmadı. İçimde ukde kalmıştır. Sen zannedersin ki..

Ağır ağır ön bahçeye doğru yürüyorlardı. Bedriye, Necdetin kolunu bırakmadan devam etti:

— Zannedersin ki hayatta en büyük acı sevmek ve karşılık görmemektir. Böyle bir kanaatın var, değil mi?

Necdet, öyle değil de ya ne? Der gibi Bedriyenin yüzüne baktı.

— Hayır, bin kere hayır. En büyük acı sevmek, birleşmek ve aşkınızın gün günden ayaklar altında çiğnenerek paçavra edildiğini görmektir. Sen yalnız sevdiğini kaybettin. Ben sevdiğimi de, sevgimi de, sevginin kutsiyetini de kaybettim. Evine git, bu sözlerimi iyi düşün. Belki ne demek istediğimi birdenbire anlayamazsın.

Necdet, onun söylediklerini birdenbire anlamıştı. Bedriyenin elini aldı. Kendi hediyesi olan yüzüğü gördü. Derin bir hürmetle, konuşmadan âciz, için için kanayan, titriyen bir muhabbetle, o sevgili eli öptü. Korkarak sordu:

— Hiç... onu.. gördünüz mü?

Bedriyenin göğsünden ürkek bir nida parçası koptu. Benzi attı, dudakları derhal kuruyup çatlayıverdi. Gözlerini kapayarak, parmakları ile gözlerini ebediyyen söndürmek ister gibi bastırdı. Cevap verdiği zaman sesi o kadar yavaş çıkıyordu ki Necdet güçlükle anlayabildi.

— Talih bana ne yaptıysa yaptı. Her şeyi hoş görüyorum. Her şeyi kabul ettim. Yalnız, yeryüzünde bir zerre adalet ve merhamet varsa, beşerin bütün çektikleri namına, bütün mazlumların gözyaşı hürmetine, Allahım, sana yalvarıyorum. Onu ebediyyen benim karşıma çıkarma.

... Yer yüzünde bir zerre adalet ve merhamet varsa. Fakat yeryüzünde bir zerre adalet ve merhamet yoktur. Bunun böyle olduğunu döne döne dövülerek, kat kat yaralanarak, tekrar tekrar dağlanarak öğrenmek lâzımdır. Ve, çile dolmasın, bu kadar büyük acılar çektim, yarabbi, bari şu küçük acı da eksik olsun, demek boştur. O küçük acı eksik olamaz. O, mutlaka gelip çatacaktır.

Bir akşam Necdet, Bedriye ile Madam Hilde'yi Cevizlikten aldı. Hep birlikte Moda - Yalı gazinosuna gittiler. Tam deniz kenasında bir masaya oturdular. Bu iki sarışın güzel kadın Modada ortalığı biribirine kattı. Herkesin gözleri onlarda idi. Hattâ karşıdaki Koçonun gazinosuna gidip haber veren işgüzarlar oldu. Bedriye hanım gelmiş, yanında güzel bir ecnebi kadını ile Moda - Yalıda oturuyormuş haberini duyanlar hürya akın ettiler Koçonun müessesesi bir anda boşaldı, yalı, teraslarına varıncaya kadar doldu. İki gazinoda birer orkestra vardı, durmadan çalıyorlardı. Sandallarda şarkı söyliyenler, keman mandolin çalanlar, küçük armonik çalanlarla bütün Moda muazzam bir musiki dalgası altında inliyordu. Bu cünbüşün aksi sadası karşı sahillere vuruyor, oradan Belvünün orkestrası, Vecihinin hangarındaki radyo cevap veriyordu. — Bedriye çok dalgındı. Moda iskelesinden kalkan bir vapura bakıyordu. İskele binası vapuru örttüğü için evvelâ Siliyon feneri meydana çıkıyor ve sonra, ışıklı pencereleriyle, ağır ağır vapurun gövdesi iskelenin arkasından sıyrılıyordu. — O aralık orkestra pek moda olan bir tangoyu çalmağa başladı. Çalgıcılar, güfteyi almanca olarak beraber söylüyorlardı.

Liebe var is nie..

(Bu hiç bir zaman bir aşk değil, bir başkaydı.. ilh...)

Madam Hilde, eyvah! diyordu, İstanbulda da bunu mu dinliyeceğiz? Biz bunu Berlin, gülen barlarında işite işite bıktık, usandık

Tango çalınırken, civar masalardan yüksek sesle güftesine refakat edenler ve yan yan Bedriye ile Necdeti süzenler vardı.

Orhan masalarına geldi ve Necdetin kulağına eğilerek:

(Arkası var)

BALKANLARDA

Bulgarlar Türk dostluğundan bahsediyorlar

"Balkan sulhunun muhafazası namına Türkiye ile Bulgaristanın daha fazla dostlaşması icab eder,,

Sofya, (Kurun) — 6 ağustos tarihli Bulgarca Utro gazetesi, Türk — Bulgar dostluğundan bahsetmekte ve iki devlet arasında muallâkta kalmış uzlaşılamıyan hiç bir mesele olmadığını, Türk — Bulgar milletlerinin sevişmekte olduğunu yazdıktan sonra, Yunnistandaki dahilî karışıklıkların devam etmekte olduğunu, ve rejim meselesinin kat'î surette halli için geneloy (reyiâm) yapılması yaklaştıkça bu karışıklıkların daha fazlalaşacağını, bunun için Balkanlar sulhunun muhafazası namına, Türkiye ile Bulgaristanın daha fazla dostlaşması icap ettiğini ve Ankarada bu yakınlaşma lüzumunun bir dakika evvel anlaşılması her iki devlet için çok menfaatli olacağını yazmaktadır.

Habsburg hanedanı ve Romenlerin düşüncesi

Eski Romen başvekillerinden Manyu Diminyatsa gazetesine şu sözleri söylemiştir:

"Romenler Habsburg hanedanının tekrar tahta çıkmalarına katiyetle aleyhtardır. Avusturyanın Almanyaya iltihakına da müsaade edilmiyecektir.

Avusturyada, Almanyaya iltihak fikirleri çok yavaşlamıştır. Bütün dünya bilmektedir, ki Avusturyadaki ekonomik buhranı doğuran şey, Habsburgların tahttan uzaklaşması değildir. Habsburgların yeniden tahta gelmeleri, Almanyayı olduğu gibi Avusturya - Macaristan imparatorluğunun mirasçısı olan hükûmetleri derhal ayaklandıracaktır.

Avrupanın sulh ve selâmet içinde yaşayışma yardım edecek olan mesele şudur:

Tuna konfederasyonu yapmak..

Romanya ve küçük itilâfa dahil diğer devletler, hattâ Lehistanı dahi içine alacak olan Tuna konfederasyonu cenubu şarkî Avrupa hükûmetlerinin terakki ve sulh içinde yaşamalarına sebep olacak yegâne çaredir.,,

Bulgaristan ve Macaristanın silâhlanması

Bulgar gazeteleri, Kolespondens Universel gazetesinden alarak şu yazıları yazmaktadırlar:

"Versay muahedesinin yasak edici maddelerine rağmen Almanya silâhlandı. Bulgaristan ile Macaristanın da Almanyadan örnek alacakları şüphesizdir.

Sulh muahedelerinin yapılmasından iki yıl sonra bu iki çiftçi memleket, uluslar sosyetesine müracaatla ücretli ordu tutmağa bütçelerinin uygun olmadığını bildirmişlerdir. Sulh muahedelerinin ahkâmını büyük bir hüsnü niyetle tatbik etmiş olan Macaristan ile Bulgaristana karşı bugüne kadar olduğu gibi, bundan sonra da sert davranmak bilmeyiz, ki doğru mudur?

Almanya istediğini yaptı. Avusturyaya silâhlanmak hakkı verildi. Böyle olduğu halde, ve sulh muahedelerinin ahkâmı kuvvetten düştükten sonra Macaristan ile Bulgaristanın isteğine, büyük devletlerin muvafakat edeceği şüphesizdir.

Yalnız küçük itilâf bu arzuya muhalefet etmekte ise de, İngiltere, Fransa ve İtalya hükûmetleri Stresada son sözlerini söylemiş bulunuyorlar.

Madem ki, Macaristanın, Tuna paktına, Bulgaristanın da Balkan paktına iştirakleri arzu olunuyor. Küçük itilâf, meselesinin ciddiyeti nazarı dikkate alınarak Strezaya yapılan davete boyun eğmelidir.,,

öldürülen Arnavudlar meselesi

Yugoslav — Arnavutluk hududunda ağustos (5) gecesi öldürülen altısı erkek, ikisi kadın, sekiz Arnavudun kim olduklarını tanımak kabil olmamıştır.

Yugoslav — Arnavut zabitlerinden kurulu karışık hudut komisyonu kabahatlıları tesbite çalışmaktadır.

Yugoslavyalılar, 6 Arnavudun iki genç kızı Arnavutluk toprakları içinden çalarak Yugoslavyaya geçirmek isterken hudut karakollarına rastladıklarını ve (dur) emrine itaat etmedikleri için kurşunla mukabele gördüklerini söylemektedirler.

Arnavutların cesetlerine o kadar fazla kurşun isabet etmiştir, ki delik, deşik olan cesetleri tanıyabilmek bunun için mümkün olamamıştır.

Bu kanlı hâdiseden ötürü Arnavutların Yugoslavlardan tazminat istiyeceklerini Bulgar gazeteleri yazmaktadırlar.

Bulgaristanda bolşevizm tehlikesi

On gün önce buradaki Rus sefiri Rasxolnixof Bulgar ordu kumandanlarından 15 kadar generale Sovyet elçiliğinde büyük bir şölen (ziyafet) verildi.

Ordu kumandanlarının bu şölene gitmeleri ve Bolşevik elçisi ile kadeh tokuşturmaları 20 senedenberi görülmüş bir şey olmadığı için, Bulgaristandaki komünist düşmanları (Dumbozlar) tarafından çeşit çeşit tefsirlere uğratıldı.

Sovyet Rusya — Bulgaristan siyasal münasebatı yeniden kurulalı hayli zaman olduğu halde Bulgar ihracatının bu münasebetten hiç bir veçhile istifade edemediğini ileri sürmekte olanlar bu generallerin pHîzdbüyüks(c o Bulgar generallerinin Sovyet Rusya mümessilinin şölenine iştirak etmelerini gazetelerinde şiddetle tenkit etmektedirler.

Bunlar, yazılarında (komünistliğini Bulgaristan içten içe tehdit etmekte ve kemirmekte olduğunu, bu müthiş tehlikeye karşı aklı başında bütün Bugarlık liderleri vakit ve zamanile tedbir almazlarsa, Bulgaristanın mevcudiyeti tehlikede bulunduğunu) söylemektedirler.

Necmeddin

Başbakanımızın Gezisine Ait Hususî Fotoğraflarımızdan

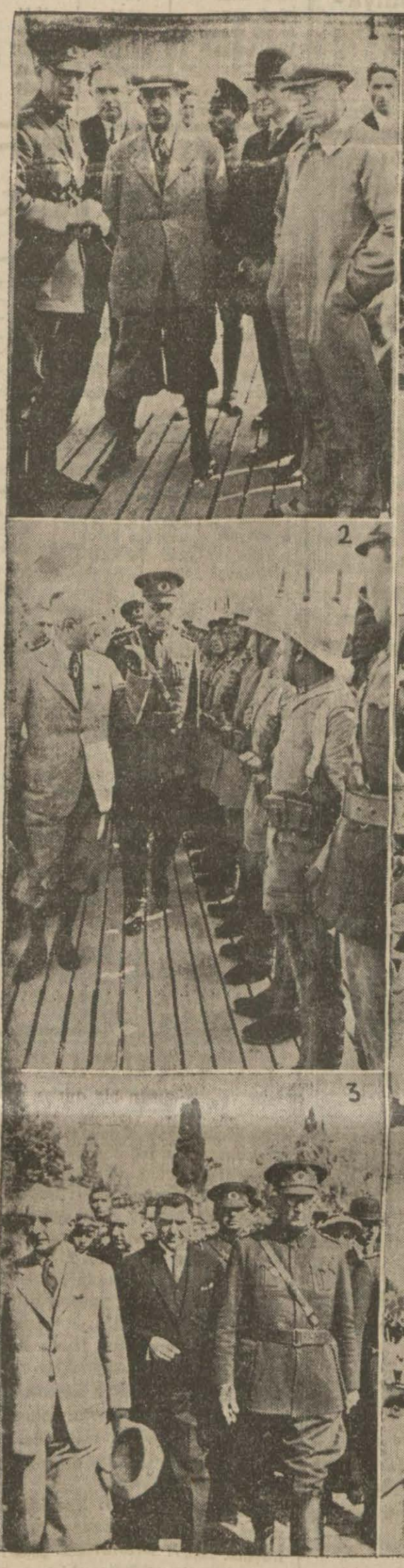

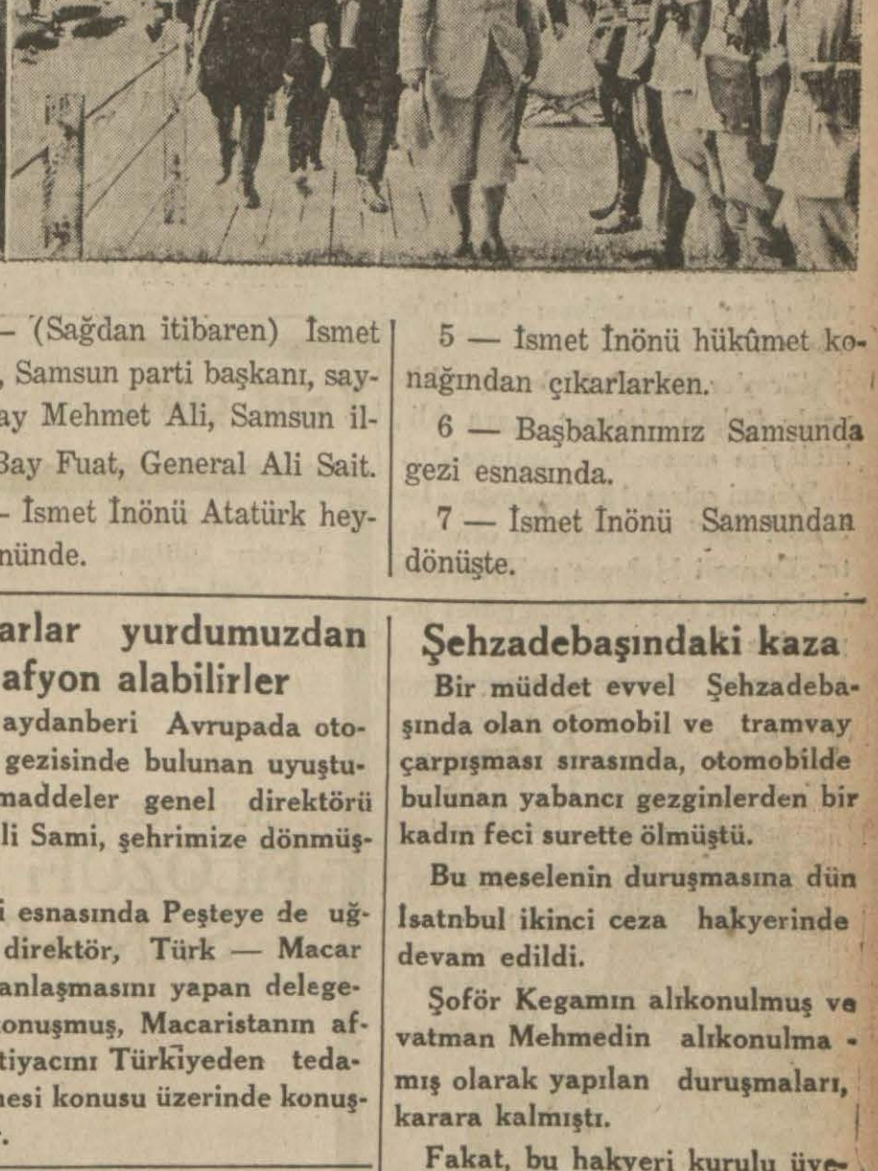

1 — Başbakanımız İsmet İnönü ve Dış İşleri Bakanımız Tevfik Rüştü Aras, Samsun hükûmet memurları arasında.

2 — İsmet İnönü general Sait ile askerlerimizi gözden geçiriyor.

3 — (Sağdan itibaren) İsmet İnönü, Samsun parti başkanı, saylav Bay Mehmet Ali, Samsun ilbayı Bay Fuat, General Ali Sait.

4 — İsmet İnönü Atatürk heykeli önünde.

5 — İsmet İnönü hükûmet konağından çıkarlarken.

6 — Başbakanımız Samsunda gezi esnasında.

7 — İsmet İnönü Samsundan dönüşte.

Açık konuşmalar

Parasız ve yatılı okumak için

Okuyucularımızdan Bayan Sıdıkaya:

İlk okulun ikinci sınıfından üçüncü sınıfına geçen bir çocuğun parasız ve yatılı olarak hiç bir okula kabul edilmesine imkân yoktur.

Yalnız üçüncü sınıftan dördüncü sınıfa geçen çocuklar her yıl sınaçla Darüşşafakaya kabul edilirler.

Çocuğunuzu bir yıl daha okutmaya çalışınız.

Yeni fındık ürünlerimiz

Bu yıl Karadeniz kıyısında bol fındık ürünü olduğunu evvelce yazmıştık.

Yeni fındık ürünlerimize ilk evvel Alman piyasası istekli çıkmış, ve bir çok Alman tecimerleri, şimdiden Trabzona gitmişler, ilk ürünü Almanyaya göndermişlerdir.

Macarlar yurdumuzdan afyon alabilirler

Bir aydanberi Avrupada otomobil gezisinde bulunan uyuşturucu maddeler genel direktörü Bay Ali Sami, şehrimize dönmüştür.

Gezi esnasında Peşteye de uğrayan direktör, Türk — Macar tecim anlaşmasını yapan delegelerle konuşmuş, Macaristanın afyon ihtiyacını Türkiyeden tedarik etmesi konusu üzerinde konuşmuştur.

Şehzadebaşındaki kaza

Bir müddet evvel Şehzadebaşında olan otomobil ve tramvay çarpışması sırasında, otomobilde bulunan yabancı gezginlerden bir kadın feci surette ölmüştü.

Bu meselenin duruşmasına dün İsatnbul ikinci ceza hakyerinde devam edildi.

Şoför Kegamın alıkonulmuş ve vatman Mehmedin alıkonulmamış olarak yapılan duruşmaları, karara kalmıştı.

Fakat, bu hakyeri kurulu üyelerinden İsmail Hakkı, birinci cezada davaya baktığı için kurulda değişiklik olmuş, tetkik tamamlanıp karara verilememiştir. Karar, yirmi yedi ağustos salı günü sabahı saat onda bildirilecektir.

Avrupa mektupları

Bükreş nasıl şehir?

Romence yemek listelerinde çorba ve fasulya - Sinayanın şıkları - Macar köylülerinin güzel kılığı

Bükreşin şimal istasyonundan çıkınca göze ilk çarpan şey caddelerin boşluğu ve bir Avrupa şehrindeki dolgunluğun burada bulunmayışıdır. İstasyondan şimale ve cenuba doğru açılan yollarda beyhude yere insan olgun bir şehir görmek için sabırsızlanıyor. Kızgın bir güneş altında; seyrek binalı geniş sokaklar sanki bir çöl ortasında susuzluktan dili kurumuş bir mahlûk gibi cansız yatıyor. Yol yorgunluğunu gidermek için oturacak bir kahve aradım; Bu bir kutup keşfine çıkmaktan daha zor oldu. Yorgunluk ve açlık uzun araştırmalara imkân vermiyordu. Ne olursa olsun diye bir polise gidip mümkün mertebe her lisanda bulunan kelimeleri kullanarak şehrin merkezini sordum. Hiç bir şey anlamadığını ifade eden baş hareketleri ve hafif bir gülümseme ile yüzüme baktı, anladım ki onunla yapılacak iş yok. İstasyondan kalkan tramvayların birisine atladım, işi talihe terketmek en iyisi idi. Tramvay yol aldıkça yollar, evler, her şey güzelleşmeğe başladı, istasyondaki çöl sahnesinden artık eser kalmamıştı.

Nihayet şehrin merkezine varabildim. Kahveler var amma seyrek. Öğle üstü tenha olan sokaklar saat beşe doğru kalabalıklaşmağa başladı. Nakil vasıtaları bol... Tramvaylar, otobüsler gidip geliyor. Avrupa şehirlerindeki tramvay fiyatlarına göre İstanbuldaki tramvay fiyatlarına pahalı denemez. Yalnız bizde saatlerce beklenildiği halde tramvaylar dolu geçer ve vagonlar tekdir. Halbuki burada tramvaylar en aşağı iki vagonla geçiyor. Bu belki de şehrin düz bir sahada olmasından dolayı mümkün oluyor.

Romence; şehirde adamakıllı hâkim, yemek listeleri, umumî ilânlar hepsi Romence... Çorba, fasulya gibi isimler eski temaslarımız neticesi olacak hâlâ listelerde göze çarpıyor. El işaretlerile,zahmetli sahnelerden sonra biraz yemek! yemek kabil oldu.

Saat sekizde Budapeşteye doğru tren hareket etti. Gece hiç bir yer görmek bittabi kabil olmuyor. Yalnız (Sinaya) da elektrikler fazlalaşıyor. Gece yarısı olmasına rağmen otel memurlarından müşteri aramakta oldukları göze çarpıyor. Romanyanın en güzel sayfiyelerinden olan bu şehirde en kibar halk ikamet ediyor. Büyük harpten sonra Romanyaya verilen Macar topraklarından sabaha doğru geçiyoruz. Yemyeşil çimenli ovalarda sararmış ekin tarlalarında ellerinde orakları, beyaz entarili kısa ve siyah aba çepkenli çiftçilerin gidişini görmek nihayetsiz bir zevk oluyor. Avrupanın belli başlı bir zümresi olan ve Tuna boylarına başka bir renk, başka bir ahenk veren Macarlar, başka bir milletin hâkimiyetinde olan bu topraklarda bile bütün kuvvetiyle kendilerini gösteriyorlar.

İnsan öyle zannediyor ki Macar köylüsünün hayatını anlatan bir film için hazırlanmış zevkli, eşsiz bir dekor içinden geçip gidiyoruz. Tren yolu kenarında ara sıra tesadüf ettiğimiz beyaz duvarlı köylü kulübeleri bu yeşil tarlalar üzerinde dekora başka bir güzellik veriyor ve tren çok alışkın olduğu bu güzelliğe fazla bir alâka göstermeden koşuyor, belki de pek haklı olarak koşuyor. Kim bilir ilerde daha ne güzellikler var olduğunu bilerek koşuyor.

Recep Suat

Takvim

	Cumartesi 10 Ağustos 10 C. Evvel	PAZAR 11 Ağustos 11 C. Evvel
Gün doğuşu	5.05	5.06
Gün batisi	19.16	19,15
Sabah namazı	4.22	4.24
Öğle namazı	12,19	12.19
İkindi namazı	16.11	16.11
Akşam namazı	19,16	19,15
Yatsı namazı	21.00	20.59
İmsak	3.09	3.11
Yılın geçen günleri	220	221
Yılın kalan günleri	146	145

BORSA 9-8-1935

Hizalarında yıldız işaretli olanlar, üzerinde muamele görenlerdir. Rakamlar sa. 12 kapanış satış fiyatlarıdır.

Nukut

* Londra	623, —	* Viyana	23, —
* Nevyork	126. 00	* Madrid	17 —
* Paris	169. —	* Berlin	41, —
* Milâno	196, —	* Varşova	23, —
* Brüksel	89, —	* Budapeşte	24, —
* Atina	24, —	* Bükreş	16, —
* Cenevre	820 --	* Belgrad	34, —
* Sofya	24, —	* Yokohama	31, —
* Amsterdam	81, —	* Altın	927, —
* Prag	95, —	* Mecidiye	53, —
* Stokholm	31, --	* Banknot	233 —

Çekler

* Londra	623,25	* Stokhlm	3.1140
* Nevyork	0.7971	* Viyan	4.1834
* Paris	12.03 —	* Madrid	5.8063
* Milâno	9.6986	* Berlin	1,9742
* Brüksel	4.7088	* Varşova	4,2075
* Atina	83.315	* Budapeşte	4,3342
* Cenevre	2.4354	* Bükreş	100,9725
* Sofya	63,4090	* Belgrad	34.6742
* Amsterdam	1.1770	* Yokohama	2.7217
* Prag	19,1675	* Moskova	1095.50

ESHAM

* İş Bankası	9,50 —	Tramvay	29,—
Anadolu	26.00	* Çimento as	10.75
* Reji	2.50	Ünyon Değ.	—,—
Şir. Hayriye	15.—	Şark Değ.	—,—
* Merkez Bankası	58.—	Balya	—,—
U. Sigorta	—,00	Şark m. ecza	—,—
* Bomonti	8,—	Telefon	—,—

istikrazlar — tahviller

* 1933 Türk Bor. I	28.05	Elektrik	—,—
* " II	26,30	Tramvay	31,70
" III	26.75	Rıhtım	44,—
İstikrazı Dahili I	94,12	* Anadolu I	45,80
* Ergani istikrazı	95.—	* Anadolu II	45,80
1928 A M	10,—	Anadolu III	1,40
* Sivas-Erzurum	96,25	* Mümessil A	46 60

RADYO

İSTANBUL — 18,30: Fransızca ders. 18,50: Dans musikisi (plâk). 19, 30: Şobert: Sekizinci senfoni (Bitmemiş senfoni) plâk. 20: Spor konuşmaları. Sait Çelebi. 20,30: Bayan Bedriye Tüzün türkçe sözlü eserler Radyo caz ve tango orkestralarile. 21,35: Son haberler. Borsalar. 21,45: Bayan Babikyan şan. Piyanoda profesör Laşenski. 22,10: Hafif musiki (Plâk).

VİYANA — 17,15: Gramofon, 17, 55; Karışık program. 18,30: Konser. 19,15: Haberler, konuşmalar ulusal yayın 21,05: eğlenceli konser. 21,35: Prag ve Viyana orkestra konseri. 22, 35: Konser. 23,05: Haberler. 23,15: Konser. 23,55: Çingene orkestrası. 24, 50: Eğlenceli konser.

BERLİN — 17,35: Kadınların zamanı. 19,05: Hamburgdan 19,35: Konuşma. 20,05: Breslavdan 20,35: Konuşma. 20,45: Günün akisleri. 21,05: Haberler. 21,20: Alman merkez istasyonu. 22,05: Eski İngiliz dansları. 22, 20: Hikâyeler. 23,05: Haberler 23,20 Spor haberleri. 24,05: Ştutgarttan

BUDAPEŞTE — 17,15: Gençlerin zamanı. 18,05: Konferans. 18,35: Salon orkestrası. 19,50: İşçilerin zamanı. 20,20: Çingene orkestrası. 21,20: Şiirler. 21,50: Opera orkestrası 23, 05: Haberler. 23,25: Piyano konseri 24,05: İtalyanca konferans. 24,20: cazbant takımı. 1,10: Haberler.

BÜKREŞ — 18,05: Orkestra konseri. 19,20: Konser. 20,05: Konferans. 20,25: Gramofon 21,05: Konefrans 21 20: Keman ve klarinet konseri. 22, 10: Orkestra konseri 22,35: Haberler. 24,30: Konser.

PRAG — 17,35: Cazbant takımı 18,55: Çocuk oyunları. 19,10: Tarım konuşması. 19,20: Alman yayını 20, 05: Almanca haberler. 20,30: Süel konser. 21,20: Brünodan. 21,35: Gramofonla bir perdelik opera komik: İspanyada bir saat 22,35: Hümoresk 22,55: Brünodan. 23,20: Haberler 23, 50: Rusça haberler.

Yeni çıktı

Yunan feylesoflarından

Demokrit

Haydar Rifat'ın tercümesi

25 Kuruş

Güreş müsabakaları

Hasılatı Türk hava kurumuna armağan edilmek üzere şehrimiz hava kurumu tarafından ikisi İstanbulda diğerleri de İzmirde ve Ankarada olmak üzere dört büyük güreş müsabakası tertip edilmiştir.

Güreşler Dinarlı Mehmet pehlivanla Çoban Mehmet, Kara Ali, Mülâyim arasında yapılacaktır.

Birinci güreş 18 ağustosta İstanbul Beşiktaş stadında olacaktır. Dnnarli Mehmet pehlivandan başka dört çift te ayrıca güreş yapacaklardır.

KİRALIK YALI

Çengelköyünde Kulelide müstakil, dört odalı, bahçeli, terkos suyunu havi, havadar yaz ve kış için elverişli bir yalı kiralıktır. Görmek için Kulelide bakkal bayan Dilbesteye müracaatları. (V. No. 8506)

Yeni çıktı

DÜN ve YARIN

Tercüme külliyatı

Sayı — 37

SUUT KEMAL YETKİN

FİLOZOFİ ve SAN'AT

İSTANBUL — 1935

Satış merkezi

VAKIT Kütüphanesi

Kuruş 40.

HACI YAŞAR AĞA HASTANESİ

KURUN'un Romanı 67 — Yazan: A. İsmet Ulukut

Doktor ya sevgilisinden hiyanet görüp dünyaya küsmüş, yahut...

Cemil kahkaha ile güldü:

— Nişanlayalım yani! Vallahi güzel bir buluş! Hem niçin olmasın? Binnaz benim kızım değil mi? Doktorun da dostuyum. Aferin hemşire, bu buluşa diyecek yok. Akşam evde bir konuşayım da alt tarafı kolay. Fakat siz bu düşündüklerinizi kimseye söylemediniz ya?

— Hayır, katiyen! Hem kime söyliyebilirim? Doktorun da bu işin benden geldiğini bilmesini istemem. Benim karışmam fuzulî bir müdahale olur.

— Peki, söylemem; merak etmeyiniz.

Hemşire gitti. Polis müdürü hem gülüyor, hem kendi kendine söyleniyordu:

— Bu zamanda da böyle aşklar ne demek? Lâkin doğru! Doktor hangi işe elini koyar da onu sırlara karıştırmaz? İşte sevda faslı da böyle!

— 39 —

BEKLENİLMİYEN, FAKAT SEVİLEN BİR SON

— Alo, sen misin Binnaz?

— Evet, polis müdürü müsünüz?

— Sesimden tanımadın mı kızım?

— Nasılsınız, iyi misiniz?

— İyiyim; fakat sana darıldım. Ne ise sen nasılsın bakayım?

— İyiyim; neden darıldınız? Ben ne yaptım?

— Ne yapacaksın, sözünde durmadın. Hani bize gelecektin?

— Kat'î söz vermemiştik.

— Peki öyle olsun, bugün salı, cumaya gelir misin?

Binnaz masasında çalışan ve bu muhareveyi dinliyen Nezirin fikrini sordu; sonra polis müdürüne cevap verdi:

— Geliriz efendim.

— Ya gene gelmezseniz?

— Mutlak geliriz, söz veriyorum.

— Kaçta?

— Kaçta isterseniz.

— Sabah onda.

Doktora sorduktan sonra:

— Evet, saat onda mutlak geliriz.

— Bekliyeceğim; doktora selâm söyle. Allaha ısmarladık.

— Güle güle.

Cuma günü Binnazla doktor Cemilin evine gitmişlerdi. Hüsnü de orada idi.

Kız kendisini görünce:

— Oh, ne iyi! Siz de buradasınız.

Diyip elini sıktı. Hüsnü cevap verdi:

— Tabiî değil mi? Bir polis hafiyesi her yere girebiblir. Beni belki doktor istemez, amma sizin daima bana hizmet emredeceğinizden eminim.

— Ben mi? Evet sizin dostluğunuza değer veririm. Fakat polis hafiyesile ne işim var?

— Nasıl yok? Hüsnü sizin manevî saadetinizi tamamlamaya vasıta olacak, sivil memur da maddî saadetinize çalışacak. Çalışmıyor mu?

— Bunu inkâr etmem. Babamın katilini buldunuz; yağmacıların elindeki servetimi de kurtarmağa çalışıyorsunuz. Bunun için size borçluyum.

— Borçlu olacak bir şey yok. Hak ve adalet için çalışmak bizim vazifemizdir. Hacı Yaşar Ağa da böyle söylemişti. Değil mi doktor?

Nezir gülümsedi, cevap vermedi. Polis müdürünün bayanı kızı yanına oturtmuştu. Polis müdürü ile sivil memur da doktoru aralarına almışlardı. Bu halde ayrı ayrı konuşan iki takım oldu. Cemilin bayanı Binnazla konuşuyordu:

— Cemilin anlattıkları, senin söylediklerinden farklı değil? Bu adam, hiç bir doktorda görülmiyen bu iktidarı nasıl elde etmiş. Hiç kimse ile görüşmez, hastaneden çıkmazmış.

— Evet, bir yere çıkmaz.

— Bütün gün ne yapar?

— Hastalarile uğraşır, okur, yazar...

— Hastalarla konuşmaz mı?

— Pek az.

— Ya seninle?

— Vazifem lüzum gösterdikçe.

— Gerçekten anlaşılmaz bir adam! Kendisinde duygudan da eser yok, galiba? Bu kadar şefkatli olan bir adama nasıl duygusuz diyebiliriz?

— Peki amma, doktor yemezlerden içmezlerden değil! Hele şu şeytan gibi gözlerine bak! Onun da gönlünde, herkes gibi, bir sevda olması lâzım gelmez mi?

Binnaz cevap vermedi. Kadın devam etti:

— Ben bunun için iki şey düşünüyorum: Ya sevgilisinden hiyanet görmüş, masallarda olduğu gibi, dünyaya küsmüş, yahut....

Binnaz bir ihtiyatsızlıkta bulundu:

— Bunu bannetmiyorum; bana böyle bir şey söylemedi.

Kadın gülümsedi ve sözünü tamamladı:

— Yahut hastahane içinde bir sevdiği var da belli etmek istemiyor.

Binnaz hafifçe kızardı. Kadın bunu da gözden kaçırmayarak devam etti:

— Olur a! Doktorun düşünüşleri de herkesinkiye benzemiyor. Tedavi ettiği bir kıza gönül ilgisi göstermeyi doğru bulmuyor da açığa vurmak istemiyor. Böyle olunca, kendisine acımak lâzım gelir. Kim bilir ne kadar ıztırap çekiyor.

Binnaz gizlice doktora baktı; fakat o, polis müdürü ve sivil memur ile derin bir konuşmaya dalmış olduğu için, bu bakışı görmedi. Kadın küçük bir ara verdikten sonra dedi ki:

— Şimdi bunu bırakalım. Cemil baban, ben de annen olduktan sonra biraz da senden konuşalım.

— Benden mi? Benim için konuşulacak bir şey mi var?

Bunu söyliyen Binnazın sesi hafifçe titriyordu.

(Arkası var)

Harp hazırlıkları arttı!

Cenevre gevezeliğe devam etsin. Bu işde biricik hâkim Faşist hükûmetidir

Pari Suvar gazetesinin Adis Ababadaki aytarı Habeş İmparatoru Haile Selâsiye ile bir görüşme yapmış ve İmparatordan kendi imzasile basılmak iznile aşağıdaki diyevi almıştır:

"Bizim büyük atamız, Hazreti Süleyman diyor ki:

"Akıllı bir adam, düşündüklerini söylemezden önce dilini ağzı içinde yedi defa döndürmelidir.,,

Bu ata sözü bir devlet adamı için aklın başlangıcıdır. Bir başka atalar sözü de: *"Bardaktan dudaklara kadar büyük bir yol vardır.,, diyor.*

Tevratın bize öğrettiğine göre Hazreti Davut, vaktile koca Calotun, bir âdi sapan taşıyle, hakkından geldi.

Bize kalırsa medeniyete yakışmayan bir harbe engel olmak için her şeyi yaptığımız gibi gene elimizden geleni yapacağız. Bu sebeple, ilk günlerde bir hakem heyeti atanmasını (tayinini) istedik. İtalyan hükûmeti bunu kabul etmeyince uluslar birliğine baş vurduk. Bu savaşmalar arasında bir düziye arsıulusal anlaşmalardan kendi üzerine düşen ödevi (vazifeyi) İtalyaya hatırlattık. Sonunda hakkın kuvveti yeneceğine inancım vardır.

Biz, barışa olan bağlılığımızın binlerce örneğini verdik. Ancak bu bağlılığımız bizi topraklarımızın bütünlüğünden fedakârlık etmek derecesine götüremez.

Ual—Ual'in İtalyan sınır kuvvetleri tarafından işgal edildiğini buraya bir İngiliz—Habeş komisyonu gidinciye kadar, imparatorluk hükûmeti bilmiyordu. Bu komisyonda bulunan İngilizlerin de bundan haberleri yoktu. Nitekim Britanya hükûmeti, komisyonun Habeş topraklarında dolaşmasına engel olduklarından dolayı Ual—Ual deki İtalyan delegesine usulünce protestoda bulunmuştur.

Habeş hükûmeti çok defa, hele yağmacıları kovalamak için, askerlerinin burada dolaşmasını uygun bulmuştu. Bu askerler, süel (askerî) üniforma taşımıyorlar, oradaki göçebelerden fark edilmiyorlardı.

Uzun yıllardan beri kendilerine Ogaden çevresi, otlaklarından istifade etmek hakkı verilmişti. Gene bu hakkı İngiliz Somalisi kabilelerine olduğu gibi, İtalyan Somalisindekilere de vermiştik. İşte İngiliz—Habeş komisyonunun Ual—Ual'ı görmek istemesindeki erge (maksat) da bundan ileri geliyordu. İtalyanın hükûmeti, bunu biliyordu. Çünkü İngitere İtalyanlara bildirmişti. Nitekim Sir Con Saymon'un avam kamarasındaki sözleri bunu ispat ediyor.

Hükûmetimiz bu meselede bir bitaraf heyet tarafından verilecek kararın kabul edilip yapılacağını bin defa söylemiştir. Uluslar kurumunun vereceği karar da Habeşistanı süel harekete geçmekten kurtaracaktır.

Bir takım devletlerin bize cebe (mühimmat) gönderilmesini yasak etmesi Habeşistanı haksız olarak aşağı bir derecede buluduruyor. Bu memleketlerin mürahhaslarına resmî notalar verdik. Cebe vermek istememek bitaraflık isteğile izah edilemez. İtalya silâh yapıyor, onun dışardan almak ihtiyacı yoktur. Halbuki Habeşistanın fabrikaları yoktur ve satın almağa mecburdur. Bize bunu reddetmek İtalyan ihtiraslarını teşvik eylemek ve harp tehlikesini arttırmaktır. (İmparator burada Fransa ile olan dostluğu uzun uzun anlatmıştır.)

Bugünkü güç durumda Fransanın memleketimizle olan ananevî dostluğa sadık kalacağını ve Habeşistana erkinliğinin (istiklâlinin) feda edilmesine karşı ilgisiz (alâkasız) bulunmıyacağını kuvvetle sanıyorum.,,

HABEŞLİLER İSTİHKÂM YAPIYORLAR

Roma, 9 (A.A.) — Habeşistanın harp hazırlıkları hakkında Giornale İtalya gazetesi aşağıdaki malûmatı vermektedir:

Eritre cephesinde Tigray'da Habeşler siper ve istihkâmlar yapmışlardır. Bu istihkâmlar bilhassa Makalle bölgesinde yol ağları ile biribirine bağlanmıştır. Hudut yakininde cepane ve harp levazımı dağıtmak üzere merkezler yapılmıştır.

Habeş kuvvetleri Eritre cephesine 1000 ve 2000 kişilik küçük gruplar halinde gelmektedir. Bunlar mitralyözlerle silâhlandırılmışlardır. Ve hemen muhtelif yerlere dağıtılmaktadırlar. Bu suretle 13 Temmuzda 12 bin kişi Aduvada toplanmış bulunuyordu. Hemen hemen her gün Adis Ababadan silâh ve cepane kervanları cepheye hareket etmektedir.

Diğer taraftan İmparator İtalyan ordusundaki zenciler arasında kaçmak hareketi uyandırmağa adamları vasıtasile çalışıyor.

Adis Ababada hava taarruzlarına karşı müdafaa tedbirleri alınıyor. Somali cephesinde, Habeş tahşidatı son safhasına gelmiş bulunmaktadır. Bu cepheye silâh ve cepane gönderilmesi hazırlatılmış ve gerek silâh, gerek asker şimdi otokarlarla yollanmağa başlamıştır.

Tahminlere göre, Temmuz nihayetinde Eritre ve Soma cephelerinde 110 bin Habeş askeri toplanmış bulunuyordu ki, Bunların seksen bini Eritreye karşıdır.

26 Temmuzda İmparator her iki cephede de bütün toplantıların en son 12 Eylüle kadar bitmiş olmasını emretmiştir.

Londra, 9 (A.A.) — İtalyan ordusuna girmek isteyen eski subaylardan ve İngiliz tebaasından bir çok kimseler İtalyan büyük elçiliğine müracaat etmektediler.

Bu hizmet sunumlarının anlamını değerliyen büyük elçilik, bir karar verilmek üzere, bu müracaatları hükûmetine bildirmiştir.

"CENEVRE GEVEZELİLĞİNE DEVAM ETSİN..,,

Roma, 9 (A.A.) — "Giornale d' İtalia,, gazetesi, basın ve propaganda bakanlığının 9 sayılı bildiriğinden bahsederken, Duçe'nin doğu Afrika için alınmasını emrettiği süel tedbirlerin, ihtiyaçlara uygun olarak, düzenle ve sıkı bir surette tatbik edildiğini yazıyor.

Gene ayni gazete diyor ki:

"Cenevre; gevezeliğe ve tehdide istediği kadar devam etsin, büyük İmparatorlukların vücuda getirdikleri misalleri dünya tarihindn silemiyecektir.

Bu işte biricik hâkim, Faşist hükûmetidir. Aytışmalar (münakaşalar) ve araya girmeler, ancak karışıklığa sebep olabilir.,,

Bu gazete, son günlerde alınan tedbirler sonucu olarak doğu Afrika'ya gönderilmek üzere ordudan 7 fırka ile, siyah gömleklilerden 6 fırkanın seferber edildiğini ve ayni zamanda, giden kıt'aların yerini tutmak üzere, bir o kadar yeni fırka teşkil edildiğini ilâve eylemektedir.

Giornale d' İtalia, son seferberlikte en göze çarpan hâdisenin, silâh altına alınan son yeni fırkalardan birinin, malûl gönüllülerden ve son harbde vuruşmuş olan eski muhariplerden mürekkep olduğunu, bunun ise, hükûmet rejimi ile ulus arasındaki tam kaynaşmanın bir belegesi olduğunu kaydetmektedir.

HABEŞ VELİAHTI İSYAN ETMEMİŞTİR

Adis Ababa, 9 (A.A.) — Veliaht Prens Asfau—Vossen'in Desseie'de isyan ettiği hakkındaki haberleri, hükûmet kesin olarak yalanlamıştır.

Sözde isyanı bastırmak üzere uçakla hareket ettiği savanan (iddia edilen) Sü bakanı Ras Mulu Geta, Adis Ababa'dan ayrılmış değildir.

DÜŞEN UÇAKTA ÖLENLER

Roma, 9 (A.A.) — Dün, kaybolduğu bildirilen İtalyan uçağı, Kahireye yakın bir yerde yere düşmüştür. 4 kişiden ibaret mürettebatı ile 3 yolcusu ölmüştür. İtalyan bayındırlık bakanı B. Luigi Razza'da ölen yolcular arasındadır.

Uçak, binbaşı Raffaele Boetani'nin güdemi (idaresi) altında bulunuyordu.

BİR HABERE GÖRE KÜLTÜR BAKANI

Roma, 9 (A.A.) — Kahire yakininde İtalyan Kültür akanının hayatına mal olan uçak kazasında altı kişi daha ölmüştür. Bunlar arasında ünlü İtalyan keşşaflarından Baron Franşetti de vardı.

EDEN KONUŞMALAR İÇİN PARİSE GİDİYOR

Londra, 9 (A.A.) — B. Eden ile Dış işleri Bakanlığı daimî sekreteri Sir Robert Van Sittart, ayın 15 inde başlıyacak olan İngiliz—Fransız—İtalyan konuşmalarında hazır bulunmak üzere Salı günü Parise gideceklerdir.

Yunanistanın Paris elçisi B. Politis, Ual—Ual hâdisesi ile uğraşacak olan uzlaşma komisyonunun beşinci hakemliğini kabul etmiştir.

Uluslar sosyetesi konseyi Eylül başlangıcındaki toplantısında, o vakte kadar uzlaşma komisyonunda görülen işlerle Paristeki üç devlet konuşmaları hakkında yazılmış olan raporları gözden geçirecektir.

Roma, 9 (A.A.) — Yarı resmî "Affari Esteri,, mecmuası, Ual—Ual komisyonunun, Habeş meselesini kotaramıyacağını yazıyor. Bu mecmua, bir İngiliz—İtalyan konferansının çok faydalı olabileceğini, fakat bu konferansın, İngilterenin durumu dolayısıyle çok büyük güçlüklerle karşılaşacağını ilâve etmektedir.

HABEŞ İŞGÜDERİNİN YENİ SÖZLERİ

Bir kaç günden beri şehrimizde bulunan Habeş İşgüderi Bay Markos dün gazetecilere verdiği bir diyevde: "Habeş—İtalyan işini görüşen hakem komisyonuna beşinci üye olarak Yunanistanın Paris Elçisi Bay Politis'in seçilmesinin memnuniyet uyandırdığını, Habeş istiklâline halel getirmemek şartile İtalyanlara Habeşistanda imtiyaz verilebileceğini, nitekim Fransızlara verildiğini; İngiliz—Habeş hududunda daha vahim hâdiseler olduğu halde bunun dostça halledildiğini, ve Japonlara Habeşistandan imtiyazlar verildiği havadisinin bir yalan olduğunu,, söyliyerek: "Bu havadisi, beyazlarla renkli ırklar arasında husumet uyandırmak isteyenler uyduruyor,, demiştir.

25 bin yıl evvele ait kuyular

Bulunanlar arasında üzerinde deve resimleri yapılmış mamut dişleri de var!

Tas ajansından:

Tanınmış büyük Sovyet Argeologlarından profesör Efimenkonun başkanlığı altında bulunan heyet, Varonj şehrinden otuz kilometre uzakta Kostenko köyünde fen bakımından pek önemli bir konak bulmuştur. Bu konak yirmi beş bin yıl önce taş devrine aittir. Araştırmalar arasında, o zamanki insanların kendilerine konak edindikleri on beş metre uzunluğunda, toprak bir kulübe meydana çıkmış, bunun bir ucunda bir kuyu görülmüştür. İçindeki kömürleşmiş mamut ve diğer hayvan kemiklerinden, bunun etleri pişirmek için ocak olarak kullanıldığı anlaşılıyor. Bu konağın çevresinde bir takım daha kuyular bulundu ki bunlarda da büyük avların etleri saklanıyordu. Bütün bulunan şeylerden o zamanki insanların mamut avı ile geçindikleri görülüyor.

Kulübe içinde bulunan diğer şeyler arasında yontulmuş taşlar üzerine kadın, mamut, mağara aslanı, ayı ve deve resimleri yapılmış mamut dişleri vardır. Bu güne kadar bulunan bu gibi eşya arasında böyle deve resmi ilk defa görülmüştür.

Otomobil kazası

Geçende Bahçekapıda sırtında seksen kilo ağırlığında bir şeker sandığı taşıyan hamal Hasan Musaya geri geri sürdüğü otomobille çarparak feci surette ölümüne sebep olmaktan suçlu şoför Niyazinin duruşmasına, İstanbul birinci ceza hakyerinde dün devam edilmiştir.

Dün bazı müdafaa şahitleri dinlenilmiş, duruşma iddia, müdafaa ve karara kalmıştır.

Holivut yıldızları, türlü türlü sporlarla uğraşmağı hiç ihmal etmezler. Bu arada çoğu, kayma sporunu bilhassa tercih ediyorlar. Yukarıdaki resim, "Parmaont,, ın yeni yıldızlarından Bölak Makdonald, Kaygardan, Doroti Tompson, Bonita Barker, Dene Miles kayma sporu yaparlarken alınmıştır. Bu yıldızlar, kayma sporunun hem beden güzelliği ve çeviklik temin ettiğini, he mde sporların en eğlencelisi, en hoşa gideni olduğunu söylüyorlar!

Kültür Bakanlığından:

Ankarada kurulacak Dil ve tarih — Cağrafya Fakültesi için nümune ve şartnamesine uygun olarak 60 sıra, 10 küçük yemek masası, 10 büyük iş masası ve 40 talebe dolabı açık eksiltme yolu ile satın alınacaktır.

Eksiltme yeri Kültür Bakanlığının levazım Dayrasında arttırma ve eksiltme komisyonudur.

Eksiltme tarihi 23—Ağustos—935 Cuma günü saat 13,30 dur.

Muhammen fiyat: 60 sıra için 900 lira, 40 dolap için 600 lira, 10 küçük masa için, 100 ve 10 büyük masa için 200 liradır.

Muvakkat teminat bedeli 135 liradır.

1 — İsteklilerin carî seneye ait Ticaret Odası vesikası göstermeleri ve meslek erbabından olmaları şarttır.

2 — İsteklilerin belli günde ve saatinden önce muvakkat teminat makbuz veya banka mektupları ile komisyona gelmeleri.

3 — Şartnameyi görmek isteyenlerin her gün Kültür Bakanlığında yüksek öğretim genel direktörlüğüne başvurmaları. (2073) (4637)

Istanbul Gümrükleri satış Direktörlüğünden:

M. K. N	Ağırlığı	Kıymeti	Cinsi eşya
863	309,500	41,78	Benzin
864	680	89,76	Benzin

Yukarda yazılı kaçak benzinler 2490 S. kan. 41 ci maddesi mucibince açık arttırma ile satılığa çıkarılmıştır.

İhalesi 12—8—935 Pazartesi günü saat 14 de Satış Reisliğinde yapılacaktır. İsteklilerin bu kanunun 42 ci maddesine göre yüzde yedi buçuk pey akçelerini sandığa yatırıp makbuzlarını bu saatten evvel komisyon reisliğine vermeleri ilân olunur. (4577) Telefon: (23166)

Intanbul gümrükleri satış Direktörlüğünden:

M. K. N.	Ağırlığı K.	Gr.	Muhammen kıymeti lira	Cinsi eşya
871	191	500	11490	Koncunun üst kısmı ile tabanı pamuklu ipek kadın çorabı.

1 — Yukarda yazılı eşya kapalı zarf usulü ile ve arttırma suretile satılığa konulmuştur.

2 — Şartnameler bedelsiz İstanbul Gümrükleri Satış komisyonu Reisliğinden alınacaktır.

3 — Artırmaya ait zarflar 16—8—935 Cuma günü saat 17 de Satış Komisyonu Reisliği odasında açılacaktır.

4 — Muvakkat teminat (862) liradır.

5 — İsteklilerin Ticaret Odasına mukayyet tüccardan bulunduklarına dair odadan alacakları vesaiki usuli dairesinde teklif zarflarına koymaları lâzımdır.

6 — Bu arttırmaya gireceklerin teklif mektuplarını (2490) S. kan. 33cü maddesinde gösterildiği ve yukarıda (3) No. yazıldığı üzere saat 16 kadar makbuz mukabilinde komisyo Reisliğine vermeleri mecburidir (4379) Telefon No. (23166)

yazıldığı üzere saat 16 ya kadar makbuz mukabilinde Reisliğe vermeleri mecburidir. (4379) Telefon No. (23166)

İstanbul ikinci icra memurluğundan:

Mahcuz olup paraya çevrilmesine karar verilen 28 adet Mermerli masa 150 adet tahta sandalye 76 adet kristal ayna, 40 adet maa takım nargile, 1 adet beyaz Rus semaveri, 1 adet yazı masası, 30 adet Bafun kahve tepsisi, 1 adet maa tefarrüat su takımı, 1 adet teferrüat ve kazanile beyaz ocak 2 adet beyaz kahve kutusu 1 adet duvar saati 1 adet marpuç dolabı 8 adet tavla 3 adet Amerikan bezinden güneşlik 12—8—935 tarihine rastlayan pazartesi günü saat 9 dan itibaren Galatada gümrük karşısındaki Aynalı kahvede ve yine 40 adet beyaz demir karyola 40 adet pamuk şilte 40 adet ot şilte 80 adet küçük pamuk yastık 110 adet muhtelif battaniye 40 adet mermerli komedin 22 adet lavumana 22 adet küçük masa 60 adet tahta ve hezaren sandalya 3 adet beyzî ayna 1 adet sarı bronz karyola 1 adet aynalı dolap 1 adet büfe 1 adet demir kasa 1 adet aynalı konsoldan ibaret otel eşyasiyle 14 adet tahta masa 50 adet tahta sandalya 10 adet nargile maa takım 3 adet kristal ayna 1 adet semaver 1 adet su takımı 7 adet tavla ayni günde saat 11 den itibaren Galatada Mumhane caddesinde Yeni hayat nam otel altında birinci açık artırması yapılacağından istekli olanların muayyen gün ve saatte mahallinde hazır bulunmaları ilân olunur. (13651)

İstanbul yedinci icra memurluğundan :

Aksarayda Oruç Gazi mahallesinde köprülü sokak 3 numaralı hanede mukim iken elyevm ikametgâhı meçhul İbrahim Hakkıya:

Sadiyenin bir kıta ilâma müsteniden zimmetinizde matlûbu bulunan 89 lira 7 kuruşun icra masarifile birlikte ve haciz yolile tahsili talep edilmiş ve tanzim olunan 935/2698 dosya numaralı icra emri berayı tebliğ ikametgâhınıza gönderilmiş ise de icra emri zahrına verilen meşruhatta mezkûr ikametgâhı terkettiğinizi ve yeni ikametgâhınız da meçhul olduğu anlaşılmış olduğundan yukarıda yazılı borç ve masrafları işbu ilân tarihinden itibaren bir ay içinde ödemeniz ve borcun tamamına veya bir kısmına ve yahut alacaklının takibat icrası hükmüne dair bir itirazınız varsa yine bu bir ay içinde bildirmeniz ve icra iflâs K. nun 74 cü maddesi mucibince mal beyanında bulunmanız lâzımdır. Beyanda bulunmazsanız hapisle tazyik olunacaksınız ve hakikate muhalif beyanda bulunduğunuz takdirde hapisle cezalandırılacaksınız borcu ödemezseniz hakkınızda cebrî icraya devam edileceği mezkûr icra emrinin tebliği makamına kaim olmak üzere ilân olunur.

Operatör — Üroloğ

Dr. Mehmet Ali

Bevliye mütehassısı

Köprübaşı: Eminönü han telefon 21915

Beyoğlu Mıntakası Varidat Tahakkuk Müdürlüğüne:

Adları ve işleri aşağıda yazılı kazanç vergisi mükellefleri mensup oldukları maliye şubesine verdikleri 932 ve 933 takvim yıllarına ait beyannameleri hesap mütehassıslarınca defterlerile karşılaştırılmak için göstermiş oldukları ticaret ve zatî yuvalarında aranılmış ise de bulunamadıklarından defterlerini getirmek için tebligat yapmak kabil olamamıştır. Hukuk usul mahkemeleri kanununun 86 ıncı maddesi delâletile kazanç kanununun 41 inci maddesi mucibince 15 gün içinde Galatada gümrük karşısında Hüdavendigâr hanında hesap mütehassısları bürosuna defter ve vesaiklerini getirmedikleri takdirde kazançlarının resen takdir edilecekleri ilân olunur (4660)

İsmi	İşi	Ticaret yeri	Oturduğu yer
Şapal Yako Muhittin	Şen Yuva Karathanesi Kırmızı Değirmen ve Eden lokanta ve birahanesi	İstiklâl caddesi 181 İstiklâl caddesi 26, 322	İstiklâl caddesi 181 İstiklâl C. 322 numaralı binanın arkasındaki hanede
Nevro Karaya Noviç	Yıldız pasta, birahanesi	İstiklâl caddesi No. 1	Ayni yerde
M. Margarit	Pansiyoncu	Keresteci sokak 3/3	Ayni yerde
Ahmet Hamdi	„	Şişli sokak 22	„ „
Alfons Danize	„	İmam sokak 28	Nane sokak 2/4
İdris ve şeriki Ahmet	Nolu lokantası	Caddei Kebir 3	Sultanahmet Mahir dede lokantası 47 Ahçı Ahmet Taksim Kilise sokak 19
Yorgi Kendericidis	Sarraf	İstiklâl caddesi 156	Kalyoncu Kulluk 152
Marika Valsemidi	Pansiyoncu	Tarlabaşı 129	Ayni yerde
Kostaki Kalezici	„	Saksı sokak 21	„ „
Nuber Tozan	İtiriyatçı	Sakızağacı 5/1	„ „
Kadri	Rumeli kebapçısı	Bursa sokak 2	Feruzağa Havyar sokak 19
İlya Mayer Liler	Hırdavatçı	Valdeçeşme 6	Lüleci Hendek Revani sokak 1
Aristidi Sitavridis	Çiçekçi ve manav	Hüseyinağa Hristaki han 8	Samatya Yedikule C. 142
N. Astimyan ve E. Taşçiyan	Tütüncü	İstiklâl caddesi 22	Üsküdar Selâmsız 16
Koço Ananyadis	Kuyumcu	İstiklâl caddesi 287	Cihangir Uzunyol S. Angiiidis apartıman 20/4
Miço Kontantinidi	Terzi	İstiklâl caddesi 177/1	Yeniçarşı Haşim Bey apartman 7
Madam Fani	Pansiyoncu	Valdeçeşme 9	Ayni yerde
M. M. Evlanbiya	„	Saksı sokak 15	„ „
Onorin	„	Taksim sokak 37	Valdeçeşme 19
M. Aspasya	„	Nane sokak 18	Keskisçi sokak 24
Matmazel Fani	„	Alyon sokak 15	Ayni yerde
M. Olga	„	Şişli sokak 1	Bekâr sokak 18
Kosti Pazaroğlu	Piruini gazetesi	Mektep so. No. 14	Ayni yerde
Kondakçapulo Kaleçi	Eelgan gömlek mağazası	İstiklâl cad. 122	İmam sokak No. 10
Abdullah ve Nuri	Bolu Lezzet lokantası	Caddei Kebir No. 3	Beyoğlu Kilise S. 19
Dim. Panayotidis	Terzihane	İstiklâl cad. 118/1	Ayni yerde
Ahmet Vasfi ve Aleksandri Anagnostidis	Hazır elbise	İstiklâl cad. 116	A. Vasfi: Kurtuluş Sefa apartımanı Anağnostidis: Sakız ağacı Karanlık S. 6
A. Vasfi ve A. Anğnastidis		İstiklâl cad.	A. Vasfi: Kurtuluş Sefa Apartımanı Anağnostidis: Sakız ağaçı Karanlık S. 6
Salih	Muameleci	İstiklâl cad. 197	İstanbul Beyazıt Tayyare apartımanı 2/27
Samuel Abravunel	Hayvanat muayenehanesi	Bahçeli hamam s. 2	Tozkoparan Akarca cad. 31
Vartan Balyan	Çivi ve elektirik edevatı	Su terazi S. 225/2	Ağahamam Çobanoğlu S. 2
M. Mazel Roz Tünbekciyan	Pansiyoncu	Hava sokak 7	Ayni yerde
Nikola Aleksandiri	Büfeci	Opera sineması içinde	Şişli sokak 17
L. Salsburg	Tuhafiyeci	İstiklâl cad. 154	Mejarlu sokak 29
Necdet İsmail	Komisyoncu	Galata Sen Pier han	Büyük Güzeller sokak No. 3
Hacı Remzi ve Hamit Şirketi	Tütün tüccarı	Galata Arslan han	Şişli Kâathane caddesi 62
J. Herok	Mühendis tesisatı sınaiye müessesesi	G. Danup sigorta han 4/7	Taksim Sıraserviler 144 Apustolidis apartıman 3 üncü kat No. 4
Sait Şerafettin	Mühendis kimyager	Şah kolu Karanfil sokak 10/2	Ayni yerde
Yorgi Roptopulo	Şapkacı	Şahkolu 420	Tarlabaşı Yohan sokak 9
Pelopida Speropulo	Tüccar	Şahkolu caddei Kebir 549	Aynalı çeşme İncekaş sokağında Apustolidi han daire 3
Ş. Lokmagözyan	Elektrik levazımı	Galata Hazaran caddesi 24	Pangaltı Hamam Fatin efendi sokak 62
Mehmet Sadi	Gaz lâmbaları imalâthanesi sahibi	Arap Cami ticaret han 11	Ağa Hamamı Ferah apartıman 2
Süleyman Saffet Mühip Burhanettin	Komisyoncu	G. Danüp sigorta han 25	Empiriyal oteli Kadıköy Moda caddesi Nüsretbey apartman 2
Vestern	Elektrik komisyoncu	Voyvoda C. Bereket han 12/13	Ayni yerde
Jan Antuvan ve Doviç	Tüccar terzi	Şahkule C. Kebir 489	Hayriye C. 4 Apelyan han 7
Enver Şadi r Reşit S.	Makine sinayi tesisat kollektif şirketi	Voyvoda Minerva han 24,25	Enver Sinanköy 54 Şadi, Reşit Sinanköy 56, Tellâ Beyoğlu posta sokak 25 İndevan: Kumbaracı kapı kulu sokak Raditi apartman 11
Adli ve Kemal	Mühendis	Minerve han 6	
Madam Eleni Mihailidi	Tavroniko gazetesi	Yanıkkapı sokağı 7/9	Ayvansaray Kırkanber sokak 19
Jan Ananof	Majistik sineması sahibi	Yüksek kaldırım 448	
Mehmet Rüştü	Malzemei inşaiye ticarethanesi	Azapkapı 53, 61	Şişli Osmanbey Coli sokak Vildan apartman No. 2
Maryo Dellevrino	Komisyoncu	Perşembe pazar Aslan han 1/9	Yazıcı sokak Levi apartman 4
Emil Montiren	„ „	Aslan han 3 kat 6/7	Parmakkapı İmam sokak Ziyabey han No. 5
Kör oğlu Cafer Muhtar	„ „	Minerve han 12	Kuzguncuk Tütsülü sokak 13

Hava Yolları Devlet İşletme Idaresinden:

Telsiz telgraf ve telefon ve radyogonyometre âletleri alınacak.

Hava yolları Devlet İşletme idaresince alıcı ve verici telsizlerle radyogonyometre cihazları alınacaktır. Bunların cinslerini kararlaştırmak için bu âletleri satanlardan âletlerinin muhtelif kataloğlarıyle bütün vasıflarını bildiren izahat istiyoruz.

Verilecek izahat arasında şunlar da bulunmalıdır:

1 — Cihazların fiyatı (Ankara veya İstanbulda teslim şartile Türk lirası olarak)

2 — Cihazların siparişten ne kadar sonra teslim edilebileceği.

3 — Cihazlarla birlikte verilecek yedeklerin cinsi ve miktarları.

4 — Cihazlardan bir tanesinin tecrübe için Ankaraya getirilip getirilemiyeceği.

5 — Cihazların ne gibi şartlar altında ve ne kadar bir zaman için garanti edilebileceği.

6 — Cihazların diğer markalara faik olan hususiyetleri.

7 — Bu cihazlardan hangi hatlarda kullanılmakta olduğu.

8 — Şebekemizde ayni fabrikanın telsiz âletlerini kullandığımız müddetce fabrikanın bize ne gibi kolaylıklar ve yardımlar yapabileceği.

Bu izahat 1—11—935 tarihine kadar Hava yolları Devlet İşletme Müdürlüğüne (referansları bağlı olarak gönderilmiş olmalıdır. Bütün şebeke hakkında telsiz ve gonyometreler için bir proje yaparak o projeye göre yapılacak muhabere tesisatı için umumî bir teklifte bulunmak veya daha fazla malûmat almak isteyenlerin idareye müracaatları. (2048) (4575)

İstanbul sıhhî müesseseler arttırma ve eksiltme komisyonundan:

Bakırköy Akliye ve Asabiye hastanesinin Kriple maden kömürüne kapalı zarfla verilen fiyat fazla görüldüğünden yeniden kapalı zarfla eksiltmeye konmuştur.

1 — Miktarı 500 tondur.

2 — Tahmini fiyatı beher tonu 1450 kuruştur.

3 — Muvakkat teminatı 543 lira 75 kuruştur.

4 — Eksiltme 21/Ağustos/935 Çarşamba günü saat 16 da Cağaloğlunda Sağlık Direktörlüğü binasındaki komisyonda yapılacaktır.

5 — Şartname ait olduğu müesseseden parasız alınabilir.

6 — Eksiltmeye gireceklerin 1935 Ticaret Odası vesikasını ve bu işe yeter muvakkat garanti makbuz veya banka mektuplarile 2490 sayılı kanunda yazılı belge ve usulü dairesindeki teklif mektuplarını yukarda yazılı eksiltme saatinden bir saat önceye kadar makbuz mukabilinde komisyona vermeleri. (4534)

Türk Hava Kurumu

Büyük Piyangosu

Şimdiye kadar binlerce kişiyi zengin etmiştir.

19. cu tertip 4. cü keşide 11 Ağustostadır

Büyük Ikramiye: 35.000 Liradır

Ayrıca: 15.000, 12.000, 10.000 liralık ikramiyelerle (20.000 lira)lık mükâfat vardır...

Kırıkkalede yapılacak inşaat

Askerî Fabrikalar U. Müdürlüğünden:

Keşif bedeli (152373) lira olan yukarıda yazılı inşaat askeri fabrikalar umum müdürlüğü satınalma komisyonunca 23/Ağustos/935 tarihinde Cuma günü saat 15 de kapalı zarf ile ihale edilecektir. Şartname 7 lira 62 kuruş mukabilinde komisyondan verilir. Taliplerin muvakkat teminat olan 8868 lira 70 kuruşu havi teklif mektuplarını mezkûr günde saat 14 e kadar komisyona vermeleri ve kendilerinin de 2490 numaralı kanunun 2 ve 3 maddelerinde yazılı vesaikle muayyen gün ve saatte komisyona müracaatları. (4477)

60 ton devri daim yağı

Askerî Fabrikalar U. Müdürlüğünden:

Tahmin edilen bedeli 22800 lira olan yukarda miktarı ve cinsi yazılı malzeme askerî fabrikalar umum müdürlüğü satınalma komisyonunca 26/Ağustos/935 tarihinde Pazartesi günü saat 15 de kapalı zarfla ihale edilecektir. Şartname parasız olarak komisyondan verilir. Taliplerin muvakkat teminat olan 1710 lirayı havi teklif mektuplarını mezkûr günde saat 14 e kadar komisyona vermeleri ve kendilerinin de 2490 numaralı kanunun 2 ve 3 maddelerindeki vesaik ile mezkûr gün ve saatte komisyona müracaatları. (4478)

Iş kumbarası sahiplerine senede 20.000 lira mükâfat

Iki muhtelif tertip - Yedi kura

Birinci tertip ...

Senede iki defada 414 kişiye on bin lira ikramiye

Her sene 1 Nisan ve 1 Ilk teşrinde kumbara sahipleri arasında çekilen kuralarda ve her defasında 207 kişiye beşer bin lira tevzi edilmektedir.

Birinci mükâfat:	**1000**	**lira**
Ikinci „	**250**	**„**
On kişiye yüzerden	**1000**	**„**
Yirmi „ ellişerden	**1000**	**„**
175 „ onardan	**1750**	**„**

Beş bin liralık kura 1 ilk teşrinde çekilecektir.

Ikinci tertip ...

Senede beş defada beş kişiye on bin lira ikramiye

Yeni ihdas edilen bu kuraların her birinde tek kumbara sahibine iki bin lira ikramiye verilmektedir. Bu kuralar senede beş defa:

Şubat, Haziran, Temmuz, Eylûl ve Birinci kânun

Aylarının ilk günleri çekilecektir.

Iki bin liralık ilk kura 1 Eylûlde çekilecektir.

Kuralara iştirak edebilmek için kumbara sahiplerinin asgarî yirmi beş lira biriktirmiş olmaları lâzımdır

İstanbul asliye ikinci hukuk mahkemesinden!

Gümrük umum müdürlüğü tarafından Moiz Bahar ile gümrük muayene memurlarından Osman ve Üsküdarda Valdei atik mahallesinde Çinili caddesinde eski gümrük kolcularından Şükrü aleyhlerine açtığı alacak davasından dolayı mumaileyhlerin gösterilen adreste bulunamadıklarından kendilerine ilânen tebliğat yapılması hakkındaki davacı vekilinin sebkeden talebi usul ve kanuna uygun görüldüğünden H. U. M. K. 141 inci maddesine tevfikan bir ay müddetle ilânen tebliğat icrasına ve tahkikatın 12—9—935 perşembe günü saat 14 de talikine karar verilmiş ve olbaptaki davetnameler mahkeme divanhanesine talik kılınmış olduğundan yevm ve saati mezkûrda tahkikat hâkimliği huzurunda hazırbulunmaları ve gelmedikleri takdirde haklarında kanunî muamelenin yapılacağı malûmları olmak zere keyfiyet gazete ile ilân olunur.

Ist. Levazım Amirliği Satın Alma Komisyonu ilânları

Harbiye mektebi için 18500 kilo sade yağının kapalı zarfına istekli çıkmadığından tekrar 12 Ağustos 935 pazartesi günü saat 15,30 da kapalı zarfla eksiltmeye konulmuştur. Tahmin bedeli 13875 liradır. Şartnamesi parasız alınır. Isteklilerin 1040 lira 63 kuruş ilk teminatlarile teklif mektuplarını belli saattan bir saat evvel Tophanede satınalma komisyonuna vermeleri. (82) (4337)

Denizyolları İŞLETMESİ

Acenteleri: Karaköy — Köprübaşı Tel. 42362 - Sirkeci Mühürdar zade Han telefon: 22740

Mersin Yolu

İNEBOLU vapuru 11 Ağustos PAZAR günü saat 10 da Mersine kadar. (4616)

Ayvalık Yolu

MERSİN vapuru 10 Ağustos CUMARTESİ günü saat 17 de Dikiliye kadar. (4615)

Trabzon Yolu

ERZURUM vapuru 11 Ağustos PAZAR günü saat 20 de Rizeye kadar. (4644)

Küçük ilânlar

KİRALIK YALI

Çengelköyünde Kulelide müstakil, dört odalı, bahçeli, terkos suyunu havi, havadar yaz ve kış için elverişli bir yalı kiralıktır. Görmek için Kulelide bakkal bayan Dilbesteye müracaatları. (V. No. 8506)

SATILIK HANE

Ayasofya civarında Salkımsöğüt Lâla Hayrettin mahallesinde Gülhane parkına nezareti kâmileyi haiz dört kat on iki oda beş hisseli hanenin bir hissesi satılıktır. İstiyenler: Kurun gazetesinde (N. K.) rümuzuna müracaat. (H. K.)

SATILIK EV

Kuzguncuk Paşa limanı caddesi Nacak sokağında 15 numaralı ev acele ve ucuz olarak satılıktır. 6 oda, terkos ve sairesi vardır. (H.K.)

Göz Hekimn
Dr. Şükrü Ertan
Babıâli, Ankara caddesi No. 60
Telefon: 22566
Salı günleri meccanendir..

ABONE ŞARTLARI:

	Yıllık	6 aylık	3 aylık	Aylık
Memleketimizde	750	420	235	110
Yabancı yerlere	1350	725	400	150
Posta birliğine girmiyen yerlere	1800	950	500	180

Türkiyenin her posta merkezinde KURUNa abone yazılır.

KURUN

YAZI VE YONETİM YERİ:

İstanbul, Ankara caddesi, (VAKIT yurdu)

Telefon {İdare: 24370 / Yazı işleri: 24379

Telgraf adresi: KURUN İstanbul

Posta kutusu No. 46

Soğuk algınlığında ve Gripte..

ASPİRİN al!

2 ve 20 komprimelik ambalajlarda bulunur. Ambalaj ve komprimelerin üzerinde halisliğini tekeffül eden BAYER markasını arayınız.

Istanbul Valiliğinden:

Şehir içinde silâh taşımak üzere evvelce emniyet müdürlüğü tarafından kendilerine vesika verilmiş olanların bu vesikalarını hemen emniyet müdürlüğüne iade etmeleri lâzımdır. Bu vesikalar bundan sonra muteber olamıyacağından kimde bulunursa istirdadı için polis taşkilâtına da ayrıca tebligat yapılmıştır. (4549)

HURMA SABUNU

Herşey için kullanılan sabun

Herşeyi yıkamak için kullanılabilecek olan bu sabun, gerek eşsiz kalitesi ve gerekse idareli olması sayesinde herkesin büyük teveccühünü kazanacaktır.

HURMA sabunu, hem soğuk ve hem de sıcak suda bol köpük hasıl eder.

Her kutuda 24 veya 12 adet bulunur. Fiatı: içinde 24 Hurma sabunu bulunan kutular yalnız 75 kuruştur.

Ve içinde 12 Hurma sabunu bulunan kutular yalnız 40 kuruştur.

Hurma sabununu bakkallarınızdan arayınız. Kutunun üstündeki MAVİ KUŞAK ambalajın hakiki olduğunu isbat eder.

GAYET MüHiM

Hurma sabununun kokulu bir sabun olmayıp, tabii kokulu ve emsalsiz cinste bir ev sabunu olduğunu bilhassa ev kadınlarının dikkat nazarlarına arzeyleriz. Bir tecrübe, sizi iknaa kâfidir.

HURMA sabunu TURAN mamulâtındandır.

Bu lokantadan vazgeç!

Artık herkesin gözü açıldı. Hiç kimse körü körüne herhangi bir lokantaya ayak basmıyor ve her şeyden evvel yemeklerin

FRIGIDAIRE

Soğuk hava dolabında taze olarak muhafaza edilip edilmediğine dikkat ediyor

Sıhhatinizi sokakta bulmadınız, şu halde ağırlaşmış yemeklerle midenizi bozmayınız. Gittiğiniz lokantanın

FRİGİDAİRE'i

olup olmadığını tetkik ediniz. işini bilen lokantalar yalnız FRİGİDAİRE soğuk hava dolabını kullanırlar. Soğuk hava dolabları hemen birbirine benzerler. Fakat bunların hiçbiri FRİGİDAİRE'in evsafına malik değildirler. Dünyanın en mükemmel soğuk hava dolabı olan

FRİGİDAİRE'i

Dünyada 250,000 lokanta kullanmaktadır. Onun bu eşsiz kıymetini ispat eden daha parlak bir misal olabilir mi?

BOURLA

BİRADERLER ve Şsı.

Galata: Hezaran caddesi

Beyoğlu: İstiklâl caddesi

Ankara: Bankalar caddesi

İzmir: Gazi bulvarı

inhisarlar U. Müdürlüğünden:

20—8—935 tarihinde kapalı zarf usulü ile münakasası ilân edilen Paşabahçe fabrikası yük asansörü münakasası tehir edilmiştir. Yeni tayin edilecek eksiltme günü ayrıca ilân edilecektir. (4599)

İstanbul üçüncü icra memurluğundan:

Mahcuz ve satışı mukarrer bulunan bir adet ayaklı Singer dikiş makinesi 12—8—935 tarihine tesadüf eden pazartesi günü saat 16—17 arasında Mecidiye köyünde likör fabrikası karşısında belediye memurlarından Polcu Arif evinde satılacağından talip olanların mezkûr gün ve saatte orada hazır bulunması ilân olunur. (V. No. 8574)

Sahibi: ASIM US — VAKIT matbaası

Neşriyat direktörü: Refik Ahmet Sevengil

ZAYİ

Galata ithalât gümrüğünden aldığım 9923 numaralı 24—10—935 tarihli beyannamenin birinci nüshasını zayi eyledim. Yenisini çıkaracağımdan eskisinin hükmü yoktur.

Galata Hezaran sokak 19—21 numarada Ali Nuri ve şeriki. (V: 8577)