Köylüye bir milyon lira tutarında ödünç buğday verilecek
— 2nci sayıfada —

KURUN

Bay Yevtiç Çekildi
— 2nci sayıfada —

18-1 inci Yıl • Sayı: 6090-28 Yazı İşleri Telefonu: 24379 Çarşamba, 19 Birincikânun (12 inci ay) 1934 İdare Telefonu: 24370 Sayısı 5 Kuruş

Seferberlik Denemeleri Yapıyoruz

Ankara, 18 (A.A.) — Alaylarımızda yer yer tatbik edilmekte olan seferberlik denemeleri dolayısiyle civarda bir alaya efrat sevk vazifesini almış olan Ankara askerlik şubesinin bu gece saat 12 de aldığı emri bu sabah saat 9 da ikmal etmekle vazifesinin nihayet bulmuş olduğu ve diğer bazı şubelerde seferberlik denemesine müteallik faaliyetin üç gün süreceği öğrenilmiştir.

Bu askerî denemelerin milli talim hareketleri olup siyasal vaziyet ve ihtimallerle hiç bir münasebeti olmadığına Anadolu Ajansı dikkati çeker.

Türk-Elen ulusları arasındaki münasebet daha sıkılaştırılacak

Atina görüşmelerinden sonra bir tebliğ neşrolundu; ekalliyetlere aid karşılıklı meseleler bir anlaşma zihniyetile tetkik edilecek

Bay Rüştü Aras Atinadan geldi

Cenevrede Uluslar kurumunun fevkalâde toplantılarına iştirak etmiş olan Dışişleri Bakanımız Bay Tevfik Rüştü Aras, Atinaya da uğradıktan sonra dün Romanya vapuriyle şehrimize dönmüştür.

Dış Bakanımız Vali ve Belediye reisi Bay Muhiddin, Emniyet müdürü Bay Fehmi, H. F. İstanbul idare heyeti reisi Bay doktor Cemal, diğer bir çok zevat, bir kıta asker, muzika ve polis müfrezesi tarafından karşılanmıştır.

Dış Bakanı Bay Tevfik Rüştü Aras, karşılayıcılarının ayrı ayrı ellerini sıktıktan sonra kendisiyle gelen Dış Bakanlığı kalemi Mahsus müdürü Bay Refik Amirle birlikte Park otele gitmiştir.

Dış Bakanımız bu akşam Ankaraya dönecektir.

Tebliğ

Atina, 18 (A.A.) — Türkiye dış işleri bakanı bay Tevfik Rüştü Aras ile Yunan başbakanı bay Çaldaris ve Yunan dış işleri bakanı bay Maksimos arasında yapılan görüşmelerden sonra aşağıdaki tebliğ neşredilmiştir:

Bay Tevfik Rüştü Aras, Cenevrede diğer memleketler mümessilleri ile bugün tetkik edilmekte bulunan barışın sağlamlaştırılması projeleri hakkında yapmış olduğu görüşmeler etrafında arkadaşı bay Maksimos ile başbakan bay Çaldarise malûmat vermiştir. Bu izahat, üç devlet adamına umumî vaziyetin bütün safhalarını ve bunun iki memleket siyasası üzerindeki akislerini etraflı olarak ve çok dostane bir zihniyetle tetkik etmek imkânını vermiştir. Üç

Devamı 9 uncu sayıfanın 3 üncü sütununda

§ ATINA — Türkiye Dış Bakanı Bay Rüştü Aras, Romanya vapuriyle İstanbula hareket ederken Yunan Bakanları, Türkiye Balkan itilâfı elçileri tarafmdan merasimle uğurlanmıştır.

Türkiye Dış Bakanı gösterdiği hararetli konukluktan ve parlak uğurlanmadan ötürü teşekkürde bulunmuştur.

Bay Rüştü Aras, Cenevreye giderken İkinci Kânunun dördünde, katî anlaşma için, tekrar Atinaya uğrayacaktır.

Bay Tevfik Rüştü, Atinada görüşülen meseleler hakkında Yunan noktai nazarını Ankaraya

(Devamı 9 uncu sayıfanın 3 üncü sütununda

Avrupadaki ökonomik sıkıntı

İsmet İnönü ökonomi ve artırım yeğ ününü açarken bu yıl uluş bütçesindeki denkliği, ökonomik alandaki genişliği Türk ulusuna muştulamış idi. Bu müştunun (= müjdenin) değerini göz önüne getirmek için Avrupa ve Amerika ülkelerinde daha ökonomik sıkıntının yer yer sarsıntıları duyulmakta bulunduğunu söylemişti.

Büyük Uluş adamının bu sözlerindeki gerçekliği anlatmak için İtalya ile Almanyada son günlerde baş urulan bazı düzenleri (= tedbirleri) örnek olarak göstereceğiz: Biliyoruz ki İtalya genel Savaştan baskın (= galib) olaraq çıkmıştır. Bununla beraber bu ülke çin büyük bir bütçe varlığı içinde İtalyan parası uluslararası piyasada özdeğerini çok zorlukla yerinde tutabilmektedir. İtalya, işlerini biraz dü zelmek için dört, beş ay evvel Fransa bankasından ödünç altın para almıştı. Bu paralar da elden çıkmıştır. Gene sıkıntı başgöstermiştir. Yeniden ödünç altın bulmak zor olduğundan yük bu günlerde İtalyan budunu (= halkı) üzerine yüklenmiştir. İtalya Bakanlar heyeti on, on beş gün evvel çıkardığı bir yasan (= kararname) ile ulusal paranın değerini tutmak için yatellere (= ecnebi memleketlere) satılan İtalyan mallarının döviz karşılığı üzerine bir türlü ambargo koymuştur. Bankaların, yahut dışellere satıcılık yapanların bütün alacakları günü gününe İtalyan liretine çevrilecektir. Eğer bu alacaklar bir günlemeçe (= tarihe) değ ğlı ise lirete çevirme işi kurunu gelince yapılacaktır.

Asım US

Devamı 2 nci sayıfanın 3 üncü sütununda

İskenderon'da bir yobazın hezeyanları

4 Türk genci bir camidekî hadisede yaralanmıştır

Hâdisede yaralananlardan: 1 — Marangoz Bay Osman Turan, 2 — Sütçü Bay Şevket, 3 — Bay Kara Tahir Hüseyin Bey oğlu

İskenderondan gazetemize yazılıyor:

Buraya nereden gelmiştir, bilinmez. Antakyalı Kürd Mehmed adlı bir yobaz yerleşmiştir. Meş-

(Devamı 9 uncu sayıfanın 4 üncü sütununda

Öz Türkçe karşılıklar kararlaşmış değildir..

Bunlar daha süzgeçten geçiriliyor, yanlışları düzeltiliyor ..

Yalnız bunu söylemek için gazeteleri bir hakka dokunmuş gibi göstermeyi acı bulduk!

Anadolu Ajansının 17 birinci kânun günlemeciyle verdiği bir telyazısı "Osmanlıcadan Türkçeye söz karşılıkları tarama dergisi,, nin ne olduğunu, değerini anlatmakta, şimdi bunun üzerinde

(Devamı 10 ncu sayıfanın 1 inci sütununda)

Süryanilerin Patrik vekili kılığını değiştirdi

Süryanilerin Patrik vekili Bay Abdülâhud, mabed dışı kılığiyle, memleketimize duygularını anlatıyor.. Yandaki resimde Patrik vekilini ruhanî kılığiyle görüyorsunuz..

Süryanilik ne demektir?. Bizanslılar devrinde Süryanilerin parmakları niçin kesildi?. Patrik vekili bundan bahsederken, o zaman kesilen Süryanî parmaklarının tam sekiz kayık doldurduğunu söylüyor. Buna aid yazmızı 3 üncü sayıfamızda bulacaksınız.

Saylav seçimi

Kadınların Fırkaya yazılmalarına devam ediliyor

Fırkaya girmek üzere müracaat eden birçok ünlü kadınların yazılmalarına devam olunmaktadır. Teşkilât idare heyetleri her gün toplanarak müracaatları neticelendirmektedir.

Bu defaki saylav seçiminde ikinci seçiciler arasında birvok fırkalı hanım bulunacaktır.

Saylav seçimi için hazırlanan defterlerin tetkiki dün de gece yarısına kadar sürmüştür. Seçim teftiş heyeti bugün öğleye kadar bu sayım ve tetkik işini bitirecektir.

Yarınki sayımız
20
S. A. Y. I. F. A.

Spor - Sinema - Güzel san'atlar - Eğlence - Askerlik Sayıfaları

Dışarıya eroin kaçıran bir şebeke yakalandı

Eroin kaçakçılarının çalıştıkları ev

TEL YAZILARI

Trakya komitesi çalışıyor

Trakya, boyunduruktan kurtarılmalıymış

Bulgaristanın her yerinde mitingler yapıldı; dıvarlara afişler yapıştırıldı

Selânik, — Burada çıkan bir gazetenin aldığı habere göre, kaldırılmış olan Trakya komitesi tarafından Bulgaristanın her yerinde, Birinci Kânunun on ikisinde, mitingler yapılmıştır.

Bu toplantılarda Nöyyi antlaşmasının yeniden tetkiki, şarkî ve garbî Trakyanın gene Bulgaristana dönmesi, Türkiye ve Yunan boyunduruğu altında boğulan bu parçaların ana vatanla birleştirilmesi konuşulmuştur.

Komite, Bulgaristanda divarlara yapıştırdığı büyük ilânlar yetişmemiş gibi bunlardan bir kısmını da sınır dışına, Yunanistana dağıtmıştır.

Bundan çok incinen Yunanlılar Bulgar sınırı üzerinde karşılık olarak bir gösteriş hazırlamakla uğraşmaktadırlar.

Fırka grupu toplandı

Ankara, 18 (A.A.) — Cumhuriyet Halk Fırkası grupu idare heyeti başkanlığından:

Cumhuriyet Halk Fırkası grupu bay Cemil Uybadnin başkanlığında toplandı.

1. — Ruhanî kiyafet kanununun dahil ve hariçteki tesrileri ve Bulgaristandan kaçıp Yunan illernden Türkiyeye gelmek istiyen Türklerin Yunan topraklarında Bulgarlar tarafından takibata maruz kalmaları hakkında Manisa saylavı bay Refik İnce'nin takriri üzerine Hariciye Bakan vekili bay Şükrü Kaya her iki mesele hakkındaki hareketi tasvib olunmuştur.

2. — İntihabı mebusan kanununda yapılan değişiklik üzerine müntehibi sani intihabına esas olan 250 nüfus nisbetinin 500 e ibläğına ve kadınların hususî idarelerde umumî meclis azalıklarına intihaplarının kanuna ilâvesine karar verildi.

3. — Buğday koruma kanununun hükûmet tarafından getirilen ve kurultay umumî heyetince bütçe, maliye ve iktısad encümenlerinden teşkil edilen muhtelit encümnce müzakere ve kabul edilen tadilâtı üzerine müzakere açılmıştır.

Bu bapta muhtelif hatipler tarafından dermeyan edilen şekillere maliye bakanı bay Fuad ve muhtelit encümen başkanı bay Şeref Özkan tarafmdan verilen izahat dinlenmiştir.

Geçen altı aylık devrenin dört aylık varidat ve masrafı üzerinde ve bu varidat ile masrafın fabrika ve değirmenler üzerine isabet eden kısımları üzerinde mukayeseli müzakereler yapıldıktan ve ileri sürülen fikir ve mütalealar anlaşıldıktan sonra tebarüz eden kanaatler üzerine verilen takrirlerden Kütahya Saylavı Bay Somer'in kanundaki tadilâtın istihdaf eylediği on bin nüfustan eksik olan kasaba ve şehirlerde vergi alınmasından sarfı nazarla alelûmum fabrikaların yapacakları undardan vergi alınması ve bütün kara değirmenlerin vergi mevzuundan hariç tutulması hakkmdaki takriri ekseriyetle onaylanmıştır.

4 — Manisa Saylavı Refik İncenin ormanların işlenmesi yolundaki müracatlara kanunlara aykırı olarak izin verilmesi hakkındaki sual takriri üzerine Ziraat Bakanı ormanlarmızın vaziyeti, meleketimizin vüsatına nisbetle azlığını, ve günden güne harab olmakta olduğunu rakamlara, mütahassıs raporlarına ve tecrübelere istinaden uzun uzadiya izah etmiş, ormanların yaşadılması ve işledilmesi hususunda alınması düşünülen tedbirler, katiyatın tahdidi için Ziraat Bakanlığınca alınan tedbirlerin sebeblerini, bunların kanunlara aykırı olmadığını anlatmıştır.

Başbakan İsmet İnönü de söz alarak Orman işlerinin artık cezrî bir surette ele alınması zamanının geldiğini ve bunda yapılacak ihmal ve müsamahanın memlektin su ihtiyaciyle toprağın muhtaç olduğu kuvvet maddesinin nihayet mahrukat yerini alacağı ve neticenin memleket için felâket hazırlıyacağını aydınlatmış ve bunun gelerek orman kanuniyle başarılacağını ve şimdiden bir selâhiyete lüzum olup olmadığına karar verilmesini istemiştir.

Fırka grupu İsmet İnönünün mütaleaşını tasvib eedrek yeni orman kanunu çıkıncaya kadar Ziraat Bakanlığınca tatbik edilen tedbirlerin yerinde ve doğru olduğunu kabul etmiştir.

Japonya kabinesinde bir içtima

Tokyo, 18 (A.A.). — Başbakan ile Deniz ve Dışişleri Bakanları bugün uzun süren bir toplantı yapmışlardır.

Öğrenildiğine göre bu toplantıda şuna karar verilmiştir: "Londra deniz konuşmalarının İngiliz teklifleri esası içinde devamı istenilecektir.

Japonyanın istediği deniz silâhlarındaki beraberlik kabul edilirse Japon hükûmeti İngiliz Amerika ve Japon gemileri için konulacak müşterek had hakkındaki görüşünü bildirecektir.

Japon hükûmeti şu kanattadır ki, Japonya yalnız nazarî değil, fakat bilfiil beraberlik verecek bir formül bulunmalıdır.

Bu takdirde Japonya bu beraberliğin elde edilmesi için geçecek zaman hakkında yapılacak konuşmalarda çok uysal davranacaktır,,.

Bay Yevtiç çekildi

Yugoslav dış bakanı Cenevre dönüşü soğuk karşılanmış

Belgrad, 18 (A.A.) — Dış İşler Bakanı Bay Yevtiç ile Ziraat ve Adliye Bakanı Bay Koviç istifa etmişlerdir.

Bay Yevtiçin istifası, kabine üyeleri arasında ilk Teşrin sonunda Adliye Bakanı Bay Maksimoviçin çekilmesine sebeb olan görüş ihtilâflarının neticesidir.

125 saylava dayanan Bay Yevtiç ile hükûmetin yalnız Parlâmento üyesinden teşekkül etmesine tarfar olan Marinoviç grupu arasındaki ihilâfların hakikî mahiyeti belli olmamakla beraber, bu istifanın Bakan Cenevreden döndüğü zaman arkadaşları tarafından soğuk karşılanmasından ileri geldiği zannedilmektedir.

Avrupadaki ökonomik sıkıntı

(Başmakaleden devam)

İtalya bununla da kalmıyor. İleride İtalyan dış alışverişi için başka ülkelerden herhangi bir kılıkta (= şekilde) ödenmesi gerekli olan alacaklar İtalyan kâğıt para bankasına yatırılacaktır.

Bundan başka İtalya bakanlar heyeti ikinci bir yasan daha çıkarmıştır. Bununla da 31 ilkkânun 1934 den evvel her İtalyan yabancı ülkelerde olan her türlü alacağını ve her türlü değerli kâğıtlarını hükûmete bildirecektir. Bu buyruklara karşı gelenler olursa bu, pek ağır bir suç sayılacaktır.

Almanyaya gelince, oradada buna benzer birçok düzenler vardır. Bu ülke son zamanlarda bir yasa (= kanun) ile şu yöndem konmuştur: Bundan sonra Almanyada hiçbir şirketin kazancı (% 6) yı, (% 8) i geçmiyecektir. Bundan artığı (fazlası) hükûmetçe alınacak, hükûmet bu paraları ödünç almış sayılacaktır. Karşılık olarak şirketlere alacaklarını gösterir birer kâğıt verilecektir. Şirketlerin bu yolda hükûmete ödünç verdikleri paralar ancak dört yıl sonunda geri verilecektir.

Öyle sanıyoruz ki bu iki örnek Avrupanın en bayındırık ülkelerinden olan İtalya ile Almanyanın bugünkü ökonomik durumunu göstermeğe yeter.

Asım US

İtalya — Habeşistan işi Avam kamarasında

Londra, 18 (A.A.) — Bay Con Simon İtalyan ile Habeşistan arasındaçıkan hâdiseyi âyan kamarasında anlatarak bu hâdisenin bilinen tafsilâtını hülâsa ettikten sonra demiştir kî:

" Bu iş ikinci Kânunda konseyde görüşülecektir. İngiltere hükûmeti bu işde kendine düşeni yapacaktır.,,

Kendi duyumlarımız

Ziraatçilere kolaylık

Tohumluk ve yimeklik olarak köylüye bir milyon lira tutarında ödünç buğday verilecek

Ankara, 18 (Kurun) — Uzunköprüde bulunan 1100; Kütahya, Bozöyük, Balıkesir mıntakalarında mevcut 400 ton kadar ve diğer taraflarda görülecek lüzuma göre değeri bir milyon lirayı bulacak buğday, tohumluk ve yemlik olarak köylüye verilecektir.

Bedelleri maliyeti üzerinden, ve bir kaç taksitle ve zincirleme kefalet suretiyle alınacaktır.

Tohumluklar verilmeden önce kalburlanacaktır. Encümen, bunların nakillerini, ve çuvalların nasuretle tedarik edileceğini araştırmıştır.

Diğer bir fikre göre de borç verilecek buğdayların tekrar aynen alınması da düşünülmektedir. Bu suretle zürraa daha fazla kolaylıklar gösterilmiş olacaktır.

Buğdayı koruma lâyihasiyle tohumluk dağıtma lâyihasının Meclisin Perşembe toplantısında görüşülmesi ve neticelendirilmesi umulmaktadır.

önümüzdeki hafta yarıdan fazla vilâyetimizde seçim defterleri asılabilecek

Ankara, 18 (Kurun) — İçişleri bakanlığına gelen haberlere göre memleketin birçok yerinde seçim defterleri bitirilmiştir.

Önümüzdeki hafta içinde yarıdan fazla vilâyetimizde defterlerin asılabileceği umulmaktadır. Seçimin on beş şubatta başlıyacağı söylenmektedir.

45 vilâyetten gelen malûmattan bu vilâyetlerin geçen devre seçimine nisbetle 32 fazla saylav çıkaracakları anlaşılmaktadır. Yapılan cetvele göre Burdur vilâyeti 1 fazlasile 3, Trabzon 2 fazlasile 9, Tokat 2 fazlasile 7, Samsun 2 fazlasile 8, Seyhan 1 fazlasile 8, Manisa 2 fazlasile 11, Malatya 3 fazlasile 9, Kastamonu 2 fazlasile 9, Gümüşhane 2 fazlasile 5, Çankırı 1 fazlasile 5, Bursa 2 fazlasile 11, Aydın 1 fazlasile 6, İzmir 2 fazlasile 13 saylav çıkaracaktır.

Soyadı nizamnamesi tasdik edildi

Ankara, 18 (Kurun) — Soyadı nizamnamesi Bakanlar Heyetince tasdik edildi. Nizmname yarın iç işleri bakanlığına tebliğ edilecektir.

Soyadı kanunu ikinci kânunun ikinci günü tatbika başlanacaktır. Kanunun müddeti bir buçuk yıldır. Nüfus Genel müdürlüğü tatbikata ait her türlü hazırlıkları bitirmiştir. Halkın kaydı sırasında kalabalığı önlemek ve defterlerin kayıtlarını süratle yapabilmek için icab ederse yedek, muvakkat yardımcı memurlar kullanılacaktır.

Şartname formulü talimatnamesi

Ankara, 18 (Kurun) — Artırma, eksiltme ve ihale kanuna göre dairelerde umumî ve müşterek yiyecek, giyecek, yakacak ihtiyaçlariyle inşaat işleri için kullanılacak şartname formülleri hakkında tertip edilen yeni bir şartname formülü talimatnamesi Bakanlar heyetince tasdik edilmiştir.

Sovyet ressamlarının eserleri

Ankara, 18 (Kurun) — Burada bulunan Sovyet ressamlarının eserleri yarın saat 14 ten itibaren Halkevi salonlarında teşhir edilecektir.

Bulgarlar Plevne harbi hatırasını yaşatacaklar

Sofya, — Söylendiğine göre, Bulgarlar, 1877 Osmanlı — Rus muharebeleri hâtıratını ihya etmek için Pilevnede yapılan zabitan yurdunun açılış merasimi münasebetiyle heyecanlı tezahüratta bulunmağa karar vermişlerdir.

Zora gazetesi bu muharebenin belli başlı simalarmdan olan Pilevne müdafii Gazi Osman Paşa ile Pilevneyi muhasara eden Rus orduları kumandanı General Skobelef'in fotoğraflarını ve harbedilen tepelerin musavver resimlerini neşrederek Pilevnede yapılacak olan tezahürata ait programın bir suretini yazmaktadır.

Samsun hattındaki yataklı vagonlar

Ankara, 18 (Kurun) — Samsun hattına işliyen Yataklı Vagonların günleri yakında değiştirilecektir.

Ankarada gençler'n mitingi

Ankara, 18 (Kurun) — Ökonomi ve artırma yedi günü münasebetiyle bugün Ankarada gençler tarafından bir miting tertip edilmiş, Hâkimiyeti Milliye meydanında kalablık br kafilenin iştrakiyle tezahürat yapılmıştır.

General Fahreddin Iraka gidecek

Tahran (Kurun) — Bura gazetelerinden (Tahran) ın Iraktan aldığı haberlere göre, İran - Ef - gan hudut işi ile meşgul bulunan General Fahreddin, hudut işini bitirdikten sonra Hindistan yolu ile Iraka gidecektir. Bağdat hükûmeti Basra eyaletine, General Fahreddini karşılamak için hazırlık yapılmasını bildirmiştir.

Şahd istifa etti

Berlin, 18 (A.A.) — Krup von Bohlen, Doktor Şaht'ın ökonomik teşkilât kanunu ile kurulan sanayi Gurubu Bakanlığından kendiliğinden çekilmiştir.

Yerine Alman Ökonomi odası ve Hanover Ticaret odası Bakanı Ewltecker geçecektir.

...limiz üzerinde

(Ve) ile (Kadar)

...D. T. C. Genel kâtibinin ...azısı (ve) ile (kadar) ın mu...eratını tayin etti: İki adı, iki ... iki topsözü biribirine bağlı... (ve) arapçada da gene bu işi ...ektedir.

...z Türkçenin bir çok sözlerini ... Arapçaya, Farsçaya mal et...rini biz de sırası geldikçe söy...c. Bu yazıda da Bay Necmi ...en gösterdi ki (ve) nin eski ...çelerde görülen (me) ile ... nin birçok benzerlerinde ol... gibi sesini değiştirmiş bir kı...ır.

...rtık yazılarımızda (ve) ye ... türedi göziyle bakmıyaca... onu hor görmiyeceğiz. Belki ...çanın (maa) sını bile türkçe... geçmiş bileceğiz. Darısı (her) ...ğına diyelim. Ancak pek ye... bir öğüt: (Ve) türkçedir de... de edebiyatı cedide ağziyle ... düşkünlüğünü yaşatmadan ...açmalıdır.

...isbet göstermeğe yarıyan ...dar) da böyle! Bunun kader... ...ir ilişiği bulunmadı. Nere... ...ek, bugünedeğin gibi sözleri... ...de (kadar) ın yerini tutacak ... buluyorduk:

...Aklı başında olduğu kadar ...lkandır da!) demek için (ka... ...) ı atmak elden gelmiyordu. ...iden yapılan araştırmalar ke...nin Kat kökü ile yakınlığını ...aya çıkardı.

...Gramerlerimizde bu iki aygıt ...ün Arapçadan geldiğini yaz... ...k yanlışlığı artık düzeltilecek ...metir. Burası çok güzel!

...Yalnız neden Bay Dilmen, bu ...araştırmayı anlatırken (ve) ile ...(kadar) a karşılık aratan gene ...ndileri değilmiş gibi bir yapma... ile söze başlamıştır?

...(El, al, sel, sal), bir de sadece ... nisbet (İ) sinin yerine kulla...yor.

...Gen — Genel, Kişi — Kişisel, ...en — Evrensel; Ulus — Ulu... ...özlerinde olduğu gibi..

...Ancak bu bir kurala bağlanmış ...ır? Bunu bilmiyoruz.

...Bakıyoruz: (Siyasa) dan da ...yasal) geliyor. Siyasaya yal... ...a (L) harfinin eklenişine ba... ...ya kişiden kişil gelmeli değil ...di? Dil Cemiyeti bunun kai... ...ni bildirse...

Kadın hastalıkları hekimleri

...ası kadın hekimlerinden ibaret ...Ginekologi kuurmu, aylık toplan... ...Prof. Kenan Tevfiğin başkanlığı ...a yapmıştır. İlk sözü Dr. Ahmed ...almış ve ikiz bir gebede doğu... ...ğleştiren büyük bir kalça sarko... ...göstermiş, hastayı ve doğurt... ...çocukları takdim etmiştir. Prof. ...Esad haznesi olmayan bir kadında, ...barsaktan yaptığı sunî mehbili ...rmiştir. Bundan sonra Prof. Ke... ...Tevfik gebelik piyelitlerinin pato... ...ve tedavisindeki yeniliklere dair ...konferans vermiş ve buna aid pro... ...yonla filimler göstermiştir. Dr. ...İhsan, rahim kanserinin bel ke... ...de yaptığı geç bir metastazdan ...rmiştir.

...Yapılan münakaşalara Kenan Tev... ...fat Fehim, Ali Esad, Aziz Fikret, ...Asım, Hadi İhsan, Şerif katıl...

...Cemiyen başkanı Prof. Kenan Tevfik, ...Avrupaya gelmiş olan üniversite do... ...ve kadın hastalıkları ordinariyusu ...Lipmana kurum azalarının mem... ...ketlerini söylemiş ve gelecek top... ...ğın 9 ikinci kânun 1935 de gene E... ...sadat konferans salonunda yapıl... ...ması karar verilerek celseye nihayet ...verilmiştir.

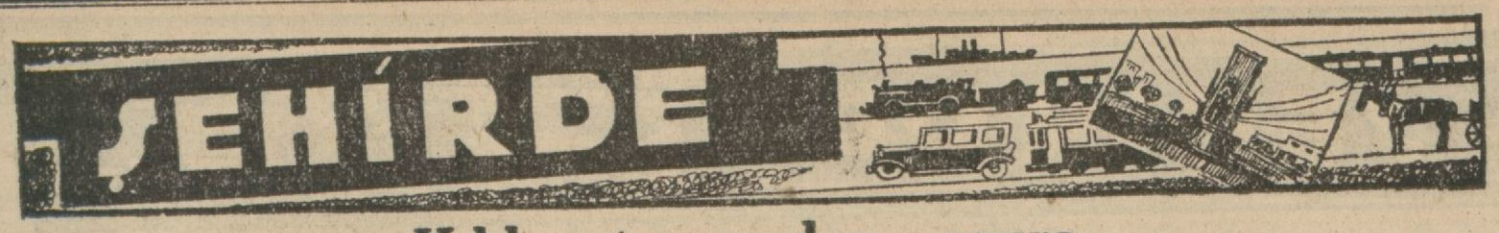

Kılık yasasından sonra

Süryanîlerin Patrik vekili ilk olarak dışarı kılığını değiştirdi

Süryanîlik ne demektir? Bizanslılar devrinde Süryanîlerin parmakları niçin kesildi? Patrik vekili bundan bahsederken, o zaman kesilen Süryanî parmaklarının tam sekiz kayık doldurduğunu söylüyor

Ruhanî kılıkla mabed dışında gezmeyi yasak eden kanun çıktıktan sonra, her ruhanîden önce dışarılık kılığını değiştiren ve herkes gibi sivil giyinen bir ruhanî reis vekili ile görüştük..

Hıristiyanlığın bir kolu olan "kadîm Süryaniler,, in şehirimiz patrik vekili Bay Abdülahad geçen pazar günündenberi, mabed dışında, herkes gibi bir kılıkla gezmekte, lâcivert bir caket, pantalon giymekte ve kravat takmaktadır.

Dün kendisini Beyoğlundaki "Kadîm Süryanî,, kilisesinde gören bir muharririmiz bu görüşmeyi şöyle anlatıyor:

"Dört beş gündür dışarda sivil gezdiği halde kendisini bir türlü göremediğim Süryanî patrik vekili Bay Abdülâhadi dün tam saat üçte Tepebaşındaki kilisesinde buldum. Süryanî patrik vekili, kilisesinin üst katında ailesiyle birlikte oturmaktadır. Odasının en gösterişli yerinde Cümhur reisimizin resmi vardır. Mabed içi sayıldığı için, odasında ruhanî kılığı ile bulunuyordu. Baş ucunda asaları asılıydı. Ve bir yanda kendisini tam ruhanî kılığile gösteren bir resmi...

Kanunun icaplarına her ruhanîden önce uyan Süryanî patrik vekili elli, almış yaşlarında kadardı. Gözünde altın çerçeveli bir gözlük görülüyordu. Bu yeni hareketi çok beğendiğini gösteren bir sıcaklık ve acele ile konuşuyordu.

— Evet, dedi, herkesten önce davrandım. Hükûmetimize diğer fırsatlarda da olduğu gibi, her ruhanîden önce uymak ve onun sözlerini yerine getirmek için bu derece çabuk davranabildiğimden memnunum.

— **Kadîm Süryanilik nedir?**

— Bizimki en eski hıristiyan kilisesidir. Bunun için "Kadîm Süryanî,, adı veriliyor. İlk Süryanî patrikliği Antakyada kurulmuştu. Antakyadaki büyük zelzeleden sonra patrik Mardine nakledildi. Şimdiye kadar orada bulunuyor. Süryanî patriği öldüğünden orada şimdi bir vekili vardır.

— **Süraynîlerin dünyada sayısı ne kadardır?**

— İki, iki buçuk milyon kadar.

— **İstanbulda?**

— Üç, dört yüz kişi.. Size küçük bir fıkra anlatayım. Biz âdetimiz üzere bir parmakla şahadet ettiğimiz için, Bizanslılar devrinde bir imparator, her hangi bir sebeple o zamanın Süryanilerinin parmaklarını kestirmeğe kalkışmıştı. Bundan kurtulmak istiyenler Bizans ortodoks kilisesine sığınabilecekti. Bir kısmı sığınmış.. Onlara mülke denmiş... Şimdi şehrimizde de bir kiliseleri olan ortodoks Süryanileri oradan gelir. Bir kısmı Papaya yaklaşmış, katolik olmuşlar... Biz, onlardan büsbütün ayrıyız.,,

"Kadîm Süryanî patriği Bay Abdülâhad bu ara, yeni elbiseleriyle bir de resim çıkarttığını söyledi. Ancak bu resmi perşembe günü alacağı için, bize gösteremediğine acınıyordu. Yanımda bulunan KURUN foto muhabirine yeni elbiseleriyle bir poz verib vermiyeceğini sordum.

— Hayhay.. Dedi. Şimdi giyinir, gelirim...

"Gerçekten biraz sonra, yeni lâcivert çeket pantalonu içerisinde Bay Abdülâhad tekrar odaya girdi. Ve soyadı bahsine de dokunarak:

— Soyadımı da değiştirdim, dedi. Eskiden soyadım Yabusdu. Şimdi, hükûmetimizin her istediğine seve seve uyduğum, yoldaşlık ettiğim için, soyadı olarak "Yoldaş,, adını kabul ettim.. Nasıl, güzel, değil mi?

"Süryanî patrik vekili Bay Abdülâhad Yoldaş, bundan sonra evin tahtaboşuna çıkarak, fotoğrafçımıza bir iki resim çektirdi.

— Çok iyi oldu, diyordu, çok güzel oldu. Herkes evinde kendi istediğini giyer. Dışarda daha rahat ve serbest gezer. Esasen ruhanîleri dinî bir kılıkla gezmeğe mecbur tutan dinî hiç bir emir veya kayd yoktur. Hiç bir kitapta böyli bir işarete rastlıyamazsınız...

"Her ruhaniden önce dışarda sivil giyinen patrik vekili Bay Abdülâhad Yoldaşa, az önce dinlerinin tarihine aid söylediği bir fıkra üzerine şu sorguyu da sordum:

— **Bizanslılar devrinde acaba ne kadar Süryaninin parmakları kesildi dersiniz?.**

— Tam sayısını bilmem ama, kitaplarımız o zaman kesilen Süryanî parmaklarının tam sekiz kayık doldurduğunu yazarlar..

"Kadîm Süryanî patrik vekili, yurdumuz sağlığına birer fincan kahve içirmeden bizi dışarı bırakmadı...,,

Son gün

Ökonomi ve artırım yedigünü bitti

Vitrin yarışında kazananlar kimler?

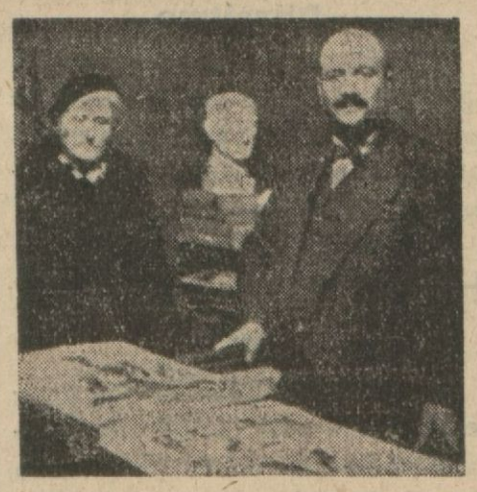

Ökonomi ve artırım yedi günü dün bitmiştir. Dün yapılacak olan geçit resmi havanın yağmurlu oluşu yüzünden yapılamamıştır, Haber verildiğine göre, ökonomi, artırım yedi günün yaz mevsimine alınması yolunda bazı dileklerde bulunulmuştur.

Sanayi müfettişi Bay Danışın reisliği altındaki "En güzel vitrin yarışı,, nın jüri heyeti dün güzel vitrinleri seçmiştir.

İstanbul tarafında Hasan Pertev mensucat fabrikasının vitrini birinci, Kolombiya plâk fabrikasının vitrini ikinci olmuştur.

Beyoğlunda Samatya mensucat pazarının vitrini birinci, Liyon çikulata fabrikasının vitrini ikinci olarak seçilmiştir.

Kadıköyünde, Altıyol ağzında Pastacı Rasimin vitrini birinci, pastacı Rizanın vitrini ikinci olmuştur.

Kazananlara madalya ve diplomalar verilmiştir.

Ökonomi ve artırım yedi gününün sonuncu günü münasebetiyle Eyüp otuz altıncı ilk okulunda büyük bir müsamere verilmiştir.

Hukuk Fakültesinin Lâtince dersleri

Hukuk Fakültesinde talebenin hukuk ıstılahlarını iyice anlayabilmeleri için Lâtince ders ihdas edilmiştir. Her salı günü iki saat lâtince ders verilecektir. Bu derste istiyenler bulunacaktır.

Halkevi içtimaî yardım şubesi balosu

Her sene olduğu gibi bu yıl da Halkevi içtimaî yardım şubesi tarafından 7 şubat, perşembe akşamı Perapalas salonlarında bir balo verilecektir. Bu balonun hazırlıkları etrafında görüşmek üzere seçilen bir heyet dün fırka vilâyet idare heyeti reisi Antalya mebusu Dr. bay Cemalin reisliği altında toplanmış, çalışma komitelerini ayırmıştır. Balonun bu sene daha güzel olmasına çalışılacaktır.

Geçen yılla bu yılın ilk altı aylık tahsilât mukayesesi

Ankara, 18 (A.A.) — Maliye Bakanlığı 934 malî yılının ilk altı aylık tahsilât tutarını geçen yılın ayni devresiyle mukayeseli olarak neşretmiştir. Buna ait liste aşağıdadır:

Arazi v. 1933 tahsilâtı, 1 milyon, 300.134, 1934 tahsilâtı 1 milyon 624.754. Bina v. — 1 milyon 619.307 — 1.813.681 Davar, develer ve diğer hayvanlar V. n. — 8.785.424 — 8.831.026, Ruhsat, kazanç, hizmet erbabı V. — 6.687.603 — 6.611.513, veraset ve intikal — 205.544 — 161.069, Gümrük ve ardiye V. — 17 milyon 341.469 — 15.201.712, Gümrükte alınan Mü Pu. — 46.4, İthalât muamele V. — 4.456.327 — 4.459.989 Smaî müessse ve diğer muamele vergisi. — 1.758.187 — 2.921.972, Şeker, Glikoz, elektrik havagazı ve ham petrol. V. — 2.0:5.869 — 4.023.868, Diğer madde istihsal. — 3.208.118, Kara, deniz avları, — 130.356 — 137.970, Nakliyat. — 313.141 — 315.940, Damga resmi, — 2 milyon 903.920, — 3.269.961, Tapu harçları — 579.608 — 590.950, Mahkemeler, — 642.029 — 634 bin 269, Pasaport, — 314.657 — 8.394.293, Noterler. — 255.384 Mülga vergiler, — 30.307 — 49 bin 016, İnhisarlar. 15 milyon — 17.112.680, Tütün müskirat mü. Pu. — 1.690.000, Devlet ormanları, — 996.725 — 965.336, Emlâk satış bedeli, — 485.831 — 453 bin 188, Fenerler hâsılatı, — 349.795—400.202 askerlik mükellefi, 761.496 — 1.003.382, Tayyare resmi, — 0 — 1.020.603, Zam cezaları, — 569,913 — 537.880, Müteferrik hâsılat, — 704.043 — 857.402, İktısadî buhran, — 4 milyon 090.603 — 5.363.958, Muvazene vergisi — 6.333.333 — 7 milyon 177.347, Sair varidat — 3.034.956, — 3.050.058, Fevkalâde varidat, — 31.167. Buğday — 0 — 3.640.970 liradır.

Değerli bir okutkanı daha kaybettik

İstanbul okuma acunu bu yıl üstüste bir kaç değerli hocasını kaybedip acıklandı, İstanbul erkek lisesi sayıbilgisi okutanı Bay Kemalin de dün bu sıraya katıldığını acıyla duyduk. Uzun yıllar bir çok okullarımızda sayıbilgisi okutanlığı ve bir aralık Gelenbevi erkek okulunda çevirgenlik eden Bay Kemal, son günlerde sayru düşmüştü, beyninde tumur çıkmıştı. Dün ölmüştür. Bugün on birde Bakırköyündeki evinden kaldırılıp Eyübe götürülüp gömülecektir.

Kemal, değerli bilgi adamımız Abdülfeyyaz Tevfiğin damadı idi. Soyunun sopunun ve bilgi acunumuzun acısına ortağız.

Uydurma plâka taşıyan otomobiller

Plâkasız ve sahte plâka ile bazı otomobillerin şehir içinde dolaştıkları görülmüş, bunların yakalanması alâkadarlara bildirilmiştir. Bundan başka belediye vergi ve resimlerinden kurtulmak için İstanbulda işliyen bazı otomobillerin civar belediyelerin plâkalarını taşıdıkları görülmüştür.

Bunların takibi şubelere bildirilmiştir.

Içilecek maddeler satışı yolunda bir karar

Bira, limonata, gazoz, soda, şarab, rakı, konyak, likör, memba suları şişeleri ile perakende olarak satılan sulu maddelerin verildiği bardak ve kadehlerin üzerlerinde litre tertibatını gösteren taksimat bulunacaktır. Bu suretle halkın aldatılmasının önüne geçilecektir.

Soba zifirleri

Kış münasebetiyle evlerdeki sobalardan sokaklara zifirler aktığı, bu yüzden geçenlerin üstleri kirlendiği anlaşılmıştır. Belediyece şubelere gönderilen bir tamimde soba borularının altına hususî kutular konarak pisliklerin sokaklara akıtılmamasının temini bildirilmiştir.

Kılık yasamız

Bir Belçika gazetesinin sözleri ve alkışı

"Belçikanın Liyej şehrinde çıkan "La Wallonie,, gazetesi 28 sonteşrin tarihli sayısında Türkiyedeki kılık yasasından bahseden bir yazısında Belçika'da da üniformaların yasak edilmiş olduğunu ve fakat Türkiyedeki kılık yasasının çok daha hoş olduğunu söylüyor ve diyor ki:

"Türkiyedeki kılık yasası ile bizde üniformaların men'i kararları arasında bir benzerlik olduğunu siz de görüyorsunuz ya? Güzel pazar sabahlarında her köşede ve her meydanda bizdeki papasların kılıkları gibi insana keder duyguları aşılıyan kılıklar görmekten ise ahenkli adımlarla yaradılışa, neşeye ve hayata kavuşmağa giden mavi buluzlu arkadaşlardan mürekkep gruplar görmenin daha hoşa gider bir görünüş vücuda getirdiklerini hep birlikte itiraf etmeliyiz.

Bu da, hiç şüphe yok Türklerin, bir türlü yerinden oynamıyan İş işler bakanımızdan daha emin ve ince bir zevk sahibi olduklarını gösterir.,,

Kurun'un Avukatı

Nafakaya bağlanan çocuk için

H. F. Tura (imza)lı el yazısına:

Çocuk kendisine verilmemiş olan taraf, kudretine göre onun infak ve terbiye masraflarına iştirak ile mükelleftir. Yeni aile vaziyetinize göre gelirinizin yitikler olmaması bakımından nafaka mikdarının yeniden tayini yahud çocuk, anasına bir mahkeme kararile verilmediğine göre çocuğun size teslimi için dava açabilirsiniz. Çocuğun fikrî tekâmülünü tehlikede bulduğunuz zamanda da böyle yapmak hakkınızdır; ancak geç de olsa ilkmektebe verilmiş olması sizin itirazınızın kuvvetini kırar. Nafakayı nereye yatırıyorsanız oradan makbuz kâğıdı almış olmalısınız. Bunu yerine ulaştırıb ödüyorlar mı? Aramak da gene salâhiyetinizin elindedir. Bu davayı kadının bulunduğu yer mahkemesinde açabilirsiniz. Sulh hâkimleri bakabilirler. Bir vekile buradan vekâyet youl yapabilirsiniz.

Toplantılar

C. H. F. Kasımpaşa ocağında

C.H.F. Kasımpaşa Mrekez ocağı başkanlığından:

Ocağımızda her on beş günde bir yapılmakta olan "kültürel toplantıların,, ikincisi 20.12.1934 perşembe akşamı saat 20 de başlıyarak aşağıdaki program yapılacaktır. Toplntıya herkes gelebilir.

Program şudur:

1 — Ökonomi savaşı: (Sadi Abaç), 2 — Ökonomik yükselişimizde tutumun ve yerli malın değeri (Yusuf Şırıl), 3 — Öz türkçe (tuyuğ) lar (Salâhattin Aslan)

Anadoluhisarı idman yurdundan:

Yurdumuzun yıllık toplantısı bu ayın yirmi dokuzuncu cuma günü saat onda yapılacağından üyelerin Anadoluhiasrında yurda gelmelerini dileriz.

Milli Türk talebe birliği genel yazıcılığından:

21.12.1934 Cuma günü saat 14 de birlik merkezinde yıllık toplantımızı yapacağımızdan arkadaşların gelmeleri

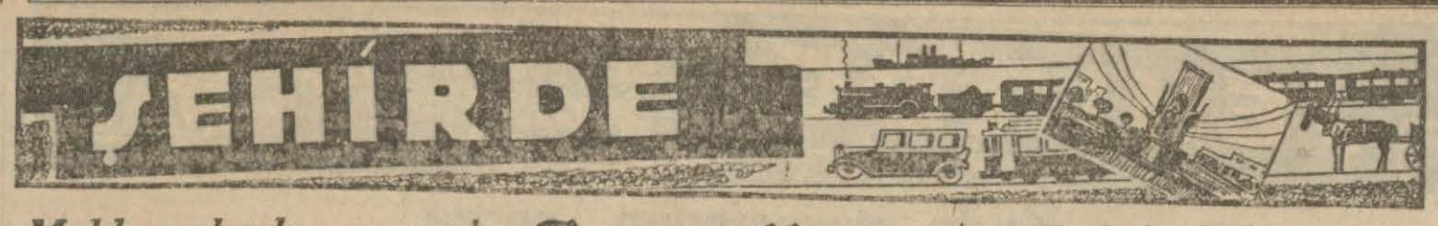

Mahkemelerde

Afyon kaçakçılığı

Afyon kaçakçılığı suçundan sekiz numaralı ihtisas mahkemesinde duruşması yapılan Filip, Koço ve İspironun muhakemelerine dün de devam edilmiştir. Bavulların üzerindeki etiketler gözden geçirilmiş, bir şahid dinlenmiştir.

Duruşma, kaçırılmak istenilen afyon değerinin anlaşılması için bu ayın yirmi üçüne bırakılmıştır.

Ticaret odasında seçim işi bitti

İstanbul Ticaret Odası meclisi azalığı seçimi dün akşam bitmiştir. Ticaret odasına yazılı bir çok tacirler on yediye kadar odaya gelerek reylerini vermişlerdir. Reyler bugün ayrılacaktır.

Bugün yapılacak toplantı

İstanbul Ticaret Odası meslisi bugün öğleden sonra toplanacaktır. Meclis, bugün oda bütçesini lâstik - deri raporunu ve zeytin ihrac nizamnamesini gözden geçirecektir.

Türkiye Ulusal komitesinde

Uluslar arası ticaret odaları Türkiye ulusal komitesi dün öğleden evvel Ticaret Odasında toplanmıştır. Ökonomi Bakanlığına gönderilecek olan rapor okunmuş uygun görülmüştür.

Bundan sonra, önümüzdeki yılın haziranında Pariste toplanacak olan uluslar arası ticaret odaları büyük meclisine gitmek işi konuşulmuş ve Bay Nemli zade Mithatin reisliğinde bir heyetin gönderilmesine karar verilmiştir.

Dün, bundan başka bir de toplantıya gelmiyen azalarla beynelmilel ticaret odalarının açtığı ankete verilecek cevaplar konuşulmuştur.

Geçmiş Kurunlar

19 Birinci Kânun 1920

Şanghaydan bildirildiğine göre üniformalı üç Rus genci tarafından muhafaza edilen iki tabut Avrupaya sevkedilecektir. Bu tabutların bütün Rusyayı geçerek Çine gelmek üzere iki senedir seyahatte oldukları anlaşılıyor. Tabutların birinde Grand Düşes Elizabet Teodoruma diğerinde çarın ecsedi olduğu söylenmektedir.

Soyadları alanlar

Yeni soyadı alanları yazıyoruz:

Kadıköy erkek orta mektebi müdürü bay İsmail Hakkı (Karabel), muavin bay Recai ve bütün ailesi efradı (Şeren), türkçe hocası bay İhsan (Balkır) türkçe hocası bay Niyazi (Akkan), fen hocası bayan Fahriye (Bilgin), fen hocası bay Halid, (Avan), tarih hocası bay Zekâi (Kanrapa), tarih hocası bayan Meryem (Emircan) riyaziye hocası bay Sun'ullah (Tokay), riyaziye hocası bay Kenan (Can), fransızca hocası bay Şehab (Öner), biyoloji hocası bay Sadullah (Diren), almanca hocası bay Kemal (Mani), liseler muhasebe memuru bay Münür (İlgay), Cibali tütün inhisarı fabrikasının kıyım şubesinde bıçakçı bay Rıdvan, (Attilâ), Kadıköy silosu tesviyeci ustası bay Ömer Yusuf (Çelikay), Kadıköy lisan dersleri idare memuru bay Hilmi, Aksaray Tamburî Cemil sokak 34 numarada bay Tevfik, kardeşi bay Hüsnü (Türkay), eski itam müdürlerinden bay Ali Rıza ile oğulları bay Hikmet, bay Fazıl, bay Talât (Atak), dahiliye mütehassısı Dr. bay Emin Şükrü (Kunt), Belediye zabıtası başmeurluğundan mütekaid bay Halid, oğulları Bursa askerî hastahanesinde binbaşı Dr. bay Suad, harita müdürlüğü dördüncü şubesinde yüzbaşı bay Kadri, Bursa Osmanlı bankası memurlarından bay Neşet, İzmir orman amenajman mühendisi bay Nevzad, torunu bay Halûk (Mengü), Burdur vilâyeti mahkemesi asliye hukuk zabıt kâtibi Dinarlı Ziya (Dilmen), Şehzadebaşında Hoşkadem mahalesinde bakkal Mehmed Sezai (Türkoğlu), Selimiye topçu binbaşısı bay Ömer Faruk, oğulları bay Nureddin, bay Nejad, ailesi bayan Münevver, kardeşleri bayan Servet, bay Muzaffer, bay Muammer, (Güney) soyadını almışlardır.

Düzeltme

Halkevi mecmua memuru bay Ali, oğlu Tuncay ailesi bayan Sabihanın soyadı yazılırken bir yanlışlık olmuştu. Düzelterek aile soyadının (Gümüş) olduğunu tekrarlıyoruz.

Halkevindeki konferans ve temsil

Halkevinden: 20.12.1934 perşembe günü saat (17,30) da Gülhane parkı içindeki Alayköşkünde Bay Refik Ahmed Sumerlerden kalan sn'at eserleri hakkında bir konferans ve bu konferanstan sonra temsil amatörleri bir temsil verecektir.

Bu konefrans ve temsile gelmek istiyenler davetiyelerini her gün saat 16 dan sonra Alayköşkü İç işleri çevireninden alabilirler.

Polis haberleri:

Et kaçakçıları

Şehiremininde Kasab mahallesinde Türbe sokağında İlyasın evinde on üç kilo, Tatlı kuyu sokağında Raşidin evinde altı kilo kaçak et ile altı deri ve dokuz canlı koyun bulunmuştur. Kaçakçıların ikisi de yakalanmıştır.

Sıcak sütü başından aşağı giymiş

Ortaköyde Zincirli kuyuda 8 numaralı dükkânda oturan İbrahim oğlu Rahmi dün sabah kaynattığı bir güğüm südü rafa korken güğümü başına düşürmüş, sıcak sütler vücudünün muhtelif yerlerini yakmıştır. Rahmi, Beyoğlu hastanesine kaldırılmıştır.

ÇALINAN EŞYA — Bebekde İsmailin ve Osmanın evlerinden yatak, yorgan, battaniye, çarşaf gibi eşyalar çalınmıştır. İddia üzerine Filova ile oğlu Jozef hakkında tahkikata başlanmıştır.

Fatih kazasında:

İmlâtı harbiye memurlarından bay Abdurrahman Nafiz ile bay Kâzım kızı bayan Behiye, polis memuru bay Mehmed Celâlettin ile bay Hüseyin kızı bayan Zeliha, bakkal bay Arif Hikmet ile bay Necib kızı bayan Medeniye, bekçi bay Osmanla Hüseyin kızı bayan Hafize, İstanbul müddei umumiliği kâtiplerinden bay Mustafa Halid ile bay Ali Rıza kızı bayan Zekiye, tüccar kâtibi bay Mehmed Salahattin ile bay Nuri kızı bayan Saadet, tütün eksperi bay Hüseyin Ziya ile bay Mehmed kızı bayan Emine Pakize, turşucu bay Şakir ile bay Hüseyin kızı bayan Hürmüz, dökmeci bay Niko ile bay Yuvart kızı bayan Eleni, bay Halid ile bay Abdullah kızı bayan Hikmet, kömürcü bay Alile bay Hikmet kızı bayan Mukaddes gümrük muhafaza memuru bay Mustafa ile bay Esad Süleyman kızı bayan Lütfiye, bahçavan bay Yuvan ile bay Petro kızı bayan Elemo, hammal bay İdris ile bay Ali kızı bayan Fatma, kunduracğı bay Ekrem ile bay Hasan kızı bayan Nadide, berber bay Ahmed ile bay Mustafa kızı bayan Gülsüm evlenmişlerdir.

Beyoğlu kazasında:

Bayan Cemile ile amele bay Mustafa, bayan Fatma ile bay amele Mehmed Ali, bayan Servet ile ameleden bay Fazıl, bay Ebmura ile ile bayan Jan, bayan Münire ile amele bay Cemil, bayan Melâhat ile bay Zeki, bayan Hatice ile bay mühendis Hüsamettin, bayan Eleni ile gömlekçi bay Kosu, bayan Nazmiye ile bay İbrahim, bayan Rabia ile bay Kâmil

Eminönü kazasında:

Bayan Saime ile esnaftan bay Osman Hilmi, bayan Sirpohi ile bekçi bay Sevkis, bayan Berta ile bay Salamon, bay Agop kızı bayan Takuhi ile bayan Eleni, bay Mustafa kızı bayan Kevserle bay İbrahim, bayan Fatma ile esnaftan bay Abdülvahid, bayan Rebeka ile yumurtacı Yasef evlenmişlerdir.

ÖLÜM

Mülga zabtiye nezareti muavini merhum Bay Ahmed Ragıb oğlu askerî kaymakam mütekaidi ve cenub demiryolları müdürü Bay Ali Raif, uğradığı hastalıktan kurtulamıyarak Mersinde vefat etmiş, cenazesi dün Haydarpaşaya getirilmiştir. Bu sabah İstanbula nakledilerek namazı, öğle vakti Beyazid camisinde kılındıktan sonra Merkezefendideki aile kabristanına defnedilecektir.

Kısa Şehir Haberleri

§ TAŞLA YARALADI — Çemberlitaşta kahveci bay Eşrefi, bay İsmail adında biri taşla başından ağır surette yaralamıştır. Hâdise, bay İsmailin içtiği kahvelerin paralarını vermemesinden doğmuştur.

§ TAKSİ SAATLERİ MUAYENE EDİLECEK — Ökonomi bakanlığı, otomobillerdeki taksi saatlerinin de esaslı ve fennî bir surette kontrol ve muayenesini düşünmektedir. Ölçüler ve ayar müdürlüğü bu işle yakından alâkadar olmaktadır.

§ YİYECEK, İÇECEK FİATLARI — Belediye her ay birer bülten neşretmeğe karar vermiştir. Bu bültende etlerzak, sebze, meyva, mahrukat fiatları toptan ve perakende olarak gösterilmektedir.

§ KÜÇÜK ÇEKMECE KÖYLERİNDE — Küçük çekmece ve civar köylerinde ilk tedrisat müfettişlerinden Bay İzzetin yardımı ile köy mekteplerinde bahçelerinde ziraat tecrübeleri yapılmıya başlanmıştır.

Bundan başka ilk defa olmak üzere köyün bir aylık ihracat ve ithalâtı da köy hocaları tarafından bir deftere yazılmaktadır. Bütün köy hocalarının, ihtiyar heyetlerine yardım etmeleri ve köyün bütün işlerile alâkadar olmaları da bildirilmiştir. Hocalar her on beş günde bir sıhhî konferanslar verecekledir.

§ TELGRAF MUHABERATI ARTTI — Ticarî vaziyetin inkişafı üzerine Avrupa ile yapılan telgraf muhaberatı da ziyadeleşmiştir.

Birinci teşrin ayında Türkiyeden ecnebi memleketlere ve ecnebi memleketlerden Türkiyeye telsizlerden 39 bin 494, kara hatlarından 14.734 ve deniz kablolarından 3285 telgraf faaliyeti olmuştur. Aynı ay zarfında açık Avrupa memleketlerile de 6507 telefon görüşmesi yapılmıştır. İstanbul - Ankara telefonu ile de aynı müddet zarfında 13 bin muhabere yapılmıştır.

§ DEVLET DEMİRYOLLARININ GELİRİ ÇOĞALDI — Devlet demiryolları hatlarında yapılan tenzilât, idare varidatını arttırmıştır. Bütün hatlar üzerindeki üçer aylık tenzilât bu ayın sonuna kadar devam edecektir. Eylûl ayındaki varidatın geçen sene ile mukayesesinde fazlalık gayet bariz bir şekilde görülmektedir. Eylûl 934 ayında ki devlet demiryolları hatları varidatı 2 milyon 345483 liradır. Bunun 491933 lirası yolcu nakliyatından olmuştur. 933 senesinin eylûl ayındaki umumi varidat ise 1.607.099 lira idi. Geçen sene ye nazaran bu eylûldeki fazlalık 738.383 lirayı bulmuştur.

§ 2 BİN ÇOCUĞA ÖĞLE YEMEĞİ — HİLÂLİAHMER ikinci kânun nun başında iki bin çocuğun öğle yemeğini vermeğe başlıyacaktır.

§ DENİZ YOLLARI PROGRAMI — Yılbaşından itibaren tatbikine başlanacak olan yeni deniz yollarına ait program hazırlanmış, ökonomi bakanlığına gönderilmiştir.

FITRE — ZEKÂT

Bu ayda Tayyare Cemiyeti kavanizine zarf bırakacaktır. Fitre ve zekâtınızı bunun içerisine koyunuz, adınızı, sanınızı yazıp gönderiniz.

KURUN BALOSU KUPON: 47

Bu kuponu kesip saklayınız

19 - 12 - 934

Okuyucularımıza hizmet KUPON: 37

Bu kuponu kesip saklayınız

Bu akşam SUMER Sinemasında

Kazak Kalbi

Şarkı, dans ve musiki filmi başlıyor. Oynıyanlar:

Jose Mojika ve Mona Maris Rosita Moreno

ilâveten: FOX JOURNAL

Yarın akşam SARAY Sinemasında

Kadınların sevimli artisti: RONALD COLMAN

ve güzel yıldız: LORETTA YOUNG

PRENS AHMET

filminde görüneceklerdir. Bu film, UNITED ARTISTS'in Fransızca mükâlemeli mühim bir şaheserdir.

BABİL ve PERSEPOLİS SARAYLARINDA

DÂRÂ VE İSKENDER

RIKA No: 118 YAZAN: İSHAK FERDİ

Kızgın şişler Semranın ayaklarında ve göğsünde dolaşıyordu!

an, Dârânın gözdesini işkence ile söyletmeğe uğraşıyordu. Semra cellâtların önünde hâlâ bayılmamıştı

emra inkâr ediyordu:

— Ben hükümdarın sadık bir esiyim. Düşmanı memleket sokup da ne kazanacağım? n bu iftiraları uyduranlar, m peşimde koşan, bende gö- an kimselerdir.

an:

— Ben seni söyletmesini bili- Şimdi herşeyi bülbül gibi acaksın!

yerek ellerini biribirine vur- Ve:

— İçeriye geliniz!

iye bağırdı.

emra'nın rengi sapsarı ol- tu..

ellâtların içeriye girdiğini gö- e şaşırdı:

— Ben masumum, Tan! Bana nce yaptirma... Bana merha- et!

e yerlere atılarak yalvarma- başladı:

— Şu çıplak başıma bak Tan! m gibi güzel bir kadını ne hale soktun! Bana acmı- un?

— emleketime, dul ve sefil ıhtıyar babalara, gözü mez, kulağı işitmez hastalara, ağırmış ninelere daha fazla orum. Sen bunların hiç biri- düşünmedin.. Ve yarın genç donyalı imparatorun koynu- irmek için, memleketine her fenalığı yapmaktan çekin- in! Niçin saklıyorsun? Ben in yaptıklarınızı ve (Huma) izli konuşmalarımızı biliyo- İskender Babile girerse, (Li- yi benden ayırtıp (Huma) ya ye edecektin, değil mi? Hay- yaptığım fenalıkları itiraf et.. n bunları senin ağzından da ek istiyorum!

an, Semraya karşı insafsızca anmağa karar vermişti. Cel- a:

— Ne duruyorsunuz? Haydi, şişleri çıkartıp kızdırınız! ellâtlar derhal odanın bir kö- e koydukları ateş yiğını içine r milleri attılar.

emra bunları görünce, kor- n gözleri dışarıya uğramıştı.. n ayaklarına kapanıyor:

— Beni affet, Tan! Beni Hu- ğfal etmişti....

iyerek ağlıyordu.

an bu sözleri işitince hidde- n köpürmüştü.

emra, işkence ocağı karşısın- ler yalan söylüyordu. Zaval- ma'nın başını gövdesinden tan, o ihtiyar kalenderi kan- k felâkete sürükleyen Sem- il miydi?

an:

— Onu senin gözünün önünde ttim. Ben Huma'yı akıllı bir anıyordum.. Sana uyacağı- mıyordum. Miskin pintin'n de hâlâ gözü olduğunu nca kafasını kopartmakta etmedim. Fakat, senin kolay koyal koparacak de- Salın korkma! Seni yavaş yavaş geberteceğim. Sana ölümü göstereceğim.. Her gün onunla nasıl arkadaşlık yapacağını göre- ceğim.. Ve seni nihayet Liji'nin gözleri önünde öldürteceğim!

Dedi.. onra cellâtlardan birine döndü:

— Haydi, millerin kızdı mı..? Kızmışsa, evvelâ altınlarla be- zenmiş bacaklarına yapıştırır.. İs- tediklerimi söylemezse göbeğini, kollarının altını sıra ile dalarsı- nız!

Semra inkâr yolunu tutmuştu..

İskenderle gizli muhaberesi olmadığını söyliyerek Tana itimat vermek, bu suretle de işkenceden kurtulmak istiyordu.

Saraymdan dışarı çıkmayan bu adam, şairin evinde konuşu- lan gizli sözleri nereden duymuş- tu?!

Cellât, elindeki kızgın demirin ucunu Semra'nın ayakları altına yapıştırırken, genç kadın hâlâ bu gizli muhaverenin işidilmediğine kaniydi.. İçinden:

"— Tan tahmnile söylüyordu. Ben onu da kandıracağım!,,

Diyordu.

Odanın içinde kızgın ve iğrenç bir insan yağı kokusu dalgalanı - yordu..

Tan burnunu tıkadı ve ağzın- dan nefes almağa başladı.

Cellât ,Tan'ın gözüne bakı- yordu.

Semra·

— Ölüyorum.. Bir şey bilmiyo- rum... Merhamet... Merhamet...

Diye haykırırken, Tan cellât- lara emir veriyordu:

Haydi.. Bir daha... Bir daha...

Ve Semra'ya dönerek:

— Yalan söylüyorsun, kaltak! Dedi, hâlâ yalan söylüyorsun! Be- ni de aldatmak istiyorsun!

Cellâtlar kızgın şişleri birer bi- rer genç kadının göbeğine, kol- tuk altlarına götürerek yapıştır- mışlardı.

Semra inadında sebat ediyor- du:

Beni öldürmeyiniz... Ben yarın hükümdara hizmet edeceğim. Ba- na acıyınız! Ahhh... Ahhh... Bana merhamet ediniz!

Tan, Semra bağırdıkça sinirle- niyor ve cellâtlara:

— Ne duruyorsun? Sıramı bek- liyorsunuz, Şimdi de göğsüne, memelerine yapıştırınız! Haydi.. Vakit geçirmeden bu işi bitiriniz!

Cellâtlar tekrar şişleri ateşe sokmuşlardı.

Semra hâlâ konuşabiliyordu..

Tan kendi kendine:

— Bu kadının dokuz canı var galiba..! Hâlâ bayılmadı.. hâlâ müvazenesini kaybetmedi.

Ve Ayaklarını yere vurarak:

— Hâlâ bir şey söylemiyecek misin? — Diye haykırdı — hâlâ düşmanın hangi kapıdan girmek istediğini anlatmıyacak mısın?

(Devamı var)

Faydalı bilgiler

Evlerde çiçek nasıl yetiştirilir?

Çiçek bir evin en güzel süsü olma - lıdır. Bahçesiz avluda veya apartman - larda oturanların odada veya balkon - larda yetişen çiçekler dikili saksılar ol- malıdır. Odadaki saksılar mümkün ol - duğu kadar pencereye yakın bir yerde bulundurulmalıdır. En güzel yer cum- badır. Çünkü orada birkaç taraftan bir- den ışık alır. Odaya fazla ışık giriyorsa saksıları biraz geride bulundurabilirsi - niz. Fakat herhalde güneşin saksılara kadar irişmesine dikkat etmek lâzım - dır.

Çiçekleri nasıl yerlerine koymalı? Evvelce bunun için demirden ve saçtan yapılmış bir takım ayaklı çiçeklikler yapılırdı. Çok şükür bunlar son zaman- larda ortadan kalktı, onların yerine a- ğaçtan, rafa benziyen güzel çiçeklikler meydana çıktı. Bunların muhtelif çe - şitleri vardır. Tahtanın boyası odada - ki eşyanın rengine uydurulabildiği için de çok pratiktir.

Çiçek saksılarına gelince, bunların en güzel ve aynı zamanda en faidelisi bildiğimiz kırmızı toprak saklılarıdır. Bunların görünüşü güzel değildir, diye- ceksiniz. Halbuki çiçeğin ve yahut fidanın enine boyuna uygun bir toprak saksı, hele kenarları temiz tutulursa etrafındaki yosunlar temizle- nirse hem çiçeği daha iyi besler, hem de odaya bahçede bulunuluyormuş duy- gusunu verir. Hattâ son zamanlarda odaya bu bahçe hissini vermek için top- rak saksılar etrafındaki yosunlar silin - meden yeşil yosunlarile salonları süs - lemiye bile başlamışlardır.

Herhangi bir nebata toprak saksı lâzımdır. Çünkü saksının içine ne kadar çok hava girerse çiçek de o kadar iyi büyür. Gayet süslü ve fayans bir saksı içinde cılız bir fidan görmekten ise kır- mızı toprak saksı içinde güzel büyü - müş boylu, poslu bir çiçek fidanı gör - mek tabii tercihe değer.

Oda çiçekleri yaşamak için ışığa ve havaya muhtaçtırlar. Şayet odanın için- de soba veya petrol lâmbası yanıyor ve odadaki havayı harcıyorsa çiçek için te- neffüs edilecek hava kalmıyacağından odanın havasını sıksık tazelemek lâ - zım gelir. Yazin balkonda iken kış için alınan çiçeklerin kış devrini geçirmele- ri için 3-6 derece hararette bir odaya ihtiyaçları vardır. Fakat yazık ki bu çi- çekler çok defa ışık görmiyen kiler ve mahzen gibi yerlere konulur. Kışın din- lenmek istiyen bir çiçeğin ışığa muhtaç olmadığı sanılmamalıdır. Çünkü o çi - çeğin büyümesi kışın büsbütün dura - maz. Kışın da ışık ve havaya ihtiyacı vardır. Yoksa sararıp solar.

Balkonda yetiştirilecek çiçekler için en münasib kab bir metro uzunluğunda ve 25-30 santim yüksekliğinde tahta - dan kutulardır. Bu kutuların altında, saksılarda olduğu gibi suyun akması için delikler bulunmalıdır. Muhtelif cinslerde olan çiçeklerin bir araya di - kilmesi münasib değildir. Çünkü öyle çiçekler vardır ki bazıları az, bazıları çok suya muhtaçtırlar. Biri sulanırken diğerinin sulanması lâzım gelir. Aksi takdirde çiçekler hastalıklı, cılız, insan- lara benzer bir hal alırlar. Halbuki çi - çek yetiştirmekten maksat balkonumu - zu veya salonumuzu süslü ve göze hoş görünecek bir şekilde bulundurmaktır.

Odada, pencere önünde, ya balkon- da çiçek yetiştirmek merakı İstanbullu- ların en eski itiyatlarındandır. Yalnız teessüf olunur ki bunların bedii bir man zara göstermesine ehemmiyet verilmez. Ekseriya pencerelerin önünde, balkon - larda gaz tenekelerine, konserve kutu - larına dikilmiş çirkin manzaralı şey - lere rast gelinir. Çiçeğe merakı olan a- rada sırada beş on kuruş vererek bir de toprak saksı almağa merak etmelidir.

FITRE — ZEKÂT

Fitre ve zekâtınızı bir kişiye vermekle, olsa olsa onun en çok üç beş günlük yiyeceği çıkar. An- cak bunları Tayyareye veriniz. Ulusal işlerimiz başarılır.

Kurun'un edebî romanı : 7

GÜL ÜSTÜNE GÜL KOKLAYANLAR

Yazan: Selâmi Izzet Kayacan

Tekin kollarından tutup kaldır- dı... Aygen, elini kalbine götürdü:

— Yüreğim öyle çarptı ki..

Tekin hiç çekiniksiz elini uzat- tı:

— Bakayım ...

Kadın mâni olmadı. Tekin bun- dan cesaret aldı, boynuna sarıldı, öptü.. Kadın çırpındı:

— Bırakınız, kuzum bırakınız.

Kadının kurtulmağa çalışma - dığını anladı.. Fakat Tekin bırak- tı... O zaman gördü, ki kadın gö- rülmek korkusiyle istememiş.. En- dişeli endişeli, dört tarafına bakın- dı...

Kimse görmemişti.. Yürüdük - leri yol çukurdu.. Sollarındaki ya- maç bir insan boyundan fazlay - dı. Üstelik bir de buğday başakla- rı vardı. Zeyneple Üstünün göz- lerinden uzaktaydılar... Biraz da- ha ilerleyecek olurlarsa, dünyanın gözünden uzak kalacaklardı. Fa - kat ilerlemiyeceklerdi. Aygen kendine gelmişti:

— Tek dur, dedi, amma da ace- lecisin?.

Tekin kadını kolayca elde ede- bileceğini sanmıştı. Mukavemet görünce şaşaladı.. Bütün kan bey- nine sıçramış, şakakları zonklıyor- du. Her zaman solgun olan ya- nakları kıpkırmızı olmuştu. İçine biraz çeki düzen vermek maksadi- le, dışına çeki düzen vermeğe kalktı. Ne yapacağını bilemedi- ğinden evvelâ kolunu eliyle sü - pürdü, sonra iğildi, paçasının kıv- rımlarını düzeltti.

Doğrulduğu zaman heyecanı biraz yatışmıştı.. Tatlı tatlı baktı vaziyeti tuhaf bir hamleyle kur - tardı:

— İnsanın ömrü kısadır: Bu ö- lümlü dünyada acele etmeli.. El - bette aceleciyim ya...

Aygen güldü; Tekinin kendine hâlâ yiyecekmiş gibi baktığını gö- rünce:

— Ne de çapkın bakışların var!. dedi.

Şimdi güneş tam tepelerindey - di. Birdenbire acıktıklarını his - settiler.. Aygenin karnı zil çalı - yordu. Tekin, parmaklarının u - cuna basarak doğruldu. Tâ öte - lerde, sahile çok yakın bir yerde, gölgeler seren top ağaçlara baktı .

Bu esnada Üstünün sesi duyul- du. Sesten pek uzak olmadığını anladılar. Aygen fazla acıkmış - tı, saklambaç oyununun zevkini feda etti. Cevap verdi. Tırma - narak tarlaya çıktı.. Üstün, tarla - nın öbür başında, yüzü gözü kı - zarmış, soluyarak terini siliyor - du. Onları aramak için koşmuş- tu. Zeynep yorulmuştu, daha ile- ride yere oturmuş bekliyordu.

Birleştiler. Kısa bir yoldan a- ğaçlığa gittiler. Tekin:

— Burası kahve, dedi.. Rahat edemeyiz.. Aşağıya inelim.. Bakı- nız, su kanapeye oturup yemek yiyelim...

Bu teklif hoşa gitmedi... Aygen yüzünü ekşitti. Tekin israr etti·

— Tâ İstanbuldan buraya bir kahvede yemek yimeğe mi gel- dik?. Aşağısı hem gölge, hem se - rin, hem güzel.. Su başında yemek yimek dururken doğrusu burada oturulmaz...

Nihayet ikna etti. Ağır ağır yamaçtan aşağı indiler.. Gölğelik bir kumluğa yerleştiler.. Biraz ev- vel kahveciye bıraktıkları sepetler açıldı.. Ne de çok şey almışlardı .. Söğüş, yumurta, sardalye, salata, peynir, böbrek, neler neler yok - tu.. Yemişe kadar her şey vardı.

Bütün bunlar, tektük sözlerle ortaya kondu.. Dördü de acık - mışlardı... Yemeğe başlayınca bir çeyrek kadar derin bir sessizlik oldu. Yalnız ağız şapurtusu ile, çatal bıçak sesleri duyuldu. Ara - da sırada boğuk bir ses, dolu bir ağızdan güçlükle çıkan bir ses işi- diliyor, bu ses, su ve ya ekmek isti- yordu....

En fazla ekmek yiyen Üstündü. Kendini toplayan Tekin, ekmeği bahane ederek söz açtı.. Üstün:

— Ben çok ekmek yerim, diyor- du, kan yapar....

Tekin itiraz etti:

— Çok ekmek yemek iyi bir şey değildir.

Çok ekmekle çok etin mazarra- tından bahsetti. Bir iki sözle Ay- geni bir kere daha kendine hayran etmek istiyordu.

Filvaki Aygen dikkatle onu din- liyordu. Yemeği bırakmıştı. Zey- neb memnundu. Kocasının bekçi- liğini beğeniyor, hem çekiniyor , hem dinliyordu..

Üstün hem kutuyu açıyor, hem de imalı sözler söylüyordu..

Sıra sardalye kutusuna geldi .. bir kaç kadeh şarap yuvarladığı için kafayı tutmuştu.. Keyfi ye - rindeydi.. Bir aralık açık bir söz yumurtladı....

Tekin açık şakadan hoşlanmaz- dı Dudaklarını kemirdi. İşitme - mezlikten geldi.. Fakat Aygen :

— Şu benim kocam ne hınzır heriftir!

Diye gülmekten katılıyordu. Öy- le güldü ki, bir müddet yerlerde yuvarlandı ve sonunda, yarı u - zanmış kaldı..

İçlerinde kanı kaynıyan, canı oynıyan asıl oydu.. İçtiği şarap damarlarını biraz daha fıkırdat - mış, gözlerini biraz daha parlat - mıştı. Attığı kahkahalar, kaya- lıklarda yankılar uyandırıyordu .. Gözlerini de Tekinden ayırmıyor- du.

Çingograf nihayet açıldı.. O da bir iki şaka yaptı.. Zeyneb gülüm- siyerek dinliyor, kocasının fazla ileri gitmemesini için için temenni ediyordu.

Bu şarapları Tekinin zoru ile almışlardı.. Ü ç şişe kırmızı, üç şi- şe de beyaz şarab getirmişlerdi ... İyi ettikleri meydana çıktı.. Yiye- ceklerin yarısı olduğu gibi dur - duğu halde, beyaz şarab bitiver - mişti.. Tekin:

— Bir iki kadeh te kırmızı şa - rab içelim, diyordu... Telâş etmi- yelim, akşama kadar acıkırız.

Bardağa dolduruyor.. Aygene uzatıyordu.. Sonra şaşırmış ve dalgınlığa gelmiş gibi, kadının bardağından iciyor ve yan gözle ona bakıyordu..

Bir aralık Aygen de avni şeyi yaptı. Dalmış göründü... Tekinin dudaklarından henüz çektiği bar - dağı alıb dudaklarına götürdü .. Tekin güldü:

(Devamı var)

Iran - Irak arasında hudud meselesi

Bir kaç gün evvelki telgraflar, Irak hükûmetinin İran hükûmetini sınır işleri yüzünden Uluslar Derneği Konseyine şikâyet ettiğini bildiriyordu. Irak hükûmetinin iddiasına göre, İran, iki taraf arasında kararlaştırılmış olan sınırları bozuyor ve hâdiseler durmadan tekerrür ediyordu. Onun için Uluslar Derneği Konseyinin bu bozukluğu düzeltmesi rica ediliyordu.

O zaman işin aslını bilmediğimizden bir şey söylememiştik.

Meseleyi tahkik ettikten sonra bu iki komşumuz arasındaki ihtilâfın sebeplerini anladık.

İran ile Irak arasındaki bu sınır ihtilâfı şöyle böyle iki yıllık bir iştir.

İki yıl önce İran hükûmeti Irak hükûmetine müracaat ederek iki memleket arasındaki sınırların düzeltilmesini istedi. Bu düzeltme yüzünden Irak topraklarından bazı parçacıkların İrana geçmesi icab ediyordu. Bu toprakların bir kısmı Şattülarap kıyıları üzerinde, bir kısmı Hankin tarafındaydı.

İrak ile İran sınırları vaktiyle şu şekilde çizilmişti:

Büyük savaşta önce Osmanlı devleti ile İran arasında bir takım sınır meseleleri çıkmış, 1913 yılında iki tarafın mümessillerile İngiltere ve Rusya mümessillerinden müteşekkil bir hudud heyeti, sınırları tetkik ettikten sonra bunları yeniden çizmiş, neticede Osmanlı arazisinden bazı parçalar İrana ilhak olunmuş ve İran arazisinden bazı parçalar da Osmanlı arazisine katılmıştı.

Bu işte Iraka düşen pay, Mendeli arazisinden bir kısımla Şattülarab kıyılarından Abodan'ın İrana, buna mukabil (Hankin) tarafından dağlık bazı arazinin İraka verilmesiydi. Fakat Iraka verilen bu dağlık arazide daha sonraları petrol kuyuları bulunduğu anlaşılmış, ve bu yüzden iki taraf arasında yeni bir ihtilâf hasıl olmuştur.

Çünkü İran hükûmeti hududun yeniden tadilini istemekle bu havaliyi geri almak istiyor ve Şattülarabın kıyılarından bir kısmını da kendi ülkesine katmayı gözetliyor. Bu suretle İran hududu Şattülarabın ortasından geçerek Fars körfezine uzanmış olacaktır.

1913 yılında Osmanlı devleti ile İran hududunu çizen heyet çalışmasını bitirdikten sonra 1914 yılında hudud üzerinde işaretler konmuş ve iki taraf da bu tesviyeden memnun olmuştu.

Büyük savaştan sonra Osmanlı devletinin parçalanması üzerine Irakta ayrı bir devlet vücude gelmiş ise de İran ile Irak önce kararlaştırılan hududu değiştirmemiş ve bunun için 1913 hududu iki taraf arasında devam etmişti.

İki taraf şöyle böyle bu hudud üzerinde yirmi sene kadar yaşadılar, hudud ihtilâfı ancak iki yıl önce belirdi ve İran hükûmeti hududu yeniden çizmek lüzumunu hissederek bu yolda Irak hükûmeti ile müzakerelere girişti.

Irak hükûmeti iki taraf hududunu tesviye hususunda hiç bir fedakârlığa katlanmak istemediği için iki taraf arasındaki ihtilâf uzayıp gitmiştir.

Iraklıların kendi düşüncelerini müdafaa için ileri sürdükleri mütalealar şu şekilde hulâsa olunabilir:

"İranın bu sırada hududun tadilini istemesi yerinde bir hareket olmasa gerektir. Bu hareketi haklı gösterecek hiç bir delil yoktur. Bahusus İran arazisi çok geniş ve çok zengin olan bir memlekettir. Bu arazi işlenildiği takdirde İran nüfusunun iki üç mislini yaşatmağa kâfi gelir. Bundan başka İran son derece kuvvetli ve müstahkem dağlarla çevrilmiştir. Irak ise küçük bir memlekettir.

Irak, İranın istediği şekilde hududu tadil etmeyi kabul ederse bir takım rahnelere uğrar, vaziyeti tehlikeye düşer.. Ökonomik vaziyeti büsbütün bozulur. Halbuki Irak yeni bir memlekettir; henüz varlığını sağlamlaştırmağa uğraşmaktadır. Onun için Irak kuvvetli komşularının kendisine yardım etmelerini bekliyor ve bunu aziz komşusu olan İrandan umuyor.,,

Irak gazeteleri tarafından ileri sürülen bu mütalealar Irakın bugünkü hududundan memnun olduğunu ve bunları değiştirmek ihtiyacını hissetmediğini anlatmaktadır.

İran hükûmeti ise, hududun tadil ve tashihi lâzım olduğunu ileri sürüyor ve bu işi dostane şartlar dairesinde başarmak istediğini göstermiş bulunuyor.

İran hükûmetini bu tadili istemeğe sevkeden sebeplerin başında millî müdafaa icapları ve sınırlar üzerinde emniyetin devamı bulunmaktadır.

İki taraf arasında iki seneden fazla süren müzakerelerden sonra Irak hükûmeti, Uluslar Kurumu misakının birinci madesinin ikinci fıkrasına dayanarak, bu cemiyete müracaat etmiş bulunuyor.

Uluslar Kurumu misakının bu maddesi uluslar arası münasebetlere temas eden ve iyi niyetleri bozmağa, sulh ve müsalemet ufuklarını karartmağa müsaid olan meselelerin kuruma takdim olunmasınıistilzam ediyor.

Uluslar Kurumunun, meseleyi tetkik ederek, belki de hudud üzerine bir tahkik heyeti gönderip iki tarafı dinledikten sonra iki tarafı hoşnud edecek bir yol bulması umuluyor.

ö. R. Doğrul

ÜLKEMİZDE

İnegölde

Okuma işleri iyi gidiyor

İnegöl, (Hususî) — Okullarımızda bugüne değin görülmemiş bir çalışma göze çarpıyor. Bütün öğretenlerin yedi günde iki toplantıları vardır. Biri bütün okulların sınıf muallimlerinin toplantısı; öteki de her okul öğretenlerinin toplantısı.

Sınıf muallimleri toplantısında bir yedi günde okutulacak derslerin mevzuları kararlaştırılır. Ders gereklileri ve o dersler için baş vurulacak bitikler konuşulur; bu özgüde ileriye sürülen düşünceler bir deftere yazılır. Besbelli ki, bu türlü çalışmanın bir kaç yönden aslamı (faydası) vardır: Bir kez bütün sınıflarda ders ve ders gereklisi (malzeme) birliği temin ediliyor, sonra karşılaşan düşünceler bir çok eksikleri ortaya çıkarmış oluyor. Böylelikle en doğru bir öğretme yöndemi (usul) seçiliyor. Öteki toplantı ise her okul öğretenleri arasında yapılıyor.

Bir toplantıda evvelce okunub da özü not edilmiş olan bir bitiğin (kitap) bu özü burada yeniden okutuyor. Bu bitiği okumamış olan öğretenler de not ediyor. Bu türlü çalışmayla da her öğreten bir çok bitikleri tanıtmış ve az çok içindeki bilgiyi anlamış oluyor.

Hep bu aslamlı çalışmalar genç duygulu müfettiş Bay Cemal Aratın çevirgenliği altında yapılıyor, vilâyet kültür çevirgenliği de bu çeşit çalışmada işlerin üreceğini görmekte ve doğru bulmaktadır.

Kültür Bakanlığının buyruğu ile Haydarpaşa muallim okuluna gönderilmek için bu yıl orta okuldan pek iyi derece ile çıkan talebeden muallim Bay Fevzinin oğlu Ziyaeddin ile Sami seçilerek gönderilmişlerdir.

Çanakkale mekteplileri

Kumbaralarında biriktirdikleri parayı alayla götürüp bankaya yatırdılar

Çanakkale mekteplileri Ziraat bankası önünde

Çanakkale, (Hususî) — Tutum ve yerli mallar haftası burada çok canlı olarak kutlulanmıştır. Cümhuriyet meydanında toplanılmış, bütün mektebliler ellerinde kumbaraları olduğu halde muzika, sevinç ve alkışlarla Ziraat Bankası önüne gelmişlerdir.

Sınıfların tasarruf sandıkları ve dolan kumbaralar açılarak içinde toplanan paralar bankaya yatırılmıştır.

Çocukların getirdikleri kumbaralar iki yüzü bulmuştur.

Banka gişeleri önünde küme halinde bekleşen ve paralarını yatırarak cüzdanlarını alan küçük tutumlu müşterilerin gözlerinde parlıyan ülkü gelecek günlerin kıvanç ve gönencini müjdeliyordu.

Çocukları karşılıyan Vali Süreyya Yurdakul, Kültür çevirgeni Lâtif Öktem, Kurum işlerine bakan orta okulak çevirgeni Ramiz Atay Banka müfettiş, müdür ve memurları, çocukları güzel sözlerle kutluladılar. Ve öğütler verdiler. Toplu olarak resimler alındı, yavrular şıkırdıyan dolu kumbaralarını boşaltarak gene önde muzika olarak sevinç içinde dağıldılar.

Tutum haftası

Tutum yedi günü iyi tezahür ile geçirildi. Perşembe günü buranın pazarı, en kalabalık bir günü olduğu için bütün okul talebeleri ellerinde levhalarla çarşıyı dolaştılar, Cuma günü de hükûmet önünde tekrar toplanılarak nutuklar söylenildi, manzumeler okundu. Orta okul öğretenlerinden Bayan Vahide ile Bay Rüştünün konferansları pek heyecanlı idi. Her gece [illegible] okul talebeleri birer müsamere verdiler.

Soyadı alanlar

Hukuk hâkimi Bay Kıdem (Bayam) Doktor Bay İhsan (Bayar), General İsmet okulu öğretenlerinden Hamdi ve Adanada avukat Fahri kardeşler (Uğurlu), Orman mühendisi Bay Kemal (Yasa) Baytar Bay Gülten, Mersinde tuhafiyeci Mehmed Emin, İstanbulda dokumacı Ahmed kardeşler (Erim), Emniyet bankası çevirgeni Bay Sadık (Ökonomik), hususî muhasebe memuru Bay Hakkı (Özden) soyadını almışlardır.

HAMDI

Siird Halkevinde

Siirt, 18 (A.A.) — Halkevinde yurt sevgisi hakkında muallim Mahmud tarafından bir konferans verilmiştir.

KURUN'un Millî Romanı: 45

Kurşun Yarası

Burhan Cahit Köroğlu

İsteksiz, mutsuz dudaklarını büktü:

— Olmıyacak şeyler Aysel.. Bütün bu dediklerin para ile olur. Elimde tekaüt aylığından başka gelirim kalmadı. Hazır paramızın bitmek üzere olduğunu sen de biliyorsun. Her zaman beylik hastahanede yatılır mı?

— Endişen bu ise hiç yerinde değil. Senin sağlığın için lâzım olursa ben bile çalışırım. Sen bunları düşünme.

Birdenbire başını kaldırdı:

— Meral nasıl, mektebe gidiyor mu?

— Gidiyor... .

Gene gözleri daldı..

Bir kaç kelime dudaklarından damla damla döküldü:

— Onu da düşünmeliyiz..

— Sen sağ ol... Eski halini bulda her şey olur... Şimdi senin üzülmemen, iyi olman lâzım... İyi bakılıyorsun değil mi?.

— Çok iyi...

— Bana ihtiyacın oluyor mu ?. Göz kapakları kalktı.. Yıllardanberi görmediğim tatlı bir ışık belirdi...

— Her zaman... Fakat biliyorum ki senin bir elin de Meralin başında... Biz belki sürekli bir saadete kanamadan gideceğiz.. Fakat bu sevginin eserini mes'ut etmek borcumuzdur..

Çocuğu için ilk gönül heyecanını onun gözlerinde ve dudaklarında bugün sezdim...

Entaniye paviyonunun denize açılan penceresi önünde geç vakte kadar konuştuk..

Ismarladığı bir kaç şeyini yarın getirmek üzere yanından ayrılırken içini çekti:

— Geldiğine ne iyi ettin Aysel.

* * *

İstanbulda, on beş gün kaldım. Daha da kalmak istiyordum. Fakat masrafımız artmıştı.. Manisadan aldığım mektuplarda (Meral) in sık sık bizden bahsettiğini, gizli gizli ağladığını haber veriyorlar.

(Ergin) i oldukça iyi bir vaziyette bırakarak Manisaya döndüm...

Onun İstanbulda bakım masrafı o kadar çok değil.... Fakat elimde kalan iki üç yüz lira da bittiği gün ne yapacağız..

(Ergin) in iyileşip bir işe girinceye kadar yalnız tekaüt aylığı bize yetmiyecek. Bunu (Ergin) e söyliyemedim.. Söyliyemezdim.. Babam da bize yardım etmekle beraber ona büsbütün yük olmak istemiyordum...

Zaten (Ergin) e, sen üzülme Geçinmemiz için ben de çalışırım dememiş miydim..

Bunu gene onun sağlığı için yapacağım...

Elimden en iyi gelen dikiş dikmek... İlk defa Mahmurelerden sipariş aldım. Bu eski arkadaşım ilk defa bana iş vermek istemedi... Ona açık açık söyledim:

Bunda çekinecek bir şey yok kardeşim dedim... Başkasına verecek siparişi bana vereceksin.. Arkadaşlık başka bu başka... Sizi memnun edemezsem vermezsin

Bu terzi ağzı cevap onu güldürdü.. Şakaya karıştırarak onun ve anesinin birer elbiseseini aldım.

Artık bir yere çıktığım yok. (Meral) in yeni başlıyan dersleri- ne yardım ediyorum. Ev işinde annem bana vakit bırakmıyor.

İSTANBUL SEMTLERİNİN TARİHİ

Yazan: Niyazi Ahmed Okan

Tefrika No. — 7 —

Kadıköyün mahalleleri

Buna inanmamak için bize şüphe verecek bir şey de yoktur. İstanbulun fethinden sonra kadıların şehirdeki büyüklükleri de gösteriyor ki, bir semt, kadının ismini alabilir.

Sonları kendilerine İstanbul efendisi denen kadılar (1) İstanbulun bütün esnafına karışırlar ve. Kendisi Arap camiinde oturan Galata kadısının, bütün Rumeli sahili ile Bandırma civarındaki Karadağına kadar hükmü geçerdi. Üsküdar kadısı, Boğazın Anadolu sahili ile İzmit hududuna, oradan Gebzeye kadar karışırdı. Bu kadar sayılan kadılardan birinin, çok hayri sever, iyi kalpli bir kadının kadılığını eski Kalkedonyanın ülkesine bırakması çok yerindedir.

Bunun şu suretle olduğu da akla gelebilir. İstanbulda oturanlar, Kadıköyünden bahsedecekleri vakit:

—" Kadı Mehmet,, liler, demişler ve bu söyleyiş, semti (Kadıköy) yapmıştır.

* * *

Sarayburnunu 2 25 mil uzağında bulunan Kadıköy, zamanla "Körler memleketi,, damgasını unutturmuş, (Şehrin hasathanesi) adını bile almıştır. Kurbağlıdenin iki tarafında kurulan şehir, bütün sayılı büyük semtlerden biridir.

Kadıköy, ilkönce Kuşdili, Kalamış körfezi ve Yeldeğirmenine doğru genişliyerek bugünkü hali almıştır.

Burada Rum beyleri tarafından yaptırılan kaleler, İstanbulun fethinden sonra yıktırılmış, semt, Darüssaade ağalarına (has) olarak verilmiştir.

—1—

Mahalleler

FENER

Fenerbahçe Kadıköyünün bir mahallesi yerinde idi. Burada birinci Sultan Mahmud devrine kadar bir meydan vardı. Kadıköy civarından denize girmek, gezmek için gelenler haftanın muhtelif günlerinde burada eğlence tertib ediyor, karada, denizde çadırlar yapıyorlardı.

Sahilname adlı uzun bir manzume yazan meşhur Fenni Efendi Fenerbahçe için şunu yazıyor:

Kadıköyünün bugünkü görünüşü

Fikri ruhsari ile yandı tenim bilmez mi?
Acep ol mah Fener bahçesine gelmez mi?

Fenni Efendi "Mah,, ını Fenerbahçede beklediğini söylemekle, Fenerbahçeyi anlatmış oluyor.

Fenerbahçesi şimdiki Belvü otelinin bulunduğu yerden Kalamış koyuna kadar uzadığı sıralarda, İstanbulun en büyük şenlikleri burada olurdu. Kalamışta bir ayazma vardı. Burada senenin muayyen aylarında ve bilhassa pazar günleri yapılan eğlenceler, bütün Kadıköy ve Üsküdar halkını buraya çekerdi.

Buralar için tarih şu satırları kaydediyor:

"Lebideryada bir ayazma vardır ki beher sene vakti muayyen olub hayli cemiyet olduğundan başka ayyamı sayfda hergün ve alelhusus pazar günleri cemiyet olur.. Ve bir mahsus kule vardır ki sefinelerin gecelerde mürur etmeleri için bâlâsında kandil yanar.,,

Feneryolundaki camiin yapılışı oldukça meraklıdır. Burada Maarif Nazırı Zühdü paşa bir hamam yaptırmakta idi. Abdülhamid bunu haber alınca memnun olmadı. Fakat:

— Paşa, burada hamam yaptırma, cami yaptır..

Demeği de muvafık bulmadı.

Bir gün Zühdü paşa mabeynde iken Abdülhamid birden yapılmakta olan hamamı hatırlamış.. Derhal Zühtü paşaya:

— Paşa, demiş. Feneryolunda bir cami yaptırıyormuşsun. çok memnun oldum. Yerinde bir hayır işliyorsun...

Zühdü paşa birden kendini toplamış, fakat vaziyeti idare etmesi lâzımdı:

— Sayei şahanenizde..

Cevabiyle mukabele etmiş ve hemen o gün yapılmakta olan hamamı camiye çevirtmiş.

OSMANAĞA MAHALLESİ

Birinci Ahmedin babüsaade ağası Osman ağanın kurduğu bir mahalledir. Osman ağa burada Bir cami yaptırmıştı. onradan mahalle de ayni ismi aldı. Osman ağanın burada bir icadı senelerce devam etti. İcad, her sene, Haremeyni muhteremeyn'e (Mekke ve Medine) buhur ve saire göndermektir. Bir babüsaade ağasının aklına eserek bir defa için yaptığı bir işin yılar ve yıllarca sürmesi, o devir için hiç de hayret edilecek mesele değildir. Osman ağanın fikri o kadar makbule geçmişti, ki âdet seneler geçdikçe dinî bir mahiyet de aldı.

Osman ağanın yaptırdığı caminin takında şu satırlar vardı:

Kim cenabında kapu ağası ol Osman ağa
Sahibülhayratı âlî câmiülihsandır.
Emri sultanı cihanla yaptı ol bu camii
Hazreti mevlâdan ana bâisi gufrandır.

Bu camiye Mısırlı Osman ağa isminde, gene babüsaade ağası çeşmeler yaptırdı. Çeşmelerde şu beyitler vardır:

Mısırlı Osman ağa hayra mail
Çü yaptı hak için bu çeşme sarı
Geçip nûşeyliyen her teşne cana
Cânan da âbı kevser vere bari

(Devamı var)

(1) İstanbulun ilk kadısı Hızır Beydir. Bundan vakti gelince bahsedeceğiz..

Kültür bakanının Radyodaki söylevi

Ankara, 18 (A.A.) — Kültür Bakanı Bay Abidin Özmenin ökonomi ve artırma yedi günü için radyoda söylediği söylev şudur:

Çok saygılara değer yurttaşlarım,

Bugün ökonomi ve tutum kurumunun beşinci yıl dönümünü kutlulama yedi gününü bitirmiş bulunuyoruz. Bu ulusal kurumun önayaklığiyle başlıyan savaşlar yurdumuzun ökonomik kalkınmasında asığlı olmuştur.

Budunumuz biriktirme yolunda az yılda çok ileri gitmiştir. Öbür yönden ulusumuzun yerli yapısı nesnelere, kereçlere gittikçe artan bir istek göstermekte olması kıvançla söylenebilir.

Türk köylüsünün yetiştirdiği ürünler, davarlar eskisiyle ölçülemiyecek kertede bollaştı, arılaştı. Değil yalnız iç sataklarda dış avdanlarda da sürüm kazandı. Günden güne artmakta olan fabrikalarımızın, işevlerimizin yetiştirmekte olduğu nesneler yabancıların eline bakmaktan bizi kurtarıyor. Yedi gün içinde bir çok komşularla karşılaştığınız bu söylevler önümüzde bir çok istatistikler serdi ki, birer birer ökonomi yükselişinin anıkıdır.

Biliyoruz ki, ulus erkinin dayanacağı en güçlü desteklerden biri de ulusal ökonomidir. Ulus olgunluğunun ölçülerinden biri de kendi bulunduğu ve kendi yaptığı nesnelerle giderebilmesidir.

Büyük Türk ulusumuz bunu çok iyi anladı, bu amaca erdi, daha ilerisi için pek büyük adımlarla yürüyor. Türk ne kadar arı yaradılışlı ise o kadar da çalışkandır. Az kurun içinde yarattığı işlerdeki üzelliliğini görüyoruz. Bu bize yarın için en parlak günler adıyor.

Ulusun tutumlu olması, ona değer vermesi ökonomik kalkınmanın yolunu tutmuş olduğunu gösterir, daha geniş ölçüde verimler almak, bu işte en yüksek kerteye çıkmak için bir değil 52 yedi gün bizim tutum kurumumuz olduğunu unutmamalıyız. Yalnız büyüklermiiz değil, ana kucağından başlıyarak çocuklarımızda da bu duygu yaratılmalıdır. Bundan ötürüdür ki, Kültür Bakanlığı tutum işine okullarmda gerekli yeri vermiştir.

Öğretenlerin okuttuklarımda, ve öğretme kurallarında ulusal ökonomi için deyişler olduğu gibi kooperatifler satış ortakları da çocuklarımıza ökonomi işini örneklerle göstermektedir. Şu geçen 11 yıl içinde Atatürkün önderliğiyle başardığımız işleri yer yüzünün bütün ulusları, büyük uluş adamları büyük bitikler yazarak övmektedirler. Türk ulusundan en çok verimi yolarmı üzel gören Atatürkümüzün ökonomik alanında da gösterdiği yolda sağlam adımlarla yürümesini bilen İç, Diş ökonomi işlerinde doğru gidişi gösteren törümüzün amacı bulunduğu kuşkusuzdur. Ulus ilerleme yolunda güvenle yürümektedir. Böyle uğraştıkça bütün yönden yükseleceğimize kamumuzun inanımız vardır. Ulusa büyüklerimize sağlık dilerim.

İzmirde saylav seçimi hazırlığı

İzmir, 18 (A.A.) — Saylav seçimi gözetleme kurumu belediyede doktor Bay Behçetin başkanlığı altında toplanmış, hazırlanan saylav seçim kütüklerini okumaya başlamıştır. Bittikten sonra bu kütükler yerlerine asılacaktır.

Tekirdağ yolları

Tekirdağ içinde ve Malkara Hayrabolu yolları üzerinde yapılmakta olan parke taşı döşenmesi bitmek üzeredir.

Bu yol üzerinde çalışan üç silindirin faaliyetine bir silindir daha iştirak edecek, bu suretle döşeme işi daha çabuk bitecektir.

Nezib'de elektrik

Nezip elektrik fabrikası ve tesisatı bitirilmiş, küşat resmi vali tarafından yapılmıştır.

Valiye belediye tarafından bir çay ziyafeti verilmiştir.

Sofyada Komünist şebekesi

Sofya, 18 — Haskovoda ortaya çıkarılan komünist teşkilâtı, gittikçe genişlemekedir.

Şimdiye kadar 325 siville 175 asker tevkif edilmiştir. Bir çok silâh, mermi, bomba elde edilmiştir.

Bu türüm' ün (teşekkül) amacı şu idi: Askerler kışlalarda ayaklanacaklar, zabitleri bağlayıp silâhları sivillere vereceklerdi.

Yakaanma sıralarında hiç bir hâdise olmamıştır.

Arka bahçe üstündeki odayı bendime atelye yaptım. Bütün günüm burada geçiyor. Gelen gelmiyen arkadaşlarım takılıyorlar:

— Artık dünyadan vaz geçtin Aysel, burasını da manastıra çevirmişsin. Yüzünü gören yok. Ser kocası hasta olan kendini böyle bırakır mı?

Mahmure de alay ediyor:

— Burası murad kuyusuna benzemiş Aysel.. Bir yer gördün yok. Günah mı çıkarıyorsun burada kuzum?

Ben de şakaya boğuyorum:

— Değil mi ya... Dışarda istediğiniz kadar günah işleyin, günün bana çıkarayım.

Manisanın baharı çok kuvvetli. Bahçeye bakan pençerem yeşil oldu.

Herkes akın akın kırlara, bağlara gidiyor. Manisanın çay başı adam almıyor. Hükûmet önünde yeni açılan park her akşam dolub taşıyor.

Bu haberleri gene arkadaşlarım getiriyorlar.

Mahmure bir gün erken geldi:

— Bağlara gidiyoruz. Hiç inad etme, seni de götüreceğim..

Ellerime yapıştı.

Meral da mektebten gelmişti.

Annem de ısrar etti:

— Hava alırsın. Yüzün biraz güneş görsün. Hem Meral da hava almış olur. Çocuk bizimle eve kapanıb kalıyor.

Küçüktenberi tesadüfle hemen her yerde beraber bulunduğumuz bu aile ile o kadar içli dışlı idik ki bir aralık Erginin bakaretle evlerinden çıkıb gidişi bu dostluğu kıramamıştı. Mahmurenin annesi hattâ o zaman Ergine hak vermiş:

— Terbiyeli adam. Tam erkek. Elbette kızar.

Diye kabahati o genç misafirlerinde bulmuştu.

Mahmure beni, beklettiği yaylıya bindirdi. Şehirden çıktık.. Aylardanberi görmediğim bu yerler ne kadar değişmiş. Manisa adeta eski yerinde yeniden fışkırıyor. Baskında yanıb yıkılan bu güzel Manisa eskisinden çok güzel doğuyor.

Hava da o kadar güzel ki renk, ışık ve koku insanı sarhoş ediyor.

Mahmurelerin bağlardaki evlerine gittik. Meral için bu bir bayram oldu. Ne zamandır böyle açıklık görmediği için kozasından yeni çıkmış kelebek gibi koşacak yer arıyor.

Gençlik, çocukluk işte. O sevinçten ve zevkten katılacak bir coşkunlukla koşup oynarken ben de oynayışlarımı hatırlıyorum.

Foçada geçen çocukluk ve genç kızlık mevsimi ömrümün en mesut bir parçası oldu. Akdeniz ayaklarımızı, zentin kokuları içimizi yıkardı. Ve o kıyıların yemişlerini ballandıran kızgın güneş bizi de etüvden geçer gibi yakar, kızartır, kavururdu.

Sağlık, neşe, sevinç kıyıları.

Meral, çiçekler, yabanî otlar arasından koşub koşub yorulunca kurşun gibi kucağıma düşüyor.

Onun nemli saçlarını, güneşten kızarmış yüzünü seviyorum.. Havada bayıltıcı, yumşak bir bal kokusu dolaşıyor.

Ötekiler kendi âlemlerinde eğlenceye dalarken kuruüzüm kütüklerinin yığıldığı bir köşede otları ve fışkırır gibi yeşeren, çiçeklenen toprağı seyrediyorum.

Bütün canlılık, tazelik arasında gözlerimin önüne Erginin çukurlarına gömülmüş acı bakışlı gözleri geliyor. Dudaklarım duaya benzer bir mırıltı ile hareket ediyor:

— Yer, hava, ot, ağaç her şey tazeleniyor. Ne olur, onun da ciğerlerine bir yudum bahar gelse!

* * *

Herkesin gülmekten yorulduğu, güneşten yandığı ve neşeye kanarak şehire döndüğü bugün, ben taşıdığım acıların bir damlasını akıtamadan, hattâ daha ağır ve karartıcı hislerle boğularak eve geldim.

Mahmure artık alıştı. Hafta geçirmeden geliyor. Beni çıkarmağa çalışıyor.

(Devamı var)

Kedilerin Cenneti

Nakleden : Selâmi İzzet Kayacan

Bir kedim var.. Ben bu kedi kadar sersem hayvan görmedim . Bakınız kedim bana bir akşam neler anlattı:

O zaman iki yaşındaydım.. Kocaman, yusyuvarlak, tostoparlak bir kediydim.. Tesadüfen sizin evinize geldim, yerleştim... Bana iyi baktınız. Et suyu, süt içiyor, et yiyor, yumuşak şiltede yatıyordum .

Amma bu rahata rağmen bir isteğim vardı.. Pencereden atlamak, yollarda, damlarda serbest, hür gezmek... Bütün gün evde canım sıkılıyordu.

Bir gün, pencereden bakarken, damda kavga eden dört kedi gördüm... Kararımı verdim, kanaat getirdim. Kedi için en büyük saadet damlarda yaşamaktı..

Bir sabah, açık bıraktıkları mutfak penceresinden dama sıçradım...

* * *

Damlar ne güzeldi!. Ne genişti.. Oluk kıyrılarından yürüdüm, kokular geliyor, sıcak güneş iliklerimi eritiyordu..

Amma korkudan da titriyordum.. Üç kedi, acı acı miyavlıyarak yanıma geldi. Benim ödüm patladı.. Onlar şaka ettiklerini söyiediler... Ben de onlarla beraber miyavladım...

Oluklardan su içtim. Hiç bir süt bana o su kadar tatlı gelmedi. Her şey iyi ve güzeldi.. Üç arkadaş hoplıyorduk.. Karşımıza bir arkadaş daha çıktı.. Ben onu da karşılamak istedim.. Beni ısırdı. Yüzümü pençeledi. Arkadaşlardan biri:

— Aldırma, dedi, bunun gibi daha neler olacak!..

* * *

Bir iki saat sonra acıktım, sordum...

— Siz ne yersiniz?.

— Ne bulursak..

Bu söz hoşuma gitmedi.. Çünkü aradım, bir şeyler bulamadım.. Nihayet bir dam penceresinden baktım... Bir kadın kahvaltı hazırlıyordu. Masanın üstünde et duruyordu. Atladım, eti kaptım... Kadın gördü... Belimin ortasına bir sopa indirdi.. Eti bırakıp kaçtım..

Arkadaşlarım:

— Sen nereden geliyorsun yahu!.. Masa üzerindeki etlere uzaktan bakılıb yalanılır.. Oluklar da ara....

Bir türlü masalardaki etin neden uzaktan bakılacağını kestiremedim. Karnım zil çalmağa başlamıştı... Geceyi beklemek lâzım geldiğini söylediler...

* * *

Gece oldu.. Sisli, soğuk bir geceydi... Yağmur da başladı.. Sokaklar bana çirkin göründü.. Sokağa inmiştik.. Birdenbire arkadaşlarım irkildiler. Bir duvar dibine sindik.. Biri dedi ki:

— Şu geçen eli maşalı adamı gördün mü? .

— Evet....

— Eğer o bizi görseydi geberdi.... .

Şaştım:

— Neden, sokak bizim değil mi?. Sokakta rahat rahat gezip dolaşamaz mıyız?? Karnımızı doyuramaz mıyız?.

* * *

Kapı önlerine çöpleri yığmışlardı..

Aralarını araştırdım.. Bir iki kuru kemik buldum... Yağmur iliklerime işliyordu... Donuyordum...

Sabaha karşı arkadaşım sendelediğimi gördü:

— Pişman oldun galiba?

— Evet....

— Gene evine mi dönmek istiyorsun?.

— Evet... Amma evimi nasıl bulacağım?.

— Ben senin evini biliyorum, gel de götüreyim...

Yürüdük, evin önüne geldik..

— Güle güle, dedi...

— Hayır, dedim, beraber girelim... Beraber yatar, bana verilenleri beraber yeriz.. Benim sahibim iyi bir kadındır.

Sözümü tamamlatmadı:

— Sus, sen budalasın... Ben senin yumşak şiltende mi can vereceğim... O senin sürdüğün hayatı kedilerin piçleri sever. Serbest kediler kendilerini hapse mahkûm etmezler.. Gidiyorum...

Gene damlara çıktı... Güneşin altında sırt kabarttı..

Eve girdim, hanımım beni bir temiz dövdü...

Ben sevinç içindeydim. Hem ısmmıştım... Hem de dayak yiyordum. Sopaları yerken, biraz sonra yiyeceğim lop et parçasını düşünüyordum...

* * *

Kedim, ateşin önünde gerindi:

— Asıl saadet, cennet bol eti, bol südü olan bir yerde rahat yatıp dayak yemektir..

Kediler hesabına söylüyorum .

TEPEBAŞI
ŞEHİR TIYATROSU
TEMSİLLERİ
Bu gece saat 20 de
HAMLET
5 perde
Yazan:
W. Şekspir
Çeviren:
Ertuğrul Muhsin
İstanbul Belediyesi
Şehir Tiyatrosu

Eski Fransız Tiyatrosunda
Bu gece saat 20 de
Delidolu
Operet: 3 perde
Yazan:
Ekrem Reşit
Besteliyen: Cemal Reşit
İstanbul Belediyesi
Şehir Tiyatrosu

YENİ ÇIKTI
Ilkbahar Selleri
Fiatı 75 kuruş
Dağıtma yeri - Vakit Matbaası

TAKVİM

	Çarşamba 19 Inci Kânun 12 Ramazan	Perşembe 20 Inci Kânun 13 Ramazan
Gün doğuşu	7.21	7.22
Gün batısı	16.42	16,43
Sabah namazı	6	6
Öğle namazı	12.11	12.11
İkindi namazı	14.30	14.31
Akşam namazı	16.42	16,43
Yatsı namazı	18.12	18.22
İmsak	5.33	5.34
Yılın geçen günleri	353	354
Yılın kalan günleri	12	11

RADYO

Bugün

İSTANBUL : —

18 Fransızca ders, 1830 Jimnastik musikisi,19 Plâk dans musikisi, 19.30 Dünya haberleri. 19.40 Plâk, neş'eli musikisi, 20. İnhisarlar bakanlığı namma konferans, 20.30 Balalayka orkestrası ve koro heyeti tarafmdan şan. 21.20 Anadolu ajansı, borsalar. 21,30 Orkestra 22radyo caz ve tango orkestrası.

823 Khz. BÜKREŞ, 364 m.

13 - 15 Güdüz plâk neşriyatı. 18 radyo orkestrası, sözler, 19.15 Radyo orkestrası. 20 Konferans, 20.20 Plâk, 20,45 Konferans, 21.05 (18 inci asra ait musiki). 22.15 Radyo salon orkestrası, 23 Haberler.

823 Khz. VARŞOVA, 1345 m.

18 Org konseri, sözler, Plâk, Spor, 19,15 Hafif musiki parçaları, Konferans, 20 Düo şarkı konseri, 20,20 sözler, 20,30 Plâk, sözler, 21 Şarkılar,21,45 Haberler, 22 Chopin konseri, 22.30 Esperontoca, 22.40 Leh şarkıları, 23 Reklâm konser, 23,15 Kahvehane kâonseri, dans musikisi.

545 Khz. BUDAPEŞTE, 550 m.

545 Khz. cmföyrlaG5j eta oetainetaolesta 18 Şarkılar, 19 İtalyanca ders, 19.35 Cazband, 20 Amele saati, 20,30 Şarkılar, 21,10 Şen neşriyat, 23 Haberler, 23,45 Cazband.

592 Khz. VİYANA 507 m.

18 Neş'eli konser, 19 Doktor tavsiyeleri, 19.25 Sözler, 19.50 Haftalık haberler, 20,20 Askeri konser, 21,25 Aktüalite, 21,40 Hilfein der Not isimli skeç, 22.30 Haberler, 22,40 Filharmonik yaylı sazlar konseri, 23,20 Sözler, 23.30 Haberler, 23,50 Akşam konseri.

BORSA

(Hizalarında yıldız işareti olanlar üzerlerinde 18 - 12 de muamele görenler dir.) Rakamlar kapanış fiatlarını gösterir.

Nukut (Satış)

* Londra	622,	* Viyana	24, —
* Nevyork	126, —	* Madrit	18, —
* Paris	170, 50	* Berlin	45, —
* Milâno	216, —	* Varşova	24, —
* Brüksel	118, —	* Budapeşte	26, —
* Atina	24, 50	* Bükreş	17, 50
* Cenevre	818, --	* Belgrat	58, —
* Sofya	24, —	* Yokohama	36, —
* Amsterdam	84, —	* Altın	936, —
* Prag	102, —	* Mecidiye	42, —
* Stokholm	33, --	* Banknot	240, —

Çekler (kap. sa. 16)

* Londra	623.50	* Stokhlm	3.11
* Nevyork	0.7935	* Viyana	4.2890
* Paris	12.03	* Madrit	5.8032
* Milâno	9.2850	* Berlin	1,9756
* Brüksel	3.3937	* Varşova	4.1975
* Atina	83.495	* Budapeşte	4,1687
* Cenevre	2.45	* Bükreş	78,9655
* Sofya	66,084	* Belgrat	34.9532
* Amsterdam	1.1765	* Yokohama	2.7488
* Prag	18,9790	* Moskova	1090. —

ESHAM

İş Bankası	10.—	Tramvay	31,50
*Anadolu	28.05	* Çimento as.	13.10
Reji	2 20	Ünyon Değ.	—,--
Şir. Hayriye	13.50	Şark Değ.	—,—
Merkez Bankası	57,50	Balya	—,—
U. Sigorta	—,00	Şark m. ecza	—,—
Bomonti	11,95	Telefon	—.—

istikrazlar		tahviller	
*1933Türk Bor.I	28.10	Elektrik	—.—
. . . II	26,90	Tramvay	31.75
* III	27.12	Rıhtım	17.30
*İstikrazıDahili I	94,25	* Anadolu I	45,55
*Erganı istikrazı	97.	* Anadolu II	45,55
1928 A Mü.	—,00	Anadolu III	46.—
Bağdar.	—.00	* Mümessil A	40.90

Sorgulara Cevaplar

Mütekaid yüzbaşı Bay Necmiye:

— "Yunus,, öz tükçe değil, İranicedir. Lûğatte manası yoktur. İsim olarak kullanılmıştır. Soyadı nizamnamesinin "soyadı,, olabilecek adlar için koyduğu bazı şartlar vardır. Buna göre Yunus soyadı olamaz.

Kadınlar Adası

Yazan: Gerhard Hauptmann

Dilimize çeviren: A

49

Belki de o ilâhî mucize bu kadınlar devletine zannedildiği kadar kıymet ve ehemmiyet veremiyordu. Bu sebepten dolayı, istişare halinde bulunan anneler bu meseleyi münakaşadan vaz geçtiler.

Burada şunu kaydedelim ki reis Anni, Rodberte Kalb ve Matmazel Auguste'ye, çocuk doğurmadıkları için, fahrî annelik ünvanı tevcih edildi.

Kadim İspartanın vazii kanunu Likurg hastalıklı ve fazla gelen çocukların Taigetos'a atılmalarını veyahut hadım edilmelerini nasıl bir vasıta olarak kullanmak istemişse doktor Egli Hanımda ayni şeyleri teklif etti. Fakat akıllı, azimkâr kadın teklif'ni kabul ettiremedi. Laurence, Rodberte ve reis Anni doktor Hanımın fikirlerini muvaffakıyetle cerhettiler. Annelerin umumî içimanda müzakere edilirken bu teklif aynı surtle reddedileceğine şüphe yoktu.

Doktor Egli Hanım adadaki kadınların üzerinde büyük bir nüfuz ve tesiri olmakla beraber teklifinin mağlûbiyetile neticeleneceğini iddia etmek hakikaten yanlış bir hareket değildi. Doğum denilen zorlu iş adada kolaylıkla olup bitiyorsa da doktor hanımın yardımı olmadan iş gene yürüyemiyordu .. Halbuki bu iş de adada en ziyade taammüm etmiş ve en ziyade mühimleşmiş olan bir işti.. Doktor Egli hanım kadınlardan bir çoğunu kendisine asistan yetiştirmiş ve her bir kadına sıhhî vazifelerini birer birer anlatmıştı.

Bununla beraber kendisi gene baş doktor olmak üzere adada tıbbın esasını ve ruhunu teşkil ediyordu.

Bir taraftan kendisi de çocuk doğurduğu ve diğer taraftan diğer kadınların tedavisi ile de meşgul olduğu için işi o kadar çoktu ki adalı kadınların hepsi gibi o da mes'ud hayalâta kapılmağa hiç vakit bulamıyordu.

Evet, söylediğimiz gibi onun nüfuzu çoktu, fakat teklifinde muvaffak olmasma imkân yoktu. Her ne kadar bütün anneler kendisine muhtaç olsalar da, o teklif duyulmuş olsaydı, analık hisleri kabaran bütün kadınlarm ona hücum etmeleri gayet tabiî idi.

Adada en büyük çocukların beş yaşını henüz aşmadıkları bu inkişaf safhasında derin bir analık şefkati hüküm sürmekteydi. Bir annenin çocuğunu emzirmesi onun en tatlı zevkini teşkil ediyordu. Kadınların arasında erkek bulunsaydı onun büsbütün bayağı ve izaç edici bir mahlûk gibi telâkki olunacağma hiç şüphe yoktu. Çünkü annelik şefkatinin yarattığı hararet ayni zamanda cinsî bir bürudet uyandırıyordu.

İçinde yaşadıkları ahval ve şeraitin büsbütün tabiileşmiş olması kadınlarda hayvanlara mahsus olan ahlâkî kaideler tesis eylemişti. Malûm olduğu veçhile dişi hayvanların erkek hayvana olan ihtiyaçları gayet mhdud bir zamana inhisar eder.

Bu analar memleketinde asilâne bir intizam hüküm sürmesi Mis Laurence'in ideal iradesniden ve gayretinden ileri geliyordu dımlar şehri artık tarihî bir n hükmüne girmişti.

Daha yüksek ve sıhhî yerl yeşil tepecikler üstünde, su membaların kenarında hav güzel yurtlar inşa etmişlerdi.

Kadınlar adasından b dünyanın bir yerini görmemi lan yeni nesil yetiştikçe kadı daki ebedî metrukiyet hissi günden güne zail olup gidiyo Yetişen çocuklar da ne güze gürbüz şeylerdi ya!. Kimbilir gi gizli seçim kudreti hep umumî bir doğum esaleti te etmişti. Sanki Avrupadaki lar bir araya gelerek yeni, yüksek bir tip meydana getir lerdi.

Bütün o yeni yetişen mahlûl da görülen farklar arasında ve göz renğinin bir olması na dikkati celbediyordu.

Burada şunu söylemek ve i etmek lâzımdır ki adada olup ten şeylerin hepsi daimî bir pü süzlük içinde gelip geçmiyor Meselâ Bihari Lâl'in doğumun bir sene sonra bir gün onun an güzel Babette boynundan asılı halde bulunmuştu.

Kazazede kadınlar içinde dört tanesi de acıklı bir surette müşlerdi, çünkü bunlar, çok ç lışıp çabaladıkları halde, tena mucizesinin lûtfuna nail olam mışlardı. Ayni sebepten do kadınlardan bazıları da cin getirmişlerdi. Yabana atılamy bazı şayialara bakılacak olursa hâdiselerde doktor Egli Hanım parmağı vardı.

(Devamı var

Çocukları koruyalım

Kış geldi. Kışın soğuğundan ve soğuğun getirdiği hastalıklardan yo suz yuttaşlarmızı korumak hepimi zin boynumuza borçtur. Bu borcu ö demiş olmak için kullanamadığım eski çamaşırlarımızı, çocuklarımız eskilerini Çocuk Esirgeme Kurumu "Himayei Etfal Cemiyeti,, verelim.

Yeni ESERLER

Dün ve yarın
Tercüme külliyatı
Sayı 14

L. Tolstoy
Alişan zade Ismail Hakkı

Samimî Saadet

İstanbul — 1934

Fiatı 50 Kuruş
Dağıtma yeri: VAKIT Matbaa

ıışarıya eroin kaçıran bir şebeke yakalandı

çakçılar takma adlarla çalışıyorlardı nerde bir de fabrika meydana çıkarıldı

mniyet müdürlüğü kaçakçı ubesi ile uyuşturucu madde- akip bürosu tarafından uzun amandan beri gözlenen bir kaçakçı şebekesi meydana rılmış, suçlular yakalanmış -

eşiktaşta oturan deniz işlet- İzmir vapuru kamarotların- İbrahimin İstanbuldan Yu - tanla Mısıra eroin kaçırdı - eniştesi marangoz Kemalle Mehmed, Ömer ve Kâmil nde üç kişinin de bu kaçak - a alâkadar olduğu anlaşıl - r.

brahimin Beşiktaştaki evin - raştırma yapılmış, otuz gram bulunmuştur. Bundan baş- Mehmed, Ömer, Kâmil, ma oz Kemal de şehir içinde satarken yakalanmışlardır. brahimin İskenderiyeye se - apan vapurda bulunduğu ılmış, İzmir vapuru Cuma limanımıza döndüğü bir sı- zabıta memurları Yeşilköy arında vapura giderek İbra- yakalamışlardır. Kamara - araştırma yapılmış, ipekli aşlarla bir miktar eroin bu - uştur.

brahim Yunanistana ve Mı - çok defa eroin kaçırdığı tmiştir. Tahkikat derin- ilmiş, İbrahimin İstanbul - bazı kaçakçılardan mal al - kaçakçıların takma adlarla leriyle iş yaptıkları tesbit iştir. İbrahimin buradan ğü malları Pirede Sotiri de birisine verdiği de mey- çıkarılmıştır. İbrahim ero - İspiromalli isminde bir a - dan aldığını söylemişse de imde bir adam bulunama - r.

erdiği eşkâl üzerine Apostol kidis ismindeki bir kaçakçı ğlunda Mis sokağında Ha - partmanında sekiz numa - dairesinde yakalanmıştır.

unun suç ortaklarından Ha- minde bir kız da ele geçi - tir. Bu kızın korsesi içinde kaçırmaya mahsus yerler bulunmuştur. Apostol Kiryakidi - sin Krişiller isminde bir ticaret - hane sahibi ile Krişillerin nişan - ısı Dora ve işçilerden Sara vası- tasiyle dışarıya daima eroin ka - çırttığı öğrenilmiştir.

İstanbulda geçen yıl yakala - nan bir eroin şebekesiyle alâka - dar görülerek tevkif edilen ve sonra serbest bırakılan Baklacı Oğlu Yorginin de Yunanistanda bu kaçakçılarla iş yaptığı da mey- dana çıkmıştır.

Apostol Kiryakidis sorguya çe- kilince İbrahime verdiği eroin - leri hüviyetini bilmediği fakat Fener civarında oturan bir a - damdan aldığını söylemiş, he - men takibata geçilerek Fenerde Cibali caddesinde 330 numaralı evde oturan Dimitri Arslanidis evvelki gece sabaha karşı evinde yakalanmıştır.

Evin alt katında da çalışma halinde bir eroin imalâthanesi bulunmuş, 50 kilo da esrar ele geçirilmiştir.

Dimitri Arslanidis esrarları Büyükadada Balıkpazarı cadde - sinde İtalyan tebaasından Yorgi Faço oğlu Mihal Façodan aldı - ğını söyleyince bunlar da ele ge- çirilişmtir.

Evinde fabrika çıkan Dimitri Arslanidis zabıta ve takip büro - su memurlarına üç bin lira rüş - vet teklif etmiş, zabıta kaçakçı- lık şubesi şefi ile uyuşturucu maddeler takip bürosu mütehas- sısı bunu kabul eder görünerek bir cürmümeşhut yapılmıştır.

Parayı Dimitri verirken sak - lanan zabıta memurları meyda - na çıkarak rüşvet verme işini bir zabıt varakasiyle tesbit etmişler- dir. Zabıta bu büyük kaçakçı şe- bekesi hakkında tahkikata e - hemmiyetle devam etmektedir. Bu yüzden yirmi dokuz kişinin ifadesi alınmıştır. Elebeşıları mevkuftur.

Beşiktaşta İbrahimin annesi Eminenin kömürlüğünde de 600 gram eroin bulunmuştur. Suçlu - lar bugün, olmazsa yarın Adliye- ye verileceklerdir.

Bay Rüştü Aras Atinadan geldi

(Baş tarafı 1 inci sayıfada)

götürecek ve hükûmetinin tetki - kine arzedecektir.

Yunan noktai nazarı cemaat, kiliseler ve mektepler meselesine taallûk ediyor. Yunan mehafili - nin zannına göre, Ankara hükû - meti tarafından beslenen samimî duyguların ilk tezahürü Papa Eftimi Galata kiliselerinden uzak- laştırmak olacaktır.

İki dost memleketin tezlerin - deki uyğunluk beraber çalışan iki hükûmet arasındaki dostluk bağlarını daha ziyade kuvvetlen- direcektir.

Tebliğ

(Baş tarafı 1 inci sayıfada)

devlet adamı, memleketlerinin ve Bal - kan blokuna dahil diğer memleketlerin faaliyeti, barışın korunması ve Balkan blokuna dahil azadan her birinin men - faatlerinin muhafazası için vaki müda - halelerinin faydasını müşahede ve teb- yin etmişlerdir.

Üç devlet adamı, geçen sene eylûlde Ankarada imza edilmiş olan antant kor- diyal misakı ile Atina misaknın tevsik etmiş olduğu müşterek siyasete bina ettirmiş oldukları ümitlerin bu suretle vekayi ile teeyyüd etmiş olduğunu memnuniyetle görmüşlerdir, ve ellerin- deki bütün vasıtalarla bu siyasete de - vam etmek ve bu siyaseti inkişaf ettir- mek hususunda mutabık kalmışlardır.

Türkiye ile Yunanistan arasnıda ve teyemmünen mevcud olan münasebet - leri sıkılaştırmak meselesi de hususî bir tetkika tâbi tutulmuştur.

İki millet arasındaki mukarenet için mazide olduğu gibi bu iki milletin bü - tün faaliyet sahalarında gayret sarfedil- mesine devam olunması lüzumu kabul ve teslim edilmiştir.

İki memleket arasında bu kadar sıkı münasebetler mevcud olmasına binaen üç devlet adamı, iki memleket arasın - da mevzuubahs olacak bütün meseleleri ve keza mütekabil ekalliyetlere teal - lûk eden meseleleri bir anlaşma zihni - yeti ile tetkika hazır olduklarını beyan etmişlerdir.

Bu meseleleri tetkik eden üç devlet adamı, iki memleket arasında mevcud olan sıkı dostluk münasebetleri saye - sinde, iki hükûmetin hakları muahede - lerle zıman altına alınmış olan müteka- bil ekalliyetleri hakkındaki muamele - lerinde daima bu münasebetlerden mül- hem olacaklarını tebyine muvaffak ol - muşlardır.

Bay Tevfik Rüştü Aras, arkadaşı Yunan dışişleri bakanına bu ayın 14 ü tarihli telgrafının muhteviyatını ve ru- hunu tayin etmekle bahtiyar olmuştur.

Iskenderunda bir yobazın hezeyanı

(Baş tarafı 1 inci sayıfada)

hur mürteci Saidle akrabalığı söylenir. İki yıl önce camide ye- diği herzeler üzerine halk kızış - mış, coşmuş, aylarca evinden dı- şarıya çıkamaz hale gelmişti.

18 birinci kânun pazar günü bu yobaz gene camiye çıkıb vaız etmek cüretini bulmuştur. Çünkü burada hükûmetin kendilerine memuriyet inhasarını verdiği bir aileye sokulmuştur. Yobaz bu vazında da İskenderonluları ge - ne yenilikten, medenî kılık, kıya- fetten uzaklaştırmak istediği için; yatsı vakti hezeyanını işitenler caminin önüne toplanmış, ancak, gerek zabıta kuvvetlerinin, gerek memlekette bir gürültü olmasın diyenlerin yatıştırmasiyle yobaz yakasını kurtarmıştı. Bununla beraber, halkın kaymakamlığa, kazanın müftüsüne gidip söylen - mesi üzerine ertesi günü kayma - kamlık odasında kadı, müftü, ho- ca, hepsi toplanmış, telefonla mu- tasarrıf bulunup konuşulmuş, kürt hocaya vaizlik yasak edilmesine söz kestirilerek kendisine polisçe resmen de bildirilmiştir.

Bu karardan, kaytak (mürteci) yobazdan artık, kendisini tutan Kayseri zade Mustafa Ağa adlı birisi ile kardeşleri alınmış, cami- de gördükleri yobazı, kararı tanı- mayıp, kürsüye çıkmakta teşvik etmiştir. Bunun üzerinedir ki camide bir karışıklık olmuş, ho - canın ağzının payı verilmişse de bir kaç Türk genci de yaralanmış- tır.

İşin asıl acınacak yanı, hükû- metin bu hâdise karşısında elini kolunu bağlamış olmasıdır. Or - tada yaralı gençler varken şahsî dava açılmasını bekliyerek hiç bir şey yapmamasıdır.

Burada (4 numaralı karar) diye anılır bir suçların önünü al- ma kanunu vardır. Bu kanuna göre bir kimseyi bir kimse üzeri- ne kışkırtmak cezaların en ağırı- nı mucib olur. Hele tahrik edi - len bir zümre olur, bu da bir züm- re aleyhine tahrik edilirse.. San- cağın Türkleri kendi tabiî, ahdî haklarını isterlerken onların kar- şısına bu (4 numaralı kararna - me) çıkar. Ama, bu yobazın, ca- mide, hükûmet memurları göre göre yaptığı tahriklere ve kanlı sonunçlarına karşı hükûmetin hiç kımıldadığı yok.

Selânik Bankası

Tesis tarihi: 1888

Idare merkezi: ISTANBUL (Galata)

Türkiyedeki Şubeler:

Istanbul, (Galata Yeni - Cami)

Izmir, Mersin

Yunanistandaki Şubeleri:

Selânik . Atina . Pire

Her nevi Banka muamelâtı.

KURUN

Gündelik, Siyasi Gazete

İstanbul Ankara caddesi, (VAKIT) yurdu

TELEFON NUMARALARI:

Yazı işleri telefonu: 24379
Idare telefonu : 24370

Telgraf adresi: Istanbul — (VAKIT)
Posta kutusu No. 46

ABONE BEDELLERI:

	Türkiye	Ecnebi
Senelik	1400 Kr.	2700 Kr.
6 aylık	750 „	1450 „
3 aylık	400 „	800 „
1 aylık	150 „	300 „

ILAN ÜCRETLERI:

Ticari ilânların ilân sayıfalarında santimi 30 kuruştan başlar. İlk sayıfada 250 kuruşa kadar çıkar.

Büyük, fazla, devamlı ilân verenlere ait ayrı tenzilât vardır .

Resimli ilânların bir satırı 10 kuruştur.

KÜÇÜK ILANLAR:

Bir defası 30, iki defası 50, üç defası 65, dört defası 75 ve on defası 100 kuruştur. Üç aylık ilân verenlerin bir defası meccanendir. Dört satırı geçen ilânların fazla satırları beş kuruştan hesap edilir

Yeni Eserler

Dün ve Yarın
Tercüme külliyatı
Sayı 17

André Liesse
Suphi Nuri

İstatistik

İstanbul — 1934

Fiatı 30 Kuruş

Dağıtma yeri: Vakit Matbaası

Dün ve Yarın

Tercüme Külliyatı

SAFO
Alfons Dode — Haydar Rifat
100 Krş

Aile Çemberi
A. Maurois — İ. H. Alişan
100 Krş

Ticaret, banka, borsa
Dr. Muhiis Etem
75 krş

Deviet ve ıhtilâl
Lenin — Haydar Rifat
75 krş

Sosyalizm
K. Kantsky — Sabiha Zekeriya
75 krş

J. Rasin Külliyatı I
Ahmet Reşit — H.Nazım
75 krş

Işçi sınıfı ihtilâli
Lenin — Haydar Rifat
60 krş

Ruhî hayatta lâşuur
Dr. Yung — Dr. Hayrullah
60 krş

Isfehana doğru
Piyer Loti — İ. H. Alişan
100 Krş

J. Rasin Külliyatı II
Ahmet Reşit — H. Nazım
75 krş

Gorio Baba
Balzak — Haydar Rifat
100 Krş

Deliliğin piskolojisi
Dr. Bernard Hard — İzeddin
60 krş

Ilkbahar Selleri
Türgenyef — Sami z. Süreyya
75 krş

Engerek düğümü
F. Moryak — Peyami Sefa
60 krş

J. Rasin Külliyatı III
Ahmet Reşit — H. Nazım
75 krş

Samimî saadet
Tolstoy — İ. H. Alişa
50 krş

Istatistik
Andreles — Huphi Nuri
30 krş

Çocuk düşürtenler
H. G. Menusier İ. F. Rasim
60 krş

Dağıtma Yeri:
VAKIT Matbaası

FITRE — ZEKÂT

ve zekâtınızı Tayyare Ce- de veriniz. Bunlar Hilâli- ve Himayeietfal cemiyetle- nda kardeşçe paylaşılır.

FITRE — ZEKÂT

Oruç ayındayız, fitre ve zekât vereceğiz. Bunları kimseye ver- me, Tayyare Cemiyeti toplaya - caktır.

Öz Türkçe karşılıklar kararlaşmış değildir..

Bunlar daha süzgeçten geçiriliyor, yanlışları düzeltiliyor ..

Yalnız bunu söylemek için gazeteleri bir hakka dokunmuş gibi göstermeyi acı bulduk!

(Baş tarafı 1 inci sayıfada)

de nasıl çalışıldığını bildirmektedir.

T. D. T. C. genel kâtipliği bu telyazısında "bu derginin telif hakkı kanun yolu ile T. D. T. C. için alındığı,, nı söylemekle başlayarak diyor ki:

Tarama dergisi dilimizde kullanılan yabancı sözlerin türlü karşılıklarını birçok kaynaklardan toplamış, bunların henüz seçimi yapılmamış olduğundan, şimdiden dergideki sözlerin hepsi dilimize alınmış gibi gösterilmesi doğru değildir. Dergiden alarak sözlük yapmak çağı henüz gelmemiştir. Cemiyet, dergideki sözlerin yanlışlıklarını düzeltmek, eksikliklerini tamamlamak, seçimini yaparak (karşılıklar kılavuzu) nu hazırlamak yolunda çalışmaktadır. Bu kılavuz çıkmadan önce bütün karşılıklar kararlaşmış sayılmaz.,,

Telyazısı, bugün için gazetelerin birtakım sözlükler çıkarmasını, bunları kitab kılığına sokmaya kalkışmasını, birtakım basıcıların bu yolda kitaplar basmasını doğru bulmuyor; "Bu,, hem cemiyetin telif hakkına karşı, hem de halkı şaşırtıcı bir iş olur.,, demekle, bunu göz önüne koymakla bitiyor.

T. D. T. C nin bu telyazısını yaymakla iyi bir iş yaptığı bellidir. Tarama dergisinin mahiyetini yanlış anlayanlar varsa görüşlerini düzelteceklerdir. Bugünlerin dil üzerinde toplanan konuşmaları daha iyi yemişler verecektir.

Ancak, genel kâtibin, "Bir takım sözlükler çıkaran, bunları kitab kılığına sokmaya kalkışan,, gazeteler hangileri ise onların arasına — bir aydır Osmanlıcalara karşılık olarak ileriye sürülen sözleri okurlarına hatırlatmak için yaptığı sayıfalarala — gazetemizin de karıştırılmak istenmediğini sanıyoruz.

KURUN sözlük çıkarmadı, çıkarmıyor da.. Sözlük türkçe bir lûgat kitabı demektir. Bizim yaptığımız, yukarda da yazdık, Osmanlıcada çok kullanılmış, bazı kelimelere öz türkçe olarak ne gibi karşılıklar ileri sürülüyor? Bunları toplamaktan ibarettir. Topladıklarımızı kitab yapıb satmak da hatırımızdan geçmedi. Sadece KURUN okuyanların, bunları öbür yazıları bozmadan sayıfalardan ayırabilmelerini temin için gazetemiz içinde buna hususî bir tertib şekli verildi. Gazetelerin bastıkları romanların bir takımını böyle verdikleri de görülmüştür.

KURUN un, değil T. D. T. C. gibi yüksek bir kurumun telif hakkına, en küçük haklara bile ne kadar saygılı olduğunu, başta bu cemiyetin başkanları, üyeleri olduğu halde bilmiyen yoktur. Tarama dergisini alıb olduğu gibi basmak ise bizim hatırımıza gelmezdi. Onun içindir ki, daha ilk gün, tarama dergisinden faydalandığımızı açıktan söylemeği de cemiyete karşı bir takdir, şükran borcu bildikti.

Tekrar edelim: Biz (sözlük) basmıyoruz. Türkçe bu kelimelerle örülen bir dildir diye kestirib atan gazete varsa o biz değiliz. Başka yerde de görmedik. Verdiğimiz, karşılık diye ileriye sürülenleri kısaca toplayıb andaç gibi göstermektir.

Nasıl ki cemiyetin tarama dergisi böyledir. Halkı şaşırtıcı bir şey olmadığı tarama dergisinin de basılmış, satılığa çıkarılmış bir kitab olmasından anlaşılır.

Bu sayıfalarımızın, on lira olduğundan dolayı tarama dergisini alamıyan birtakım yurttaşları onu almak, aramaktan uzaklaştırdığına değil, belki meraklarını artırıcı, uyandırıcı bir iş gördüğüne inanmalıyız. Hele kısa bir zamanda herkesin öz türkçe bir soyadı alması istenildiği bir sırada, bir Türk sözlüğü için durulub süzülmemiş de olsa, bütün bu kelimelerin yararlı olduğunu unutmamak gerektir.

Bunu ülkümüze bir hizmet biliriz. Bir gazetede bu tülrü sayıfaların bir hikâye gibi geniş bir muhatap zümresi bulmıyacağı bellidir.

Bizim görüşümüze göre bugün halkta bir şaşırma olabilirse o, ne tarama dergisini, ne ona benzerleri alıb okumaktan gelmiyor, bunları alanlar kendilerini asıl şaşırtan hareketleri içinde belki bize doğru yol gösterir, okuduklarımızı, işittiklerimizi anlatır, bize bir kılavuz olur diye bunlara koşuyorlar, bunlara sarılıyorlar. Şimdilik herkesin birleştiği nokta, arapça, farsça damgasını taşıyan kelimeler yerine Anadolu dilinin yaşayan karşılıklarını koymaktır. Öbür kelimeleri mektepler, otoriteler belki de gazetlerin yazıları kabul ettirebilecekler.. Hem öz dil hızını yaşatmak, hem halkı şaşırmaktan korumak için gazetelerle Dil cemiyetinin birlikte yapacağı tek bir iş biliriz:

Yabancılıkları açık kelimelere kararlaşmış karşılıklardan her gün beşer onar olsun vermek! Vaktiyle ajans ile nasıl derleme yoklaması yapıldı ise şimdi de yapılacak budur. Cemiyetin vermediği karşılıklar o zaman kullanılmaz, kimse de şaşırmaz.

Söz bu kadar uzamışken şunu da katalım:

Dünkü VAKIT, bugünkü KURUN, bütün ulusal inkılâb (*) larımızda olduğu gibi öz türkçenin kuruluşunda da Önderi Atatürkün izinde koşmaktan başka bir şey düşünmüyor. Eski bir gazeteci olan genel kâtib, bilir ki, bu sıraya katılışlar, bir gün bir gazeteye — bugün için de olsa — maddî fedakârlıklar kabul ettirebilir.. Böyle de olsa bu bizim için onurdur. Tarama dergisini dolduranların bir kısmı da gazetelerin toplayıb bastığı kaşrılıklar, kelimeler değil midir?. İki taraf da aynı işi başarmada bir cephe yapmış değil midirler?. Böyle iken bir de üstelik gazeteler — hem de birtakım gazeteler — cemiyetin bir hakkına dokunmuşlar gibi düşünmeyi, bunu da ajanslarla yaymayı, açıkça söyliyelim, acı bulduk!

(*) İnkılâb kelimesine karşılık burada (dönenme), şurada (devrim), ötede (değişim) yazanlar bizim bastığımız karşılıkları okuyanlardan değildirler.

Eldeyse asıl bunları şaşırtıcı olmak -

1935 Matbuat Almanağı çıktı

içindekiler

1935 de neler olacak? - Yarınki harb - Eski ve yeni gazetecilik - İktısadî buhran ne zamana kadar sürecek?

Abidin Daver, Ahmed Hidayet, Ercümend Ekrem, Muharrem Feyzi, Refik Ahmed Selim Sırrı'nın yazılar.

Kültür, sıhhat, ev, ilim, dünya, spor, sanat bahisleri, ameli hayat bilgileri, faideli malûmat, hanımlara el işleri ve saire ve saire, mükemmel bir takvim ve muhtıra

Her kitapçıda bulunur.

Gaip aranıyor!

İslimyeli Ethem kızı Hatice bundan 22 sene evvel Bursada Filibeli tuzcu Sağır Hafızın evlâtlığı olarak İkbal ad ile orada kalmıştır. Ablası Şehriyan ve kardeşi Mehmed Ali kendisini aramaktadır. İzmir Karşıyaka Şayeste sokak numara 28 de bayan Canana haber verilmesi rica ediliyor.

Denizyolları İŞLETMESİ

Acentelerı Karaköy Köprübaşı Tel. 42362 — Sirkecı Mühürdarzade Han Telefon 22740

Karadeniz Yolu

GÜLCEMAL vapuru 20 Birinci kânun PERŞEMBE günü saat 20 de Hopa'ya kadar. (8558)

Ayvalık Yolu

BANDIRMA vapuru 19 Birinci kânun ÇARŞAMBA günü saat 19 da Ayvalığa kadar. (8555)

Mersin Yolu

ANAFARTA vapuru 20 Birinci kânun PERŞEMBE günü saat 11 de Payasa kadar. (8556)

Dış hekimi

Hüsnü Mustafa

Ist. Aksaray Valide camii karşısında

Yeni Kitaplar

Dün ve Yarın Tercüme Külliyatının 18 inci eseri

Çocuk Düşürtenler

ROMANINI OKUYUNUZ!

H. GONZALVE — MENUSIER

İ. FİKRİ — RASİM

Dağıtma Yeri — Vakıt Matbaası — 60 Kuruş

Dün ve yarın
Tercüme külliyatı
Sayı: 11

GORIO BABA

H. de Balzak

Haydar Rifat

370 sayıfa 100 Krş.

Dağıtma Yeri
Vakıt Istanbul

Kiralık Daireler

Posta ve Adliye binasına en yakın yerde Ankara caddesinde Orhanbey hanında Matbuat Cemiyetinin bulunduğu kat oda da dahi kiraya verilecektir. Cemiyetlere, avukatlara, hekimlere, gazete, mecmua idarelerine mükemmel daireler...

.. VAKIT idare evine müracaat ..

Günün Fotografları

Muhtelif gazetelerde çıkan günün hadiselerine ait fotografllarla spor mecmualarında gördüğünüz spor hareketlerine ait fotografllar yalnız Istanbulda VAKIT kütüphanesinde satılmaktadır.

İLÂN

Özümün Amasya sancağına tâbi Mecit özü kazasının camii kebir mahallesinde 134 numaralı hanede 1309 tevellütlü imam Murat zade Mehmed Akif mahdumu Ahmet Memduh namına muharrer nüfus tezkerem,

Borsa menkul kıymetler şubesi fiat memuru Memduh namına bir merkez bankası hisse senedi,

Memduh kerimesi Muallâya ait İstanbul vilâyeti Fatih kazası Gül camii şerif mahallesi Ayakapı caddesinde 19 numaralı haneye mukayyet 11 eylûl 1926 tevellütlü nüfus tezkeresi,

Haziran 1338 tarihinde refikam Muadil ile akdimizin icra kılındığına dair Üsküdar mahkemesinden alınan izinname,

İstanbul vilâyeti Fatih kazası Gül camii şerif mahallesi Ayakapı caddesinde 19 No. hanede mukayyet 1311 tevellütlü Tahir bey kerimesi Hatice Muadil ismine muharrer nüfus tezkeresi. Hatice Muadil ismine muharrer bir adet mühür

Kadıköyünde derici Zeynel sokağında 10 numaralı hanede Muadil adresile Emniyet sandığına tevdi edilmiş olan paranın 38516 numaralı makbuzu,

Kızım Nerminin evvelce vasisi bulunan büyük validesi Ayşe Mahmure hanımın 26 haziran 1927 tarihinde vefatile anın yerine validesi Muadil namına Üsküdar mahkemesinden alınmış bir kıt'a vasi hücceti.

30.10.1934 de evimize giren hırsız tarafından çalınmıştır.

Adres:
Kadıköy derici Zeynel sokağında 10. numarada Memduh

İstanbul üçüncü icra memurluğundan:

Mahcuz ve paraya çevrilmesi mukarrer 1970 liralık gayri mübadil bonoları 22 — 12 — 1934 tarihinde cumartesi günü saat 14 ten 15 e kadar birinci açık arttırma suretiyle esham ve tahvilât borsa kapısı önünde satılacağından taliblerin yevm ve mahalli mezkûrda hazır bulunacak memura müracatları lüzumu ilân olunur. (4294)

Elektrik Radyatörü

TAM SICAKLIK

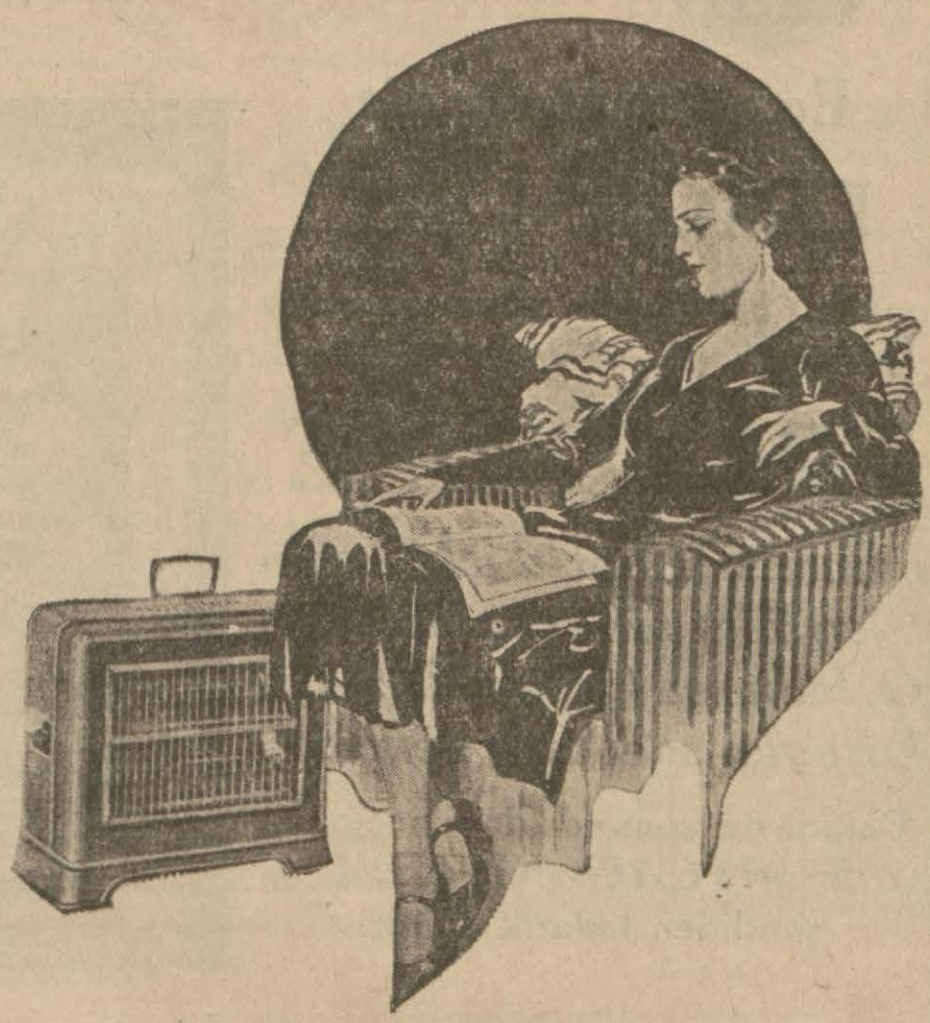

Fiatlarda Tenzilât

Satie'de

VERESIYE SATIŞ

Istanbul Belediyesi ilânları

keşif bedeli 279 lira 19 kuruş olan Büyük Çekmece inhisarlar binası pazarlıkla tamir ettirile cektir. Talipler şeraiti anlamak üzere her gün, pazarlığa girmek için de 42 liralık teminat makbuz ve mektubu ile 20 — 12 — 1934 perşembe günü saat 15 de Levazım Müdürlüğüne müracaatları. (8514)

Öz Türkçe karşılıklar

Eritme, 3. İksime, 4. İlime, 5. Sınırma, 6. Siğirme, 7. Şiğiştirme, 8. Sindirme, 9. Siniklik, 10. Sinkiklik, 11. Sinirmeklik, 12. Sinme, 13. Sinürme, 14. Yotma.

— **etmek**, 1. Eksetmek, iksimek, 2. Eritmek, 3. Öğütmek, 4. Sindirmek, 5. Sinirmek, 6. Sünürmek, 7. Yotmak.

— **edilmek**, 1. Sinmek, sinirmek, 2. Sinişmek.

— **ı kolay**, 1. Singi, 2. Singin.

— **sızlık**, Kargınlık.

Hazm (Hazim), 1. Saygı, 2. Tetiklik, 3. Uran, 4. Uyanıklık.

Hebe, Boş, boşuna (Arapçada heba "toz,, demektir. Bu mânayı vermişlerse de bizdeki kullanışta bu mâna yoktur.)

— **olamk**, Boşa gitmek.

— **etmek**, Boşuna kullanmak.

Heca, (Hece), 1. Ujak, ujik, usik, 2. Üçük, üjük.

— **lamak** (hecelemek), Örenlemek.

Hedef, 1. Amaç, 2. Belgi, 3. Buta, 4. Çaptuk, 5. Emeç, 6. Erek, 7. Erişek, 8. Güt, 9. May, 10. Omaç, 11. Öndül, 12. Puta, 13. Tekiş, 14. Uğrak, 15. Umaç, 16. Ülkü, 17. Varak, 18. Yönter.

— **ittihaz etmek**, Emeçlemek.

— **inden şaşmak**, 1. Kelemek, 2. Şaşmak, 3. Yayımmak.

Heder, Savsı.

— **etmek**, Yoymak.

— **olmak**, 1. Araya gitmek, 2. Elden gitmek, 3. Elden varmak, 4. Kıcımak, 5. Yazık olmak, 6. Yoyulmak.

Hediye, 1. Açı, 2. Andaç, andıç (Yadiğar, hatıra man.) 3. Andaş (Yadigâr man.) 4. Angı, (Yadigâr man.) 5. Aratma, 6. Arça (Geline verilen hediye man.) 7. Armağan, 8. Artut, 9. Başlık (Geline verilen hediye man.) 10. Belek, 11. Belen (Geline verilen hediye man.) 12. Beleyik (Geline verilen hediye man.) 13. Benek, 14. Berme, 15. Bırakıntı, 16. Biğü, 17. Bilek, 18. Boğ, 19. Bölek, bülek, 20. Buşuğ (Bir elçinin huzura kabülünde verilen hediye ve caize man.) 21. Caba, 22. Cabba, 23. Çaba, 24. Çeki çekki (düğün hediyesi man.) 25. Çekim, 26. Çölük, 27. Dakı, takı (Geline verilen hediye man.) 28. Dürü (Geline verilen hediye man.) 29. Emence, 30. Ertit, ertüt, 31. Galın, kalın (Geline verilen mihri muaccel man.) 32 Gonce, konca, 33. Görüşük (Düğün hediyesi man.) 34. Halta, 35, Holat, 36. İye, 37. Kadak, 38. Karın, 39. Kılıvan, 40. Kırkın (Geline verilen hediye man.) 41. Kişilik, 42. Kolançı, 43. Kümet, 44. Küybet, 45. Muştuluk, (İyi bir haber getirene verilen hediye man.) 46. Ökelge, ükelge, 47. Ötüğ, 48. Özdel, Özden, 49. Perü, 50. Saçı (Geline verilen hediye ve düğünde koltuk merasimini müteakip dağıtılan heyideler man.) 51. Saçık

Öz türkçe karşılıklar

3. Basıcı, 4. Haydut. 5. Kadran. 6. Karak, 7. Karacı 8. Karakçı 9. Koldur, 10. Kazakçı, 11. Koypakçı, 12. Makkaçı, 13. Ogrı, 14. Pasımcı, öletçi, 15 Serker, 16. Yol basar, 17. Yol kesen.

— **luk**, 1. Koldurluh, 2. Yol kesme.

— **luk etmek**, 1. Dağa çıkmak, 2. Koldurmak.

Hayf, Hayfa, 1. Ele! (nida) 2. Isız, 3. Vah! Vah vah! 4. Yazık.

Haylı, 1. Beri anarı (Öte beri man. "Onarı beri,, şekli de var) 2. Birçok, 3. Buta (Çok ve uzun zaman man.) 4. Epeyi, epi, 5. Oldukça, 6. Öğüş, üğüş (Çok man.) 7. Püde.

— **ca**, 1. Çokça, 2. Epiyce.

— **zamandan**, Çoktan.

Haylûlet, 1. Araya girme, 2. Yol kapama.

— **etmek**, Arkurmak, 2. Araya girmek, 3. Yol kapamak.

Hayme, 1. Alaçık, alaçuk, (Tatar çadırı man.) 2. Avul, 3. Çadır, çatır, 4. Çenketir, 5. Çerge(çadırın en küçük türlüsü man.) 6. Çödürük, 7. Derin, dirin (Türkmen çadırı man.) 8. Karaev, 9. Könük, 10 Oba (Halı ve kilimden yapılan çadır man.) 11. Sitit, 12. Otağ, otak (çadırların en büyük cinsi man.)

Hayr (Hayır), 1. Caksı (mastarı = Caksalamak, 2. Edeü, 3. Etkülük, 4. Eyilik, iyilik, 5. İği, 6. İzgülük, 7. Muyan, puyan (Sevap, hayrat, hasenat man.) 8. Uğur, 9. Yahşı, 10. Yeklik, yeğlik, yeylik (Ruçhan man.)

— **istemek**, 1. Ayamak (Korumak, sıyanet etmek, esirgemek man.) 2. Eyi sanmak.

— **lı**, 1. Eyi, iyi, 2. İdgü, itkü, 3. İzgi, izgü, 4. Uğurlu, 5. Umulu, 6. Urundu, 7. Yahşı, yakşı, 8. Yeğrek,, 9. Yekrek, 10. Yey, 11. Yiğ, 12. Yiğrek, 13. Yikrek.

— **sız**, 1. Andır, 2. Eyiliği dokunmaz, 3. Kötü, 4. Uğursuz, 5. Yaramaz.

— **endiş**, 1. Eyilik düşünen, 2. Eyilik sanıcı.

— **hâh**, 1. Ak sanağalu, 2. Eyilik ister.

— **kâr**, iyilikçi.

— **ü şer**, 1. Eyilik kötülük, 2. Eyi kötü.

— **Dua**, 1. Alkış, 2. Alkama

— **a yormak**, Uğurlamak.

— **Tanrısı**, Ülgen,

Hayvan, 1, Kat (ylnız "katkalmak,, mürekkep fiilinde), 2. Sanık, 3. Şaşakalmış, 4. Şaşalamış, 5. Şaşkın, 6. Şaşırmış.

— **kalmak**, — **olmak**, 1. Çiğremek, 2. Donakalmak, 3. Esi entmek, 4. Satakalmak, 5. Kerkemek (vecde gelmek, gaşyolmak man.) 6. Keresemek (vecde gelmek, gaşyolmak man.) 7. Sanıtmak, 8. Şasakalmak, 9. Şaşalamak,. 10. Şaşırmak, 11. Şaşmak, 12 Tansuklamak, (Beğenerek hayran olmak man.) 13 Tanızgamak,

Kış geldi!

Eğer evinizde bir

FRIGIDAIRE

yoksa, bütün kış sıhhî gıdadan mahrum olacaksınız demektir

FRIGIDAIRE

yalnız size buzlu içki temin eden lüks bir eşya değildir: O, bilhassa kışın sıhhatinizi koruyan sadık bir bekçidir.

Eninde de sonunda da alacağınız FRIGIDAIRE'i şimdiden tedarik ediniz.

Frigidaire

ELEKTRİKLİ OTOMATİK SOĞUK HAVA DOLABI

Bourla Biraderler ve Şsı

Istanbul
Ankara
Izmir

Tenviratınız için en birinci nevi lâmba kullanınız.

PHILIPS

Lâmbasını kullanmakla hem ışıktan kazanır hem de cereyandan yani paradan tasarruf edersiniz.

Philips Lâmbaları

Türkiye umumî mümessilliği:
Helios müessesatı Galata, Istanbul

Askerî Fabrikalar Satınalma Komisyonundan:

Muhammen bedeli 22500 lira olan 50 ton ham Adana pamuğu alınacaktır. Bu pamuğun pazarlığı 3 İkincikânun 1935 tarihine müsadif perşembe günü saat 14 de Ankarada Askerî Fabrikalar Umum müdürlüğü Satınalma Komisyonunda yapılacaktır. Talibler ticaret odası vesikası ve 1687 lira 50 kuruş muvakkat teminatlarını birlikte ayni gün ve saatte Komisyonda bulunmaları lâzımdır. Talibler şartnameyi parasız olarak Askerî Fabrikalar Umum Müdürlüğü Satınalma Komisyonundan alabilirler. (850)

Mühim ilân

Istanbul ticaret ve sanayi odasından:

Yeni ve eski senelerden odaya borcu olanların sene nihayetinden evvel gelip oda veznesine borçlarını vermeleri lüzumu ve aksi takdirde icra dairesi marifetile tahsiline teşebbüs olunacağı son defa olarak ilân olunur.

Işbu umumî ilân resmî tebliğ hükmündedir.

Düğün Tehiri

Kızımız Emine Düriye ile karderşim Alpullu Şeker Fabrikası Müdürü Şefik Üner'in düğünü kızımızın rahatsızlığı dolayısiyle 2 Birinci Kânun 934 Perşembe gününe tehir edilmiştir.

Mazhar ve refikası

Ferruh

Doktor Hafız Cemal

Cumadan başka günlerde öğleden sonra saat (2,5 dan 6) ya kadar İstanbulda Divanyolunda (118) numaralı hususî kabinesinde hastalarını kabul eder. Muayenehane ve ev telefonu 22398. Kışlık telefon 22519.

Sahibi: Asım Us
Neşriyat müdürü: REFİK AHMET
VAKIT Matbaası — İstanbul

(Beğenerek hayran olmak man.) 14. Tonuklamak.

Hayret, 1. Çeçeleme, 2. Dan, tan, 3. Danalama, 4. Dannama, 5. Kayıkku, 6. Sankur, 7. Sürensuk 8. Şaşakalma, 9. Şaşalama, 10. Şaşıp kalma, 11. Şaşırma, 12. şaşkınlık, 13. Şaşma.

— **bahş**, — **engiz**, 1. Şaşırtan, şaşırtıcı, 2. Şaşkınlık artırıcı; 3. Tanırkalu.

— **etmek**, — **te kalmak**, 1. Aldıramak, 2. Angalmak, 3. Anıtmak, 4. Aptırmak, 5. Çapsamak, 6. Donakalmak, Tonakalmak, 7. Danglamak, tanglamak, 8. Dansamak, 9. Donaklamak, 10. Elikmek, 11. Haymak, 12. Haysımmak, 13. İçkınmak (methuş olmak man.) 14. Kakkımak, 15. Kaykamak, (Kavrkkamak) Kaykalmak, 16. Nanğnamak, 17. Sangırtmak, 18. Şaşakalmak, şaşıp kalmak, 19. Şaşalamak, şaşırmak, 20. şaşmak, 21. Tanırkamak, 22. Tankalmak, 23. Tnıklamak, Tanlamak, 24. Tanmak, 25. Taşlamak.

— **te bırakmak**, 1. Enktürmek, 2.Şaşırtmak.

le temaşa etmek, 1. Tanızgamak, 2. Tanglamak.

— **zede**, Epesek.

— ! (Nida), 1. A!. 2. Aha!. 3. Aparı!, abarı!. 4. Beh! 5. Ene!, eni!, 6. Ha!, hı!, 7. Obi!, 8. Şaş!, 9. Tıs!

Haysiyet, 1. Bakım (Noktai nazar man.) 2. Değer (İtibar, kadr man.) 3. Ep (Mülâhaza man.) 4. Onur (Şeref, itibar man.) 5. Ubut (Ar, hayâ, hicap man.) 6. Ut (Ar, hayâ, hicap man.) 7. Yasıt, 8. Yüz suyu.

— **siz**, 1. Değersiz, 2. Kişiliksiz, 3. Onursuz, 4. Şakalak, şaklak.

— **şikenlik etmek**, Satkamak (hakaret tahkir man.)

Hayşum, 1. Geniz, 2. Kanrık.

Hayt, 1. Eriş, 2. İplik, 3. Tire, 4. Uşluk.

Hayvan, 1. Canlı, 2. Canlık, candık, cenlik (canlı man.) 3. Davar (süt verir ehlî hayvan man.) 4. Diri (Zihayat man.) 5. Gölük, 6. Ilkı (Hayvan sürüsü man.) 7. Tavar (Davar gibi). 8. Tebrenikli, 9. Tirikli, 10. Tınarlık, 11. Tinli, tınlı (Ziruh, zihayat man.).

— **atı bakariye**, 1. Almaşık, 2. Sığır, 3. Uy.

— **gübresi**, 1. Fışkı, 2. Saçkı.

—**sürüsü**, Yılkı.

— **yarası**, Yağır.

Hayye, 1. Emicen, 2. Yılan.

Hayyen, 1. Canlı olarak, 2. Diri olarak, 3. Öldürmeksizin, 4. Tiriley.

— **ve meyyiten**, 1. Ölü diri, 2. Ölüsü dirisi.

Hayz, (Hayız), 1. Aybaşı, 2. Boygir. 3. Görüm.

— **bezi**, kersif.

— **görmek**, Yanşımak.

— **kanı** Çara.

Haz, 1. Gürelik, 2. Kındurma, 3. Kıvanç, 4. Sevinç, 5. Sevinti, 6.

Sot.

— **aver**, 1. Sevinç, serici, sevindirici, 2. Sücik, sücük.

— **etmek**, 1. İçine ılıştırmak, 2. Sevinmek.

Hazakat, 1. Ustalık, 2. Uzluk.

Hazan, 1. Dökülgen, 2. Güz, 3. Küz.

Hazar, Barış.

Hazaret, 1. Göverti, 2. Yeşerti, 3. Yeşillik.

Hazer, 1. Çekingenlik, Çekinme, 2. Kuşku, kuşgu (Teyakkuz ve şüphe man.) 3. Sakınma, 4. Saklanu.

— **etmek**, 1. Çekinmek, 2. El yunmak, 3. Geri durmak, 4. Kıplınmak, 5. Kıypınmak, 6. Sakınmak, 7. Yacanmak, 8. Yocunmak.

Hazf (etmek), 1. Aradan kaldırmak, 2. Atmak, 3. Düşürmek, 4.Gidermek, 5. Kemismek, 6. Silmek. 7. Üpremek. 8. Yok etmek.

Hazık, 1. Çalak, 2. Usta, 3. Uz, 4. Uz kişi.

Hâzım, 1. Eriten, eritici, 2. İksidici, 3. Sindiren, sindirici, Sinirci, 5. Yotan, yotucu.

Hazır, 1. Anık. anuk, 2. Anutgan, anutkan (Hazırlanan şey man.) 3. Bulunan, 4. Çemek, 5. Dayar,, 6. Durulan, 7. Pelen, 8. Say, 9. Sayılı, 10. Tayar, 11. Tayın, 12. Yetiz (Hazırlanmış man.)

— **lamak**, 1. Anıklamak, anuklamak, 2. Anıtmak, anutmak, 3. Anıramak, 4. Bulundurmak, 5. Kurmak, 6. Ölçümlemek, (Mesaha, mukayese, takdiri kıymet, etrafiyle hesap suretiyle hazırlamak man.) 7. Sepmek, 8. Tayarlamak, taymlamak.

— **lanmak**, 1. Anuklanmak, 2. Anunmak, 3. Bacanmak (İdman yapmak man.) 4. Çemrenmek, 5. Çımrınmak, 6. Sığapmak, sıvanmak, 7. Sırlanmak, 8. Tıktanmak, 9. Yeykinmek.

— **lık**, 1. Anukluk, 2. Kaylık, 3. Kurlu, 4. Yakak, 5. Yarak, 6. Yat, yat yarak, 7. Yazam.

— **ol!**, Anık dur!.

— **olmak**, 1. Anamak, 2. Anımak, 3. Hanıkmak, 4. Ölğürmek, 5. Tekinmek, 6. Turmak, durmak.

— **cevap**, 1. Ağzı uğurlu, 2. Ağzı yüğümlü, 3. Ağzı yumlu, ağzı yümlü, 4. Dil ebesi, 5. Dil çelikli, 6.Dizlek, 7. Söz ebesi, 8. Tevge.

Hazin, 1. Beyret, 2. Cabı, cabık, 3. Cana, işliyen, işleyici, 4. Kaygılı, 5. Koyuk, koyak (müessir man.) 6. Koygun, 7. Somsur, 8. Süren, 9. Yanık.

— **hazin**, 1. İçli içli, 2. Püsen püsen, 3. Yanık, yanık.

— **söz**, Yangır.

Hazine, 1. Ağı, 2. Gizlenci, 3. Gömü, 4. Gömüç, 5. İrkin, 6. Kömçü, 7. Suvat (su hazinesi man.)

— **dar**, 1. Ağıcı, 2. İmga, 3. Tutkavul (Muhasebeci, defterdar, veznedar gibi bir makam sahibi man.)

— **yeri**, Ağılık.

Hazm, (Hazım), 1. Ekseme, 2.