ՀԻՄՆԱԴԻՐՔ՝
ՄԻՍԱՔ ԵՒ ՍԱՐԳԻՍ ԳՕԶՈՒՆԵԱՆ
ԱՐՏՕՆԱՏԵՐ՝ ՄԵԼԻՔ ԳՕԶՈՒՆԵԱՆ
Հասցէ՝ Խթանպուլ, Անգարա Ճաստէնի, Բէօյ Է.Ք. խան
SAHİBİ
Melik Koçunyan

JAMANAK
ԱՄԱՆԱԿ
ԺՈՂՈՎՐԴԱԿԱՆ ՕՐԱԹԵՐԹ

ԵՐԵՔՇԱԲԹԻ 26 ՅՈՒՆՎ. 1937 28ՐԴ ՏԱՐԻ ՔԻՒ 11117
ԳԻՆ 4 ՂՐՇ.

ՍԱՆՃԱՔԻ ԲԱՆԱԿՑՈՒԹԻՒՆՆԵՐԸ

ԻՆԸ ՅՕԴՒՍԱԾ ՊԱՏՐԱՍՏՈՒԵՑԱԻ, ԲԱՅՑ ԵՐԿՈՒ ՅՕԴՒՎԱԾԻ ՇՈՒՐՋ ՏԱԼԱԿԱՐԾՈՒԹԻՒՆ ԳՈՅՈՒԹԻՒՆ ՈՒՆԻ

Յրաճատական մամուլը հարցը լուծուած կը նկատէ

Տիկին Լքպրէօն ներկայ կ'ըլլայ Յրնս. դեսպանատան հացկերոյթին

Գործադարձներու խորհուրդին նիստը

ԱՆԿԱՐԱ, 25.— Այս գիշեր խորհրդի նիստ մը տեղի ունեցաւ վարչապետ Գործադարձներու Խորհուրդը, նիստը տասնհինգ վայրկեան տեւեց։

Վարչապետին կողմէ նիստի նպատակը բացատրուեցաւ։ Գործադարձներու խորհուրդի վերջ գաւառ։

Ֆրանսական մամուլը լուսաբանէ

ՓԱՐԻԶ, 25.— Ֆրանս. մամուլը ընդհ. առմամբ յաւատաս է։ Բայց ոմանք կարծիք կը յայտնեն, որ Ընկերութեան խորհուրդի նիստին մէջ, կուսակցութեան խմբակին մէջ, կուսակցութեան խմբակներու ներկայացուցիչներու մասին ալ խօսուած է։

Պիւճեր Աւրան եւ Մէնէմէնճիօղլու

բեղափոխ կարգադրուած կը նկատուին խնդիրը։ Թուրք պատուիրակութենէն քաղուած տեղեկութեան նայելով, համաձայնութիւն գոյացած է կարգ մը հիմերու վրայ, բայց վիճաբանութիւնները կը շարունակուին տակաւին։ Երկուշաբթի կամ երեքշաբթի օրը միայն կարելի պիտի ըլլայ վերջնական դադափար մը ունենալ խնդրոյն լուծման մասին։

ԲՈՒԻՋ. 25.— «Ժուռնալ» թերթը Իակէնաէրտընի Ասնճագի կընդրին մասին ժրնեւի մէջ գոյացած համաձայնութեան վրայ խօսելով, կը յայտարարէ թէ եղած կարգադրութիւնը այն հետեւութիւնը կ'ունենայ թէ Ասնճագ կրնայ ներկայ ըլլալ Ազգերու Խորհուրդի նիստերուն։

(Շար.ը Բ. էջ)

ՉՈՒԼԸ

ՆԱԻԷ ՄԸՆԼՈՒԻ ՀԱՑ

ՈՒՐԻՇ՝ ՆԱԻՈՒ ՄԸ 7 ՆԱՒԱՍՏԻՆԵՐԸ ԽԵՂԴՈՒԵՑԱՆ

Առջի օր, մինչեւ կէս գիշեր տեղացող ձիւնը երկկ առաւօտ զարթնցաւ և կէսօրէ վերջ օդը բացուեցաւ։

Դիտարանին տուած տեղեկութեանց համաձայն, Արեւելեան և Միջին Անատոլուի մէջ օդը խիստ աննպաստ պիտի ըլլայ ու Սեւ ծովու և Արեւմտեան Անատոլուի մէջ օդը փոթորկոտ է։

Սեւ Ծովու մէջ

Սեւ ծովու մէջ օդը քիչ մը մեղմացաւ երկկ և. այդ պատճառով, Սինոպի մէջ ապաստանած «վաքըֆ» «կիւլ ճէմալ» և «Թարա Տէնիզ» շոգենաւերը ճամբայ եղան։

Գաւաքներու ազդու ապատող նաւերէն չատեր նոյնպէս Սեւ ծովի բացուեցան։

Այսօր հանգերձ, 15ի չափ թուրք և օտար շոգենաւեր Գէօյիւքճէրէ կը սպասեն։

(Շար.ը Բ. էջ)

ԵԼԵՒՏՐԱԿԱՆ ԸՆԿԵՐՈՒԹԵԱՆ՝ ՕՏԱՐԿԱՆ ԵՐԵՔ ՄԻԼԻՈՆԻ ՄԱՀԱՑՆԵՑՈՒԹԻՒՆԸ

Շահը ինչպէ՞ս կը պահեին

Սիլահտար Ազայի Ելեֆտրական գործարանը

Մաքսատուներէ ապրանք փախցնելը արհեստ մըն է։ Ասոր տակները կան։ Ելեկտրականը բրած է մաքսատուներէն կը որոն մասին քննութիւն կը տարուի։ Մենք չպիտի գրգռենք մեր ընթերցողները «ապրանք փախցնելու» միլիոններու գործը, որուն քով շատ աննշան կը մնայ մաքսատունէն ապրանք փախցնելը։

Ելեկտրական Ընկերութեան հետ կնքուած պայմանագրութեամբ Ընկերութեան բրած գործ չունին կէսը Խութանպուլի Քաղաքապետութեան իրաւունքն է։ Նկատի առնելով որ Ընկերութեան տարեկան իրական չափը երեք միլիոն լիրա է։ Հետեւաբար Քաղաքապետութիւնը պէտք է որ այդ չափին տարին մէկուկէս միլիոն լիրա գանձէ։ Մինչեւ չէ եղած տարի մը որ Ընկերութեան չափը տարին 200 000 լիրայէն աւելի ըլլայ։

(Շար.ը Բ. էջ)

ՄՈՍԿՈՒԱՅԻ ԴԱՏԱՎԱՐՈՒԹԻՒՆԸ

ՐԱՏԻՔԻ ԿԱՐԵՒՈՐ ՅԱՅՏՆՈՒԹԻՒՆՆԵՐԸ

Թրօցքի եւ Բատէք Ռուսիան իրենց միջեւ պիտի բաժնեն եղեր

Քարիզի մէջ ապաւինուեցաւ ռուս տեսեսագէս Ղամափիւնը

Թրօցքի

ՄՈՍԿՈՒԱ, 25.— Մոսկուայի դատարանին երկրորդ օրը Բատէք հարցաքննուեցաւ։ Բատէք, հարցաքննիչ դատաւորին առջեւ ըրած յայտարարութիւնը կրկին հաստատեց և ըսաւ թէ 1923էն ի վեր Թրօցքիի կուսակից է։ Բատէք, 1929ին, քոմիւնիմի կուսակցութեան առջեւ ըրած իր յայտարարութիւններով ասիկա հաստատած էր։

Քիրովի սպանութենէն ետք, Բատէք Գուխարինի հետ միասնաբար ահաբեկումի գործին ենթարկուելէն ամիսներ մէջ կատարելուն համար նոր ձրագիր դարբնած է։

Բատէք և Գուխարին, երկուքն ալ Քիրովի սպանութենէն իրենց ակնկալած արդիւնքը ձեռք բերած չըլլալնուն համար յուսախաբ եղած են։

Ինչու որ տեռորը գլուխ եկած էր սակայն անհետեւանք մնացած էր, ոչ կեդրոնական կոմիտէին մէջ, ոչ ալ ժողովրդային խաւերուն մէջ, ելոյթ յառաջ բերած էին։ Բատէք և Գուխարին Թրօցքիականութեան գործակալները ըլլալով որոշեցին սպասել յարմար առիթին։

ՄՈՍԿՈՒԱ, 25.— Թաս.— Գլխաւոր Առեանին առջեւ, Թրօցքիականներու երկկի դատավարութեան ընթացքին, Բիւխարէօվ

Խթանպուլ, Գալաթաի կողմը օդանաւ շինելու ամերիկական գործարան մը բացուած է, ուր թուրք մասնագէտներ եւ գործաւորներ ամէնայն ամեղուկ կ'ուսանին եւ օդանաւ կը շինեն։ Օդանաւային ընկերութիւնը՝ օդային վարժութեան դրօցքին համար յանձնարարած է 10 օդանաւ եւ 15 բանէ։

ԻՍԹԱՆՊՈՒԼԻ ՄԷՋ ՔԱՂԱՔԱՅԻՆ ՕԴԱՆԱՒ ԿՐ ՇԻՆՈՒԻ

Օդանաւային Միութեան ապագրաւիւներր

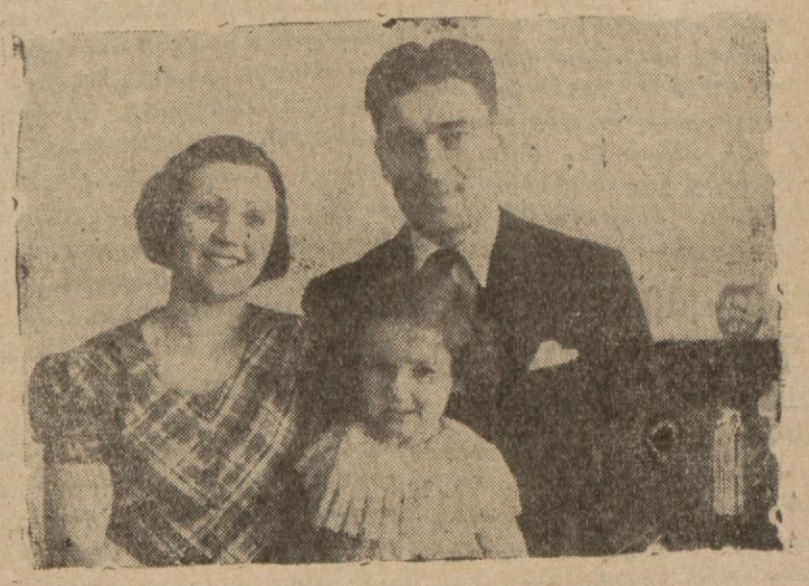

Գործարանը հիմնող Սալոն Ալան իր կնոջ եւ զաւկին հետ

Խթանպուլ, Գալաթաի կողմը օդանաւ շինելու ամերիկական գործարան մը բացուած է, ուր թուրք մասնագէտներ եւ գործաւորներ ամէնայն ամեղուկ կ'ուսանին եւ օդանաւ կը շինեն։ Օդանաւային ընկերութիւնը՝ օդային վարժութեան դրօցքին համար յանձնարարած է 10 օդանաւ եւ 15 բանէ։

ԱՄԵՐԻԿԱՅԻ ՈՂՈՂՈՒՄՆԵՐԸ

ԲԱԶՄԱԹԻՒ ԶՈՀԵՐ

ՆԻՒ ԵՈՐՔ 25.— Ողողումները կը շարունակեն վտանգաւոր մնալ: 12 նահանգներ ողողուած են, 400 հազար հոգի անօթեւան մնացած են և 75 հոգի մեռած: Վնասները անհաշուելի են: Լուիզվիլի 300 հազար բնակիչները կը պատրաստուին պարպել այս քաղաքը, ուր ջուրին բարձրութիւնը, կարգ մը վայրեր 10 մեթրի կը հասնի:

Օրօրա քաղաքը, գրեթէ ամբողջովին ջուրերու տակ է: Ժէֆէրսոնվիլ ամբողջովին պարպուած է: Պաշարման վիճակ հաչակուած է Ինտիանափոլիսի մէջ:

Իշխանութիւնները հրամայեցին քանդել Թէնէսի նահանգին թումբերը, ազատելու համար 53հազար հէքթար և պակսեցնելու համար ջուրերու ճնշումը, բայց զինեալ ագարակապանները թող չեն տար որ, իրենց ագարակները ողողուին:

Ֆրանքֆուրթի մէջ խռովութիւն մը ծագեցաւ արգելարանի մը մէջ: Բանտարկեալները խելայեղած իրենց խցիկներուն մէջ խեղդուելու գաղափարէն ապստամբեցան: 12 մեռեալ կայ, Ցինցինաթթիի մէջ, պէնզինի մթերանոցները պայթեցան, կրակի տալով քաղաքին մէկ մասը: Բազմաթիւ ժամերու ջանքէ յետոյ կարելի եղաւ առաջքը առնել աղէտին:

42 տուներ այրեցան 1500 տուներ ողողուեցան: Անձրեւը կը շարունակէ: Տուներու ամբողջ խումբեր փուլ կուգան:

Միւս կողմէ Օհայօյի մակարդակը ծփացող քարիւղը հրդեհի վտանգ մը կը սպառնայ շրջակայ քաղաքներուն:

Օհայօյի մակարդակը կ'անցնի 16 մէթրը և խուժումը կը շարունակէ: Մէմֆիսի մէջ 14 անձեր ապաստանեցան Միսիսիբիի կողմէ ողողուած կղզիի մը վրայ և խեղդուեցան, 300 անձեր ճակատագրական կացութեան մը ներքեւ կը գտնուին:

Ուաշինկթընի մէջ, Ռուզվէլթ խորհրդակցութիւն մը ունեցաւ դաշնակցային օգնութեան գործակալներու տնօրէններուն, կարմիր խաչի տնօրէններուն և բանակին և եզերապահ նաւատորմին պետերուն հետ, օգնութիւնները կազմակերպելու համար:

Նախագահը առանձնեց գործողութեանց ղեկավարութիւնը և հրամայեց որ ժամը ժամին հաղորդեն տեղեկագիրները:

Արդէն իսկ անկողիններ, վրաններ, դեղեր և 4500 զօրքեր ղրկուեցան ողողեալ վայրերը:

ՆԻՒ ԵՈՐՔ 25.— Օհայօյի աւազանին ողողումներուն հետեւանքով քաղաքին ելեքտրակայանը դադրեցաւ աշխատելէ, 40 հազար քառակուսի տարածութիւն մը մթութեան մէջ մնաց: Եզերապահ նաւատորմին հարիւրաւոր մակոյկները և ջրասուզակներ կը մասնակցին փրկութեան գործին: Արդէն իսկ 500 հազար հոգի անօթեւան մնացած և 100 հոգի մեռած են: Մթութենէն օգտուելով չարագործներու հրոսախումբեր Բօրթսմութի մէջ թալանեցին լքուած բնակարանները:

ԲԱՐԻԶԻ ԹՈՒՐՔ ԴԵՍՊԱՆԱՏԱՆ ՄԷՋ

ՓԱՌԱՒՈՐ ԸՆԴՈՒՆԵԼՈՒԹԻՒՆ

ԲԱՐԻԶ 25.— Անատոլու գործակալութիւնը կը հաղորդէ.

Հանրապետութեան Նախագահին տիկինը, նախընթաց օր մեր դեսպանատունը գալով հիւր եղաւ տիկին Սուատ Տավազի: Այս առթիւ Թուրք մեծ դեսպանը, ի պատիւ Տիկին Լըպրէօնի ընդունելութիւն մը սարքեց:

Բարիզի բազում դեսպաններ, և քաղաքական անձնաւորութիւններ իրենց տիկիններով ներկայ եղան այս ընդունելութեան:

Մոսկուայի դատավարութիւնը

(Շար. Ա. էջէն)

որովհետեւ Թրոցքի համոզուած էր որ իր խմբակը իշխանութեան գլուխ չպիտի կրնար գալ, առանց օտար պետութեանց օժանդակութեան: Անոր համաձայն, 1935ի վերջաւորութեան: Բիաթաքով և Ռատէք կ'որոշեն տեսնել Թրոցքին: Իր Պերլին ճամբորդութենէն օգտուելով, Բիաթաքով կ'երթայ Օսլօ:

Թրոցքի դժգոհութիւն կը յայտնէ Սովետ Ռուսիոյ խափանարարական շարժումին անբաւարարութեան մասին: Թրոցքի Ֆաշականութիւնը նկատելով միջազգային գլխաւոր ուժը, կը շեշտէ որ անհրաժեշտ է կապ պահել իրեն հետ, որպէս զի Ֆաշիստ երկիրները օգնեն Թրոցքիականներուն, երբ իշխանութեան գլուխ գան: Այս բանակցութեան ընթացքին, Թրոցքի իր տեսակցութիւնները կը հաղորդէ Ռուտոլֆ Հէսի:

Դատարանը հարցաքննեց Պուխարինը, որ Պերլինի մէջ կազմակերպեց հանդիպում մը, ընդմէջ Բիաթաքովի և Թրոցքիի մէկ գործակալին:

Անոր խոստովանութիւնները ցոյց տուին որ Բիաթաքովի արտամադրուած անցագիրը և օդանաւը կարելի եղած է ձեռք բերել գերման սպաներու օգնութեամբ:

Երէկի դատավարութիւնը սկըսելուն, Ռատէք յայտարարեց որ Թրոցքի ստացաւ երեք նամակներ, որոնք ցուցմունքներ կուտային իրեն, արտաքին քաղաքականութեան մասին:

Դատարանին առջեւ կարդացուեցան այս նամակները ուր յիշուած են գլխաւոր ամբաստանեալները:

Թրոցքի, իր վերջին նամակին մէջ կը յայտնէր թէ Թրոցքիական խմբակը միայն կրնայ գործի գլուխ անցնիլ, Սովետ Ռուսիոյ պարտութենէն յետոյ: Նոյն նամակին մէջ Թրոցքի կը պարզէր դրամատիրութեան վերահաստատման կատարեալ ծրագիրը և Ֆաշիստներուն տրուելիք հողային և տնտեսական մենաշնորհները: Ցետոյ կը յայտարարէր որ Թրոցքիականները գործի գլուխ անցնելէ յետոյ, կառավարութեան նոր ձեւը պիտի ըլլայ պոնափարթականութիւն:

Պատասխանելով ընդհ. դատախազին, Ռատէք ըսաւ որ իրականութեան մէջ պոնափարթականութիւն չէր այլ ֆաշականութիւն որ պիտի ծառայէր դրամագլուխին և օտար ելմտագէտներուն:

Ուրիշ յայտնութիւններ

Ռատէք խոստովանեցաւ նաեւ Ռուսիան բաժնելու համար օտար զինուորականներու հետ կատարած բանակցութիւնները: Ցայտնեց որ, Հիթլէրի գործի գլուխ գալէն յետոյ անխուսափելի կը նկատէր պատերազմը և Սովետ Ռուսիոյ նահանջը: Ահա թէ ինչու ընդունեց այն քաղաքականութիւնը, որ կը խոստանար Ուքրանիան Գերմանիոյ և Ամուրի շրջանը Ճափոնի ու գործակցիլ գերման ապայակոյտին հետ: Իր խմբակը այս կերպով կը յուսար տկարացնել Սովետները, ինչ որ նոր յեղափոխութեան մը դուռ պիտի բանար:

Թրոցքի կը հերքէ

ԼՈՆՏՈՆ, 25.— Թրոցքի Մեքսիքօյի Րէօյթէրի թղթակցին յայտարարեց որ 1923էն ի վեր ոչ մէկ յարաբերութիւն ունի Ռատէքի հետ:

Սթալինը պիտի սպաննէին

ՄՈՍԿՈՒԱ, 25.— Րէօյթէր.— Ճարտարարգէտ Լոկինով որ Թրոցքիական խմբակին մաս կը կազմէ յայտնեց որ ահաբեկչական կեդրոններ կազմակերպեց Ուքրանիոյ մէջ սպաննելու համար Սթալինը, Վորոշիլովը և Սովետ միւս պետերը:

Սօքօլնիքոֆի խոստովանութիւնը

ՄՈՍԿՈՒԱ 25.— Թաս գործակալութիւնը կը հաղորդէ.—

Դատարանը հարցաքննեց ամբաստանեալ Սօքօլնիքոֆը:

Սօքօլնիքոֆ ըսաւ թէ Թրոցքի—Զինովիէֆ կազմակերպութեան մը գոյութիւնը, 1932ին Քամէնէֆէն տեղեկացաւ և թէ նախապէս տեղեկութիւն ունէր Քիրոֆի դէմ մահափորձ մը գործուած ըլլալէն:

Սօքօլնիքոֆ խոստովանեցաւ նըմանապէս թէ ինք տեղեակ էր Պուխարինի, Ռիքոֆի, Թոմսքիի և Ուկլանոֆի տեսակցութիւններուն և գիտէ նմանապէս թէ Բիաթաքօֆ Օսլօ երթալով Թրոցքիի հետ տեսակցութիւն մը ունեցած էր:

Պուկօլավսքի ինչո՞ւ խոստովանեցաւ ոճիրը

ՄՈՍԿՈՒԱ 25.— Դատարանի նախագահը ամբաստանեալ Պուկօլավսքիի հարցուց.

— Ինչո՞ւ նախապէս ուրացար ոճիրը և յետոյ խոստովանեցար:

Ամբաստանեալը սա պատասխանը տուաւ.

— Դպանի կազմակերպութեան քայքայիչ գործը շատ ուշ հասկըցայ, Բիաթաքօֆի և Ռատէքի հայրենիքը վաճառելու նպատակ ունենալը ձերբակալուելու ատեն իմացայ:

ԲԱՐԻԶ 25.— Այս առտու գըտնուեցաւ դիակը ռուս տնտեսագէտ Նաւաշինի որ զոհ գացած է սպաննութեան մը: Տակաւին որոշապէս յայտնի չէ թէ սպաննութիւնը քաղաքակա՞ն հանգամանք ունի.

Նաւաշին Սովետ յեղափոխութենէն վերջ պահ մը ծառայեց Թուրքիոյ մէջ, ի վերջոյ Ֆրանսա գնաց և ֆրանսական հպատակ դարձաւ. Նաւաշին, ոչ մէկ յարաբերութիւն ունէր իր մայր հայրենիքին, այսինքն Սովետ Ռուսիոյ հետ:

Մ. Սրբնաս, տնտեսական գործերու նախարարը, Նաւաշինի սպաննութեան հետազօտութիւնը կատարող ոստիկանութեան քոմիսէրին երթալով, պարութան աչքէ անցուց և տեղեկութիւն ուզեց ոճրին մասին:

«Թան» կը պնդէ

ԲԱՐԻԶ 25.— «Թան» լրագիրը, կը պնդէ որ այս առտու Բարիզի մէջ սպաննուած Նավաշին լաւատեղեակ էր Ռուսիոյ մէջ անցած դարձածին, որովհետեւ ան մտերիմն էր Բիաթաքօֆի և Սօքօլնիքօֆի:

Ռիքօֆ ձերբակալուեցաւ

ԲԱՐԻԶ 25.— Հավաս կը տեղեկացնէ.—

«Թան» թերթին Մոսկուայէն առած և հրատարակած մէկ հեռագրին համաձայն, Մոսկուայի պաշտօնական շրջանակները ոչ կը հաստատեն, ոչ ալ կը հերքեն ձերբակալութիւնը Րիքօֆին, որ Լէնինէն անմիջապէս վերջը նախագահը եղած էր Սովետ Միութեան ժողովրդական գործավարներու ժողովին:

ՍԱՆՃԱՔԻ ԽՆԴԻՐԸ

(Շար, Ա. էջէն)

ննեայ թէ պետութիւն մը կը կազմէ Սուրիոյ ապագայ պետութեան մէջ և ճամբայ կը բանայ Սուրիոյ միւս ոչ արաբ տարրերու պահանջումներուն: Այս դրութեամբ, Ֆրանսա պիտի շարունակէ այն չփոթութիւնը որ կայ Սուրիոյ տեսական միութեան և իրական բաժանումին միջեւ: Եւ սոսր հետեւանք պիտի ըլլայ Թուրքիոյ տիրապետութիւնը և կռիւներ Թուրքիոյ և արաբ Սուրիոյ միջեւ:

Վիճաբանութիւնները կը շարունակեն

ԺԸՆԵՒ 25.— Անատոլու գործակալութիւնը կը հաղորդէ.

Թուրքեւ Ֆրանսական պատուիրակները կը շարունակեն վիճաբանիլ: Անգլիացիք ալ ներկայ են խորհրդակցութիւններուն:

Բարիզեան լրագիրները լռատես են

ԺԸՆԵՒ 25.— Ֆրանսական թերթերը Սանճաքի հարցը գրեթէ լուծուած կը համարին և լռատես են այս մասին:

Եւ սակայն Սանճաքի մէջ զուլումը չէ դադրած

ՀՈՒՄՈՒՍ 25.— Սօղուք Օլուքի մէջ չէթէները խժդժօրէն ըսպաննեցին Թուրք կին մը:

Բռնութիւն և հալածանքը չեն դադրած Սանճաքի մէջ:

Ձմեռը Թուրքիոյ եւ Իսթանպուլի մէջ

(Շար. Ա. էջէն)

Քաղաքապետութիւնը մաքրել կուտայ Պոլսոյ փողոցները

Արկածներ

Փոթորիկին հետեւանքով, ծովուն վրայ կարգ մը արկածներ տեղի ունեցան:

Ճիպալիի ծխախոտի գործարանին առջեւ գտնուող շարժանաւը ընկղմած է:

Պէօյիւքտէրէի առջեւ Տանըմարքայի դրօշ կրող «Էթյանչ» նաւը զարնուած է հելլէն «Նօթօն» նաւուն, որուն վրայ մեծ ճեղք մը բացուած է:

Միւս կողմէ, Չէշմէի մօտերը խրած ամերիկեան «Շէլպօտի» նաւը կարելի չէ եղած ազատել:

Ամերիկեան բեռնատար մեծ շոգենաւ մը՝ «Այօվի» Շաբաթ օրուընէ ի վեր մէջտեղ չկայ: Շոգենաւը իր ներկայացուցիչին հեռագրած էր թէ Զանաքքալէի նեղուցէն անցած է Մարմարա, բայց երկու օր անցած է և նաւէն ... լուր չկայ:

Ցուրտը

Անգարայի մէջ, ջերմութիւնը զերոյէն 11 աստիճան վար էր:

Անատոլուի մէջ շատ ձիւն ... գացած է, Սվազի մէջ 71, Տի...պէքիրի մէջ 38. Կարսի և Մ...թիոյ մէջ 35 սանթիմ ձիւն ...գած է:

Խեղդուեցան

ԼԻԶՊՈՆ 25.— Իսթանպ... Համպուրկ ցորեն փոխադրող «Մ...րօս» նաւը խրած է: Նաւաստ...ներէն մէկ մասը թէեւ փոխ... ազատարար նաւակներու մի... ազատիլ, բայց փոթորիկին ...կութեան հետեւանքով, նաւ... շրջած և ութը նաւաստի խ...դուած են:

Ելեքտր. ընկերութեան մախանենգութիւնը

(Շար. Ա. էջէն)

Ինչպէս կը փախցուին եւ կը պահուին շահերը

Երէկուան մեր թիւով պարզած էինք թէ Ընկերութիւնը ինչպէս արուեստական միջոցներու դիմելով դրամագլուխը կ'ուռեցնէ, որպէս զի շահը մեծ դրամագլուխին համեմատելով բաժնուի և այս կերպով բուն բաժնետէրերուն քիչ շահ իյնայ: Բայց ասիկա չէ գործին կարեւոր մասը: Կարեւորը այն է թէ ինչպէս կը պարտէ փախցուած շահը:

Ընկերութեան շահը փախցնելու ճամբաները

Ընկերութեան բրած շահը փախցնելու ճամբաներէն մէկը սա է.— Շատ տարօրինակ բան մըն է որ այս Ընկերութիւնը մեծագումար դրամագլուխ մը ունենալուն հակառակ միշտ կարճ պայմանաժամով փոխառութիւն կնքելու կը հարկադրուի: Այս դրամը կ'առնէ Պելժիոյ մէջ «Սօֆինօ» անունով մայր ընկերութենէն, կը վճարէ 100ին 8 տոկոս և 100ին 8 քօմիսիօն: Հակառակ անոր որ տոկոսի այս սակը շատ բարձր է, բայց ուշագրաւը այն է որ փոխառութեան նպատակը ուրիշ բան ... բայց եթէ Ընկերութեան շահը ... կոս հեւյլն անունով Մայր Ընկերութեան փախցնել:

Դրամ փախցնելու Բ. ճամբան սա է.— Ելեկտրական Ընկերութիւնը ունի իր տնօրէնը, թէքնիքէն... մասնախումբը, այնպէս որ իր ... ծը իր ձեռքով տեսնելու կար... մարմին մըն է: Եւ սակայն Ընկերութեան տէրը Պելժիոյ «Սօֆինօ» Ընկերութիւնը ըլլալով, ասիկա ...թանպուլի գործը վարելու նպատ...կով Պելժիոյ մէջ կազմած է վար... խորհուրդ մը որ իր կատարած ...կողութեան գործին համար ...կան 100ին 8 քօմիսիօն և ... շահէն 100ին 1 շահաբաժին:

Ուրիշ միջոց մը կար.— Ընկերութիւնը երբ իրեղէններու պէտք ունենայ, ի՞նչ պէտք է ընէ ... հայթայթելու համար.— Անկ... պէտք է գնէ նուազուրդով: Եւ ...կայն փոխանակ այդ բանուոր... ջոցին դիմելու, կը յանձնարա... Սօֆինօ ընկերութեան, որ ...նարարուած իրեղէնը Պելժիոյ ...գնելով, Իսթանպուլ կը ղրկէ ...ուեցոյցը, որուն մէջ կ'անցնի ...րիւրին 15, 20 և մինչեւ իսկ ...րիւրին 25 քօմիսիօն մը:

Կը հետեւի թէ այս միջոցներ... ընկերութեան բրած շահուն մեծ ...ը կը փոխադրուի Պելժիա և ...նչան մաս մը կը մնայ մեր երկր... մէջ:

Ելեքտրական ընկերութեան հայ...ուական գործերուն մասին այս ...ղեկութիւնները կուտայ «Թան»... կ'ըսէ թէ տակաւին ուրիշ ընկեր...ներ ունի:

ՈՒԻՆՏՍՕՐԻ ԴՈՒՔՍԸ ԴՂԵԱԿ ՄԸ ՎԱՐՁԵՑ ԷՆՑԷՍՖԵԼՏԻ ՄԷՋ

ՎԻԵՆՆԱ 25.— Անգլիոյ նախկին թագաւոր և այժմ Ուինտսօրի դուքսը Վիեննայի մօտ Էնցէսֆելտի դղեակը վարձեց մինչեւ յառաջիկայ Ցունիս ամսուան համար:

ՆԵՐՔԻՆ ԼՈՒՐԵՐ

ԱԶԳ ՄԵԾ ԺՈՂՈՎԻ

Երէկուան ճիսը

ԱՆԳԱՐԱ 25.— Ազգ. Մեծ ժողովը այսօր նիստ գումարեց Ղ. Ֆէթհի Ճանըքլգի նախագահութեամբ և նախ և առաջ վաւերացուց Իսթանպուլի նորընտիր երեսփոխան Արիֆ Պայընտըրի ընտրութիւնը։

Ժողովը յետոյ, երկրորդ ընթերցումով քուէարկեց չաքարի տուրքերը իջեցնելու. ինչպէս նաև մեսաղ գրամի օրէնքին քանի մը յօդուածները փոխելու մասին գրի առնուած օրինագիծը։

Այս նիստին, Ժողովը վաւերացուց Ճօպրուճայի Թուրք քնակչութեան Թուրքիա գաղթը կանոնաւորելու համար գրի առնուած Թուրք-Իտալական պայմանագրութիւնը։ Վաւերացուց նաև 934ին Իտալա-Թուրք առեւտրական գաշնագրին պայմանաժամը երկարելու և վճարումները կանոնաւորելու մասին Իտալիոյ և Թուրքիոյ միջեւ փոխանակուած համաձայնութիւնները։

ՐԻՒԶՏԻՒ ԱՐԱՍ - ՃԻԱՆՕ ՀԱՆԴԻՊՈՒՄԸ

ԱՆԴԱՐԱ 5. — Լաւատեղեակ շրջանակները կը հաղորդեն որ Ճօքթ. Աբաս և կոմս Ճիանօ հանդիպումը տեղի պիտի ունենայ 3 Փետրվարին Միլանոյի մէջ։

Իտալիոյ յարաբերութեանց Մօնթրէօյի համաձայնութեան՝ գլխաւոր խընդիրներէն մին է, որ բնականաբար պիտի քննուի երկու պետական մարդոց այս առթիւ ունեցած բանակցութեան ընթացքին։

ԱԼԻ ՊԱՊԱ ԿԸ ՇԱՀԻ

Աշխարհի Ախոյեանութիւնը

ԱԹԷՆՔԻ «Ազէթիկմօս» մարզական թերթը կը գրէ թէ Ալի Պաշա անունով Ճանօթ հայ ըմբիշը, յաղողած է մէկէն արուած հարցուկէս ժամուան պայքարէ մը ետք Ռուսիոյ և Թուրքիոյ միջեւ փոխանակուած համաձայնութիւնները։

Մրցումը չատ խիտ եղած է, որովհետեւ յաղթողը պիտի չհէր Տօքթ. Աբաս և կոմս Ճիանօ հանդիսատեսներուն, որ ձիւն Լոնտոնի փետրվարեան Միլանոյի մէջ։

Իտալիոյ յաջումը Մօնթրէօյի համաձայնութեան՝ գլխաւոր խընդիրներէն մին է, որ բնականաբար պիտի քննուի երկու պետական մարդոց այս առթիւ ունեցած բանակցութեան ընթացքին։

ՀԱՑԻՆ նարդի յանձնախումբը երէկուան նիստին մէջ որոշեց Ա. տեսակ հացին գինը վրայ բարձրել 10 փարա, Բ. տեսակին վրայ՝ 20 փարա։ Ցորանձէլային գինը անփոփոխ կը մնայ։

ԳԱՍՏԳԻՒՂ Աղբատախնամ մարմինը, ցուրտ օդերուն պատճառաւ, իրական աուաւօտ. անխափան, 80 անանկ պզտիկներու ամուր բաժնած է։

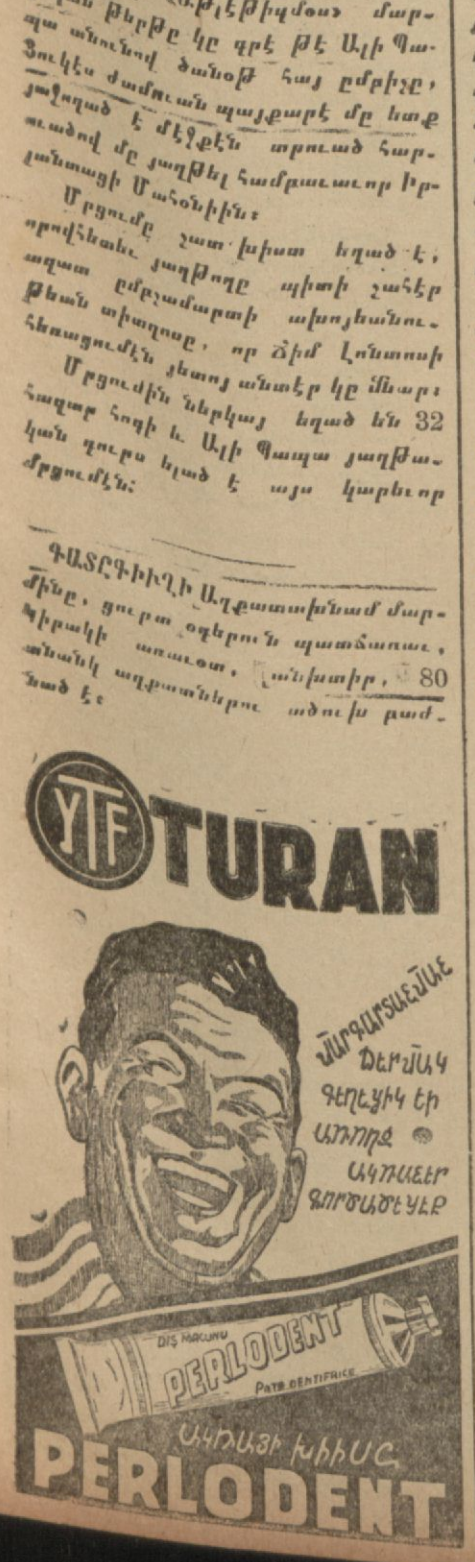

ՄՐ. ՊՕԼՏՈՒԻՆ ՊԻՏԻ ՀՐԱԺԱՐԻ

ԹԱԳԱԴՐՈՒԹԵՆԷՆ ԵՏՔ

ԼՈՆՏՈՆ 25.— Հակառակ այն զրոյցներուն թէ, Մր. Պօլտուին հրաժարած է Թագադրութեան առներէն վերջ հրաժարական տալու իր մտադրութենէն, «Տէյլի Թելէկրաֆ» կը յայտարարէ թէ Մր. Պօլտուին հաստատապէս որոշած է հրաժարիլ և իրեն յաջորդ պիտի առաջարկէ Նէվիլ Չեմպըլէյնը։

Թուրքիա եւ Իտալիա բանակցութեան պիտի սկսին

ԼՈՆՏՈՆ 25.— «Ափսէրվըր» թերթը կը տեղեկանայ թէ Իտալիա և Թուրքիա յանձնառու եղած են անմիջապէս բանակցութեան սկսիլ Ազգերու Ընկերութեան Խորհուրդին նիստերուն դարձէն ետք։

Բանակցութեանց գլխաւոր նիւթը պիտի ըլլայ Իտալիոյ միացումը՝ Մօնթրէօյի դաշնագրին։

ՊԼԻՑՕՂԼՈՒ. Բուլօղլու աբարքըմանը, Գայան Շիւքրիէի յարկաբաժնէն անցածները զողցուած էին քանի մը թանկագին գորգեր։ Գողերը՝ Մօրթս, Ցարութիւն և Նիքօ ձերբակալուեցան անցած օր։

ՊԱՏԺԱԿԱՆ Ատեանը հինգ լիրա գրամական տուգանքի դատապարտեց ճաշարանի տէր Սալիհը, որ կիրակի օր իր խանութը բացած էր առանց արտօնութիւն առած ըլլալու։

ԹԱՔՍԻՄ Թօգաքլը ծաղարանին ապակիները կոտրող կնոջ ինքնութիւնը հակցուեցաւ։ Լիլի անունով կին մըն է որ կը բնակի Ֆէնէր։

ՈՍՏԻԿԱՆՆԵՐԸ ձերբակալեցին Հասան անունով 12 տարեկան պատանի մը որ, թէլիէպաշը նպատակաւորած մը խանութին կղպանքին բանալի յարմարցնելով խանութը մտած եւ չորս լիրա արժէքով ծխախոտ գողցած էր։

ԳԱՍՏԳԻՒՂ ձերբակալուեցաւ Նիազի անունով անձ մը, որուն վրայէն գտնուած էր 50 կրամ էրօյին։ Նիազի յանձնուեցաւ պատկանեալ դատարանին։ Այս առթիւ դիտել կը տրուի թէ, մինչեւ հիմա ձեռք անցուած քմբեցուցիչ նիւթ ծախողներուն թիւը հարիւրը անցաւ, բայց տակաւին չգտնուեցաւ մէկ հատ իսկ մեծաքանակ պատրաստող մը։

ԳԱՆՏԻԼԼիի դիտարանին տուած տեղեկութեան համաձայն, երէկ ժամը 14ին ջերմաչափը ցոյց կուտար առաւելագոյն մէկ և նուազագոյն զէրոյէն վար 3 աստիճան։ Հովը՝ հիւսիսէն կը փչէր վայրկեանը 14 մէթր արագութեամբ։

ՆԻՑՏէի գաւառէն կը տեղեկացնեն թէ, ցուրտին սաստկութեան պատճառով, քաղաքին մօտակայ տեղ մը տառած են չորս ուղեւոր և անոնց հետ գտնուող 12 կենդանիները։

ԿԵԴՐՈՆԱԿԱՆ Պանքան 10,000 լիրա վճարեց Առանայի արկածեալներուն։

ՉԻՕՍԱՇԵՐՋԻԿՆԵՐՈՒ առաջին չոգենաւը անդրատլանտեան «Շթաթէնհաուզ» ամսոյս վերջը Իսթանպուլ կը ժամանէ անգլիացի և ամերիկացի 400 զբօսաշրջիկներով։

*** կը յայտարարուի թէ բազմաթիւ օտար զբօսաշրջիկներ յառաջիկայ գարնան պիտի երթան Անգլիա ներկայ գտնուելու համար Անգլիոյ Թագադրութեան հանդէսին։

ԻՍԹԱՆԳՈՒԼԻ ապագայ նաւահանգիստին ծրագիրը պատրաստելու պաշտօն ունեցող անգլիացի ճարտարապետները այսօր հոս հասան. անմիջապէս նիստ պիտի գումարեն նաւահանգիստի ապատարկութեանց պաշտօնատան մէջ և պիտի խորհրդակցին իրենց ծրագիրներուն գործադրութեան միջոցներուն վրայ։

ԹՈՒՐՔԻՈՅ ՄԻՋ

Փորձամասնութեան խնդիր չկայ

ԳԵՐՄԱՆ ՀՐԱՊԱՐԱԿԱԳԻ Տիկին Մարկարէթ Ֆիւնֆէլի գրութիւնը

"ՀՐԱՏԱՐԱԿԱԾ Է ՃԻՄՇՈՒՐԻՑԷՔ,,

Թուրքիոյ մէջ ազատութիւն եւ հաւասարութիւն կը տիրէ

«Ճումհուրիյէթ» իր այսօրուան համարով կը հրատարակէ գերման հրապարակագիր Տիկին Մարկարէթ Ֆիւնֆէլի (Թուրքիոյ մէջ փոքրամասնութեան խնդիր չկայ) խորագիրով, հետեւեալ գրութիւնը.

Վեց տարիէ ի վեր Թուրքիա կը բնակիմ. Չէզոք եմ և կը փափաքիմ տեսածներս ու գիտցածներս հասկցնել։ կը կարծեմ թէ, չէզոքի մը կարծիքները կրնան ձեզ հետաքրքրել։ Նախ և առաջ, Սանճաքի հայերուն մասին մէկ երկու խօսք հայերուն և Թուրքիոյ հայերուն հետ։

Գալով Թուրքիոյ հայերուն. ես առնոց մէջ չհանդիպեցայ ոչ իսկ մէկ անձի, որ հանրապետութեան նախագահ Աթաթիւրքի հանդէպ խորին և անկեղծ յարգանք չի տածէ։

Որու հետ որ տեսնուեցայ Աթաթիւրքի ըրած մեծ բարենորոգման մասին ներբող լսեցի։

Թուրքիոյ մէջ ցեղային խնդիր չկայ։

Հանրապետութիւնը լայն բացած է բոլոր ուման յարկերու դռները. անխտիր բոլոր երիտասարդութեան։ Թուրքիոյ մէջ ցեղային ու կրօնական խտիր գոյութիւն չունի։ Աչքերուս առած օրինակս պիտի տամ։

Շէֆքէր Պայրամի տօնին Պայազիտի «Գըզըլ այ»ի մասնաճիւղը այցելեցի, ուսկից այսօրեայ աշխատող Քեազըմ Սարըն և բոլոր անդամները, ուսկից նոյնպէս հայ աղջկան մը բարեգործական այս ձեռնարկին մէջ խառած ջանքերը։ Հոս աղքատ ազգ հագուստ և կօշիկ կը բաժնուէր՝ անխտիր Թուրք, հայ և յոյն ազգութիւններուն։

«Գըզըլ Այ»ի քոմիթէն, յոկ բարեգործական հաստատութիւն, իր կոչումին բարձրութեան վրայ կը գտնուի։

Կայ և պարագայ մը եւս. ովքե՞ր կ'օժանդակեն «Գըզըլայ»ի։

Թուրքեր, Հայեր և Յոյներ. նոյնիսկ Թուրքիա բնակող օտարականներ անդամ կ'օժանդակեն։

Սիրտերուն և ձեռքերուն բարեգործական գործերու մէջ մէկ սիրտ մէկ հոգի աչխատած այս տեղին մէջ չկայ ազատութիւն, չկայ նպաստաւորեալ տարբ։

Թուրքիոյ մէջ փոքրամասնութեան խնդիր չկայ։ Ընդհակառակը Աթաթիւրքի ոչ ժիմը ազատութիւն և հաւասարութիւն առած է ամէնուն։ Շիտակութեան և արդարութեան համար, այս կէտերը բաց կերպով ըսել կ'ուզէի։

ՄԱՐԿԱՐԷԹ ՖԻՒՆՖԷԼ

ՊՈՒԼԿԱՐ - ԵՒԿՕՍԼԱՒԻ ՅԱՒԻՏԵՆԱԿԱՆ ԲԱՐԵԿԱՄՈՒԹԵԱՆ ՈՒԽՏԸ

ԳԵՂԿՐԱՏ 25.— Ներամակալ Բօյ իշխանը պուլկար վարչապետ Մ. Քէօսէիվանօֆի յանձնեց «Ձերմակ Արծիւ» պատուանշանին Ա. աստիճանը։

Մ. Սթոյատինովիչ հացկերոյթ մը տուաւ ի պատիւ Մ. Քէօսէիվանօֆի։ Հացկերոյթին ներկայ եղան նաեւ նախարարներն ու դիւանագիտական մարմինը։

Ջերմագին բաժակաճառեր խօսեցան պուլկար և եւկօսլաւ վարչապետները։ Մ. Սթոյատինովիչ ըսաւ.— «Պուլկար և եւկօսլաւ յաւիտենական ուխտը կատարելապէս ներդաշնակ է Եւկօսլաւիոյ խաղաղասէր քաղաքականութեան։

ԾՐՈՒԱՆ ՀԱՐՑԵՐ

ԴԱՇՆԱԿՑԱԿԱՆ ԱՆԵՐԵՍՈՒԹԻՒՆ

Գրեց՝ Յ. Գ. ՓԱԼԱԳԱՇԵԱՆ

«Ճումհուրիյէթ» և ուրիշ Թուրք թերթեր մեծ սխալ և մեծ մեղք կը գործեն, երբ Հայ անունով կ'որակեն այդ քանի մը հարիւր, թո՛ղ ըլլայ քանի մը հազար անհեթեթներու ջոլիրը։

Իրենց ո՞ր հանգամանքովը Հայ են այդ բաղդախնդիրները։

Իրենք իրենց յեղափոխական գեր մը տուած են։ Բայց յեղափոխութիւնը սեփական երկրի մէջ, սեփական պետութեան մէջ, սեփական հայրենիքի մէջ և անոր օգտին համար կ'ըլլայ։ Ո՞րն է Թուրքիա գալու համարձակութիւն չունեցող Դաշնակներուն սեփական հայրենիքը։

Սանճա՞գն է իրենց հայրենիքը։ Անշահովաբար ո՛չ, և իրենք ալ չեն կարող այդ ըսել։ Ուրեմն ի՞նչ գործ ունին այնտեղ, և ի՞նչ համարձակութեամբ այդ երկրի գործերուն կը խառնուին։ Եւ այս ո՞րքան անհեթեթութեամբ կը յանդգնին Հայ անունը տալ իրենց, Հայութեան գլխուն ո՛րքան փորձանքներ բերելէ և ո՛րքան անհաշուելի չարիքներ հասցնելէ յետոյ։

Սանճագի բնիկներէ՞ն են ամէն երկրէ վտարուած այդ անհայրենիք այլասերածները։ Ուրեմն ի՞նչ իրաւամբ և ի՞նչ հանգամանքով միջամտելու կ'ըլլան այդ երկրի ներքին գործերուն և իբրեւ Հայ գործելով Հայ անունը կ'արատաւորեն։

Ո՞ր Հայ ժողովուրդը իրենց պաշտօն տուած է կամ զիրենք փոխանորդ կարգած է՝ յանուն իրենց գործելու։ Աշխարհի ամէն կողմը ցրուած Հայութեան և ո՛չ մէկ հատուածը զիրենք իբրեւ Հայ կ'ընդունի։ Դաշնակ բռնած այս աւազակները չէի՞ն որ Արիկ Ունճեաններու, Յովհաննէս Թավշանճեաններու, Տիգրան Դարակէօզեաններու նման կարգ մը բարերարներ անգթօրէն սպաննեցին, պարզապէս անոր համար որ չէին կրցած զանոնք վախցնել և անոնցմէ մեծ գումարներ կորզել։ Դաշնակները չէի՞ն որ Իբրահիմեանի մարմինը երեք օր չի թողուցին որ թաղուի, խոշոր գումար մը պահանջելով։ Դաշնակները չէի՞ն որ վերջերս ալ Ամերիկայի մէջ մեր ամէնէն արժէքաւոր եկեղեցականներէն մին, Ղեւոնդ Արքեպիսկ. Դուրեանը սպաննեցին, իրենց գործիք ըլլալ չուզելուն համար, երբ ան, զգեստաւորուած, պատարագելու համար սեղան կը բարձրանար։

Հայ ժողովուրդը իր մէջէն դուրս արտաքսած է այդ այլասերած հրէշները և զիրենք չի ճանչնար իբրեւ Հայ, ինչպէս Թուրք ազգն ալ իր մէջէն արտաքսած է անհծապարտ 150նոցները և զրկեցուցած է զիրենք Թուրք հայրենակցութենէ։

Բացայայտ է որ Դաշնակցութիւն բռնածը հրոսակային կազմակերպութիւն մըն է որ կը գործէ այս կամ այն պետութեան հաշւոյն, վարձքի փոխարէն։ Զարմանալի չէ որ հիմակ ալ իր վարձկանի դերը կատարէ Սանճագի մէջ, ի հաշիւ իր անօթի փորոտիքին։ Ասպիլ պէտք է վերջացնէ։

Մեր Թուրք խմբագիրները և Թուրք ազգը պէտք է միանգամ ընդ միշտ գիտնան թէ, ինչ որ կը գործէ այդ դաշնակ բռնած հրոսակախումբը, իր հաշւոյն կը գործէ և իր գործը Հայութեան հետ ոչ մէկ առնչութիւն, կապ չունի։ Հայութիւնը մերժելով մերժած է զիրենք և իր շարքերէն դուրս արտաքսած, նկատելով զանոնք իբրեւ արիւնարբու արարածներ, «Ճումհուրիյէթ» և իր միւս պաշտօնակիցք մեծ մեղք կը գործեն և Հայութեան զգացումները կը վիրաւորեն, երբ Դաշնակ անհծապարտ անունին կը կցեն Հայ պարկեշտ անունը։ Հայութիւնը բացահայտօրէն բողոքելով կը բողոքէ այդ «Հայ Դաշնակ» յորջորջումին դէմ և երախտապարտ պիտի մնայ Թուրք յարգելի խմբագիրներուն, եթէ պարզապէս «Դաշնակ հրոսախումբը» յորջորջէ այդ ոճրագործներու ջոլիրը։

Մե՞ղք, հազա՛ր մեղք, քաղաքակիրթ նկատուած Ֆրանսայի փարիզներուն և ժողովուրդին, որ ո՛չ միայն իրենց ծոցին մէջ հիւրասիրած են այդ անհայրենիք բաղդախնդիրները, այլ և, յանուն քաղաքակրթութեան, գործելու ասպարէզ ալ կուտան անոնց և չարիք կը սփռեն։ Մնացին, միացին այդ խումբ մը հրոսակներուն միացի՞ն, իրենց քաղաքակրթութիւնը յառաջ վարելու համար։

Այդ մարդիկ նախ և առաջ սեփական հայրենիք չունին. Սանճագը իրենց սեփական հայրենիքը չէ. ուրեմն ի՞նչ է իրենց ուզածը որ գործի են լծուած և երկիրը խառնակելու եկած, ընդդէմ տեղացի տարրերու արդար պահանջումներուն։ Եր երբեմն, Թուրքիոյ մէջ կը գործէին և Հայաստանի ինքնավարութիւնը կ'ուզէին, որպէս զի իրենք մէյմէկ իշխան դառնային։ Հիմա Սանճագի մէջ ի՞նչ կ'ուզեն։ Բաղդախնդրութիւն է իրենց ըրածը, Հայութեան զգացումներուն բոլորովին անհամապատասխան և ընդդէմ։

Այս հրոսակախումբ «հայ յեղափոխական դաշնակցութիւն» կ'անուանէ զինքը։ Յեղափոխութիւն որո՞ւ դէմ և ի՞նչ բանի համար։

Այս կազմակերպութիւնը ժամանակին եղած էր՝ պատմութեան անցած հին Հայաստանը Թուրքերուն ձեռքէն ետ առնելու համար։ Ուրեմն ի՞նչ գործ ունին Սանճագի մէջ։ Եթէ քաջ էիք, արդի Հայաստանը ձեր ձեռքը եղած ատեն, ինչո՞ւ չի կրցիք պահպանել զայն։ Բայց դուք քաջ էք, միմիայն անզէն անհատներու հանդէպ, կռնակէն վառօդ կը զարնէք մութին մէջ և կը փախչիք։ Ճակատ առ ճակատ կռուելու քաջութիւնը երբեք չէք ունեցած և չունիք։

Հիմա, երեւի ձեր գործունէութիւնը խափանուած է ուրիշ տեղեր, ամէն տեղ տարանիդ առնուած է. ուրիշ գաղութներու մէջ հաց չէ մնացած ձեզի, որ Սանճագի խնդիրը ծայր տուածին պէս, վազեր՝ հոն էք առեր ձեր շունչը, քիչ մըն ալ հո՛ն գործունէութիւն և քաղաքականութիւն ծախելու և ժամանակ մըն ալ այդ կերպով ձեր օրերը քաշել տալու համար։ Սակայն ի զուր Սանճագի մէջ պիտի աշխատիք Հայ ժողովուրդը մոլորեցնելու և Թուրք հայրենակիցներու հետ գժտեցնելու։ Սանճագի Հայերն ալ, ամէն Հայու պէս, շատ լաւ կը ճանչնան ձեր պղտոր ինքնութիւնը, և երբեք չպիտի հետեւին ձեր թելադրութիւններուն, որովհետեւ լաւ համոզուած են որ ձեր հայրենասիրութիւնն ալ կեղծ է, ազգասիրութիւնն ալ, և պարզապէս ապրուստի միջոց ըրած էք յեղափոխութիւնը, և կամ աւելի ճիշդը խառնակչութիւնը, որ այլեւս ձեր սեւական զբաղումը եղած է։ Դուք կը նմանիք փիս զօղերու, արհեստով աւազակներու, որոնք քանտուն անգամ բանտ կը մտնեն կ'ելլեն, բայց դարձեալ չեն լքեր իրենց այդ սիրական գործը, որովհետեւ ընդունակ չեն լուրջ և պատուաւոր գործերով զբաղելու և իբրեւ պարկեշտ քաղաքացի իրենց ճակտի քրտինքովը ապրելու։

Այս ամէնէն յետոյ, խղճամիտ Թուրք ժողովուրդին և մասնաւորապէս, հանրային կարծիքը վարող Թուրք խմբագիրներուն կը հարցնեմ թէ, արդա՞ր է որ ամէն առթիւ Հայ անունը կցել «Դաշնակ»ին, և այս կերպով Հայ հայրենակիցներու սիրտը վիրաւորելու առիթ տալ։

Անոնք այնչափ միայն Հայ են, ո՛րչափ Թրքութեան դէմ դաւաճանող հարիւր յիսուններ Թուրք են։ Ասիկա միանգամ ընդ միշտ պէտք է հասկցուի, որովհետեւ ամէն Հայ միշտ նողկանքով կը յիշէ ու կը լսէ Դաշնակ բառը։

ՀԱՅ ԵԿԵՂԵՑԻՆԵՐՈՒՆ ՆԵՐԿԱՆ ԵՒ ԱՊԱԳԱՆ

☆

ԵՐԱԺՇՏԱՊԵՏՆԵՐՈՒ ՊԱԿԱՍԸ ԵՒ ԳՈՒՇԱԿՈՒԹԻՒՆ ՄԸ ՈՐ ԻՐԱԿԱՆԱՆԱԼՈՒ ՎՐԱՅ Է

Հայ եկեղեցին իր չքնաղութիւնը և պայծառութիւնը կը պահէ ընդմով և երաժշտութեամբ, այսինքն՝ քարոզիչով և երաժիշտով։

Ցաւալի է որ երկու կարեւոր գէմքերն ալ հետզհետէ պակսելու վրայ են։ Ներկայիս Իսթանպուլի եկեղեցիները դեռ կը փայլին իրենց քարոզիչ վարդապետներով կամ քահանաներով և երաժիշտներով։ Եպայծառութիւնը եկեղեցւոյ պայծառութեան առանցքը կազմելով, մի քանի տարիներ եւս կը պահէ իր վսեմութիւնը, այսինքն չարականները հոգեզմայլ և յուզիչ երգեցողութիւնները, շնորհիւ արժէքաւոր կարգ մը երաժշտապետներու, որոնք մատի վրայ կը համրուին։

Ասկէ տասը տարիներ վերջ ի՞նչ պիտի ըլլայ արդեօք Իսթանպուլի եկեղեցիներուն վիճակը, երբ արդի մասնագէտ երաժշտապետները, որոնք կը փարեն միաժամանակ միաձայն և բազմաձայն երգեցողութիւնները, իրենց յառաջացեալ տարիքին բերմամբ դադրին պաշտօնավարելէ, ո՞վ պիտի յաջորդէ անոնց։ Մատի վրայ համրուող բոլոր ծանօթ երաժշտապետները հակառակ 60—70 տարիներու բեռան տակ ընկճուած ըլլալնուն, դեռ կը ջանան իրենց կարողութիւնները ի սպաս դնել եկեղեցիներու բարեզարդութեան եւ պայծառութեան, և սակայն ցաւալի է ըսել թէ բոլորն ալ բարոյալքուած և զզուած են իրենց շուրջը տեղի ունեցող դէպքերէն, և փոխանակ գնահատուելու՝ տարրկայ դարձած մատակարար մարմիններու և կամ Դպրաց Դասերու արհամարհանքին (բացառութիւնք յարգելի)։

Երաժիշտ ընկերներէս ոմանք զգացութիւն յայտնած են թէ ամսավճարները կանոնաւոր չեն առներ, ոմանք՝ Դպրաց Դասերու ոտնձգութենէն, ոմանք սրտնեղած թաղականներու կրճատումէն՝ զանազան պատճառներով։ Եւ երբ երաժիշտ մը ուրիշն ըլլալով կ'անտեսուի իր աշխատութիւնը, և նոյն իսկ վիրաւորանքի կ'ենթարկուի, կրնաք երեւակայել թէ ի՞նչ վիճակի կը մատնուի հոգին մաշեցնող, շունչ սպառող և կեանքը զոհող երաժիշտ-ուսուցիչը։

«Ժամանակ» օրաթերթիդ 1919 Օգոստ. 25ի թիւին մէջ հրատարակուած «Երաժիշտ ուսուցիչներու վերջին կարաւանը» խորագրով յօդուածիս մէջ մասնանշած էի թէ՝ տասնեակ տարիներ վերջ եկեղեցական Սրբազան երաժշտութիւնը մոռացութեան պիտի դատապարտուի, երաժիշտներու օր ըստ օրէ պակսելուն հետեւանքով, և ահա այսօր մեր այս գուշակութիւնը իրականանալու վրայ է։ Աշխարհէս մեկնող մեր սիրելի վարպետներէն Արամ Բժիշկեանի, Ռուբէն Ծիվանեանի, Լեւոն Չիլինկիրեանի, Համբ. Գրիգորեանի և Միհրան Ծէրահեանի նման մեծանուն երաժշտապետներուն տեղ քանի՞ հոգիներ երաժշտութեան ասպարէզը ընդգրկեցին։ Ո՞վ պիտի յաջորդէ Լեւոն Խանճեանի, Գրիգոր Զուլհաճեանի, Երմոզ Փուլաճեանի, Ներսէս Խիւտավէրտեանի, Յովհ. Մէհթէրեանի և Մարտիկ Քէօսէեանի(*) նման կարող և արժէքաւոր երաժիշտներուն, որոնք երկրէս պիտի չուեն դէպի յաւիտենականութիւն։ Թերեւս բառի թէ՝ «խըթի՞ր խը՞ն է», հարկաւ մէկը կը գտնուի. այո, կը գտնուի, սակայն անոնց գործը տեսնող և անոնց մասնագիտութիւնը ունեցող ոեւէ մէկը կարելի չպիտի ըլլայ գտնել, և եկեղեցին պիտի կորսնցնէ իր չարականներուն և տաղերուն գեղեցիկ և զմայլելի երգեցողութիւնները, պատմութեան անցնելով նաեւ հայկական ձայնագրութիւնը։ Մենք, հակառակ մեր ստացած փոքրիկ թոշակին և ապրելակերպին, աւելի բան մը չենք պահանջեր մեր թաղային մարմիններէն, մեր վարձատրութիւնը գնահատութիւնն է, և երբ այդ ալ կը պակսի, թող ապագայ սերունդը չի մեղադրէ «վերջին կարաւան»ով մեկնելիք երաժիշտները թէ բան մը չեն ըրած կամ յաջորդ մը չեն թողած, որովհետեւ ամէնքն ալ զզուած մնացած են և երբեք չեն գնահատուած նիւթապէս և բարոյապէս թէ մատակարար մարմիններէն և թէ իբրեւ յաջորդող Պատկ. Կրօն. Ժողովներէն, որոնք իրենց բաղդին թողած են։

Եւ սակայն, ու խոնարհ ու նուիրեալ երաժիշտներս, համակերպելով մեր ճակատագրին մինչեւ մեր կեանքին վերջին օրը (եթէ կարող ըլլանք) որոշած ենք ծառայել մեր սիրած եկեղեցիին, արհամարհելով բոլոր նեղութիւն, անարգանք, վիրաւորանք և զրկանք։ Մեզմէ երաժիշտներու յարգը չգիտցողներուն վիզը։

Երաժիշտ-Ուսուցիչ
ԳՐ. ԿԻՒՄՈՒՇԵԱՆ
Բանկալթի, 20 Յնվ. 937

(*) Յօդուածագիրը համեստօրէն չյիշեր նաեւ իր անունը, քանի որ ինք ալ իբր բազմարդիւն երաժշտապետ արժանի է գնահատանքի և իր գործած բառերով «վերջին կարաւան»ին անդամներէն մին է։

ԶԻՆՈՒՈՐԱԿԱՆ

ԻՆՉՊԷՍ ԿԸ ՊԱՏՐԱՍՏՈՒԻՆ

ԱՊԱԳԱՅ ՊԱՏԵՐԱԶՄԻՆ

ԳԵՐՄԱՆԻՈՅ ՇՕՍԷՆԵՐՈՒՆ ԱՐԺԷՔԸ

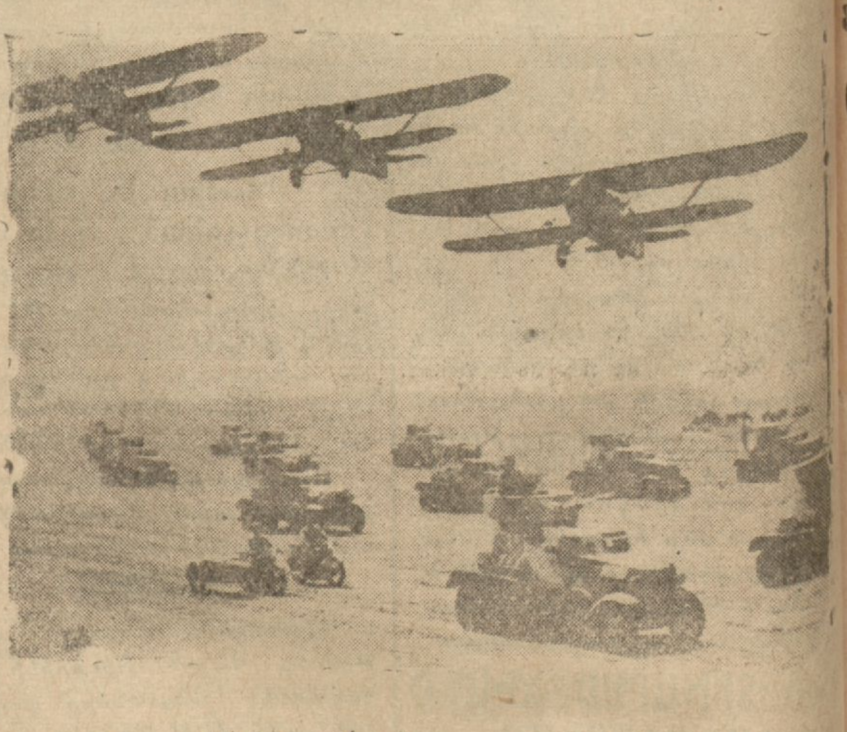

Այսօր, զինուորութիւնը այլեւս բոլորովին տարբեր է հինէն։ Այսօր ինչպէս առեւտուր, ճարտարարուեստ նոյնպէս ալ զինուորութիւնը մեծաքայլ կը յառաջանայ, այսինքն մարդիկ մեծ թիւով կ'ըսպաննեն։

Այսօր, այլեւս ոչ թէ կամաց կամաց ու պարզ զէնքերով թշնամիին վրայ կրակել կը գործածուի, այլ ուղղակի անձրեւի նման կրակ կը տեղացնեն։

Ասոնց դէմ ալ նոյն արդիական զինուորականութիւնը պաշտպանող ու դիմակոգ կը ջանայ պաշտպանել ինքզինքը։

Սակայն տարօրինակ նմանութիւն մը կայ. մինչ հին մարդիկը իրենց վտանգաւոր թշնամիներուն և գազաններուն դէմ ինքնապաշտպանութեան համար գետնին մէջ պատսպարաններ կը շինէին ու հոն կը բնակէին, այսօր ալ ամենէն յառաջացած երկիրներուն բնակիչները և ամենէն արդիական բանակները օդային յարձակումին դէմ պաշտպանուելու համար նոյն միջոցին կը դիմեն։

* *

Կասկած չկայ թէ պատերազմ մը մէջ ամենէն կենսական խնդիր է զօրաշարքը շուտով կատարել և թշնամիին վրայ յարձակիլ, կամ գոնէ եթէ թշնամին աւելի առաջ արդէն իսկ պատրաստուած է, կարելի եղածին չափ շուտով կեցնել։

Ահա այս պատճառով է որ բանակները այսօր մօթէօրաւոր դարձած են։

Բնական է որ այս ձեւին համար ուրիշ անհրաժեշտ կէտ մըն ալ ճամբան է։ Ճամբաները կարեւոր են, որովհետեւ բանակը ուզած տեղը կրնան դրկել, իսկ երկաթուղին ալ ունի իր շատ մը առաւելութիւնները։ Երբ բանակ մը ունի լաւ քննական ուժ, մօթէօրաւոր թնդանօթներ, լուսարձակներ, կասկած չկայ որ այդ ուժին կարողութիւնը հիանալի է։

Պետութիւնները զօրաշարժը շուտով և մեծ սահմաններու մէջ կատարելու համար մեծ կարեւորութիւն կուտան երկաթուղիին։

Մինչեւ իրենց ակռաները զինուած պետութիւնները տեսէք որքան երկաթուղի ունին։

Գերմանիա	59	հազար քիլօմեթր
Ֆրանսա	44	« «
Անգլիա	34	« «
Իտալիա	23	« «
Լեհաստան	20	« «
Ռուսիա	80	« «

Կասկած չկայ թէ այս թիւերը այդ կարգադրուած առնելու պէտք է այդ երկիրներուն տարածութիւնը նկատի առնել և գիտնալ երկաթուղիներուն ուղղութիւնը։ Կասկած չկայ որ այս երկաթուղիներուն արդիական և կանոնաւոր ըլլալն ալ անհրաժեշտ է։

Ռուսիա 1900ին, հազիւ 44 հազար քիլօմէթր երկաթուղի ունէր, իսկ 1930ին այդ թիւը բարձրացաւ 77.064 քիլօմէթրի։

Սակայն Ռուսիա իր հսկայ տարածութեան համար դեռ բաւականաչափ երկաթուղի չունի և հետեւաբար չկրնար երկրին պաշտպանութիւնը լաւագոյնս կատարել։

Ասկէ զատ հոն, երկաթուղիներ արդիական նորութիւններու հետեւած չըլլալով դանդաղ է և յաճախ արկածներու տեղի կուտայ։

* *

Երկրի մը զինուորականութեան համար երկաթուղիէն վերջ անհրաժեշտ պէտք մըն են ճամբաները։

Կանոնաւոր շօսէ չունեցող երկիր մը զինուորական տեսակէտով շատ ետ մնալու դատապարտուած կ'ըլլայ, անոր համար հոս ալ առաջին տեղը կը գրաւէ Եւրոպայի ամենէն զինուորական և ազգամոլ ազգը նկատուող գերմանացիները։

ԿԻՆԵՐՈՒ ԱՇԽԱՐՀԷՆ

ԳԵՂԵՑԻԿ ԿԻՆԸ ԵՐԷԿ ԵՒ ԱՅՍՕՐ

Այսօրուան գեղեցիկ նկատուած կիներէն հին օրերու նկարիչներուն ու արձանագործներուն խնդութիւնն միայն կը պատճառեն։ Անոնք այսօր գեղեցիկ նկատուող թիփերէն բնաւ չէին ախորժեր։ Ինչ կողմէ ալ անոնց օրերուն գեղեցիկին վրայ այսօր նայող չըլլար։ Օրինակի համար 1910ին գեղեցկութեան բմբռնումէն ի վեր քաղցր դարէ աւելի անցած է։ Այդ օրերուն պէմքի գիծերուն կանոնաւորութեան և քիթին կանոնաւորութեան մեծ կարեւորութիւն կը տրուէր։ Այն ամէն փոքր բերանը, չնորհուած շրթներն ու մազերը գեղեցկութեան պայմաններն են։

Մարմինն կարեւորութիւն չէր տրուեր։ կիներէն սքօր չէին ըներ և անոնց մարմինը այդ պատճառով մսուտ և նոյն իսկ ճարպոտ էր։ Ինչպէս ամէնքն ալ նեղ սեղմիրաններով մէջքը կարելի եղածին չափ նեղ իսկ մէջքէն վար լայն կը ցուցնէին։

Մէկ խօսքով հիներուն քով աննկարագրելի բան մը կ'երեւէր մարմնոյն վրայ։ Մինչդեռ այսօր տարբեր է, սքօրի չնորհիւ մարմինը ճառպոտ չէ, այլ ճկուն և բարակ։

Այսօրուան գեղեցիկը պէտք է ըլլայ նուրբ, բարակ, փոքր կուրծքով, լայն ուսերով, բարակ դիստերով և երկար սրունքներով։ Դէմքը պէտք է ամէն բանէ առաջ ունենայ ինքնատպութիւն մը։ Եթէ դէմքին ոեւէ մէկ մասը անկարգաչնակ է և յատկանիշ մը ունի, կինը կրնայ առկէ օգտուելով արդիական գեղեցկութեան մը տիրանալ։

* * *

Գեղեցկութիւնը ուշագրութիւնը իր վրայ գրաւելու առթիւ յատկութիւն մըն է։ Ան ընդհ. օրէնք մը չունի։ Ուշագրութիւն հրաւիրող

Տիկին Սիմբսըն գեղեցիկ չէ բառին տարական առումով, բայց գեղեցիկ է այսօրուան ընդունուած չափանիշներուն մէջ կը կիներ, որոնք գիտեն գեղեցիկ ըլլալուն արժէքը օգտագործել։

նամ ամէն ինչ գեղեցիկ կը նկատուի այսօրուան ըմբռնումով։ Ուրեմն գէմքին ոեւէ ինքնատպութենէն կինը կրնայ ուշադրութիւնները իր վրայ հրաւիրել տալ և հետեւաբար գեղեցիկ կ'ըլլայ։ Այս է կնոջական գեղեցկութեան և բնդհանուր առմամբ ամէն գեղեցկութեան իրական բմբռնումը։ Այսօր այլեւս հին օրերուն պէս կատարեալ մը եւածի նման դասական ներդաշնակութեամբ իրարու նմանող թիփերը իրական գեղեցիկներ չեն նկատուիր։

Արտայայտութիւն չունեցող գեղեցիկ կինը ուշադրութիւն չգրաւող և չխրուող թապէյայի մը պէս է, մինչդեռ նուազ գեղեցիկ բայց զուարթ արտայայտիչ խոսուն աչքերով կին մը չատ աւելի գեղեցիկ կը նկատուի։ Նախապէս երկրաչափական գեղեցկութիւններուն մեծ արժէք կը տրուէր, բայց այսօր, ամէն մարդ կ'ուզէ որ իր կինը արտայայտիչ ըլլայ և ինքնատիպ՝ քան թէ դասական գեղեցկութեամբ ներդաշնակ։

Եւ միթէ բնական չէ՞... դուք ալ ուզիմ աչքերով, զուարթ, առողջ և արեւէն այրած մարթով կին մը չէ՞ք նախընտրեր, պարզ ու թապօի նման կնոջմէ մը։

Ամէն կին նախ պէտք է մտածէ և յատուկ գործադրէ հետեւելը, եթէ կ'ուզէ գեղեցիկ ըլլալ։

Պէտք է ուշադրութիւն ընէ և չնմանի ուրիշներու, նոյն իսկ Բաֆայէլի Թապօուրիներու։ Պէտք է ինքնատիպ ըլլայ կինը և ժանաւանդ պէտք է գտնէ իր վրայ յատկանշական բան և զայն ի յայտ բերէ։ Օրինակ բերանը մեծ կին մը պէտք չէ ջանք թափէ զայն փոքր ցոյց տալու։ Ընդհակառակը պէտք է իր մեծութեամբ ներկէ և ապիտակ ակռաներով արտայայտիչ վիճակ մը տայ անոր։ Փոքր աչքերով կին մը կըրնայ մեծ ու գեղեցիկ աչքերով կնոջմէ մը աւելի գեղեցիկ երեւալ։

ԲԺՇԿԱ-ԱՌՈՂՋԱՊԱՀԱԿԱՆ

ԵՂԱՆԱԿԻՆ ՎՏԱՆԳԱՒՈՐ ՀԻՒԱՆԴՈՒԹԻՒՆԸ

ԶԳՈՒՇԱՑԷՔ ՀԱՐԲՈՒԽԷՆ

ՈՐ ԿՐՆԱՅ ԼՈՒՐՋ ՈՒ ՎՏԱՆԳԱՒՈՐ ՀԵՏԵՒԱՆՔՆԵՐ ՈՒՆԵՆԱԼ

Ամէն մարդ կը ճանչնայ հարբուխը, հիւանդութեանց նախակարապետը և սակայն ամենէն աւելի անտեսուածը։

Հարբուխը խիստ փոխանցիկ է, ի մէջ այլոց փողացաւը և ծանր հարբուխը կամ ուղեղի հարբուխը, որ կրնայ համաճարակային դառնալ։ Պարզ հարբուխը շատ յաճախ պատճառ կը դառնայ կարգ մը բարդութիւններու. պարզ հարբուխը քթէն, կամ քթի ներքին հուզաթաղանթի բորբոքումով կը յայտնուի, ռնգային խողովակը վարակելէ ետք, կ'անցնի ըմբան։

Բերանի յետսակողմեան գաւիթը ինչպէս գիտենք հաղորդակից է բազմաթիւ խողովակներու հետ, թոքերու ճամբան անմիջապէս այս տեղէն կ'սկսի, սակայն հարբուխը ըմբանը վարակելէ ետք, կը յարձակի ականջներուն, խռչակին, կոկորդի նշիկներուն, շնչափողին, թոքերուն և ցնցուղներուն։

Պարզ պրօնշիթ մը, տհաւոր հետեւանքներ կ'ունենայ եթէ փութով չի դարմանենք։

Կարեւոր իրողութիւն մըն ալ սա է թէ, մանաւանդ տղոց մօտ հարբուխը յաճախ կ'ընկերանայ ուրիշ աւելի ծանր հիւանդութեան և կամ շատ մը հիւանդութեանց հետ, օրինակի համար տիֆթէրիի, հարսանիթի, կարմրախտի և կապոյտ հազի (պօղմաճա էօքսիւրիւք) հետ։

Ուրեմն պարզ հարբուխը, մանաւանդ՝ տղոց հարբուխը վտանգի ազդանշան մըն է. հարբուխը, հազը, մանաւանդ կապոյտ հազը այնպիսի դէպք մըն է որ պէտք է վրդովէ մեզ։

Հարբուխին պատճառները

Հարբուխը, հաւանականաբար ոչ թէ մէկ այլ բազում պատճառներու հետեւանք է։ Բժիշկները համակարծիք են այս մասին։

Հարբուխ առաջացնող բազում պատճառներու կարգին առաջին շարքին վրայ կուգայ պաղառութիւնը, պաղ կամ չափազանց տաք միջավայր, գէշ օդաւորուած սենեակներ, ոտքի պաղառութիւնն ալ հարբուխի նշաւակ կ'ընէ մարդը։

Դեռատի աղջկանց տէքօլթէն ալ հարբուխի դուռ բացող պատճառ կրնանք սեպել, ցուրտ օդին կարծիքի տէքօլթէն իրական վտանգ կ'սպառնայ թոքերուն։

Հարբուխի տրամադրութիւն

Քթին հազաթաղանթը միքրոպասպան հեղուկ մը կը հոսի։ Սակայն անձէ անձ միքրոպային արշաւանքի դէմ դիմադրական ուժը նոյնը չէ, մանաւանդ երբ ենթական քթի և կոկորդի անբնականութիւններ ունի, օրինակ, քթի բոլիքը, կոկորդի նշագեղձերու բորբոքում տրամադիր կը դարձնեն հարբուխի, միշտ մանրէները գլխաւոր դերը կը կատարեն։

Ի՞նչ ընել զերծ մնալու համար

Ամէն բանէ առաջ պէտք է հսկել մարսողութեան ինչու որ պնդութեան հետեւանքով ալ կրնայ առաջ գալ, մի զարմանաք և մի ըսէք թէ քթին ու աղիքներուն միջեւ կապ չկայ։ Ամէնքս ալ մեր անձին փորձառութեամբ գիտենք թէ պնդութիւնը պատճառ է անգարի, ջղացաւի, գլխացաւի, տենդի, փողացաւի, ու դեռ կարելի չէ մէկիկ մէկիկ յիշել բոլոր այն հիւանդութիւնները որոնք պնդութեան հետեւանք են ուղղակի։

Հարբուխը պէտք է խեղդել իր սկզբնաւորութեան մէջ

Եթէ շուտ և արմատական կերպով կռուինք հարբուխին դէմ, կարելի է կասեցնել և վիժեցնել զայն։

Ուրեմն որքան շուտ դիմենք վիժեցուցիչ միջոցներու, այնքան աւելի յաջողելու հաւանականութիւն ունինք։

Շատեր անվնաս կը կարծեն հարբուխը, ահաւորապէս կը սխալին, պէտք չէ աննշմար անցնին հարբուխին ախտանշանները, ինչպէս թեթեւ ջերմ, դող, փռնգտում, կոկորդին ու քթին մէջ չորութիւն։

Առանց տատամսելու պէտք է կասեցնել արշաւանքը, հարբուխը պէտք է խեղդել իր սկզբնաւորութեան մէջ։

Հարբուխի ախտանշանները երեւցածին պէս ընելիք երկու բան կայ։

Ջանալ հարբուխէն զերծ մնալ։

Կրիբի համաճարակի մը ընթացքին, ամենափոքր անհանգստութեան պարագային, լաւ է անկողին մտնել։ Խոհեմութիւնը մայրն է ապահովութեան։

Հարբուխ չըլլալու լաւագոյն և արմատական միջոցն է կանխազգուշութիւնը, վերօք յիշուած ախտանշանները զգալու պարագային պէտք է «ինհալասիօն» ընել։

Ինհալասիօնը քթի և բերնի ու կոկորդի լաւագոյն հականեխիչն է։

Հարբուխին առաջքը առնելու համար անմիջական միջոցներ՝ ձեռք առնելու է։

Յաճախ անգործութիւնը, ծուլութիւնը հիւանդութեանց դուռ կը բանան։

Քաջակազմ անձ մը մարմինը աշխատցնելու, յոգնելու պէտք ունի։

Երբ հարբուխը զգալի դառնայ, ոտքերու սաստիկ տաք պանեօն խոտորեցնողի դեր կը կատարէ։

Մամլոյ Ընկերակցութեան ՊԱՐԱՀԱՆԴԷՍԸ

Ամէն տարուան պէս այս տարի եւս Մամլոյ Ընկերակցութիւնը պարահանդէս մը կազմակերպած է, որ տեղի պիտի ունենայ Գուրպան Պայրամըի Բ. գիշերը։ Այժմէն իսկ պատրաստութեանց ձեռնարկուած է։

Ինչպէս յայտնի է Մամլոյ Ընկերակցութեան պարահանդէսը ամէն տարի աննախընթաց փայլով մը տեղի կ'ունենայ, որուն կը մասնակցի Իսթանպուլի ընտրանին, վայելելու համար տարւոյն առաջնակարգ պարահանդէսը։

Մամլոյ Ընկերակցութեան պարահանդէսը, պարահանդէսներուն աստղը ըլլալ կը խոստանայ։

ՓՆՏՌԵՑԷՔ
ԱՀԱԼԻՆ

24
JOLI FAM
RUJLARI
SAAT DAYANIR

ՀԱԶԻ ԴԵՂԵՐՈՒՆ
ՄԷՋ
ԱՄԷՆԷՆ ԶՕՐԱՒՈՐՆ Է
ԵՒ ԱԶԴԵՑՈՒԹԻՒՆԸ
ՎՃՌԱԿԱՆ
ՔՕՔԼՈՒ հազի դեղէն
կրնան օգտուիլ նաեւ
մանուկները

ԱՐԿԱԾԱԽՆԴՐԻ ՄԸ ԿԵԱՆՔԸ

(ՍԻՐՈՅ ԵՒ ՏԱՐՓԱՆՔԻ ԽՕՍՔԵՐ)

(Վէպ իրական եւ ապրուած կեանքէ)

Գրեց՝ Հ. ՆԱԳԳԱՇԵԱՆ

Արուսեակին հետ ես ունէի իմ մանկութեան նախկին վերաբերմունքը, բայց անմեղ վերաբերմունքը... Իր հայրն ու մայրը դարձեալ աչք կը գոցէին մեզի, ինչպէս ժամանակին՝ երբ անչափահաս էինք։

Իրիկուն մը, երբ տանը շրջակայքը կը պտտէինք, հարցուցի մտախոհ երեւոյթով մը.

— Ի՞նչ կ'ըսես, Արուս, այս բանին համար...

— Ի՞նչ բան...

— Ինը տարի յետոյ, մեր երկիրը կրկին հաւդիպելուն։

— ...

— Ճակատագրականութիւն չե՞ս տեսներ ասոր մէջ,

— Չե՞ս պատասխաներ։

— Ի՞նչ պատասխանեմ անկէց վերջ ինը տարիներ անցեր են... ես այն ատեն տասնեւհինգ տարեկան էի...

— Ճշմարիտ է, դուն տասնեւհինգ տարեկան էիր, լաւ կը յիշեմ իսկ ես 17...

— Այժմ երկուքս ալ չափահաս եղեր ենք։

— Ի՞նչ կարելի է եզրակացնել ատկէց...

— Թէ չենք կարողացած ինը տարի յետոյ վերակրկնել.

— Արուսեա՛կ, կը տեսնեմ որ անցեալէն բան մը չես կորսնցուցեր յիշողութեանդ մէջ։

— Միթէ կրնա՞ս մոռնալ... նոյնիսկ ամենատնկարեւոր մանրամասնութիւն մը... ինը տարուան տեւողութեան մէջ արդեօք պատահէ՞ր է օր մը որ... չխորհէի քու մասիդ...,

Տեսայ որ իմ անդրանիկ սէրս եղեղ Արուսեակին աչքերը լեցուած էին, ես ալ զգածուեցայ...

— Դուն սրբուհի մըն ես եղեր Արուսեա՛կ, ու ես չեմ գիտցեր, ներէ ինձ...

— Կարծես տարտամ նախզգացում մը ինձ կ'ըսէր որ, պիտի ունենամ այսպիսի օր մը, գէթ անգամ մը պիտի տեսնեմ Անթուանը. յիշեցնելու համար իրեն անցեալը ու գոնէ ինքնարդարացման համար փոքրիկ բացատրութիւն մը պիտի կրնամ պահանջել իրմէ։

— Աւելորդ խօսքերու կարիք չկայ, Արուս, չխօսինք ինը տարիներուն վրայ... իբր թէ գոյութիւն ունեցած չըլլային անոնք, ու շարունակենք վերապրիլ անցեալը։

Ու այն օրէն սկսեալ շարունակեցինք վերապրիլ անցեալը... առանց ամչնալու մեր ըրածին համար որով ետեւ մաքուր և անբիծ էր անիկա, բայց ամիս մը միայն տեւեց այսպէս, այնուհետեւ մեր երիտասարդութիւնը մեզ փորձութեան մղեց, նախ ձեռքի ու սեղմումներու, կատակներ էին... անոնց յաջորդեցին կէս գիշերէն յետոյ իւր այցելութիւնները ննջասենեակիս մէջ... ասոնք ալ կրնային մինչեւ մէկ աստիճան անհետեւանք մնալ, ինչպէս երկու սեռեր անչափահաս մանկունք մէկ անկողնոյ մէջ... բայց օր մըն ալ աստիճանաչափը լեցուած էր... Արուսեակ այն օրը աշխարհք մտաւ... թէպէտ ինծի համար առաջին անգամը չէր, ես նախկին Անթուանէն մաղաչափ շեղած չէի. բայց ինչ որ ալ ըլլար անկարող պիտի ըլլայի ոճրագործի մը և պատւոյ գողի մը ստոր հակումներ ունենալ...։ Ճշմարիտ կ'ըսեմ այն օրէն ես վճռած էի ամուսնանալ Արուսեակի հետ։ Ասիկա թերեւս վերջակէտ լինի իմ անցուցած արկածախնդրական կեանքիս։ Ու քաւարանը սիրոյ աշխարհի մէջ ունեցած բոլոր մեղքերուս և զեղծումներուս, եթէ երբէք այս վերջինը գոնէ տեւական ու հաստատուն կարենամ ընել։

(Վ. Ե Ր Ջ)

Այս շարքու փնտռեցէք ամէն կողմ: Գին՝ 5 ղրուշ

Nesriyat Muduru
PUZANT SAMLIYAN
Basildigi yer
BURHANNEDDIN Basinevi

ՔԱՂԱՔԱԿԱՆ

ՀԱՄԱՅՆԱՎԱՐՈՒԹԵԱՆ ՈՒ ՖԱՇԻԶՄԻՆ ՊԱՅՔԱՐԸ

Եւրոպայի բովանդակ քաղաքականութիւնը այս պահուս կը դառնայ Համայնավարութեան կուսակցութիւններուն և հակառակորդներուն միջեւ բացուած մաքառ և կենաց մահու պայքարին ազդեցութեան տակ։ Երկու կողմերն ալ ո՛չ թէ իրարու ընդդիմութեան սահմանը կրճատելով կը բաւականան, այլեւ իրարու արմատը չորցնելու կ'աշխատին։ Արդարեւ, այն համոզումը ունին թէ երկուքը միասին չեն կրնար ապրիլ և անհրաժեշտ է որ մէկը կամ միւսը մէջտեղէն վերնայ։

Միւս կողմէ, գիրար խեղդելու աշխատող համայնավարներն ու ֆաշիստները կ'աշխատին իրենց ազդեցութեան տակ առնել իրենց համակիր ռամկավարութեան վարչաձեւով կառավարուող երկիրները։ Արդարեւ, երկու կողմերն ալ համոզուած են որ ռամկավարութիւնը չի կրնար իր գոյութիւնը պահպանել, անպայման պէտք է յարին մէկ կամ միւս կողմին։ Այս նպատակով է որ համայնավարները «Ժողովրդական Ճակատ»ին տակ հաւաքած են իրենց գտնուած երկիրներուն ձախ կուսակցութիւնները, անոնք վերջը իրենց հպատակեցնելու պայմանով։ Եւ հպատակեցնելու այս փորձը առաջին անգամ ըրին Սպանիոյ մէջ։ Հետեւանքը այն եղաւ որ ձախ շարժումը ուժովցաւ, բայց Ֆրանքօ զինուորական ապըստամբութիւն մը հանեց և 24 միլիոն բնակչութիւն ունեցող երկրի մը պատերազմն անորոշ վիճակի մէջ մատնեց։

Ֆրանսայի մէջ ալ կազմուեցաւ «Ժողովրդական Ճակատ» մը. այդ ճակատը Երեսփ. Ժողովի ընտրութեանց մէջ մեծամասնութիւն շահեցաւ։ Թէեւ համայնավարները կառավարութիւն կազմելու գործին չմասնակցեցան, բայց ազդեցութիւն մը գանձեցին և կը բանեցնեն Պլումի դահլիճին վրայ, որուն բոլոր գրած օրէնքները, ձեռք առած միջոցները ամէնքն ալ համաձայն են ձախերու բաղձանքներուն, Միայն Սպանիոյ գործին մէջ էր որ ձախերու բաղձանքներուն հակառակ գործեց՝ չխառնուելու համար Անգլիոյ քաղաքականութենէն, որ երաշխաւորը կը նկատէ իր երկրին ապահովութեան։

Ֆրանսացի համայնավարներու կուսակցութիւնը Յունվար 22ին իր անդամներու համաժողովը գումարեց և հոն որոշակի պարզուեցաւ այս կուսակցութեան նպատակը։ Ընդհանուր քարտուղար Մ. Թորէզն յայտնեց և հաստատեց թէ մեծ կողմէ ոչ մէկ տարբերութիւն կայ Ֆրանսայի համայնավար կուսակցութեան և ռուսական կուսակցութեան միջեւ։

Ֆրանսայի համայնավար կուսակցութեան ընդհ. քարտուղար Մ. Թորէզ ալ յայտնեց թէ ինքը այն հաւատքը ունի որ Ֆրանսայի մէջ եւս պիտի հիմնուի Սովետ վարչաձեւ մը։

Ֆրանսայի և Սպանիոյ կացութեան նախընթաց, Մ. Մուսոլինի բսաւ թէ ռամկավարութիւնը ուրիշ բան չէ, բայց եթէ պատրաստութիւն համայնավարութեան վարչաձեւին։ Առողջ մէկտեղ, Գերմանիոյ և ոչ ալ Իտալիոյ մէջ ռամկավարութիւնը մ'ընդունելու մտադրութիւն չեն նկատեր։

Գերմանիոյ պաշտօնական երկու օր առաջ քաղաքական նոր օրէնք մը հռչակելով, Եւրոպայի Մայր Թագուհին՝ Մոսկ. բովանդակ աշխարհի ուղղուած յայտարարութիւն մը «Պալքան» թերթին մէջ և բովանդակ Եւրոպայի ազգերը հրաւիրեց որ միացեալ ուժով յարձակին Եւրոպայի քաղաքակրթութիւնը կործանող Պոլշեւիզմին վրայ։ Այս հետաքրքրութիւնը ցոյց կուտայ թէ ի՛նչ մեծութիւն կը տիրէ Եւրոպայի մէջ։ Համայնավարութեան և ֆաշիզմին միջեւ բացուած պայքարը կիրերուն մէջ չէ համեմատական...

«Ժամանակ»ի Պատմուածքներէն

ԶԱՐԻՒԱՓԱՆԻՆ ՀՐԱՇՔԸ

Գրեց՝ Վահրամ Հայկունի

Սուքիաս յայտնապէս յուզուած էր։ Աչխէ՜ն... արդեօ՞ք... վարպետորդի խաբերա՞յ մըն էր...։ Նախանձի գիւրին առարկայ մը խեղճ մարդուն սրտէն ներս սպրդած էր։

— Մա՛յր բսաւ վերջապէս, ես խնդիրը քիչ մըն ալ լրջօրէն պիտի ուսումնասիրեմ և պիտի ջանամ յստակ ու անհերքելի յուսադրութիւններ ձեռք ձգել։ Պէտք փնտռելով ակը այդ վայրիբորութիւններուն, թէ իրականութիւններուն, կոյրը կուրան ոչ անոնց պիտի հաւատամ ոչ ալ ինքզինք կրակը պիտի նետեմ։ Այսօր փակենք այս խնդիրը և ինչպէս ըսի, տանց քու հաճութեանդ ոչ ոքի հետ պիտի արծածեմ։ Վստահ եղիր։

Յաջորդ օրը Տիկին Փրանթիի մօտ Սուքիաս կարճ հարցափորձ մը ընելով խեղճին երեւան հանեց հանրածանօթ Հռոսի Թէյզէի, նշանաւոր մեքենայ մը, անունը և հեռագրական արագութեամբ և վարձկան պաշտօնեայ միջնորդուհիի մը ճարպիկութեամբ Սուքիասի բնաանեկան շրջանակը յաջողէր էր պղտորել ի հաշիւ սինլիքոր կնոջմներու և ի վնաս պարկեշտ աղջկան մը։

Եւ սակայն ինչ որ ալ եղած ըլլար իր հասած եզրակացութիւնը, անդին կար իր պարկեշտ մայրը, զոր տարհամոզելու և իր մտադրութեանը համաձայնեցնելու համար ժամանակ պէտք էր։ Մնաց որ կասկածի մանրէն ալ իր ուղեղը կը կրծէր։ Ուրեմն այս վիճակի մէջ Սուքիաս ի՞նչպէս պիտի կրնար յարգել իր տուած ժամադրութեան խոստումը։

Անեւարականը երկար մտածեց և վերջապէս որոշեց կամաւ թէ ակամայ հետեւեալ քարթը ղրկել Աչխէնի անոր բնակութեան հասցէնելով։

«Աղնիւ Օրիորդ,

«Կամքէս անկախ պատճառներով չպիտի կարենամ տուած ժամադրութիւնս յարգել։

«Երկրորդ քարթով մը պիտի հաղորդեմ երկրորդ ժամադրութեան մը համար օր և ժամ։

Յարգանքներով

ՍՈՒՔԻԱՍ ԱՍՏՈՒՐԵԱՆ

Տրուած ժամադրութեան նախընթաց օրը Աչխէն մեծ յոյսով և անհուն խանդավառութեամբ Իսթանպուլ իջաւ և հիւրասիրութեան յատուկ իրեղէններով գիւղ վերադարձած էր բաւական մըն ալ ծախսի ենթարկուելով։ Երբ տուն հասաւ, մայրը իրեն երկարեց թղթատարով ղրկուած այցաքարտի փոքր պահարան մը։ Թշուառ աղջիկը անմեկնելի բնազդով մը խզեց պահարանը և երբ կարդաց վերոգրեալ տողերը գիմագիծը կապտորակ գոյնով մը ողողուեցաւ. արդէն խեղճ յոգնած ծունկերը կթոտեցան. խեղճին վերնայարկ վազեց հոն թէ զգեստները փոխելու և թէ իր արցունքները մենութեան մէջ ազատօրէն հոսեցնելու համար։ Ի՞նչ... այդ քառասունինոց մա՞րդն ալ իր հետը զուարճանալու չէր ամչցած և իր մէջ յոյսեր ուռեցնելով այդ յուսալքումի մատնելու չէր խղճահարած։

— Ո՛հ, աս էրիկ մարդիկ, ի՜նչ սուղ գիներով, ի՜նչ թանկագին կեանքերու արժէքով իրենց հաճոյքները կը հետապնդեն։ Բնութիւնը ինչո՞ւ այսչափ արժէքազրկած է աղջիկը, ընկերութիւնը ինչո՞ւ այսչափ իրաւազրկած է մեզ, Աստուած իմ...։

Այսպիսի քրթմնջիւններով երկա՜ր, երկա՜ր, լացաւ Աչխէն...։

* * *

Յաջորդ օրը և... բազմաթիւ օրեր հէք աղջիկը գլուխը հակած իր ձեռագործին աշխատեցաւ անընդհատ առանց սակայն մաքէն վանել կարենալու փուզումին գաղտնութիւնը այն յոյսին, որ իրեն ժպտած էր առաւօտ մը, թերեւս արշալոյս մը միայն և կեանքի խաւարը, սրբութեան աղջամուղջը ողողած էր կրկին իր թարմատի տարիներուն զմրախտ վերջալոյսը՝ ըսինք արդէն թէ քսան և ութը վ երջացուցած էր Աչխէն։

4 (Շար.)

ԶԳՈՒՇԱՑԷՔ ՀԻՒԱՆԴՈՒԹԻՒՆՆԵՐԷ

Հարբուխ, կոկոր, ռիֆթէրի և այս տեսակ վարակիչ հիւանդութիւններ մարդու կը փոխանցուին քիթի, բերնի և կոկորդի ճամբով

ԱՔՐԻՍՕԼ

միքրոպներու թափանցումի ճամբաները կը մաքրէ, կը հականեխէ և արգելք կ'ըլլայ միքրոպներու արշաւին։ Կը դարմանէ կոկորդի եւ կոկորդի ոչխիկներու բորբոքումները։

Ամէն դեղարան կայ

15 հատնոց տուփը 35 ղր., 40 հատնոցը 70 ղրուշ։ (B)

GRiPiN

ԼԱՒԱԳՈՅՆ ԲՈՒԺԻՉՆ Է

ԿՐԻԲԻՆ

Ջղային ցաւերը անցողակի են թէեւ, սակայն աշխարհը կը մոռցնեն մարդուս աչքին և պատճառ կ'ըլլան գործէ բացակայ մնալու և կեանքը դառնացնելու։ Մինչդեռ փոքրիկ քաշէ մը

ԿՐԻԲԻՆ

ամբողջ ցաւերը կարճ ատենի մէջ կ'անցընէ և առողջութիւնն ու հանգիստը կը վերադարձնէ մարդուս։

— 12 —

— Ժէրմօն, առաջ ինծի մաիկ բրէ. եսքը ուզածդ ըրէ: Աս մարդը մեր լակոտները մահէն ազատեց...

— Է՛հ, է հ, պարապ խօսքեր չուզեր... առանկ խօսքերը ինծի ջուրի ծայն կուգան, բացագանչեց կասկածամիտ գիւղացին ձեռքը մանգաղին դնելով:

— Ակռապլիկը կատղած էր .. տղոցը վրայ նետուեցաւ .. երկուքն ալ պատառ պատառ պիտի ընէր.:. այս կտրիճ մարդը շունին վրայ նետուեցաւ, երկու ձեռքերովը բռնեց ճանճի մը պէս խեղդեց...: Աղէկ որ վրայ հասաւ, չէ նէ՛ ծագուկներս հիմա հիւանդանոցը պիտի ըլլային...:

— Իրա՞ւ կատղած շունը մեռցուցիր, հարցուց ապարակապանը դէպի թափառաշրջիկը յառաջանալով:

Այս վերջինը գլխու հաստատական նշան մը ըրաւ:

Ասոր վրայ մշակը ձեռքը անոր ուսին դնելով, կտուրկ կերպով ըսաւ.

— Ո՛վ ըլլալդ չիտեմ, ուրկէ գալդ ալ չիտեմ, ուր երթալդ ալ չիտեմ... բայց գիտցած եղիր որ աս տունին մարդն ես դուն... տունը քուկդ է...:

— Շնորհակալ եմ, ըսաւ թափառական ուղեւորը խեղդուկ ծայնով մը եւ գլուխը խոնարհեցուց:

— Ինչ շնորհակալ կ'ըլլաս կոր, եթէ շնորհակալութիւն յայտնելիք մէկը կայ՝ ան ալ ես եմ, ըսաւ

— Այո, բարեկամս, շնորհակալ եմ, շնորհակալ եմ անոր համար որ երկար ատենէ ի վեր առաջին անգամն է որ աստնկ բարի խօսք մը կը լսեմ կոր... ա՜խ, ա՜խ, չգիտէ՛ք. չգիտէ՛ք անանկ ուրախ եղայ, անանկ գոհ մնացի որ, ինքզինքս ձեզի ճանչցնելու համար խօսք չեմ գտնար...:

— 9 —

— Ձեզի՛ ճանչած վարած լակոտներ ձեզի՛... գեղեցմանս պիտի փորէք, ինծի ո՛ղջ ողջ հողը պիտի դնէ՛ք. կը պոռար գիւղացի կուինտ ու կլոր կին մը, որ ճեւ ի ճեւ, շնչասպառ, լաջակը գլուխէն մէկ կողմ ինկած, աճաբեկած, բարկութենէն դողդղալով կը վազէր կուգար:

Պզտիկներուն մայրն էր ան:

Մայրը իր զաւակները փնտռելու ելած ըլլալով, ճեռուէն այս եղերական տեսարանին ներկայ գտնուած էր:

Մարթօշ իր երկու զաւակներուն մօտեցաւ եւ անոնց թեւէն բռնելով ու ցնցելով ըսաւ.

— Սատկելիքներ, ո՞ւր գացեր էիք. հէ՛, ո՞ւր փախեր էիք.., կեցէ՛ք, կեցէ՛ք դուք. օր մը ալապուճուկը ձեզի երկուքդ ալ իր տոպրակին մէջը դնէ տանի, ան ատենը կը սորվիք ..: Աստուած տայ անանկ բան մը ըլլայ, նայեցէք ինտո՛ր պիտի խնդամ:

Յետոյ, գիւղացի կինը թափառաշրջիկին դառնալով հարցուց.

— Մէկ տեղերնիդ խածաւ սատկելիք շունը:

— Խածնելէն առաջ անդին ղրկեցի (մեռցուցի), պատասխանեց անծանօթը հանդարտօրէն եւ հօր մը պէս զգածուած եւ ուրախութեամբ երկու պզտիկներուն նայեցաւ:

Բայց ագարակապանուհին մայրական զգացումէն տարուած. գրկելով իր երկու տղաքը եւ զանոնք կուրծքին սեղմելով՝ ճեւճեւուն ծայնով մը կը մռլտար.

— Խե՛ղճ ծագուկներս..., ամա՛ն ազատեցաք...: Սա բարի եւ քաջ մարդուն ձեռքը պագէք եւ շնորհակալ եղէք նայիմ...:

Այսօր ամէն կողմ անպայման փնտռեցէք

ԱՀԱԼԻ

շաբաթաթերթին 17րդ թիւը
ինտեռեսալ բովանդակութեամբ

Ա. էջ.— Հայր. Սկլասքէ՝ իտպահպատակ.— Բ. էջ.— Յոբելեանին.—
Գ. էջ — Նոր Շիլիի համար կառոյ վարչութեան մը անհրաժեշտ թիւրը

ԽՈՆԱԽՈՒԹԵԱՆ
ՊԱՂԱՏՈՒԹԵԱՆ ԵՒ ԿՌԻՓԻ ԴԷՄ

ՊԱՇՏՊԱՆՈՒԹԵԼՈՒ ՀԱՄԱՐ

ԱԼԿՕ

ԳՈՐԾԱԾԵՑԷՔ ՄԻՄԻԱՅՆ

ԲԱՆ

ALGOPAN

ԿԸ ԳՏՆՈՒԻ ԲՈԼՈՐ ԴԵՂԱՐԱՆՆԵՐՈՒՆ ՄԷՋ

Կեդրոնատեղի՝ Պէյօղլու, Կալաթասարայ, Թօֆաթեան պանդոկին դէմ,
«ԿԱԼԱԹԱՍԷՐԱՅ ԷՃԶԱՆԷՍԻ» գեղարանը, ՃՀՄԷՏ ՃԻՎԱՏ:

PASTİL FOR PASTİL FOR PASTİL FOR PASTİL FOR PASTİL FOR

ԲԱՅԹԻՒ ՖՕՐ գործածողները
հաբբուխ, հնչարգելութիւն և կոկորդի ցաւ չեն ունենար։

ՌԱՏԻՕԼԻՆ

Հրաշալի նեղք
է որ թէ՛ գլ
կութիւն կը
ձէ, թէ՛ կ՛ա
ջացնէ գայն։
Սա գեղ
դէմքը լուսա
արեւը՝ անկա
մարզարանման
տաւնաչարքն է
Բայց այդ
ռանները կին
նուքիւն տուող
անկասկած

ՌԱՏԻՕԼԻՆԸ
Դուք ալ
նայն պեղեցկու
նը ձեռք
բայց սասր
պայման է գոր
երկու անգամ

ՌԱՏԻ
ԼԻՆՈՎ
խոզանակել ձեր
ռանները։

Այս ըսելով երկուքը մէկ թափառաշրջիկին կողմ դարձան։

Տօրիդաւոր գատարկապորտը կամաց մը իր ծեռքը անոնց ծիւնասպիտակ ճակտին մօտեցուց... եւ առանց զանոնք զրկելու համարձակութիւն ունենալու եղած տեղը անշարժ մնաց. աչքերը գոցեց եւ կարծես թէ խորհրդաւոր երազի մը մէջ ըլլար, ինքնիրենը փսփսաց.

— Է՛հ, վերջապէս բարիք մը ըրի... ո՛վ գիտէ, կրնայ ըլլալ որ ալ առկէ ետքը բաղդս բացուի։

Մարթօշ, այս մարդուն տարօրինակ ընթացքէն չափազանց զգացուած, ըսաւ.

— Եկէք, ազարակ եկէք ու պատառ մը բան կերէք հետերնիս..., անանկ կ՛երեւայ որ քանի մը օրէ ի վեր պատառ մը բան չէք դրած բերաննիդ։

— Գէշ չըլլար. պատասխանեց դատարկապորտը։

Կակոս եւ Նունիկ բնազդական երախտագիտութեամբ մը իրենց ազատարարին ձեռքէն բռնեցին եւ իրենց տունը առաջնորդեցին։

Տունը հեռուն չէր. կանանչ տերեւներուն ետեւէն տանիքը կ՛երեւար. ծխնելոյզէն մուխի սիւնակ մը կը բարձրանար դէպի ամպերը։

Հիմա տուն հասած էին արդէն, ջղաքը իրենց առաջուան կերպարանքն առացած էին։ Նունիկ կը ժպտէր. իսկ փոքրիկ Կակոս որ տակաւին բան մը չէր հասկցած անցած դարձածէն, կը հարցնէր.

— Մայրիկ, Ակոպալիկը ինչո՞ւ խածնել ուզեց ինծի.. անիկա առաջ ատանկ բան չէր ըներ...։

Մարթօշ, որ անոնց առջեւէն կ՛երթար, դուռը կոնակի վրայ բացաւ դատարկապորտին առջեւ։ Այս

վերջինը տեսնելով իրեն ցոյց տրուած լաւ ընդունելութիւնը, կամաց կամաց ուժ ստացաւ։

Թափառաշրջիկը համեստօրէն կահաւորուած բայց մաքուր սենեակէ մը ներս մտնելով՝ գոհունակութեան լայն շունչ մը առաւ։

Մեծկակ ջեռոցի մը վրայ կախուած պտուկ մը քթիկ քթիկ կը քթքթար... եւ ախորժակ բացող հոտ մը կը տարածէր սենեակին մէջ։

— Նստեցէք սրտեղը, ըսաւ ազարակապանուհին պատուհանին քովը եռոտանի փայտէ աթոռ մը ցոյց տալով անոր։ Նունի՛կ, գնա սրկէ աման մը նոր գինիէն բեր։

Ապա, հողին մէջ թաղուած կարասի մը բերանը բանալով՝ մաքուր ներմակ լաթի մը մէջ փաթթուած խոշոր հաց մը դուրս հանեց. սենեակին մէջտեղը գտնուող սեղանին վրայ բերաւ եւ խոշոր կտոր մը կտրեց։

Կոկիկ պահարանի մը մօտեցաւ, աման մըթարմ կարագ առաւ եւ երբ սեղանին կը մօտենար... յանկարծ, հեղինակաւոր, խոժոռ ձայն մը լսուեցաւ սենեակին մէջ։

— Է՛հ, Մարթօշ, քանի է ատանկ փողոցէն գտած աժեմդ չաժեմդ տո՛ւն կը բերես կոր...։ Միտդ ի՞նչ է, սրտեղը քանի մը փարայի բան ունինք անկա ալ ատո՞նց գողնել պիտի տաս։

Այս ըսելով, թիկնեղ ու բարձրահասակ մշակ մը գործի լաթեր հագած, շապիկին առջեւը բաց՝ ուրկէ իր ատեւուա կուրծքը կը տեսնուէր, մէջքին գօտիէն փոքր մանգաղ մը կախուած, դրան սեմին վրայ կանգ առաւ։

Մարթօշ ամուսինին մօտենալով ըսաւ.

ՅԱԿԱՐԱՆ
22 Յունուար 1937 ՈՒՐ.

ԹՂԹԱԴՐԱՄՆԵՐ

Պանք Օթօման	244
Թրքական ոսկի	1045
Սթերլին	621
Լիրէթ	130
Ֆրանք Ֆրանսական	110
Զուիցերիական Ֆրանք	575
Պելճիական Ֆրանք	85
Տրախմի	23
Լէյ	14
Լէվա	23
Տօլար	120
Թայխամարք	20

ՍԻՆԷ ԱԶԱ

Այս շաբթու կը ներկայացուի
2 մեծ ֆիլմ
մէկ անգամէն

Մօնթէքարլոյի Գիշերները

եւ

Արդի Ժամանակները

աշխարհահռչակ կօմիք
Շարլոյի կողմէ