ՀԻՄՆԱԴԻՐՔ՝
ՄԻՍԱՔ ԵՒ ՍԱՐԳԻՍ ԳՕԶՈՒՆԵԱՆ
ԱՐՏՕՆԱՏԵՐ՝ ՄԵԼԻՔ ԳՕԶՈՒՆԵԱՆ
Հասցէ՝ Իսթանպուլ, Ֆինճանճըլար Ալեմտէր տպարան
SAHİBİ
Melik Koçunyan

JAMANAK
ԺԱՄԱՆԱԿ
ԺՈՂՈՎՐԴԱԿԱՆ ՕՐԱԹԵՐԹ

ԵՐԿՈՒՇԱԲԹԻ 18 ՅՈՒՆՎ. 1937 28ՐԴ ՏԱՐԻ ՔԻՒ 11109
ԳԻՆ 4 ՂՐՊ.

ԴԱՇՆԱԿՆԵՐՈՒՆ ՆՈՐ ՄԷԿ ՍՏՈՐՆՈՒԹԻՒՆԸ

ՊԷՅԼԱՆԻ ԹՈՒՐՔ ՅԻՇԱՏԱԿԱՐԱՆԻՆ ՎՐԱՅ

ՉԷՆՔ ՊԱՐՊԵԼՈՒ ՅԱՆԴԳՆՈՒԹԻՒՆԸ ԳՈՐԾԵՑԻՆ

ԴԱՇՆԱԿ ՂԵԿԱՎԱՐ ՄՈՎՍԷՍ ՏԷՐ ԳԱԼՈՒՍՏԵԱՆ

ԿԸ ՇԱՐՈՒՆԱԿԷ ԻՐ ՏԻՒՐ ԳՈՐԾԱՒՆԷՈՒԹԻՒՆԸ

60,000 ԹՈՒՐՔԵՐ ՀԱԿԱՑՈՂՑ ՄԸ ԿԱՏԱՐԵՑԻՆ ԱՆԹԱՔԻՈՂ ՄԷՋ

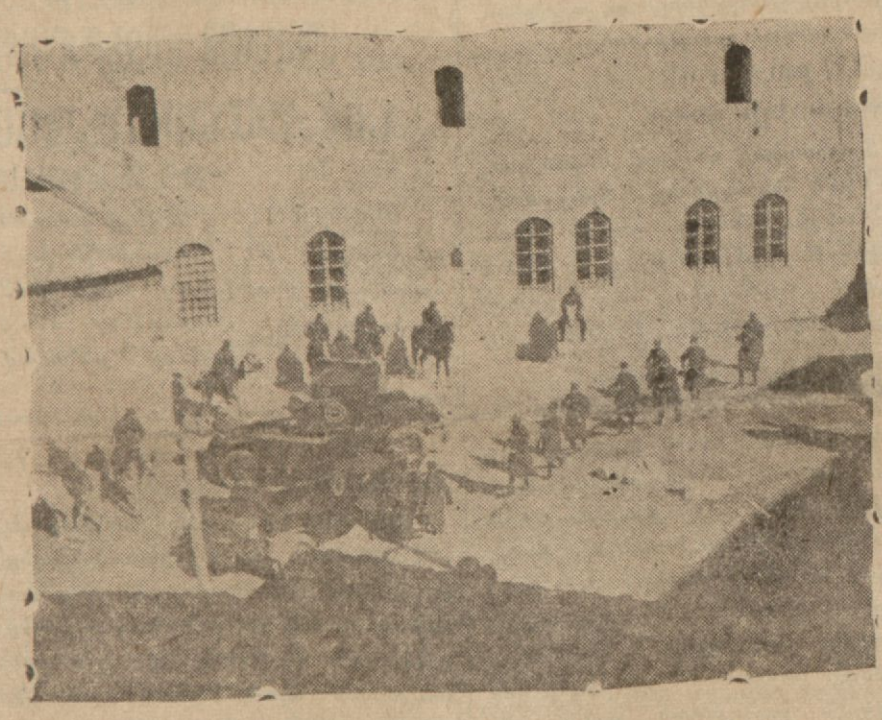

Անթաքիոյ փողոցներուն մէջ սաւսափի ռէժիմ

ՀԱԼԷՊ 17.— Պէյլանի դաշնակ հայերը թուրք արձանը անարգելեն ետք վրայ հրազէն մը պարպելով՝ դաշնակները այս անարգանքը ըրին, քալ ալներուելով տեղական իշխանութեան եւ ֆրանսացիներուն կողմէ եւ դէպ Թոյլոուպինարներէն։ Ասոնց նպատակն է նոր դէպքեր ստեղծել՝ գրգռելով թուրքերը։

Թուրք ժողովուրդը Դաշնակիները ուն այս ըրածին համար բողոքեց չէզոք դիտողներուն։

Ր էյնանիէի մէջ ձերբակալուածներ

ՀԱՄԱ 17.— Ր էյնանիէի մէջ ձերբակալուած թուրքերուն թիւը հասաւ 12ի։ Փնտռտուքներ կ'ըլլան, տակաւին ուրիշներ ձերբակալելու համար։ Բայց կարելի չափով ըլայ տանք գտնել, որովհետեւ չափազանց նեղութիւններ կուտան ձերբակալուածներուն։

ԼԱՉԿԻԿԻ 17.— Կուսակալը ձեռնարկներ ըրաւ որ հայերէն, օրթոտոքսներէն, կաթոլիկներէն եւ Ալեվիներէ կազմուած վաթանի կուսակցութեան մէկ մասնաճիւղը հիմնէ հոս, բայց ապարդիւն եղան կուսակալին ջանքերը։

Քըրքխանի ժանտարմաներու հրամատար փոխուեցաւ

ՀԱԼԷՊ 17.— Քըրքխանի ժանտարմաներու սպան՝ Ձէմիլ, իր պաշտօնէն հեռացուելով Հալէպ դրկուեցաւ՝ թուրք ըլլալուն համար։

Քաղաքակիրթ Ֆրանսա գլխարկին դէմ

ԹԱՐԱՊՈՒԼՈՒՍ 17.— Մանճապի եւ Սուրիոյ մէջ, Ֆրանսացիներուն գլխարկին դէմ բացած պայքարը կը շարունակուի։ Վերջերս այս պայքարը սաստկացաւ Քիւբա տաղթի մէջ։ Քանի մը անձեր, Ֆրանսացի պաշտօնական տարազով, Սարբէնդ գիւղը երթալով պահանջեցին որ գիւղացիները իրենց գլուխէն հանեն գլխարկները։ Ամբողջ գիւղը գացող չոկատ մը բռնութեամբ գիւղացիներուն գլխարկները առնելով պատռած է զանոնք. ուրիշ գիւղացիներ սակայն չեն ցանձնած իրենց գլխարկները եւ քնդդիմացած են։

(Շար.ը Բ. Էջ)

ԻԹԱԼՊՈՒԼԻ ՆՈՐ ԵՐԵՍՓՈԽԱՆԸ ԸՆՏՐՈՒԵՑԱՒ

Իթթաճպուլի ճարրճիր երեսփոխան ԱՔԸՖ ՊԱՅԸՆՏՐ (Նիւթը Դ. Էջ)

ՍՄԻՐՆԻ ՓՈՂՈՑՆԵՐՈՒՆ ՄԷՋ ՍԱՐՍԱՓԻ ՌԷԺԻՄ

ՍՄԻՐՆԻ 17.— Ֆրանսացիներուն դէմ ուղղուած ցոյցերը կը շարունակուին։ Ամբոխը ներխուժեց Ֆրանսական հիւանդանոցը եւ ջարդեց ամէն ինչ։ Ոստիկանութիւնը ոչ մէկ միջոց ձեռք առաւ ամբոխը ցրուելու համար։

ՍԻՐԻԱՅԻ ՀԱՄԱՐ ՆՈՐ ՊԱՅՄԱՆԱԳԻՐ

ՓԱՐԻԶ 17.— Ֆրանսական կառավարութիւնը Սուրիոյ հետ նոր պայմանագիր մը կնքելու համար Սուրիոյ ներկայացուցիչներուն հրաւիրած է Փարիզ։

ՍԻՐԻԱՅԻ ՆՈՐ ՎԱՐՉԱՊԵՏ

ՓԱՐԻԶ 17.— Սուրիոյ նոր վարչապետ նշանակուած է Ատիլ Ազմը։

ԱՆԳԼԻԱ, ԳԵՐՄԱՆԻԱ ԵՒ ԻՏԱԼԻԱ ՄԻԱՆԱԼՈՎ

ՖՐԱՆՍԱ՞Ն ԱԼ ԻՐԵՆՑ ՀԵՏ ՊԻՏԻ ԱՌՆԵՆ

ԱՐԵՒՄՏԵԱՆ ԵՒՐՈՊԱՅԻ ՀԱՄԱՐ ՄԵԾ ՊԵՏՈՒԹԻՒՆՆԵՐԸ ՄԻԱՆԱԼՈՎ ՌՈՒՍԻԱՆ ԲԱ՛ՑԸ ՊԻՏԻ ՁԳԵՆ

ՈՒՐ ՊԻՏԻ ՅԱՆԳԻՆ ՀՌՈՄԻ ՏԵՍԱԿՑՈՒԹԻՒՆՆԵՐԸ

ՀՌՈՄ, 17.— Հավաս գործակալութիւնը կը հաղորդէ.— Երեքշաբթի օր (վաղը) Լոնտոն կը հասնի Անգլիոյ Հռոմի դեսպան Սըր Էրիք Տրըմընտ։

Մեծ դեսպանը երէկ արտաքին գործերու նախարար Ձիանօ կոմսին հետ տեսակցութիւն մը ունեցաւ։ Կը կարծուի թէ այս գլուխ գլխի խօսակցութիւնը դարձաւ վերջին Բրիտանական զեկոյցին Իտալիոյ տալիք պատասխանին շուրջ։

Հաւանաբար, Տուչէն «Զորավարու ուխտի» քաղաքականութեան դառնայ։

Հռոմի մէջ վերջին օրերս քաղաքական լրագրող չորնակներէ քաշուած տեղեկութեանց համաձայն, Սպանիոյ գործերու մասին Անգլիոյ հետ համագործակցութիւն մը հաւանական է Լոնտոնի, Հռոմի և Պերլինի միջեւ։

ՊԵՐԼԻՆ, 17.— «Իտալեւգերման համաձայնութիւնը Նոր Եւրոպայի խաղաղութեան երաշխիք է» ասիկա խորագիրն է «Վօլքիշէր Պէօպախթէր» լրագրի Սիներ Մուսօլինիի հետ ունեցած տեսակցութեան առիթով գրած յօդուածին։

Տուչէն անգլիական և իտալական երկկողմանի Միջերկրականեանութիւնը և Հռոմ-Պերլին համաձայնութիւնը խնդրոյ առարկայ ընելով, կ'ըսէ թէ Եւրոպայի այժմու տէմոքրատիաները պէօքներու բաժնուած են և ոչ իրարմէ ոչ ալ Հիթլէր թոյլ չպիտի տան պօլշէվիքեան գործունէութեան։

Ահա թէ ինչու մենք ալ պիտի կազմեցինք։

ՀՌՈՄ, 17.— Բրուսիոյ վարչապետ կէօրինկ Գաստէլ Բօցիանօի մէջ թագաւորին հիւրը եղաւ. վաղը նախագահութեամբ, մասնակցելու համար գահաժառանգին ի պատիւ տուած կոչունքին։ Այնուհետեւ Գաբրիկզին պիտի երթայ մէկ քանի օր հանգչելու։

ՎԱՐՇԱՒԱ. 17.— կէօրինկ հոն կը սպասուի Փետրվար ամսու կէսին։

ՍԵՐՊԵՐԸ ԽՐՈՒԱԹՆԵՐԸ

ԳԵԼԿՐԱՏ, 17.— Սէն Մօրիցի վերադարձող նախարարապետ Միլան Սթօյատինովիչ, Լուպլիանայի և Ագրամի միջեւ լակօնքի դղեակին մէջ տեսակցութիւններ ունեցաւ խրուաթիայի վարչապետ Մաչէքի հետ։

Մաչէքի 1931ի Սահմանադրութիւնը չնչելու մասին ըրած առաջարկի մասին խորհրդակցութիւններ բաւական առաջացած են և այժմ խնդիրը փափուկ վիճակ առած է։

Զարաճնի տղան.— Տիկի՛ն, կրնա՞մ ձեզի օգնել...

Մ. ՍԻՄԲՍԸՆ ԴԱՏ ԿԸ ԲԱՆԱՅ

ԳՆԴ. ՍԱԹԷՐԼԱՆՏԻ ԿՆՈՋ ԴԷՄ

ԼՈՆՏՈՆ, 14.— Մ. Էրնէսթ Սիմբսըն (վերջին օրերս իր վրայ խօսեցնել տուող Տիկին Սիմբսընի նախկին ամուսինը) գնդապետ Սութերլանտի կնոջը դէմ դատ բացած է իբրեւ դրպարիչ։ Դէպքը պատահած է խնջոյքի մը ընթացքին ուր Տիկին Սութերլանտ Մ. Սիմբսընի դէմ կարգ մը խօսքեր ըրած է Տիկին Սիմբսընի կողմէ Մ. Սիմբսընի դէմ բացուած դատի մը առթիւ։

Այս դատը անգլ. բարձր դասուն մէջ շատ մեծ հետաքրքրութիւն յառաջ բերած է։

Ծովի նկարին մէջ կ'երեւի Տիկին Սաթերլանտ, որ շատ ազդուած է իրեն դէմ բացուած գատէն և ինքզինքը պաշտպանելու համար վարձած է Լոնտոնի կարողագոյն փաստաբաններէն երկուքը։

ՍԱՍՏԻԿ ՓՈԹՈՐԻԿԸ

Ի ՑՈՒՐՏԸ ՔԱՆԻ ՄԸ ՕՐՈՒԱՆ ՄԷՋ

ՀԱԶՄԱԹԻՒ ԱՒԵՐՆԵՐ ԳՈՐԾԵՑ

ԵՒ ՄԵԾ Վ.ՆԱՍՆԵՐ ՊԱՏՃԱՌԵՑ

Զօնկուլտաքի նաւահանգիստը ուր վերջին փոթորիկներուն հետեւանքով բազմաթիւ նաւեր ապաստանած են

Փոթորիկը և ձիւնը երկրին ամէն ոդմը դեռ կը շարունակէ սաստկօրէն։ Սեւ ծովու մէջ ձիւնամրրիկը անդադարած ըլլալուն հակառակ դեռ ազատագործութիւնը կանոնաւորուած է, մէկ քանի օրէ ի վեր խստութեամբ փչող քարաեղը թեթեւցած է։

Ձմեռը կեդրոնական Անատոլուի մէջ խոտօրէն, ամէն կողմ ձիւնի տեղայ ճամբաները գոցուած են։

Եւ ծովի մէջ

ՋՕՆԿՈՒԼՏԱՔ, 17.— Փոթորիկին տեւեանքով Զօնկուլտաքի և Էրէյլիի հանքածուխի բովերուն մէջ աշխատութիւնը և փոխադրութիւնը անձնուն կերպով կը կատարուին։

Զօնկուլտաքի նաւահանգիստը խոտոված կը ապաստեն բազմաթիւ առեւտրական և բեռնատար նաւեր ու ապաստանաւեր։

Ամասիայի խորշին մէջ ալ չորս նոր չոգենաւեր ապաստանած են, սակ ուրիշ չոգենաւեր ալ Էրէյլիի ծովին մէջ խարխափ նետած են։

Փոթորիկին պատճառաւ շատ ճամբորդներ Զաթալաղը–Անգարա ճամբով մնացած են Խթանպուլ։

Շրջակայ լեռներու, Գասթէմունիի և Քէրամ Ալիի լեռնային ճամբաները փակուած են, Տէվրէք–Պօլու ճամբան ալ գոց է։

Երվազի մէջ

Սվազ քաղաքը և շրջակաները շէկ ու կէս մէթր ձիւնի խաւի տակ ծածկուած է։ Սամսոնի կառախումբը կանգ առած և Թոքէնին ամբոդներուն ուտելիք հայլն ղրկուած է։

Սվազի կուսակալը ամէն ճիգ կը թափէ շարաշահութիւնը արգիլելու համար։ Իմբրանիյէ գիւղին մէջ ձիւնամրրիկի բռնուած երկու գիւղացիներ սառած են։

Ղամարի տագնապ

ՄԱԼԱԹԻԱ.— Ցուրտերը քիչ մը թեղմացան, Թուրնալի շաքարի գործարանին ապսպրած ապրանքը օրը րին չկարենալ ղրկելուն պատճառաւ, հոս շաքարի տագնապ առաջ կած է և մինչեւ 45 ղրուշի սկըած է ծախուիլ քիլօն։

Սամսոնի մէջ

ՍԱՄՍՈՆ 17.— Փոխադրական ջոցները գրեթէ դադրած են. ճամանները գոց են. չոգեկառքը Զամլըկի մէջ կը սպասէ։

Սեւ ծովի մէջ փոթորիկը դեռ դրած չէ։

Ուրսայի մէջ

ՊՈՒՐՍԱ, 17.— Պուրսայի շրջակաները ինէկէօլ, Ատրանօս, Մէօդանիա ձիւնը կը տեղայ անդադար։ Ուրսա Մուտանիա չոգեկառքը չի անիր, դժուարաւ կարելի եղաւ ատել ձիւնին մէջ թաղուած օթոկիւս մը։

Հէօթահիայի մէջ

ՔԻՕԹԱՀԻԱ.— Հոս չքաւորներու բաժնուեցաւ շուրջ 20 հազար քիլօ վառելափայտ։

Եալովայի շրջակաները

ՊՈՒՐՍԱ.— Եալովա կէմլէյիկ և Մուտանիա ճանապարհը գոցուած է։ Խթանպուլի սուրհանդակը մէկ օր ուշ հասաւ։

Պուրսայի մէջ ձմեռնային սբօրները մեծ թափ ստացած են, սքի, սահնակ ու բաթինաժ խիստ ի պատուի են, բոլոր երիտասարդները ձմեռնային սբօր կ'ըննեն։

Լեռնային սբօրներ ալ սարքուած են։

Չիւնամրրիկին զոհերը

ՖԱՖԼԱ.— Սարսափելի ձմեռ կը տիրէ և ամէն կողմ սառած է։ Տօպրիկա գիւղէն վեց անձ, Զօրալըէ մէկ հոգի, Տէվէճի բանայրէ մէկ հոգի, Գըշլա քէօյէն չորս հոգի, Ինճէսու և Թօփուզ գիւղէն չորս հոգի և ուրիշ էշեր սառած են։

Սօֆուլար գիւղէն երկու ուղտապան և ուղտեր, ցուրտէն սառելով մեռած են։

ԷՄԻՐ 17.— Գիւղին մէջ գայլի վնասակներ խուժած են։ Ցարդ կարելի եղաւ անոնցմէ 12 հատը սատկեցնել։

ՊՈՒՐՏՈՒՐ 17.— Պուրտուր ընպարթա Աւտալիա ուղին գոցուած է։

Ճամբան բանալու համար բանւորներ ղրկուած են.

Ցունուսատաի մէջ

ԱՓԻՆԻՒ 17.— Փոթորիկ, ձիւնամրրիկ և մուշուշ կը տիրէ Եգէականի և Ցունական ծովու մէջ։ Երէկ, 5 հազար թօննոց «Փրանկուլա» բեռնատար նաւը Հալքիսի խարակներուն վրայ ինկած է։ Վտանգաւոր է կացութիւնը։

Եգէականի մէջ Սանթի Սպանիական նաւը օգնութիւն հայցեց. ազատարար նաւեր ղրկուեցան։

Պուլկարիոյ մէջ

ՍՕՖԻԱ 17.— Պուլկարիոյ մէջ ձիւնամրրիկը կը տեւէ սաստկօրէն. 9 անձեր ցրտահար մեռած են, սոնց չորսը թուրքեր են։

ՄԱՆՕԹ ԵՐԳՉՈՒՀԻ
ՕՐ. Ա. ՊԱՊԻԿԵԱՆԻ
ԵՐԳԱՀԱՆԴԷՍԸ
Տեղի կ'ունենայ Ցնվ. 19ին,
Գչ. գիշեր ժամը 21ին
ՖՐԱՆՍ. ԹԱՏՐՈՆԻՆ ՄԷՋ
Իր ճոխ յայտագրին մէջ կան Մարթինիի, Մոցարթի, Շուպէրթի, Տէպիւսիի, Վէրտիի, Գորսաքոֆի և այլ օտար հեղինակներու, ինչպէս նաեւ ձէմալ Րէչիտի, Նուրուլլահ Շէվքէթի, Կոմիտաս վարդապետի, Օրիորդ Ղազարոսեանի, Փապուճեանի գործերէն կտորներ։ Տոմսակները, վաղը ժամը 4էն սկսեալ կը ծախուին թատրոնին կից։

ՍԱՆՃԱՔԻ ԽՆԴԻՐԸ

(Շար. Ա.. Էջէն)

Սարըճըգ գիւղին մէջ, գլխարկին պատճառով կռիւներ պատահեցան և երկու հոգի, մէկը ծանրապէս վիրաւորուեցան։ Նոյն օրը երեք ժանտարմա և մէկ հաւաքիչ, Տէվրիչան գիւղը երթալով, տուրքերուն ձեացորդը պահանջեցին։ Միեւնոյն օրը յայտարարեցին թէ, տուրքերուն գանձումը անմիջապէս պիտի սկսին եթէ գըլխարկնին իրենց գուլխէն չի հանեն։ Հաճի Հալլան և տղոց սեփականութիւնն է Զէյթունի և Սարըճըգի գիւղերը։ Տէրվիչան գիւղը գացող ջոկատը ազդարարեց որ վէսիքայով իրենց տրուած գէնքերն ալ ետ պիտի առնուին, եթէ չարունակեն գլխարկ դնել։

Արտաքին գործակարը անցաւ Սօֆիայէն

ՍՕՖԻԱ, 18.— Տօքթ. Թէվֆիք Րիւշտիւ Արասի նախագահութեամբ ժողովը մեկնող Թուրք պատւիրակութիւնը այսօր ժամը 14ին անցաւ Սօֆիայի կայարանէն։ Հոն, Տօքթ. Րիւշտիւ Արաս դիմաւորուեցաւ վարչապետին Մ. Քէօսէ Իվանօֆի, արտաքին գործոց նախարարութեան բրօթօքոլի պետին և Թուրք դեսպանին ու դեսպանատան պաշտօնէութեան կողմէ։ Դիմաւորելու եկած էին նաև Ցունաստանի և Եուկօսլաւիոյ դեսպանները ու բարձրաստիճան անձնաւորութիւնները։

60,000 թուրքերուն պատկառելի ցոյցը

Ֆրանսական ճամբով Անթաքիայէն եկած հեռագիրները, երեքշաբթի օրը տեղի ունեցող ցոյցին մասնակցող Թուրքերուն թիւը 15,000 է կ'ըսեն։ Մինչդեռ այդ ցոյցին մասնակցեցան ոչ թէ 15,000, այլ 60,000 հոգի։

Ցոյցին մանրամասնութիւնը

ԱՆԹԱՔԻԱ, 14.— Ցունիսի 11ի երկուշաբթի օրը· կառավարիչ Ապտիւլքադիրին, քաղաքապետութեան նախագահ Ճիվէյէկ Էտհէմին, եւմբատական անօրէն Սաղրգին և ժանտարմայի հրամատար, հարիւրապետ Մխիթարին ջանքերով եւ կառավարութեան տրուած դիւրութիւնով գիւղերէն հաւաքուած քանի մը հարիւր Արաբ և Ալեվի նաև երեսփոխան Մովսէս Տէր Գալուստեանի Մուսատաղէն բերել տուած քանի մը հայ հայրենակիցներ և սոնց միացող Անթաքիոյ քրիստոնեայ և Ալեվի երիտասարդները զօրանոցին առջեւ հաւաքուելով գացին Թուրիզմ օթէլը, ուր իջած են օտար դիտողները։

Անձնագրին հետ կապ չունեցող քանի մը մարդիկ ճառեր խօսեցան և Անձնագրին Սուրիոյ մէկ մասը ըլլալը իմացնելէ ետքը, ցրուեցան։ Գիւղերէն եկող այս ցուցարարները ուղեցին օթօմօպիլով իրենց գիւղը դառնալ, բայց շոֆէօրները մերժեցին փոխադրել զանոնք, որով պարտաւորուեցան հետիոտն երթալ իրենց գիւղը։

Այս ցոյցէն ջղայնացող Անթաքիոյ Թուրքերը որոշեցին յաջորդ երկուշաբթի օրը հակացոյց մը ընել։ Շրջակայ գիւղերէն անհամար Թուրքեր հաւաքուեցան Անթաքիոյ մէջ։ Ուժմբ մը Թուրքեր դիմեցին օտար դիտողներուն և խնդրեցին որ չմեկնին և երեքշաբթի օրը ձեան Անթաքիա, որպէսզի տեսնեն կազմակերպուած ցոյցը։

Դիտողները ընդունեցին այս առաջարկը։

Երեքշաբթի օրը Մուսալլա Թաղը հաւաքուեցան բիւրաւոր Թուրքեր։ Հազարաւոր կիներ՝ հակառակ անձրեւին ուզեխին, գիւղերէն փութացած էին Անթաքիա։ Ցուցարարներու այս հսկայ խումբը, հետեւելով «Անկախութիւն կ'ուզենք», «Ազատութիւն կ'ուզենք», «Ազգի, կրօնքի խաչը չունինք» վերտառութիւնները բռնած հարիւրաւոր անձերու, եկան Տէլէկասիօնի չէնքը, ուր կը սպասէր դիտող պատուիրակութիւնը։ Ցուցարարները՝ պզտիկ շրջան մը ընելէ ետքը, լուրջ և կարգապահ ցրուեցան։ 110 քամիօն և օթօմօպիլ, ձիերն և բուքին տակ, ամբողջ 36 ժամ Անթաքիացին գիւղերը փոխադրեցին գիւղացի ցուցարարները։ Կ'ենթադրուի թէ ցոյցին մասնակցած էին 10 հազար կին և 60 հազար այր։

Շինծու լուր մը

ԱՆԹԱՔԻԱ 17.— Հավաս գործակալութենէն.—

Ազգերու Ընկերութեան դիտողները Սիւէտիէի շրջանակը այցելեցին իրենց տեղեկութիւնները ամբողջացնելու համար։ Դիտողները հանդիպեցան երկու գիւղ ուր 1927ին կիլիկիացի հայեր հաստատուած էին Ազգերու Ընկերութեան միջոցով։ Այս գիւղերուն բնակչութիւնը դիտողներուն յայտնած է թէ իրենք չնորհապարտ են, գոհ են այսօրուան քաղաքական կացութենէն, առողջական տեսակէտով գիւղերը բարւոք վիճակ մը ունին և հոգատար տէրութեան բացած պայքարին չնորհիւ, աստիճանաբար անհետացած է «Մալարիա» տենդը։

Ծ. Խ.— Աւելորդ կը նկատենք յայտնել թէ այս լուրը հիմնովին սխալ է։

ՍՈՎԵԷԹՆԵՐՈՒՆ

ԵՒ ԶԷԽՈՍԼՈՎԱԿԻՈՅ ՄԻՋԵՒ

ԳԱՂՏՆԻ ՀԱՄԱՁԱՅՆՈՒԹԻՒՆ ՄԸ ԿԱՅ

ԳԵՐՄԱՆ ՄԱՄՈՒԼԻՆ ԲՈՒՌՆ ՀՐԱՏԱՐԱԿՈՒԹԻՒՆՆԵՐԸ

ԲՐԱԿԱՅԻ ԳԵՐՄԱՆ ՀԻՒՅՈՒՐԱԿԱՆ ԿՑՈՐԴԸ

ԶԸՆԴՈՒՆԻՐ ԶԷԽՈՍԼՈՎԱՔ ԿԱՌԱՎԱՐՈՒԹԵԱՆ ՀՐԱՒԷՐԸ

Վերջին թղթակերով ստացուած գերման թերթերուն մէջ յարձակողական բուռն յօդուածներ և գրութիւններ կը տեսնուին Սովեէթ Ռուսիոյ դէմ։ Գերման թերթերը կը գրեն թէ Սովեէթները գերման հաւանական յարձակումի մը դիմագրաւելու համար չատոնց ի վեր Զէխոսլովաքիոյ մէջ գործունէութեան սկսած են։

Այս թերթերը կը պնդեն թէ Սովեէթներուն և Զէխոսլովաքիոյ միջեւ գաղտնի համաձայնութիւն մը գոյութիւն ունի և երկու երկիրներու սպայակոյտերը իրարու հետ տեւական յարաբերութեան մէջ կը գտնուին։ Զէխոսլովաքիոյ մէջ սովեէթ սպաներ կան, որոնք մեծ կարեւորութիւն կ'ընծայեն օդային կազմակերպութեանց։ Այս նպատակով նոյնիսկ Զէխոսլովաքիոյ մէջ օդային գաղտնի կայաններ հիմնուած են։

Գերման թերթերուն այս հրատարակութեանց վրայ, Զէխոսլովաքիոյ կառավարութեան գերման գեսպանատան գին. կցորդը հրաւիրուած է Զէխոսլովաքիոյ սահմաններէն ներս իր փափաքած վայրը անձամբ երթալ և խուզարկել ու քննութիւն կատարել։

Գերման դեսանատան գին. կցորդը չէ ընդունած այս հրաւէրը։

Ամէն գատ Վիեննա հրատարակուղ կարգ մը թերթեր լուր կուտան թէ գերման և սովեէթ սահմանին վրայ գտնուղ փոքր երկիրներու մէջ գերման և հակագերման բազմաթիւ կազմակերպութիւններ ստեղծուած են։ Այս կազմակերպութիւնները ամենքն ալ քաղաքական նպատակներ կը հետապնդեն և քաղ. գործունէութեան լծուած են։

ԸՄԲՈՍՏՆԵՐԸ ԿԸ ՏԱՐԱԾՈՒԻՆ

ՍՊԱՆԻՈՅ ՄԻՋԵՐԿՐԱԿԱՆԻ ԵԶԵՐՔՆԵՐՈՒՆ ՎՐԱՅ

ՆՈՐ ՀԻՄՆՈՒԱԾ ՊԱՍՔ ԿԱՌԱՎԱՐՈՒԹԻՒՆԸ

ԹՂԹԱԴՐԱՄ ՏՊԵԼ ՍԿՍԱՒ

ՍԻՎԻԼԼԱ 17.— Սէվիլլի ռատիոն տեղեկացուց թէ, ապստամբներուն բանակը կը յառաջանայ Միջերկրական ծովեզերքը։ Ըմբոստները ձեռք անցուցած են կարեւոր քանակով ռազմանիւթ։

Մալակայի վրայ եղած Յարձակում մը

ՄԱԼԱԿԱ 17.— Ապստամբներուն մէկ օդանաւը, երէկ իրիկուան նետեց երկու ռումբ, սակայն չպայթեցան։ Ապստամբները կը չարունակեն իրենց բուռն ճնշումը Խթաբանի վրայ օդ նուիթեամբ օդանաւերու և շատ մը նաւերու։ Հանրապետականները ուժգին դիմադրութիւն կ'ընեն իրենց օդանաւերուն միջոցով։

Նոր ապստամբութիւն Պիլպաօի մէջ

ՊԻԼՊԱՕ, 17.— Պասք կառավարութեան չափաւոր քաղաքականութենէն գժգոհ փազանգաւորներ ցոյց մը ընելով թուրիկներ ցրուեցին։

Կառավարութիւնը չուտով տէր եղաւ կացութեան։ Ներքին գործոց և պատերազմական նախարարները ձեռք առին պէտք եղած միջոցները։ Պատերազմի ճակտին սէնսիքայի կազմակերպութիւնները հրաման ստացան ուշադրութեամբ հակակշռել որ արձանագրուած անդամները հաւատարմօրէն կը ծառայե՞ն թէ ոչ։

Ներքին գործոց նախարարութեան հրատարակած զեկոյցին մէջ ըսած է.— Ժողովուրդէն ծնած Պասք կառավարութիւնը պէտք ունի ժողովուրդին հրահանգներուն։ Վնասակար պիտի նկատուի ո՛և է գործողութիւն որ կը խանգարէ տիրող կարգապահութիւնը։

Մատիի ճակտին վրայ

ՄԱՏՐԻՏ, 17.— Հետեւակազօրքին կրակը չարունակեց մինչեւ առտու։ Բայց զօրքը հարկադրուեցաւ կրակը դադրեցնել տեղացող անձրեւին պատճառով։ Ժամը 4էն վերջ տակաւ տկարացան թնդանօթի ձայները։

Կառավարութեան հերոսը

ՎԱԼԷՆՍԻԱ 17.— Կառավարութեան Վալէնսիայէն քաշուելուն լուրը պաշտօնապէս կը հերքուի և ընդհակառակը կ'ըսուի թէ Մ. Ազանան հոս գալով քանի մը օր պիտի մնայ։

Պուրկոսի կառավարութեան Նոր դրամները

ԼՈՆՏՈՆ 17.— Երէկ իրիկուն հրապարակ եկան Պուրկոսի կառավարութեան կնիքը կրող հազար բէզէթանոց բազմաթիւ թղթադրամներ։ Պանքաները կը քաշուին այդ դրամները առնել տալէ, վախնալով որ՝ անոնց վրայի կնիքները կեղծ են։

ԲԱՐԻԶ 17.— Բատիոյի գործակալութիւնը կը յայտնէ թէ Մալակա Խթաբանայի կողմը տեղի ունեցող վերջին կռիւներուն մէջ կառավարութեան կորուստը եղած է 2 հազար մեռեալ և 5 հազար վիրաւոր։

Իտալացի 4000 ճոր կամաւոր եկաւ Սպանիա

ՃԻՊՐԱԼԹԱՐ 17.— Արժանահաւատ անգլ. դիտողի մը տուած տեղեկութեան համաձայն իտալ. կամաւորներու ուժով խումբ մը, Ցունիսի 12ին Քատիքսէ ցամաք ելան։ Անոնք և դօզ չունեցող նաւէ մը 4000 Ի-

ՆԵՐՔԻՆ ԼՈՒՐԵՐ

ՎԱՐՉԱՊԵՏԸ ԱՅՍ ԱՌԱՒՕՏ

ԱՆԳԱՐԱ ՄԵԿՆԵՑԱՒ

Վարչապետ Իսմէթ Ինէօնիւ որ քանի մը օրէ ի վեր քաղաքս կը գտնուէր այսօր ժամը 9ին, Դաւրոսեան ճեպընթացով դէպի Անգարա մեկնեցաւ։

Վարչապետին կ'ընկերանար Ներքին գործոց նախարար Շիւքրիւ Գայա։

ՊՈԼՍՈՅ ԵՐԵՍՓՈԽԱՆԸ ԸՆՏՐՈՒԵՑԱՒ

Չոր. Շիւքրիւ Նայիլի մահուամբ թափուր մնացած խորհրդարանի երեսփոխանութեան համար երէկ ընտրութիւն կատարուեցաւ համալսարանի սրահին մէջ։ Սրահը ամբողջութեամբ զարդարուած էր թրք. դրօշներով։

Սրահին մէջ գտնուող երկու քարէնախաթներուն վրայ երկու անուններ գրուած էին, մին Խալք կուսակցութեան թեկնածու և երկրագործական գործավարութեան խորհրդական Աֆըֆ Գայանըրլի, իսկ միւսը անկախ թեկնածու Սարգիս Գարագօշի։

Ժամը 9ին ընտրողական յանձնաժողովի անդամներուն ներկայութեան սկսաւ քուէարկութիւնը և տեւեց մինչեւ ժամը 13։

Ժամը 14ին կուսակալ Մուհիտտին Իւսթիւնտաղ և յանձնաժողովի անդամներուն ներկայութեան քուէատուփը բացուեցաւ և քուէհամարը կատարուեցաւ։

Ընտրողները ամէնքն ալ իրենց քուէները տուած էին Խալք կուսակցութեան թեկնածու Աֆըֆ Գայանըրլի, իսկ անկախ թեկնածու ներկայացուած Սարգիս Գարագօշ մէկ հատ քուէ իսկ չէր ստացած։

Սարգիս Գարագօշ երէկ առաւօտ կանուխ համալսարանի բանախօսութեան սրահը երթալով իր անունը գրել տուած է տախտակին վրայ և այնտեղ երկու ժամու չափ երկրորդ կարգի ընտրողներուն հետ տեսակցելէ ետք մեկնած է։

Նոր երեսփոխանին մասին տեղեկութիւններ

Խորհրդարանի նոր երեսփոխան Աֆըֆ Գայանըրլը, Միւղքիչէի շրջանաբարտ է։ Աշխատած է բազմաթիւ վարչական գործերու մէջ, եղած է Անգարայի և Հալէպի կուսակալ։ Խիստ հատ և թեր աքը կուսակցութեան ընդհ. քարտուղարի պաշտօնը վարած է միջոց մը։ Աւելի վերջը թափուր և քաղաքագրոյի ընդհ. տնօրէնն է և ապա երկրագործական գործերու խորհրդական եղած է։

տալացիի մը ցամաք ելլելը տեսնող այս գիտողը կը յայտնէ թէ Սէվիլ, Ժերէզ և Քատիլէ գտնուող Իտալացիները ու Մարօքցիները՝ Սպանիացի ընկերէն աւելի շատ են։

Իտալացիները դժգոհ կամաւոր չղրկելու մասին Ֆրանսայի տուած օրինէմիէն

ՀՌՈՄ 17.— Իտալական մամուլը բուռն կերպով կը քննադատէ Ֆրանսայի մէջ դրուած կամաւորներու օրէնքը մասնաւորաբար անոր համար որ կը թոյլատրէ Սպանիոյ ի նպաստ գտնուղ կամաւորներուն ետ դառնալը պայման չդնելը։

Գերմանները ճամախտուրդ են Իտալացիներուն

ՊԵՐԼԻՆ 17.— Գերման մամուլը կը յայտնէ Ֆրանս. խորհրդարանին մէջ վաւերացուցած է կամաւորներու օրէնքը, որ իր մէջ ունի գազանի օրէնքի մը տրամադրութիւնը։

ՂԱԼԱԹԻՈՅ Ս. ԼՈՒՍԱՒՈՐԻՉ ԵԿԵՂԵՑԻԻՆ ՄԱՏԱՂՕՐՀՆՈՒԹԵԱՆ ՀԱՆԴԷՍԸ ԵՐԷԿ ԿԱՏԱՐՈՒԵՑԱԻ ՄԵԾ ՇՈՒՔՈՎ

Ս. ՊԱՏՐԻԱՐՔ ՀԱՅՐԸ ՆԱԽԱԳԱՀԵԼՈՎ ՊԱՏԱՐԱԳԵՑ

ԿՐՕՆԱԿԱՆ ԱՐԱՐՈՂՈՒԹԻՒՆՆԵՐԷՆ ԵՏՔ ՀՐԱՒԻՐԵԱԼՆԵՐՈՒՆ Ի ՊԱՏԻՒ ՄԵԾ ՃԱՇԱՍԵՂԱՆ ՄԸ ՏՐՈՒԵՑԱՒ ԵԿԵՂԵՑԻՈՅ ՅԱՐԱԿԻՑ ՏԱՃԱՐԻՆ ՄԷՋ

Ղալաթիոյ եկեղեցիին մատաղօրհնութեան Ս. պատարագը երէկ կատարուեցաւ Նախագահութեամբ Ս. Պատրիարք Հօր որ պատարագեց։

Օրին աննպաստ ըլլալուն հակառակ առաւօտ բազմութիւն մը փութացած էր եկեղեցի գրեթէ ամէն թաղերէ։

Պատարագի երգեցողութիւնները կը կատարէր Ղալաթիոյ Հրեշտակապետ երգչախումբը եկմալեան քառաձայն խիստ ներդաշնակօրէն։

Ս. Պատրիարք Հայրը պատարագի բնաբան առնելով «եկայք առ իս ամենայն վաստակեալք և բեռնաւորք» Աւետարանի խօսքը գեղեցկօրէն պատկերացուց հայ ժողովուրդին, իր ժողովուրդին դէպի իր եկեղեցւոյն անուցած նուիրումը և օրհնեց յիշատակը այն բարերարներուն որոնց նուիրատուութեամբը կանգնուն ծնացած են Ս. Լուսաւորիչ եկեղեցին և Ս. Փրկիչ ուխտատեղին։ Քարոզէն վերջ տեղի ունեցաւ մատաղօրհնութիւնը, ափսէի մը մէջ դրուած էր մատաղի կտոր բիտէ, գինի, և մանաւանդ արարողութիւնով մը օրհնուեցաւ։

Եկեղեցիին աւարտումէն վերջ ժողովուրդին հազար կտորէ աւելի մատաղ բաժնուեցաւ։

Ս. Պատրիարքը Թաղ. Խորհրդականի մէջ պահ մը հանգստանալէ վերջ եկեղեցւոյ ձախ կողմին մէջ պատրաստուած սեղանը առաջնորդեցաւ բաւական թուով հրաւիրեալները որոնք նոյնպէս սեղանակից եղան։

Հրեշտակապետ երգչախումբը դաշն կերպով երգեց Անկախութեան քայլերգը որ յատկապես ունկնդրուեցաւ, Առաջին անգամ խօսք առաւ Տիար Մկրտիչ Իւթիւճեան։ եկեղեցւոյ պատմականը ընելով երկրին մեծ ազատարարին և աւազանին կենաց արեւշատութիւնը բարեմաղթութիւններով ծափերու տարափի մը մէջ։

Ճաշի միջոցին երգչախումբը եկեղեցիի մէջ երգուելու վայելուչ երգերով հանդէսը կ'ոգեւորեր։

Երկրորդ ատենախօսն էր Թաղ. Խորհրդոյ ատենապետ Տիար Յարութիւն Տատեան Ա.քսայ որ շնորհակալութիւն յայտնեց Ս. Պատրիարք Հօր և ներկաներուն բացատրեց իրենց վրայ ծանրացած գժուարին պարտականութիւնը մասին և յոյս յայտնեց որ ժողովուրդին յարատեւ օգնութեամբը գլուխ պիտի կրնան հանել ժառանգուած յոռեգոյն մատակարարութենէ մը գոյացած բացը։

Տիար Ա.քսայ, առ այդ կազմուած մատաղի յանձնախումբի կազմութեամբ ազգայիններու օժանդակութիւնը գրաւական մը նկատեց Թաղ. Խորհրդոյ կազմին հանդէպ յայտնուած վստահութեան։ Դրուատիքը ընելով շնորհակալութիւն յայտնեց Ցանձնախումբի բոլոր անդամներուն և խումբի բոլոր անդամներուն և մասնաւորի Տիկիններ Վ. Կէվրէկեանի, Ինճէճեանի, Սարաֆեանի, Զիրէկեանի և Տիար Ցոլհ. Կէվրէկեանի Ցակոբ Զալըկեանի, Իւթիճեան եղբայրներու, Ղ. Պալճեան եւն. որոնք իրենց աշխատութեան մեծագոյն բաժինը բերին մատաղօրհնութեան հասոյթի արդիւնաւորման։

Ցանձախումբի անդամներէն Տիար Գ. Իւթիւճեան Ս. Փրկչի կանթեղը մշտավառ պահելու պէտքը զգացնելով, հրաւիրեց ներկաները որպէսզի օժանդակեն այդ կանթեղին, ներկաները լուզագինի նուէրներով մասնակցեցան այդ կոչին։ Տիար Անտոն Օհանեան ալ հրաւիրեց ներկաները, որ Ս. Գրիգոր Լուսաւորչի կանթեղն ալ չմոռնան, Որ վիրապէն նոր ազատուած այդ նուիրականութեան կանթեղի լոյսն ալ վառ պահելով և հրաւիրեց ներկաները օժանդակել հոգ չէ թէ անոր անուան նուիրուելիք ձէթի քանակութիւնը քիչ ըլլայ։

Ազգային Հիւանդանոցի կողմէ իր ներկայացուցիչ ղրկուած գրաւնեակի պաշտօնեաներէն Պ. Թորոսեանց իր հիացումը յայտնելով Հրեշտակապետ երգչախումբին և չնորհակալութիւն յայտնեց անոր սիրայօժար մասնակցութիւնը օրուան հանդէսին։

Ս. Պատրիարք քաջալերելով աշխատող ձեռքերու ազնիւ ղգացումները, հանդէսը փակեց աղօթելով և բարեմաղթութիւններով երկրին վարիչներուն։

Երէկուան հանդէսին ներկայ էին վարչութեան կողմէ Տ.տար Թ. Պաթմանեան, կալուածոց Հոգաբարձուներէն Ց. Կէվրէկեան, Ֆէրիքիւղի Թաղ. Խորհուրդ և Աղքատախնամ մարմինը ինչպէս նաեւ կեդրոնականի մարմինը ինչպէս նաեւ նախկին շրջանաւարտներէն շատ ցանցառ թիւով տաներ, ուսուցիչներ եւն.։

Մատաղօրհնութեան առիթ աղքատիններէ ղրկուած և բերուած աքլորներէ տասը հատ և երկու ոչխարի մորթ Ազգ. Հիւանդանոց ղրկուեցան։

Կը տեղեկանանք թէ մատաղօրհնութեան յանձնախումբին ջանքերով կարելի եղած է բաւական գոհացուցիչ հասոյթ մը ապահովել։

ՆՈՒԻՐԱՏՈՒՈՒԹԻՒՆ

Տէր և Տիկին Միհրան Քէչիչեան, (և ոչ թէ Քէլէչեան. ինչպէս երէկ գրուած էր սխալմամբ), Մկրտիչ Մալաքեանի մահուան առիթ փոխան ծաղկեպսակի երեք ոսկի կը նուիրեն Ազգ. Հիւանդանոցին։

Ստանալ խմբագրատունէս։

ԳԱՏՂ Գիւղի Աղքատախնամ մարմինը չնորհակալութեամբ ստացած է, ողբացեալ Տիկին Վերգին Քէբէսթէճողլացեալ Տիկին Վերգին Քէբէսթէճողլացեալ Տիկին Վերգին Քէբէսթէճողլ

ԹՈՒՐՔԻՈՅ ՁԱՐՏԱՐԱԲՈՒԵՍՏԸ ԵՒ ՊԵՏԱԿԱՆ ԸՆԿԵՐՎԱՐՈՒԹԻՒՆԸ

Գրեց՝ ԱՐՏԱՇԷՍ ԳԱԼԻՓԱՓՃԵԱՆ

Անգարայէն առջի օր տրուած հեռագրէ մը տեղեկացանք որ, երեք անդամներ՝ Սումէր, Իշ և Երկրաբածական պանգաները, երեք միլիոն ոսկի դրամագլուխ դնելով, Մալաթիոյ մէջ պիտի հիմնեն բամբակեղէն ապրանքի և մանածի ուժով գործարան մը։

Գիտենք թէ կառավարութիւնը, երջին երկու տարուան մէջ, բամբակեղէն հիւսուածոյի և մանածի երեք հսկայ գործարաններ հիմնեց, մէկը Գայսէրիի և միւսը՝ Նազիլլիի էջ. և, ասոնցմէ զատ, կան տասնեակ ուրիշ բամբակեղէնի գործարաններ, երկրին զանազան կողմերը. ասոնց վրայ հատ մըն ալ աւելցնելը՝ այլ կուտայ թէ կառավարութիւնը շատ մեծ կարեւորութիւն տուած է բամբակեղէնի ճարտարարուեստին, և, իսկապէս, շատ կարեւոր է. բամբակեղէնի ապահովումի տեսակէտով մեր երկրին ճարտարարուեստանոցն գլուխը կը գտնուի։

Վերը յիշուած բոլոր գործարանները պետական ձեռնարկներ են։ Մալաթիոյ գործարանն ալ պետական է. թէեւ դրամագլուխը բաժնուած է ազար լիրանոց 3000 բաժնեթուղթերու, բայց դարձեալ պետական ձեռնարկ ըլլալէ չի դադրիր, որովհետեւ բաժնեթուղթերուն գինը դիւրամատչելի չէ հանրութեան։

Արդէն, ճարտարարուեստի բոլոր ձեռնարկները պետական են։ Առաջին Հնգամեան, երկրորդ Հնգամեան մբողջ կառավարութիւնը ծրագրած է, և անոնց մեծ մասը գլուխ հանած է իր միջոցներով, առանց հանրութեան մասնակցութեան։

Մնաց որ, կառավարութեան և նոր նեցուկը եղող Հալք կուսակցութեան վեց սկզբունքներէն մէկը, «պետականութիւն» (տէօվլէթճիլիք) է։ Ուրեմն ասկէ հետեւցնե՞նք թէ, արտարարուեստի մէջ մեր կառավարութեան բռնած քաղաքականութիւնը «Պետական Ընկերվարութիւն» է, ինչպէս որ կը կարծեն ոմանք։

Շա՛տ կարեւոր է այս պարագան դնելը։ Կարեւոր է ը՛սենք, այն տածումով որ «ուղղափառ» տնտեսագէտները լաւ կարծիք մը չունենան Պետական Ընկերվարութեան մասին։ Եւ մանաւանդ՝ երբոր խօսքը, ըսեն թէ Ֆրանսա և անոր հետեւողները Լատին Ցեղերուն տնտեսութեան մէջ, ճարտարարուեստին մէջ մեծ եղածին չափ զարգացած չըլլալուն պատճառը՝ Պետական Ընկերվարութիւնն (այս դրութեան հետեւողութիւնը մը) է, իսկ Անգլօ-Սաքսոն ցեղերուն՝ Անգլիայ, Ամերիկայի այն չափով զարգացումը, յառաջադէմ ու բարգաւաճ վիճակը՝ անհատական ձեռներէցութիւնն ու իրենց ստատախանատուութեան տակ գործելու ազատութիւնը։

Աւելի մանրամասնենք այս տընտեսագէտներուն տեսութիւնը։ Անոնց տեսակէտով, Պետական Ընկերվարութիւն կը կոչուի գործելու այն դրութիւնը, որուն մէջ կառավարութիւնը իր ձեռքը կ՛առնէ ժողովուրդի մը կեանքին բոլոր տարրերը։

Երբ երկրին մէջ ճարտարարուեստը կը շարժի, կառավարութիւնը գործատէրներ, գործատեղիներ կը հիմնէ, կամուրջներ, երկաթուղիներ կը շինէ, մեծաշնորհներու միջոցով կը բանեցնէ նամակատունն ու հեռագրատունը։ Ցետոյ, բոլոր կուսակցական ճարտարարուեստի տակաւ կամ անշահ ձեռնարկներու։

Կառավարութեան այս գործունէութիւնը սակայն՝ շատ մեծ վնասներ պատճառէ անհատին։ Ակներեւ է որ, կ՛ըսեն, անհատին պատշաճող գործերուն կառավարութեան միջամտելը, նոյնիսկ անոր շատ օգտակար պատակով անհատին օգնութեան հասնելը՝ կը փճացնէ ձեռներէցութեան պատասխանատուութեան զգացումը անհատին քով, և ասկէ կը տուժէ հանրութիւնը, երկիրը։

Որովհետեւ, գործքով տեսնուած է որ, կ՛ըսեն, պետութիւն մը իր ճարտարարուեստի ձեռնարկներուն մէջ չի՛ կրնար շահ մը ընել, սա պարզ պատճառով որ, պետութիւնը ո՛րքան ալ հոգ տանի, հակակշիռ դնէ, չի՛ կրնար շատ բարակը հաշուել, մեծածախս կը գործէ և կը վնասէ։ Մինչդեռ անհատը, որ իր ըրած ձեռնարկներուն մէջ անձնական շահ մը կը հետապնդէ — և գիտենք թէ ի՛նչ տիրական դեր կը կատարէ անձնական շահը առեւտրական գործին մէջ — անհատը կրնայ նուազագոյն ծախքով աւելի արդիւնք ձեռք բերել։ Արդ, տնտեսագէտներուն՝ Պետական Ընկերվարութեան մասին յայտնած այս անդադար կարծիքներուն հետեւելով, մեր կառավարութիւնը սխալո՞ծ է իր հաշիւներուն մէջ և կը վնասէ՞ իր ձեռնարկներուն մէջ։ Եւ սակայն այդպէս չէ։ Որովհետեւ ինչպէս.

Հալք կուսակցութեան ծրագիրը կը պարզէ, տնտեսական գործավար Ճէլալ Պայար իր մէկ ճառին մէջ և ը՛սէ թէ Թուրք պետութեան դրութիւնը, այն է՝ «Պետականութիւնը» բոլորովին տարբեր էութիւն և բնոյթ ունի։

Հալք կուսակցութեան ծրագրին մէջ ըսուած է։

«Անհատական գործունէութիւնն ու աշխատութիւնը «հիմ» բռնելով, մեր գլխաւոր սկզբունքներէն մէկն է պետութիւնը գործքով չհսկագրգռել ա՛յն գործերուն, մասնաւորաբար տնտեսական գետնի վրայ, որոնք կարելի եղածին չափ քիչ ժամանակուան մէջ, մեր ազգը բարգաւաճ և մեր հայրենիքը չէն ու ճոխ վիճակի մը կը հասցնեն»։

Այս բացատրութեան առաջին պարբերութիւնն իսկ ցոյց կուտայ թէ մեր պետութիւնը թէեւ Պետական Ընկերվարութեան նմանող ճամբայ մը բռնած ցոյց կուտայ, բայց իր սկզբունքն է անհատական գործունէութիւնը։

Այս կէտը շատ աւելի որոշ պարզած է տնտեսական գործավարը իր ճառին մէջ։ Ճէլալ Պայար ըսած է.

«Թուրք կառավարութեան կիրարկած Պետականութեան սիստէմը ընդօրինակած չէ ա՛յն առաջացած գաղափարներէն՝ զոր պարզած են 19րդ դարէն ի վեր գոյութիւն ունեցող ընկերվարական տեսաբաններ։ Այս սիստէմը բղխած է Թուրքիոյ պիտոյքները և մասնաւոր է մեր երկրէն։

«Մենք սա սահմանը կուտանք մեր կիրարկած Պետականութեան։

«Հիմ բռնել անհատական ձեռնարկներն ու անձնական շահերը, բայց կառավարութեան ձեռքերուն յանձնել ազգային տնտեսութեան ուղղութիւնը, նկատի առնելով որ տակաւին չեն լրացած մեծ ազգի մը պէտքերը։ Հանրապետական կառավարութիւնը օր առաջ գլուխ հանեց աշխատութիւններ, որոնք դարերէ ի վեր չեն կատարուած անհատական ձեռնարկով և, ինչպէս կը տեսնուի, կառավարութիւնը իր այս նպատակին մէջ յաջողած է շատ կարճ միջոցի մը մէջ։»

Տնտեսական գործավարն ալ՝ Թուրքիոյ Պետականութեան մասին իր տուած բացատրութիւնը կը սկսի չեշտելով անոր՝ անհատական ձեռնարկներու և անձնական շահերու վրայ հիմնուած ըլլալը։

Տնտեսական գործավարը իր խօսքերուն մէջ ըրած է դիտողութիւն մը որ, ազէկ կամ գէշ, կառավարութեան բռնած ընթացքը կ՛արգահատնէ և ուժգին հարուած մըն է անոնց՝ որ նախորդ սուլթանական

[Շար.ը է. էջ]

ՓՈՔՐԻԿ ՄԱԹԱՕՆԻ ԱՌԵԻԱՆԳԻԶԸ ԳՏՆՈՂԻՆ

ՏԱՍԸ ՀԱԶԱՐ ՏՕԼԱՐ

ԿԸ ԽՈՍՏԱՆԱՅ ԱՄԵՐԻԿԵԱՆ ՈՍՏԻԿԱՆՈՒԹԻՒՆԸ

ԴԷՊՔԻՆ ԱԿԱՆԱՏԵՍ ՄԱՆՈՒԿՆԵՐՈՒՆ ՊԱՏՄՈՒԹԻՒՆԸ

"ԵԹԷ ԴՈՒՔ ԴՐԱՄ ՁՈՒՆԻՔ, ԱՅՍ ՏՂԱՆ ԴՐԱՄ Կ'ԸՆԷ,,

ԸՍԱՒ ԱՌԵԻԱՆԳԻԶԸ

ՕՏԱՐ ԱՌՈԳԱՆՈՒԹԵԱՄԲ

ԵՐԿՈՒ ԿԱՐԵՒՈՐ ՁԵՐԲԱԿԱԼՈՒԹԻՒՆ ԳԱՆԱՏԱՅԻ ՍԱՀՄԱՆԱԳԼԽԻՆ ՎՐԱՅ

Երէկ Մաթաօնի փոքրիկ զաւկին առեւանգումին մասին գրած էինք։ Ահա այս մասին նոր տեղեկութիւններ.—

Առեւանգուելէ վերջ ձիւներու մէջ մեռած գտնուած փոքրիկ Մաթաօնի սպաննիչները փնտռելու ելլող կազմակերպութիւնը և ոստիկանական ուժերը ամբողջ գիշերը մօտակայ անտառներու մէջ խուզարկութիւններ և հետազօտութիւններ կատարելէ վերջ, արդիւնք մը չեն կրցած ձեռք բերել։

Ոճրագործին ոտքի հետքերէն ալ կարելի չէ եղած բան մը հասկնալ, որովհետեւ այս ոճրագործն ալ լինտպէրկի առեւանգիչին նման կօշիկները վրայ հատ գուլպաներ անցուցած էր։

Տօքթ. Մաթաօնի զաւկին առեւանգիչներուն մասին լաւագոյն գաղափար մը կազմելու համար, դէպքին գիշերը բժիշկին զաւկին հետ նոյն սենեակը պահող երեք տղոց պատմութիւնը լսել ճիշդ նկատուած է։ Այս պատմութիւնը հետեւեալն է.

Երբ կը խաղային...

Փոքրիկ Մաթաօն Մինուէնդի գիշերը մին 14 և միւսը 16 տարեկան երկու եղբայրներուն և դրացիներուն փոքր աղջկան հետ կը խաղար։

Միջոց մը Շարլ խոհանոց իջած էր բան մը առնելու։ Երբ սենեակ վերադարձաւ իր աչքերուն մէջ վախ մը կը նշմարուէր։ Ըսաւ թէ խոհանոցին պատուհանէն տեսած էր տռկալի մարդ մը, որ ներս կը նայէր։

Մանուկները խնդացին իր վրայ։ «Թերեւս բէբի էր տեսած» ըսին ծիծաղելով։ Վայրկեան մը վերջ սառկայն տղաքը պալքօնի ապակիէն տուրերի մը անցնիլը տեսան» Մարդը ապակին կոտրեց և ատրճանակ մը երկարելով, առոգանութենէն օտար մը ըլլալը մատնող ձայնով մը հրամայեց գուռը բանալ։

Երբ Շարլի 16 տարու եղբայրը գուռը բանալու կ՛երթար, Շարլին իր խաղալիք զէնքը կը փնտռէր կանկութէրին վրայ կրակելու համար։

Աւազակը ներս մտած ատեն աչքերուն տակէն մինչեւ վիզը թաշկինակով մը և գլուխը մինչեւ ականջները իջնող գլխարկով մը ծածկած էր։ Կարելի չէր դէմքը տեսնել։

Մարդը մանուկներուն վրայ խուզարկեց։

Շարլի միջամտեց.

— Մեր վրայ գրամ չունինք, մեր խնայողութիւնները դրամատունը կը դնենք։

Տարօրինակ բան

Աւազակը իր օտարականի առոգանութեամբ ըսաւ.

— Տարօրինակ բան... քիչ մը մտածեց։ Ցետոյ փոքրիկ Շարլին մէկ թեւին տակ առնելով զէնքը փոքրիկներուն ուղղեց և սկսաւ հեռանալ։

Մանուկները լսեցին թէ ան քիթին տակէն կ՛ըսէր.

— Դուք կրնաք գրամ չունենալ, բայց դուն գրամ կ՛ընես։

Շարլին վերցնելու համար ծռած ատեն միջոց մը թաշկինակը ելաւ երեսէն և մանուկները տեսան դէմքը։ Կը յայտնեն թէ ան մօրուսաւոր էր և կոր քիթ մը ունէր։

Երբ երկուքը մութին մէջ անհետացան, տղաքը լսեցին ինքնաշարժի մը մեքենայի ձայնը։

Ամերիկ. ոստիկանութիւնը տղոց այս յայտարարութեան վրայ նոր փութով մը գործի լծուեցաւ։

Երկու ձերբակալութիւն

Ոստիկանութիւնը գաղտնաբար Գանատայի սահմանագլուխը անցնիլ ուզող երկու կասկածելիներ ձերբակալեց։ Կասկածելի մարդոց վրայ թէ առատ գրամ և թէ քանի մը ատրճանակ գտնուեցաւ։ Ձերբակալուողները դրամներուն ուրկէ առնուած ըլլալը չեն ըսած։ Կը կարծուի թէ այս մարդիկը Շարլին առեւանգումին հետ կապ ունին։

Ոստիկանութիւնը աւազակը գըտնողին 10 հազար տոլար խոստացած է։

Դէպքին վկաներէն Միս Ալիս

ԵՐՋԱՆԻԿ ԿԱՏՈՒ ՄԸ ՈՐ ՈՒՆԻ ՄԷԿ ՄԻԼԻՈՆ ՏՕԼԱՐ

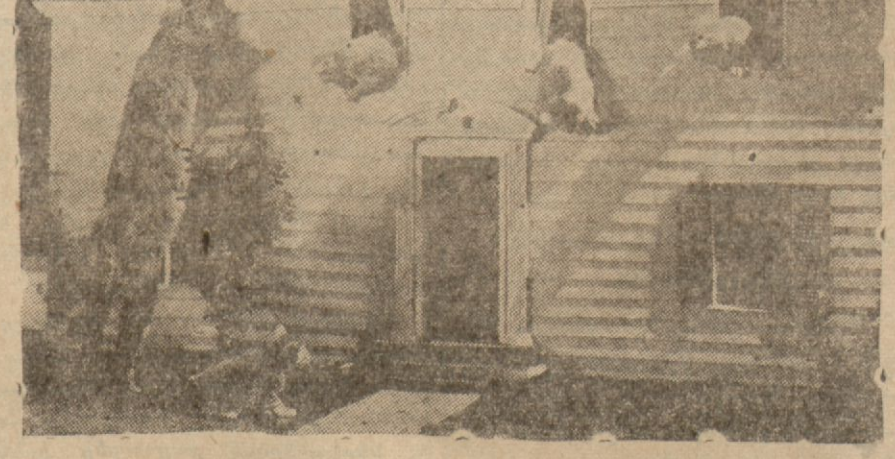

Բիզիքա, իր տունը եւ իր ձագերը

Բիզիքան կը ճանչնա՞ք։ Ան լինտպէրկի և Րօքֆէլըրի նման քանեբորդ դարուն ծանօթ դէմքերէն է։ Սակայն Բիզիքա ոչ հաքարի թագաւոր է, ոչ օդանաւի րըքօրտէն է և ոչ ալ քարիւղի թագաւոր է։ Ան ծանօթ կատու մըն է։ Կատու մը որուն համբաւը տարածուած է ամբողջ Ամերիկայի և Եւրոպայի մէջ։

Բիզիքա Ամերիկայի ամէնէն հարուստ կիներէն մէկուն՝ Միս Ֆիմբըլթընի երջանիկ կատուն է։ Երբ Ամերիկայի մէջ ինը միլիոնէ աւելի անգործ բանուորներ անօթութեան տողանցք կ՛ընեն, այդ կատուն կաթով ու կարագով կ՛ապրի իրեն համար շինուած մանուշակ տարբուկ տնակի մը մէջ։

Տիրուհին վերջին անգամ երբ ան վճռ ձագ ունեցաւ նոր շէնք մը շինել տուաւ։

Այս տարօրինակ հարուստ կինը այնքան կը սիրէ իր կատուն որ անոր անունով գրամատուն մը մէջ 1 միլիոն տոլար գրած է և իր մահէն վերջը կատուն խնամելու համար խնամակալ մարմին մը նշանակած է վճարովի։

ՏՕՔԹ. Ս. ՆԱՀԱՊԵՏԵԱՆ

Ա.զգ. Հիւանդանոցի բժշկապետ եւ մասնագէտ ներքին հիւանդութեանց

ՏՕՔԹ. ՍԱՐԳԻՍ ՆԱՀԱՊԵՏԵԱՆ

իր բնակարանը փոխադրած է Պէյօղլու և հիւանդ կ՛ընդունի ամէն օր ժամը 3էն վերջ Բանկալթի, Հալասքեար Կազի ճամտէսի 87 թիւ Մէնէքչէ աբարթման։

Հեռաձայն 49042 4—20

ՍԻՆԷՄԱՅԻ ԲԱԺԻՆ

ԻՆՉՊԷ՞Ս Կ'ԸՆԴՈՒՆՈՒԻՆ ՖՐԱՆՍԱՅԻ ԱՍՏՂԵՐԸ ՀՕԼԻՎՈՒՏԻ ՄԻՋ

ՍԻՄՈՆ-ՍԻՄՈՆ ԻՆՁՈՒ ՅՈՒՍԱԽԱԲ ԵՂԱԻ

ՆՈՐ ՖԻԼՄԵՐ ՈՐՈՆՔ ՊԻՏԻ ԿՐՆԱՆ ՀԻՆ ՀԱՄԲԱՒՆԵՐԸ ՎԵՐԱԿԵՆԴԱՆԱՑՆԵԼ

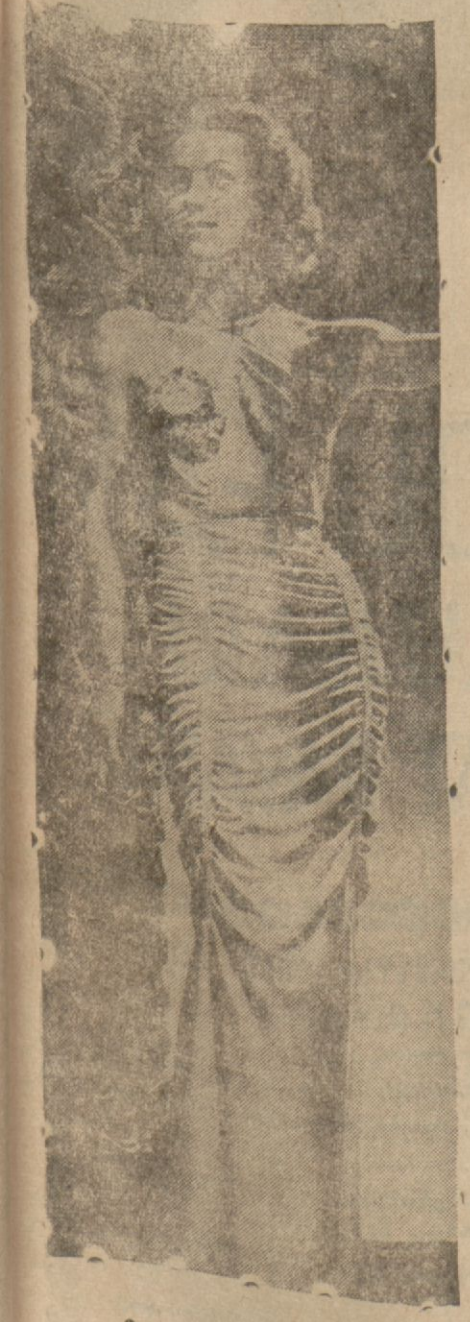

Ֆրանսացի աստղերէն՝
ՏԱՆԻԷԼ ՏԱՐԻԷՕ

Ֆրանս. շարժանկարի այս կարեւորագոյն աստղը, իր ծննդեան տարեդարձին օրը Հօլիվուտ հասաւ և ջերմ ընդունելութեան մը արժանացաւ արուեստագէտներու և բեմադրիչներու կողմէ։

Նոյն օրը, Սիմոն Սիմոն գեղեցիկ անակնկալի մը հանդիսատես եղաւ, տեսնելով որ ամէն մարդ արտակարգ փութկոտութիւն մը ցոյց կուտար սթիւտիոյին մէջ և աննախընթաց ոգեւորութիւն մը կը տիրէր հոն։ Իրեն լմացուցին թէ այդ արտակարգ ոգեւորութեան պատճառը այն էր որ այդ օրը փոքրիկ արուեստագիտուհի Շիրլէյ Թէմբըլի տարեդարձը պիտի տօնէին։

Սիմոն Սիմոն չատ ուրախացաւ լսելով որ իր ծննդեան տարեդարձը կը զուգադիպէր փոքրիկ Շիրլէյի տարեդարձին, ուստի փափաքեցաւ իսկոյն տեսնել՝ Հօլիվուտի ամէնէն ժողովրդական դէմքերէն այդ փոքրիկը և առաջին տեսքով խոր տպաւորութիւն մը կրեց անոր չքնաղ ու սիրուն դէմքը, շարժուձեւերը և մանաւանդ մանկական քաղցր ձայնը։

Շարժանկարով չահագրգռուողներուն համար զաղանիք մը պիտի մնան այն պարագաները որոնք հարկադրեցին Սիմոն Սիմոնը խաղալ՝ «երկու գրչներու ներքեւ» ֆիլմը, զոր իր խաղալ դերն էր։ Եւ առաջին անգամ իրեն տրուեցաւ այն դերը զոր Բլօսէմ Քոլպէր պիտի կատարէր, համաձայն նախապէս եղած կարգադրութեան մը։ Ինչո՞ւ համար դերերու այդ փոփոխութիւնը և ի՞նչ պարագաներու բերումով։ Այս կէտը երբեք չպիտի լուսաբանուի։

Սիմոն Սիմոն բնաւորութեամբ խիստ երկչոտ ու ամօթխած ըլլալուն գրեթէ մեկուսացած կ'ապրէր Ֆրանսայի մէջ։ Եւ իր այդ կեանքը գրեթէ կը շարունակուի Հօլիվուտի մէջ ալ։ Այսպէս, ան կը մերժէ հրապարակագիրներու կողմէ իրեն ներկայացուած նկարներուն տակ ստորագրել և զանոնք ունկնդրութեան ընդունիլ։ Եւ ամէնէն ծանր հիւանդութիւններ կը պատրուակէ՝ օրինակի համար՝ թոքաբորբ, աբբանտիսիթ, սրունքի հաչմուածք՝ խուսափելու համար իրեն տաղտուկ պատճառող բոլոր երեւոյթներէն։

Ինչպէս վերը ըսինք. «երկու դրօշներու ներքեւ» ֆիլմին գլխաւոր դերը, զոր Բլօսէմ Ջոլպէր պիտի ստանձնէր, իրեն արուեցաւ. և ասիկա խոր զարմանք և մխիթարանք մայն հետաքրքրութիւն պատճառեց Հօլիվուտի շրջանակներուն։

Սիմոն Սիմոնի քիչ մը վայրենաբարոյ բնաւորութիւնը շատ մը ըսելիներու առիթ տուած է։ Այս մա-

Քաթէ տը Նակի

սին, լրագրողները կարգ մը չհինծու պատմութիւններ չհնած են անոր մասին, որպէս թէ Սիմոն Սիմոն իր մանկութեան շրջանին, Մատակասքարի անտառներուն մէջ երկու ընձառիւծներու ընկերակցութեամբ պտոյտներ կը կատարէր։

Իրականը սա է թէ Ամերիկացիի մը համար քիչ մը դժուար է հնչել «Սիմոն Սիմոն» բառը և ոչ նուազ դժուարին է նաեւ՝ կարենալ կատարվարել նաեւ այս մանկամարդ դերասանուհին։

Իր մասին գոյացած սխալ և անիրաւ կարծիքներու ինք եւս մղում կուտար և կարծես հաճոյք կը զգար ատկէ։ Այսպէս, իրեն եղած մասնաւոր հրաւէրով մը, ան ներկայ եղաւ վերջերս մամլոյ ի պատիւ տրուած հացկերոյթի մը, որուն կը մասնակցէին բազմաթիւ բեմադրիչներ։ Եւ հոն, Սիմոն Սիմոն, անգլիերէն լեզուով իրեն եղած հարցումներուն դիմամբ սխալ պատասխան տալով, իր չուբջիններուն այն համոզումը գոյացնել տուաւ որ՝ տեղեակ չէ լեզուին և ինք ալ մտովի ծիծաղեցաւ անոնց վրայ։ Սակայն ներկաներուն ուրախութիւնը անսահման եղաւ երբ եբրեական եղաւ անոր՝ Անգլուհիի մը պէս անգլիերէն խօսիլը։

Սիմոն Սիմոնի առօրեայ կեանքին մօտէն հետեւող մը չուտով պիտի տեսնէ թէ ան, հակառակ իր 22 տարեկան հասակին— ծնած է Ֆրանսայի պատերազմի յայտարարութեան տարին — տակաւին մանուկ մըն է, կենդանի, ինքնիր մէջ ամփոփուած, երեւակայական աշխարհի մը մէջ, մոլորուն։

«Մանկամարդուհիներու մէջ» ֆիլմը գարձնող
ՍԻՄՈՆ-ՍԻՄՈՆ

Իր մայրը, իրեն նման, վախկոտ բնաւորութիւն մը ունեցած է, մինչ իրեն հետ դուրս կ'ելլէր, երբեք չէր բաժնուեր իր զաւկէն և կը մերժէր տեսնուիլ օտար մարդոց հետ.

«Հիմա, նոյնիսկ ըսած է ան, մասնաւոր տհաճութիւն մը կ'զգամ վրս չրջապատող բոլոր անձնաւորութիւններէն և աւելի կը նախընտրեմ առանձնանալ»։

Սիմոն Սիմոն Եւրոպայի մէջ, մասնաւորաբար Ֆրանսա գտնուած միջոցին իր ժողովրդականութեամբ ամենութեք ծափահարուած է, սակայն Հօլիվուտի մէջ, չարժանկարի քեմի երեւելի դէմքերու մօտ քիչ մը նեհմացած է իր երբեմնի փառքը, բան մը որ մեծ զարմանք և յուսախաբութիւն պատճառած է այս դերասանուհիի աստիճանը տակաւին չէ ճչդուած։

Բայց, իր գեղեցիկ խաղարկութիւնը և անհուն չարժուձեւերը յոյս կը ներշնչեն իր բեմադրիչներուն թէ ան մօտ ատենէն առաջնակարգ արուեստագիտուհի մը պիտի կրնայ ըլլալ։

Հօլիվուտի չրջանակները կը յայտնեն թէ ան պիտի գարձնէ «երեքերորդ երկինք» ֆիլմը որ ասկէ առաջ գարձուցած է ժանէթ Կէյնըը։

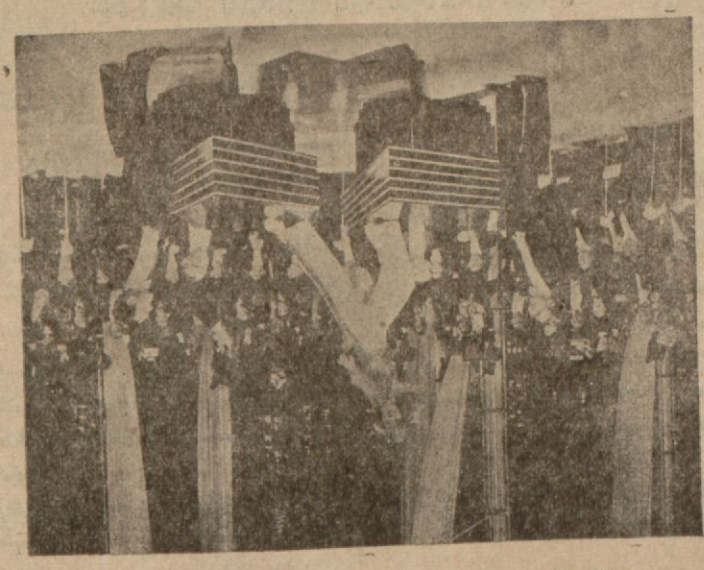

Երաժշտական ֆիլմէ տեսարան մը

Կնոջական տէօլթէի ճարտարութիւնը ամէրիկեան առաջ սիճէժայի աստղերէն առաջ եկաւ

"ԱՄԷՆ ՏԱՐԵԴԱՐՁԻ,,

Պատմուածք՝ Ս. ՄԱՆՈՒԷԼԵԱՆԷ

Հերու ամառ էր։

Ես՝ քաղաքի ճնշիչ մթնոլորտէն խոյս տալու փափաքով՝ յարմար սեպեցի գետն ի վեր դքօսապատոյտ տալ նոր նաւին մէջ անցնել հանգիստի օրս։

Մեր փողոցը՝ տարին քանի մը առիթներով զգուելի կը թուի ինծի։ Հեղ մը, այն առեն, երբ կէսօրէն ետք չուր կը ցանեն. մէյ մըն ալ, երբ ոտնաչափ մը ձիւնին վրայ տեղատարափ անձրեւ կուգայ։

Բեկուած տրամադրութեամբ կը ճամբորդէի, այնպէս որ մինչեւ նաւահանգիստի սրահը հասնիլս ոչինչ կրցի տեսնել։ Նոյնիսկ քովէս գալով օրիորդը որ այնքան գուեհիկ կերպով նախատինք կը կարդար իր սիրածին, ինքնիրմէս ձանձրացած էի կարծես։ Ուրիշ առեններ ալ տաքը բաւական նեղացուցած էր զիս բայց ոչ այսքան անգութօրէն։ Մինակութիւնս ալ բաժին մը ունի, ըսի ինքնիրենս, բայց ես սիրուհիս բացակայութիւնը չէր որ կ'ողբայի, այլ հանգիստս կորուստը։

Սպասման սենեակը լեփ լեցուն էր ինծի պէսներով—ձանձրացածներ, մտածելի գույէ հաճոյասէրներ ըսի. կեանքի ամէն տրամադրելի պահը, զուարճութեան ծառայեցնողներ. Անոնցմէ ոչ մէկը ծանօթ է ինծի, հետեւաբար ո'չ ճերմակ գգեստաւոր օրիորդին անցեալէն բան գիտեմ, ոչ այն երեսունըհինգնոցի երեւոյթով աղախինի մասին, որուն որովայնային կազմաւորումը իր նմանին կեանք տալու ապացոյցն ունէր։

Անկիւն մը, հրկու ոտնաչափ տեղ գրաւեցի։ Բարձր հասակիս չնորհիւ ազատօրէն կրնայի տեսնել, բոլոր աղուոր ու տգեղ, խելօք ու ապուշ սրամիտ ու զառամած նայուածքները։ Ասիկա, քիչ մը ետ վերադարձուց իմ անձնասիրութիւնս։

Զանգակ մը զարնուեցաւ։ Բարձրախօսին վրայ մարդու մը ձայնը կը յայտարարէր.—

— կարգով ներս մտէք։

Այնպէս պատահեցաւ որ մուտքին առջեւ կեցայ. խուճապի մատնուած ամբոխը գիտելու աւելի միջոց ունեցայ։ Ալ կողմս կեցաւ հասակեկ կազմուածքով մարդ մը՝ սպիտակած վարսերով իր պառաւին հետ։ Իրենցմէ քանի մը սերունդներ վերջ, հասակ առած այս վառեակներուն և գարնանային ազատագնելուն տարօրինակ աճապարանքին վրայ անխըռնաօրէն կ'արգահատէին։

Յրախճանք ընող իր ճամբորդներուն պէս նաւը անփոյթ եղանակով կը յառաջանար։ Գետի երկու ափերուն հասակ նետած մեծ չէնքերը պատհաններուն փալփլող ապակիներուն միջոցաւ իրենց ծիծաղը կը յայտնէին, կ'ըսես։ Անկախութեան հերոսին անուան նուիրուած հաստատկամար կամուրջին տակէն անցած պահուն, լակոտի մը զուլալ մեզովն մկրտուեցաւ նաւը։

Ձեմ կրնար խնդալ. համբաւաւոր խնդուքս զիս լքելով, մինակութեան տառապանքը աւելի ուժգնին կ'ապտակէ սիրտս Քիչ անդին, դեռ վրայէն ծննդեան չոգին գոլորշիացող օրիորդը՝ առանձնութենէն օգտուելով զինք անհանգստացնող տափաստը կը տեղաւորէր, զիս տեսնելուն ժըպտաց ու մեղմիւ, կազմուած նախադասութիւն մը, փոքրիկ շրթներէն արձակեց դէպի իմ կողմս։

— Ուրեմն դուք տղամարդիկ աւելի անհանգիստ պէտք է ըլլաք ձեր նեղկէկ տափատներով։

— Քանի՞ օր է որ տափատ կը հագնիք, օրիորդ։

— Ժամ մը երէկ իրիկուն չետոյ այսօր...

— Նոր հարսը քառասուն օր տառապելով կը սիրէ, քառասուն օրէն վերջ անհոգ կերպով կը սիրէ, ըսի։

Աղջիկը հետաքրքրութեամբ ինծի նայեցաւ. անպայման կ'ուզէր ինձմէ բացատրութիւն առնել, ինձմէ որ չեմ գիտեր վայրկեանի մը իմ՞նչ ազգեցութեամբ կրցի երկու խօսք ըսել, այն ալ թերեւս իմաստալից ոչինչ ունէր։

Վերի կամրջակին նստարաններէն մէկուն վրայ հազիւ հանգչեցուցած էի մարմինս, քովս եկան վաթսունոցը և իր սպիտակ վարսերով պառաւը։ Իսկոյն կանգնեցայ։

— Հրամմեցէք խնդրեմ, նստեցէք։

— Շնորհակալութիւն. գեղեցիկ օդ կայ այսօր։

Խօսակցութեան սկիզբը բացաւ պառաւը։

Ամուսինը, ծխամորճը խնամքով լեցնելէ չետոյ նո՛յն բառերը կրկնեց, կ'երեւի կնոջ խօսքերը վաւերացնելու պէտք կար։

Ես հաստատական պատասխանով գոհացուցի զիրենք։

— Այս գետին վրայ երթ ու դարձի հաճելի ճամբորդութիւններ չատ ունեցած ենք, դարձեալ խօսեցաւ պառաւը։ Եւ հակառակ իր արտաքին այն տպաւորիչ կաղապարին, զոր առ հասարակ իր տարիքին մէջ եղող զարգացեալ կամ հարուստ տիկիններ կը հագնին՝ ես հասկցայ որ ան բաւական չատախօս էր։

Ձեռքի ճերմակ պայուսակը, իր շրջազգեստի կտորին մէջ գտնուող նուրբ կապոյտ գիծերուն պէս երիզներ ունէր։ Պառաւը բացաւ զայն ու փոշիի տուփին վրայ փակցուած հայելիին մէջ քանի մը անգամ ուշադրութեամբ գիտեց իր դէմքը։ Ապա նամբուվ սրսկեց փոշին ծնօտին, քիթին և ճակտին վրայ։ Ապա կարմիր ներկով այտերուն և շրթներուն կայտառութիւնը ժամանակաւորապէս ապահովեց։

Մարդը զմայլած՝ կը դիտէր կնոջ բոլոր շարժուձեւերն ու առանձին ժըպիտներով իր հիացումը կը յայտնէր։ Ի տես կնոջ արտեւանունքներու ելեւէջներուն, մարդը առանց ո և է մըտածումի, սկսաւ իր ականջին եարին քերել...

Ու նշմարելով որ ուշադրութիւնս կեդրոնացած է իրենց վրայ, դիտել տուաւ.

— Գիտէ՛ք, պարոն, որ էլիզապէթը աւելի գեղեցիկ էր այն ժամանակ։

Իրաւ ալ. անոր զմայլածին նըրբութենէն կրնայի հասկնալ որ մարդը բաւական երկար ժամանակ մեղրալուսնային վայելքներ ապրած է իր կնոջ հետ։

Միւս կողմէն ես ուրախ էի անոնց ընկերակցութիւնը ունենալուս։ Անոնք սրտաբաց խօսակցութիւններով մտքիս մէջ բացին երկու կեանքերու ապրած անցեալին պատկերասրահ ալպոմը։

Քառասուն տարի առաջ, իրենց համար դեռ երէկ էր կարծես, այս գետին վրայ նաւարկող նաւու մը կամրջակին վրայ իրար ճանչցած են։

— Երկար քանոգքով չրջագգեստին մէջ էլիզապէթը հրապուրիչ էր, պարոն։

(Մնացեալը վաղը)

ԿԸ ՓՆՏՈՒՈՒԻՆ

Կեսարիոյ էֆէնդի գիւղէն Տիկին Գայանէ Աւետիքեան՝ զաւակները՝ Վարդուհի և կամ Անուշ Գուտաքեան և Մաքրուհի Ներկիզեան, փեսան՝ Յարութիւն Գուտաքեան, թոռները Տատուր, Կարապետ և Նուրիա Գուտաքեաններ և եղբայրներ և Հաճի Ներկիզեաններ։ Նաև Մկրտիչ Սարեանը և զաւակները Հաճի և եղուարդ աւետիքեաններ։

Փնտռողն է

Garabet Avedigyan
1356 Vashington Aaen. Bronx
N. Y.
U. S. A.

Արտասահմանի թերթերէն կը խնդրուի արտատպել։

ՍԻՆԷ ԱԶԱՓ

ԿԸ ՆԵՐԿԱՅԱՑՆԷ

Երկու մեծ ֆիլմ մէկ ակգամէն

ԿԻՆՍ ԵՒ ՏԱՔԹԻԼՕՍ

Գլարք կէյպլ, Ժան Հարլօ և Միռնա Լոյի կողմէ

ՁԻԱՒՈՐՆԵՐՈՒ ԹԱԳԱՒՈՐԸ

Բէն Մայնաւի կողմէ

Յաւելուածաբար Միքէյ Մաուզ

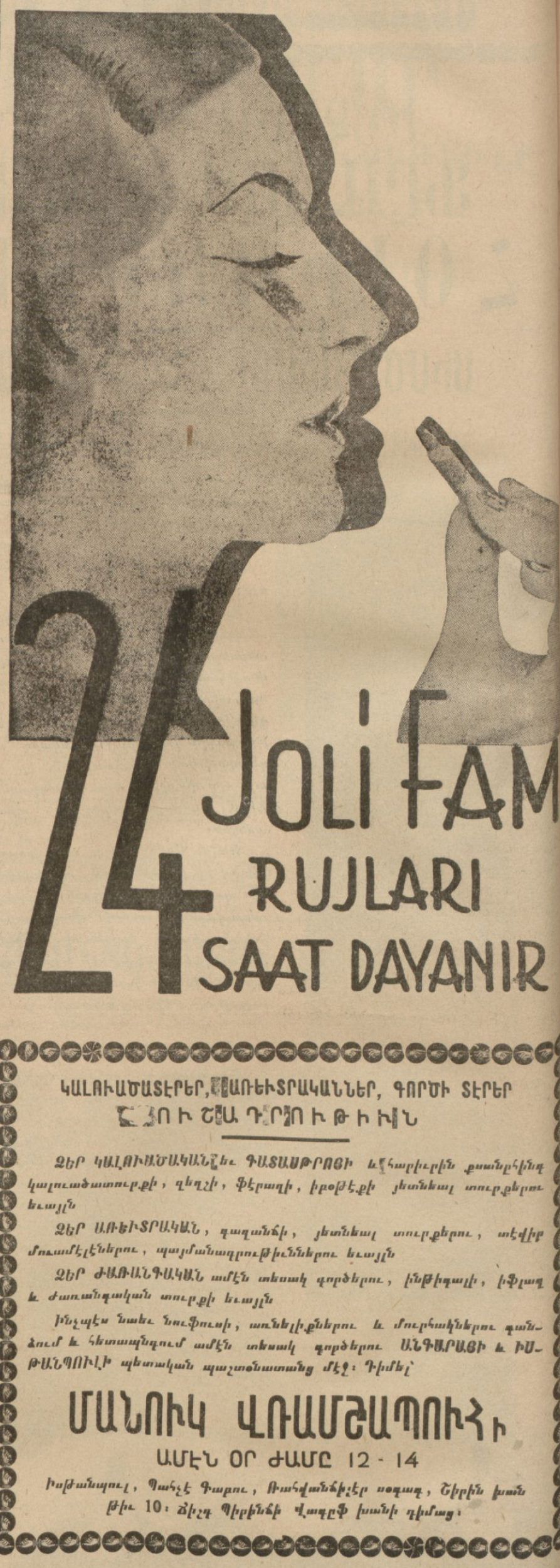

ԿԱԼՈՒԱԾԱՏԷՐԵՐ, ԱՌԵՒՏՐԱԿԱՆՆԵՐ, ԳՈՐԾԻ ՏԷՐԵՐ

ՀՅՈՒՇԱԴՐՈՒԹԻՒՆ

Ձեր կալուածականներէ եւ գաւառներէն ստացուելիք կալուածատուրքի, գեղջի, ֆէրազի, իրօթէքի յետնեալ տուրքերու եւայլն

Ձեր առեւտրական, գազանճի, յետնեալ տուրքերու, տէվիր մուամէլէներու, պայմանագրութիւններու եւայլն

Ձեր ժառանգական ամէն տեսակ գործերու, ինթիգալի, ինֆլազ և ժառանգական տուրքի եւայլն

Ինչպէս նաեւ նուճուսի, առնելիքներու և մուրհակներու գանձում և հետապնդում ամէն տեսակ գործերու ԱՆԳԱՐԱՑԻ և ԻՍԹԱՆՊՈՒԼԻ պետական պաշտօնատանց մէջ։ Դիմել՝

ՄԱՆՈՒԿ ՎՌԱՄՇԱՊՈՒՀԻ

ԱՄԷՆ ՕՐ ԺԱՄԸ 12 - 14

Իսթանպուլ, Պահչէ Գաբու, Թահմանճիլէր սոգագ, Շերբին խան թիւ 10։ Ձիլդ Պրքինճի վագըֆ խանի դիմաց։

ԱՐԿԱԾԱԽՆԴՐԻ ՄԸ ԿԵԱՆՔԸ

(ՍԻՐՈՑ ԵՒ ՏԱՐՓԱՆՔԻ ԽՕՍՔԵՐ)

ՎԷՊ ԻՐԱԿԱՆ ԵՒ ՊԱՏՐՈՒԱԾ ԿԵԱՆՔԷ

Գրեց՝ Հ. ՆԱԳԳԱՇԵԱՆ

ԳԼՈՒԽ Է.

ՍԷՐ, ԽԱՐԴԱԽԱՆՔ ԵՒ ԱՆԿՈՒՄ

Ադէքսանդրիա հասնելուս առաջին գործս եղաւ գրասենեակիս տեղափոխութիւնը, զոր առաջուց ծրագրած էի։ Խանալցի ընկերոջմէս բաժնուած ըլլալուս համար շատ գոհ էի։

Մօհամմէտ Ալի հրապարակին վրայ, Մօնֆէրրաթօ չէնքին մէջ ապարքանդիոյ այն շրջանն էր ասիկա, երբ ամէն օր չինուելիք չորս չէնքերու հիմերը կը դրուէին և իւրաքանչիւր օր չորս չէնքեր կ'աւարտէին։

Շատակագիծներ և նկարներ պատրաստելու համար երկու հոգի եւս կ'աշխատէին գրասենեակիս մէջ, գործերը բաժնուածներու վերածած էի, Տէլէմաքն ալ ղրկեցի Գահիրէ, իրեն ամէն լիազօրութիւն տալով, հոն մասնաճիւղ մը բանալու համար։

Կէսօրէ յետոյ ժամը երեքն էր, Ադէքսանդրիոյ մէկ արուարձանէն վերադարձած, առանձնացած էի սենեակիս մէջ, մինակ սուրճ կը խմէի, անփութօրէն սիկառս ծխելով, երբ տանս յատուկ մասնաւոր հեռաձայնը հնչեց։ Ականջ տուի, Պայծառն էր խօսողը.

— Փոքր աղջիկ մը քեզ տեսնել կ'ուզէ։

— Ջըտա՞ թէ ինչ բանի համար։

— Ո՛չ։

— Լա՛ւ, քովս առաջնորդէ զինքը։

Մէկ քանի վայրկեան յետոյ դուռը կը բախեն։

— Մտէ՛ք։

Փոքր աղջիկ մը աղքատ և երկչոտ երեւոյթով ներս կը մտնէ։

— Բարի երեկոյ, միւսիւ Անտոն.

— Բարեւ աղջիկս։

Ճանչցայ զինքը։ Արշալոյսն էր, Սաֆէնիկի քոյրը, որուն տեսած էի Ադէքսանդրիա գալուս առաջին օրերը և չճանչնալ ձեւացուցած էի զանոնք,

— Այս տոմսակը հայրս ղրկեց։

Տոմսակը առի և պահարանը պատռելով հետեւեալը կարդացի։

Մեծապատիւ միւսիւ Անթուան

Մի քանի տարիէ ի վեր եգիպտոս հաստատուած ըլլալով, անկարելի եղաւ ինձ ոեւէ գործ մը յաղողցընել և այսօր աննկարագրելի խեղճութեան մէջ կը գտնուինք հոս։

Տեսնելով ձեր յաջողութիւնները երկու տարիէ ի վեր, մեծ գոհունակութիւն իմացայ։ Իրը նախկին բանակային զաւակը, մտածեցի ձեզի դիմել դրամական փոխառութիւն մը ընելու համար, ի հարկին գործ մը պատահելու պարագային անմիջապէս պարտքս հատուցանելու պայմանով։

Կանխաւ շնորհակալութեամբ

ՎԻՉԷՆ ՍԱՐԳԻՍԵԱՆ

1907 Մայիս 20

Քանի մը տողերէ բաղկացած այս նամակը չափազանց յուզեց զիս, արդարեւ վիչէն աղան չափազանց բուռատ մը չէր Մասգիւզի մէջ, բայց այժմ այս աստիճան աղքատ լինելը չէի կարող երեւակայել։ Վաթսէտ կամագործ մըն էր անկասկած բայց ինչպէս կ'երեւէր եգիպտոսի մէջ բաղդը չէր ժպտած իրեն։ Ես մտածէի ընելիք աջակցութեանս վրայ մարդու մը, որ ժամանակին բարեկամն էր և ոչէք կը գոցէր կիներուն հետ զուարճացած առանց որ ժամանակ դեռ պատանի էի...

Շար.

ՔԻՉ ՄԸ ՄԱՆՐԷԱԲԱՆՈՒԹԻԻՆ

ՄԻՔՐՈՊՆԵՐ ԵՒ ՎԱՐԱԿԻՉ ՀԻՒԱՆԴՈՒԹԻՒՆՆԵՐ

Բ.

ՎԱՐԱԿԻՉ ՀԻՒԱՆԴՈՒԹԻՒՆՆԵՐՈՒ ԾԱԳՈՒՄԸ ԵՒ ԲՆԱՇՐՋՈՒՄԸ

…ղեր, ճանճերու բոր-
…թուրներ եւ նախակենդանիներ

Ըստ կիսուի, Բրօֆ. Ռ. Պլան-
…շաի և Մէչնիքօֆի հետազօտու-
…թեանց, ուրիչ կենդանիներ ալ որ-
…դեր, ճանճերու թրթուրները, նա-
…խակենդանիները, աքարները — գործօն
…դեր ունին միքրոպային արշաւանքին
…մէջ։

Առաջին առիթով, տեղն է խօ-
…սիլ՝ ախիքի մակաբոյծ բոտուններու
…վրան։ Առնցմէ ոմանք, ինչպէս
…տափակ որդերը, թէնիան և պօթ-
…րիօսֆալը՝ որ երբեմն մինչեւ 13
…արշըն երկարութիւն կ՚ունենայ, ա-
…խիքներու պատերուն կառչելով,
…հոգւոթաղանթի պաշտպան բջիջնե-
…ներու անկում առաջ կը բերեն, ա-
…խիքները կը խցեն, որու հետեւանքը
…ահաւորագոյն կենճռոտ կրնայ ըլլալ։

Թէնիա սոլիում անունով ծանօթ
…ստամոքսաւոր երիզորդը, որու երկա-
…րութիւնը երբեմն մինչեւ 4 կանգ-
…նի կը հասնի, իր կարթերով կըբռ-
…նայ աղիքի պատերը ծակել և հե-
…տեւաբար, դիւրաւ պատուաստել։

Կոր որդերու դերը շատ աւելի
…կարեւոր է, ասքարիտ լումպրիքօիդ-
…ը, որ իր կզակներուն միջոցաւ,
…աղիքի պատերը կրնայ ծակծկել (շատ
…անգամ մինչեւ լեարդին մէջ կը թա-
…փանցէ) իր հետ կը փոխադրէ աղի-
…քէն առած միքրոպները, օքսիհուռը,
…ճերմակ պղտիկ որդ մը որ, հակա-
…ռակ հասարակ դարձած կարծիքի,
…իրեն բնակավայր ունի երբազին և
…կուրալին։ Միայն էգ օքսիուռն է որ
…տուրս աղիքէն վար, թափան կը
…անի, սրբանին պրկօնին չուրջ իր
…ձուերը թխսելու համար, սրբանային
…եռք, քերուրտքը սրբանին ներքին
…մասին ու պրկօնին անմիջապէս չուր-
…ը՝ օքսիուռի ներկայութեան նշան է,
…կրնայ աղիքի պատերը միքրոպներով
…վարակել։ Նմանապէս թրիքօսֆալը,
…ղոր կուրալիին մէջ յաճախ մեծ բազ-
…մութիւնով կը գտնենք։

Այս երեք տեսակ բոտուններէն մեծ
…դեր կը խաղան աբանտխիդի, թիւ-
…ֆօյակերպ տենդի, քօլէռայի ծա-
…գումին մէջ և կարելի է նոյն իսկ
…թիւպէրքիւլօզի մէջ, որ ամենավեր-
…ջին հետազօտութեանց նայելով, յա-
…ճախ բորոտիքներէն ծագում կ՚առնէ։

Եատ հասկնալի է ուրեմն թէ ինչ-
…քան կարեւոր է բոտուսահալածի
…ընդհուպ գործածութիւնը, մանա-
…ւանդ թիմօլի՝ երբ հիւանդութիւնը
…աբանտխիդի և կամ թիֆօյակերպ
…տենդի կասկածելի նշաններ ցոյց կու-
…տայ։

Առենօք բոտուսահալածներու գոր-
…ծածութիւնը սովորական էր, մինչ
…այսօր շատ հազուագիւտ դարձած,
…պատուական բժշկութեան միայն ծա-
…նօթ է, սակայն շատ աներաւ են ա-
…բանտխիդի ներկայ յաճախակիութե-
…նէն գանգատելու։

Անշուշտ այս հիւանդութիւնը
…միշտ բոտուային ծագում չունի,
…բայց հաւանականաբար շատեր այս
…պարագային մէջ են, ուստի գոր-
…ծանը պարզ ու արմատական է։ Այս
…քանը կը բացատրուի մանաւանդ ա-
…նով որ, աբանտխիդը ընտանիքի մը
…մէկէն աւելի անդամները միաժամա-
…նակ կը հարուածէ, որոնք անտարա-
…կոյս նոյն պատճառութիւնը ունեցած
…էին մակաբոյծին ձուերը իւրացնելու։

Միւս կողմէն, թիֆօյակերպ տեն-
…դը, որմէ միւնոյն կասկածելի ջուրը
…խմողներէն ոմանք կը վարակուին
…արդեօք տրամաբանական չէ՞ կարծել
…թէ, միքրոպներու մուտքի ճամբա-
…ները բացող և յարդարողները միշտ
…աղիքներու մակաբոյծ ճճիներն են։

Անկիւլիւլը, մանրադիտային ճճի
…մը, որ արեւելեան երկիրներու (Հնդ-
…կաչին) ջուրին ու ցեխին մէջ կ՚ապրի
…թանջքի (տիզանթէրի) պատուաս-
…տումի միջնորդն է։ Ուրիշ նախաճճի
…մը թանջքի ամիպը, մարդու ստա-
…մոքսային ընդերներուն մէջ ահագին
…աւերներ կը գործէ, բորոտիքներու
…հալազաթաղանթը անջատելով, կրնայ
…նոյն իսկ անցնիլ՝ լեարդին մէջ և
…միքրոպներ փոխադրել հոն։

Այսպէս ծնունդ կ՚առնէ արեւա-
…դարձի լեարդի խոխոյթը։

Նոյն օրինակ դեր կը խաղայ ու-
…րիշ ջրաճճի մըն ալ պալանդիտիումը։

Ճանճերու թրթուրները (ճեմիչի,
…միզարանի ճանճեր, պանիրի ճանճեր)
…կրնան աղիքը բորբոքել և միքրո-
…պային արշաւանքի դուռ բանալ։
…Առանց թուելու սոնց առաջ բերած
…մասնաւոր խանգարումները, մանա-
…ւանդ խիթեր և արեան կորուստ-
…ները։

Աղիքներու մակաբոյծներուն պատ-
…ճառած սակաւարիւնութիւնը՝ միայն
…բերանի կարթերովը առաջ եկած ա-
…րիւնահոսութենէն չէ, ինչու որ թէ-
…նիաներէն ոմանք անզէն են, այ-
…սինքն կարթ չունին, բայց հաւանա-
…կանաբար իրենց արտահոսած մաս-
…նաւոր տոքսիններն են են որ արեան
…վրայ կը ներգործեն, օր. անքիլօս-
…թօմը, կորաթերան, 1—2 սանթի-
…մէթր փոքր որդ մըն է, որուն թըր-
…թուրները և ձուերը կը գտնուին՝
…թիւնէլներու, հանքերու ցեխին ու
…փոչիին մէջ և հանքագործներու
…վտանգաւոր անէմի առաջ կը բերէ։

Պէտք է նկատի ունենալ թէ, ա-
…ղիքի մակաբոյծ ունեցողներուն մօտ
…այս վիճակը, աւելի կամ նուազ աչ-
…քառու երեւոյթով կը յայտնուի, վի-
…ճակ մը՝ ֆակօսիթօսի տարացած ըլ-
…լալուն համար, միքրոպներու հեչտիւ
…բազմացումին մեծապէս ձեռնտու է։

Նախազգուշութիւն

Մանրադիտային ձուեր և թրթուր-
…ներ կը գտնուին ջուրին մէջ, բան-
…ջարեղէններու, սալաթներու և հումջ
…պտուղներու վրայ — մանաւանդ —
…ելակներու վրայ — միսին մէջ,
…ցեխի և փոչիներու մէջ։

Աղիքներու մակաբոյծներուն դէմ
…նախազգուշութիւնը — նախապահպա-
…նում — կը կայանայ ուրեմն եփած
…ջուրի բացարձակ գործածութեան մէջ
…միսերու և բանջարեղէններու բաւա-
…րար եփումին մէջ սալաթները և պը-
…տուղները խնամքով լուալուն և այս
…կարգի ուտեստեղէններու լաւ մաք-
…րելուն մէջ։

ԹՈՒՐՔԻՈՅ ՀԱՐՏԱՐԱՐՈՒԵՍՏԸ

◆

(Շար. Դ. էջէն)

վարչութեան օրով երկրին մէջ ան-
…հատական և ընկերական ձեռնարկ-
…ներ կը վարէին։

Հանրապետական Թուրքիոյ վա-
…րիչները հազարաւոր քիլօմէթր եր-
…կաթուղիներ, կամուրջներ ու ասոնց
…նման բազմաթիւ հանրօգուտ շինու-
…թիւններ ըրին, երկրին մէջ մեծ
…հարստարարութեան հիմը դրին։ Գոր-
…ծեր են ասոնք, երկիրը պէտք ունէր
…ասոնց և մենք դարեր պիտի սպա-
…սէինք, որպէս զի անհատ ձեռնար-
…կուներ գլուխ հանէին անոնք։

Հին ընկերներուն, ուր ուզած-
…նուն պէս կ՚առնէին կուտային,
…պէտք չէ՞ր որ անհատ ձեռնարկու-
…ներ երկրին օգտաշատ հանրային գոր-
…ծեր՝ չէնքեր կառուցած ըլլային։
…Բան մը չեն ըրած։ Մէկ երկու գործ
…ատար դրամագլուխով, ատարները
…միայն գլուխ հանած են։ Եւ հիմա
…երկրին անհատները, ձեռներէց չըլ-
…լալուն համար, պատճառ չե՞ն որ
…պետութիւնը ընէ անա՛նկ ձեռնարկ-
…ներ որոնք իրենց կը պատշաճին։

ԱՐՏԱՇԷՍ ԳԱԼՓԱՔՃԵԱՆ

ՖԱԹԻՀ ՄՈՒՀԱՄՄԷՏ Բ.

ԻՆՉՊԷՍ ԲԱՐԵԶԱՐԴԵՑ ԻՍԹԱՆՊՈՒԼԸ

ԻՍԹԱՆՊՈՒԼԸ ԳՐԱՒՈՂ ՍՈՒԼԹԱՆԻՆ ՇԻՆԱԾ

ՓԱՌԱՒՈՐ ՇԻՆՔԵՐԸ

ԷՍԿԻ ՍԱՐԱՅ ԵՒ ԱՆԾԱՆՕԹ ՄՆԱՑԱԾ ՄԵԾ ՋՐԱՄԲԱՐ ՄԸ

Լատին խաչակիրները, 1204ին, Բիւզանդիւմ Քոմէնեան ցեղի կայսրութիւնը տապալելով, 57 տարի շրջանակուող իրենց գրաւման միջոցին փոխանակ երկիրը չէնցնելու, տրամադրելի թանկարժէք չարժուն առարկաները փոխադրեցին Եւրոպա։ կրցածնուն չափ քաղաք ու ժողովուրդը մերկացնելով։ Քարէ կոթող մը, իրենց օրով տպուած դրամ, չիշատակ չեն թողած, չինարարութիւն երբէք։ Աչխատեցան այս գմայլելի քաղաքը կործանել, այրեցին, չորս կողմերէն կրակի տուին՝ պատմութեան անաչառ դատարանին առջեւ ինքզինքին դատապարտելով։ Այնպէս որ Միքայէլ Բալէօլոկ, 1261ին, վիպակ պատահարով երբ վերագրաւեց մայրաքաղաքը, այլեւս թուրք զօրեղ ազգէն չրջապատուած իր գերդաստանին 192 տարի երկարէզ տկար վարչութիւնը, անցեալ փառքի աղօտ մէկ վերջալոյսն էր։ Հին «Իմէյոս» կայսրութիւնը հազիւ Թրակիոյ մէկ մասին կը տիրէր, երբ Օրխանի (1326 — 1328) տպած դրամներուն վրայ երեւցող նկարը, ուր Մարիամ Աստուածածինը կ՚երեւի ձեռամբարձ աղօթէզ՝ Պոլսոյ ժանեկաւոր ամբարտակներէն չրջապատեալ։

Երբ Ֆաթիհ Մուհամմէտ Բ. 1453 Մայիսի վերջ Իսթանպուլի տիրեց, նոյն չաբթուն Քաբամ փաշա թէրատէի մէջ գումարուող պետական համաժողովի մը ներկայութեան պաշտօնապէս տեղեկագիր մը պատրաստեցաւ, վաւերագիր մը, որ յաւտակօրէն կը բացատրէ Իսթանպուլի գրաւման հետեւանքով նոր պետութեան փոխանցուած գոյքերուն ինքնութիւնը։

Ֆաթիհ Մուհամմէտ Բ. հետեւեալ չնորհաբաշխութիւնն ըրած է։

Նախ պետական ու հանրօգուտ չէնքերու, նաւերու մթերանոց և առ հասարակ լքեալ խանութներու մէջ գտնուող չարժուն առարկաներն, որոնք հոն ծովակալութեան հրապարակը փոխադրուելով կուտակուած էին, ամբողջապէս բաժնուեցան պատերազմին մասնակցող 170 հազար զինուորներու։

63,000 սովորական զէնք նոյնքան ընտրեալ զինակիրներու։

3,000 բնակարան կրօնաւոր դասուն, իրենց աստիճանին համեմատ։

300 ապարանք էէնիչէրիներու պետերուն։

70 ապարանք փաշաներու։

7 չքեղ ապարանք եպարգոսին և խորհրդականներուն։

Իսկ կայսեր անձնական յատկացուածքներէն էին.

20,000 քէսէ բիւզանդական ոսկի։

3,000 բնակարան Քարաման-Ճէնէր թաղերուն մէջ։

2 պէզէսթէն, այսինքն արդի ոսկերչաց չուկան Սանտալ և ձէվահիր պէզէսթէնին։

7,000 խանութ, վաղֆ եղած։

3,800 գերիներ էսկի և եէնի Սէրայ պալատներուն ծառայութեան յատուկ։

Շարժուն գոյքերուն մէջ նշանաւոր Այա Սոֆիայէ փոխադրուած էր այն վիթխարի քարէ արձանը որ ներկայիս Գաբըմփաշա Օգ Մէյտանի ըսուած դաշտը զետեղուած էր և գործածեցին իրը կոթող նպատակակէտ աղեղով նշանառութեան։ Հոն տեւական փորձեր կ՚ըլլային։ «Օգ Մէյտանը» անուամբ յիշեցին և արձանին դիպող նետին «թուք օգուս» մակդիրը կը տուէր։ Ահմէտ Ա.ի (1603—1617) օրով ծածկուած ու ջախջախուած վիճակի մէջ գեռ գոյութիւն ունի հղեր այդ արձանը, որ յետոյ անհետացեր է։

Վերոյիշեալ բաժանումէն վերջ, մինչդեռ զինուորական ուժեր պետութեան ծայրամասերը փոխադրուած էին, Ֆաթիհ Իսթանպուլի բնակչութիւնը աւելցնելով մայրաքաղաքը չէնցնելու և բարեզարդելու գործին ձեռնարկեց։

Բոլոր կուսակալութեանց հրաման տրուեցաւ ամէն դիւրութիւն ընծայել Պոլիս գալ ուզողներուն, բացատրելով թէ Իսթանպուլի վերաչինութեան ձեռնարկուած էր և այդ պատճառաւ ամէն տեսակ արհեստաւորներու տեւական զբաղում կայ և կառավարութիւնը հոգատար պիտի ըլլայ անխտիր։ Գաւառի տարբեր խաղալիքներէն կարաւաններով եկող ժողովուրդը. բարձրագոյն որոշմամբ, իրարմէ անջատ, հետեւեալ թաղերուն մէջ բնակութիւն հաստատեցին և համախմբուեցան։

Թումէյլի եէնի Շէհիրէ (Լարիսա) եկողները՝ եէնի Մահալլէ (Մամաթիա)

Մօռայէ և Ճունաստանէ գաղթող Ճոյներ — Ֆէնէր Գաբուսու

Սելանիկի Հրեաները — Թէքիր Սէրայ և Պալաթ

Անատոլուէն Ագաարայի բնակիչները հաստատուեցան Ագաարայ թաղը

Ակխա, Գազա և Ռէմլէէ, Պալեսթինէ եկողներ՝ Թահտա Գալէ

Ալպանիացիներ — տեղաւորուեցան Սիլիվրի Գաբու

Սպանիացի Հրեաներ — Հասքէօյ

Մօտաւոր Անատոլուէ եկողներ — Սկիւտար

Թօգատէ և Սիվասէ գաղթող Հայեր — Սուլու Մանասթիր

Մանիսայի բնակիչները — Մահմունճու մահալլէսի Երկէրի քաղաքէն – եալիրոսցիները Էյրի Գաբու

Էմրնեցիները — Էմրնէ Գաբու

Պրուսացիներ — Էյուպ Սուլթան

Գարամանցիները՝ Պէօյիւք Գարաման-Ֆաթիհի մզկիթին արեւելքը

Գոնիացիները՝ Պիւյիւք Գարաման

Ֆաթիհի ալեւմուտքը և Զէյրէքթիւրէցիներու յատկացուած էր Վէֆա թաղը

Զարշամպա, Սամսուն քաղաքացիներու — Զարշամպա թաղը

Գասթամունցիներու — Գադանճը մահալլէսի (Գումգաբու)

Տրապիզոնցի Լազերը — Պայազիտ արդի մզկիթին բոլորտիքը

Կէլիպօլուէ եկողներ Գաբըմ փաշա

Իզմիրցիները Պէօյիւք Կալաթա — Ծովեզերքը

Ֆրէնկ և օտարազգիներ Պիւյիւք Կալաթա — բարձունքը

Սինոպ, Կիրասոն և Պաֆրացիներ — Թօփհանէի կողմը

Այս կարգադրութեան շնորհիւ Իսթանպուլի բնակչութիւնը քիչ ատենուան մէջ կրկնապատիկ աւելցած էր։

Մայրաքաղաքին տիրանալէ յետոյ Մուհամմէտ Բ.ի հրամանով կառուցուած չէնքերն անցողակի կը յիշենք առաջիկայի մէկ քանիներու մասին աւելի ընդարձակ գրելու մտադրութեամբ։

Ա. Թումէլի Հիսարի բերդերը որ Իսթանպուլի գրաւումէն տարի մը առաջ 1452ին կանգնած են։

Բ. Էյուպի մզկիթը որ 1453ին հիմնեցին, սակայն մեծ փոփոխութիւն տեսեր է հիճրէթի 1018 թուականին (1609) ինչպէս կը կարդանք հաղրէթի էյուպի դամբարանը զարդարող գրաւոր յիշատակներուն վրայ։

[Շար.]

ՌԱՏԻՕԼԻՆ

Հրաշալի նիւթ մըն է որ թէ՛ գեղեցկութիւն կը ստեղծէ, թէ՛ կ'ամբողջացնէ գայն։

Սա գեղեցիկ դէմքը լուսաւորող արեւը՝ անկասկած մարգարտանման ատամնաշարքն է։

Բայց այդ ակռաներուն կենդանութիւնն ալ անկասկած

ՌԱՏԻՕԼԻՆ Է

Դուք ալ կրնաք նոյն գեղեցկութիւնը ձեռք բերել, բայց ասոր համար պայման է օրական երկու անգամ

ՌԱՏԻՕ-ԼԻՆՈՎ

խոզանակել ձեր ակռաները։

PASTİL FOR PASTİLFOR PASTİL FOR PASTİLFOR PASTİL FOR

ԲԱՄԹԻ ՅՕՐ գործածողները հարբուխ, հնչարգելութիւն և կոկորդի ցաւ չեն ունենար։

ՅԱՐՈՒԹԻՒՆ Կ. ՔԷՉԷՃԵԱՆ

ԻՒ ԱՃԱՌԱՏՈՒՆ ԿԵՐՊԱՍԵՂԻՆԱՑ

Ամէն տեսակ ատաղձեայ տակառ և առաջնակարգ կերպասներ

Գալաթիա, Հաւուզճը փողոց, թիւ 36

Մեր վաճառատեսակին առաւտուր ընդունելը կրնան ընել ամէն տեսակ երթ չպիտի խանգարուին, որովհետեւ մեր անշեղ և ամբողջ ուշադրութիւնն է՝

ՊԱՏՈՒԱԽՈՒԹԻՒՆ
ՈՒՂՂԱՄՏՈՒԹԻՒՆ
ԵՒ ՓԻՉՈՎ ԳՈՀԱՆՆԱԼ

GRİPİN

ԱԱԽԱԳՈՑՆ ԿՈՒԺԻԶՆ Է

ԿՐԻԶԻՆ

ԿՐԻԶԻՆ

Զլային ցաւերը անցագակիք են թէեւ, սակայն ախտարերը կը մաքիցընեն մարդուս աչքին և պատճառ կ'ըլլան զօրէն բացակայ ձեալու և կեանքը դառնացնելու։ Քինզրեա փոքրիկ քաշէ մը

ԿՐԻԶԻՆ

ամբողջ ցաւերը կարճ ատենի մէջ կ'անցընէ և առողջութիւնն ու հանգիստը կը վերադարձընէ մարդուս։

ՀԱՋԻ ԴԵՂԵՐՈՒՆ

ԼՄԷԶ

ԱՄԷՆԷՆ ԶՕՐԱՒՈՐՆ Է

ԵՒ ԱԶԴԵՑՈՒԹԻՒՆԸ

ՎՃՌԱԿԱՆ

ՓՕՓԼՈՒ ճագի դեղէն կրնաս օգտուիլ ճաճանչներդ մանուկներդ

ՓՆՏՈՒԵՑԻՔ
ԱՀԱԼԻՆ
ՃՈՒԽ ԵՒ ԸՆՏԻՐ
ՆԻՒԹԵՐՈՎ

ԶԳՈՒՇԱՑԷՔ ՀԻԻԱՆԴՈՒԹԻՒՆՆԵՐԷ

Հարբուխ, կոկիք, տիֆ-թէրի և այս տեսակ վարակիչ հիւանդութիւններ մարդու կը փոխանցուին քիթէ, բերնէ և կոկորդի ճամբով

ԱՔՐԻՏՕԼ

մի քրտինքերու թափանցումի ճամբաները կը խցէ, կը հականերխէ և արգելք կ'ըլլայ մի քրտինքերու աղչաւին։ կը դարմանէ կոկորդի և կոկորդի նշխիններու բորբոքումները։

Ամէն դեղատան կայ

15 հատնոց տուփը 35 ղրշ., 40 հատնոց 70 ղրուշ։ (B)

ՄԱԿԱՐԱՆ

18 Յունուար 1937 ԲՇ.

ԹՂԹԱԴՐԱՄՆԵՐ

Պանք Օթոման	244.–
Թրքական ոսկի	1043.–
Սթերլին	621.–
Լիրէթ	130.–
Ֆրանք Ֆրանսական	116.–
Զուիցերական Ֆրանք	575.–
Գերմանական Ֆրանք	85.–
Տրահմի	23.–
Լէյ	14.–
Լէվա	23.–
Տոլար	126.–
Ռայխսմարք	26.–

ԳԱՐՏԱԹՈՒՂԹԵՐ
ԵՒ ԲԱԺՆԵԹՈՒՂԹԵՐ

Բրէմի Յոնսիէ	1903	102.50
» »	1911	96.50
Ներքին փոխառութիւն		99.25
Սըվաղ		99.75
Անատոլու պարտաքաղաք Ա.Բ.		36.20
Պօն Անատոլու		39.20
Անատոլու բաժ.		22.–
Պանք Օթոման Բ.ԺՆԹ.	Ֆր.	50
Թրամվէյ բաժ.		17.50
Րէժի		1.80.–
Շէրքէթի Հայրիէ		16.–
Իշ Պանքասը		10.20
Պօմոնթի		9.70
կեդր. Դրամատուն		96.–
Քարափ		10.10
Տէրքօս		11.25
Սիման Ազպան		13.30
Իզմիր Թիւրք Ա.		23.–.–
» » Բ.		21.40

ԱՐԻՒԱԾՔԻՑ ԴՆԿՈՒՄԻՒՐ

Հրամ մի կեցցնա մի յառնայ
Ի մահուանէ ոչ ոք ի մեզ,
Ոչ յարեան ի գերեզմանէ,
Ոչ ելանէ ի դժոխոց,
Ոչ ոք ի մեզ ոչ ոք ի մեզ
Ոչ ոք ի մեզ ոչ ոք ի մեզ
Ոչ ոք ի մեզ ոչ ոք ի մեզ