ՀԻՄՆԱԴԻՐՔ՝
ՄԻՍԱՔ ԵՒ ՍԱՐԳԻՍ ԳՕԶՈՒՆԵԱՆ
ԱՐՏՕՆԱՏԷՐ՝ ՄԵԼԻՔ ԳՕԶՈՒՆԵԱՆ
Հասցէ՝ Խաթանպուլ, Ֆինճանճըլար Ալեամէք տպարան
ՀԵՌԱՁԱՅՆ՝ 23480
SAHİBİ
Melik Koçunyan

JAMANAK
ԺԱՄԱՆԱԿ

ԺՕՂՈՎՐԴԱԿԱՆ ՕՐԱԹԵՐԹ

ԵՐԿՈՒՇԱԲԹԻ
2
ՆՈՅԵՄԲ. 1936
28ՐԴ ՏԱՐԻ
ԹԻՒ 11034
ԳԻՆ
4
ՂՐՇ.
Telefon: 23480

ԱԹԱԹԻՒՐՔ ԵՐԷԿ ԽԻՍՏ ԿԱՐԵՒՈՐ ՁԱՌՈՎ ՄԸ ԲԱՑԱՒ ԱԶԳԱՅԻՆ ՄԵԾ ԺՈՂՈՎԸ

ՄԵԾ ԱՌԱՋՆՈՐԴԸ ՆՈՐ ՈՒՂՂՈՒԹԻՒՆՆԵՐ ՏՈՒԱՒ ԱԶԳԻՆ

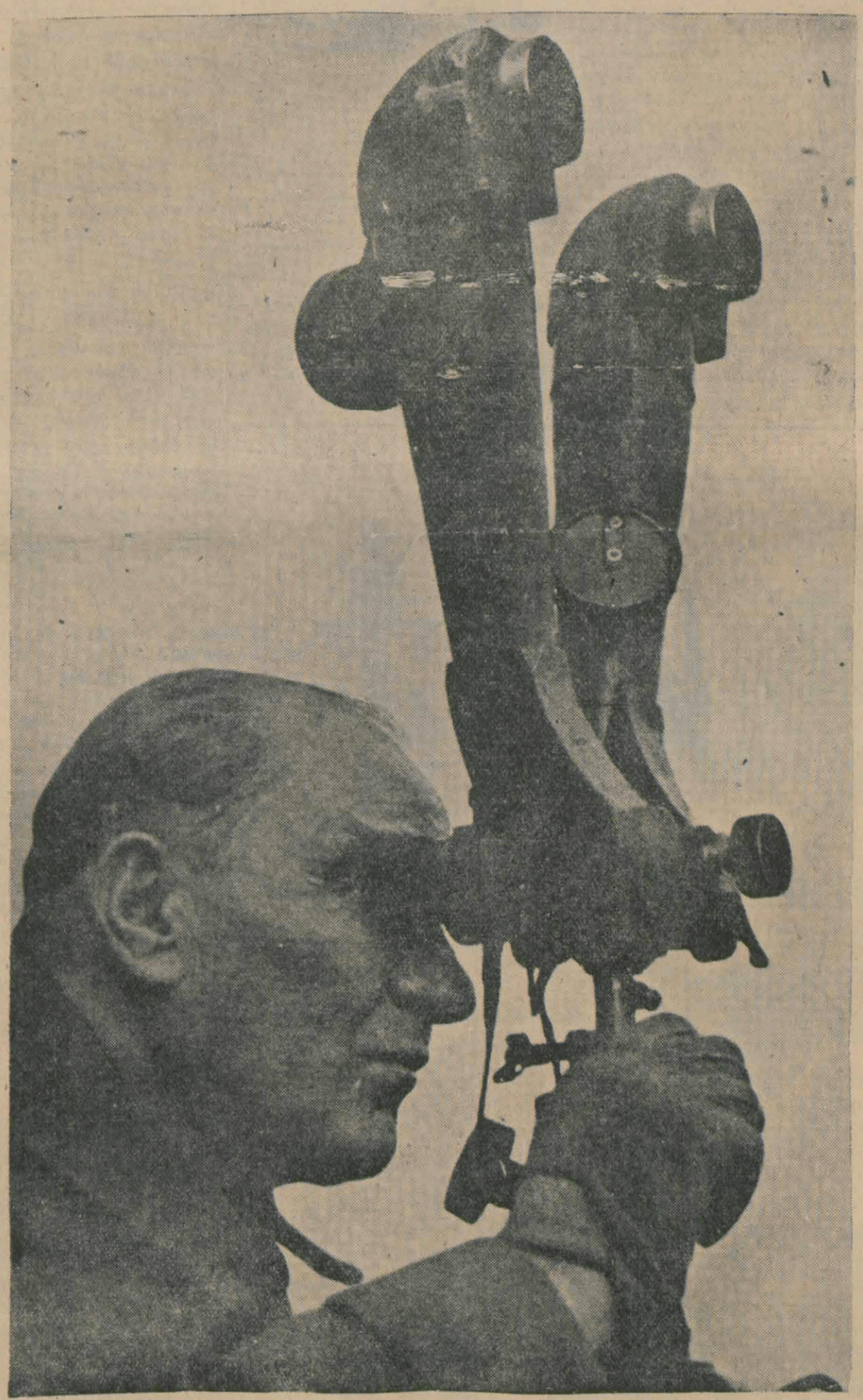

Երկիրը օրէ օր բարձրացնող եւ ժողովուրդին բարօրութեան նպաստաւոր ցոյց տուող

ՄԵՐ ՄԵԾ ԱՌԱՋՆՈՐԴԸ

Այս միջոցիս մեր ազգը գիտէր ցեղին գբաղեցնող գլխաւոր եւ մեծ խնդիր մը կայ, այն է, իրական տէրը բուն թուրք եղող Իսկէնտէրունի, Աճթաֆիոյ եւ ուրիշներու նախադասագիրը: Աւար վայ լրջութեամբ եւ վճռապէս կանգ առնել ստիպուած ենք:

Ազգ. Մեծ ժողովը երէկ բացուեցաւ ժամը 14ին: Ներկայութիւնը մը լեցուած էր ժողովասրահը: Օտար դեսպաններու յատկացուած օթեակները անբաւական էին: Հանրապետութեան նախագահ օթեակին կից օթեակը կը գտնուէին Սովետ Օդանաւային Միութեան նախագահ Զօր. Էյտէման, սովետ դեսպան Գարախան եւ բարձրաստիճան օդանաւորդ Օր. Նիքօլա Էվա:

Դեր ատենապետ Բաֆէյթ Ճանիթէզ ատենական գործողութիւններէն ետքը, ներկայ երեսփոխաններուն մեծամասնութիւնը ըլլալը յայտարարելէ վերջը խօսքը տուաւ Հանրապետութեան նախագահ Քամալ Աթաթիւրքին, որ խօսեցաւ իր պատմական հոյակապ ճառերէն մէկը եւ ըսաւ.—

Ազգին յարգելի փոխանորդները.— Կ'ողջունեմ ձեզ սիրով ու յարգանքով: Այսօր կը բանամ ես. տարիին Բ. նստաշրջանը: Անմիջապէս ըսեմ թէ համոզուած եմ որ ձեր աշխատութիւնները այս տարի ալ նոր բարեփոխումներ եւ յառաջդիմութիւններ պիտի բերեն երկրին ու ազգին գործերուն մէջ:

Թուրք ազգը՝ անցած տարի ցոյց տուաւ ուժով եւ ժիր կենսունակութիւն մը սիրայօժար, հանդարտ եւ բարեկարգ ընթանալով դէպի ազգային եւ մարդկայնական իտէալը:

Վարչական եւ դատական մարզերուն մէջ ձեռք բերուած արդիւնքները՝ հրճուանք պատճառեցին քաղաքացիին, անտեսութեան բոլոր ճիւղերուն մէջ եւ երկրին ամէն կողմը Թուրքերը աշխատեցան բացարձակապէս վստահ իրենց անձին եւ իրենց պետութեան վրայ:

Ազգը եւ կառավարութիւնը

Հանրապետութիւնը՝ իր նոր եւ ամուր հիմերով թուրք ազգը դրաւ ապահով եւ հաստատուն ապագայի մը ճամբուն վրայ: Ո՛րքան անցնին տարիները, ազգային գաղափարը աւելի արդիւնաւէտ, վստահութեամբ աշխատելու եւ փափաքելով յառաջդիմելու ձեւով աւելի աչքառու կ'ըլլայ: Այսկա շատ կարեւոր է մեզի համար, որովհետեւ մենք ազգին գիտակցութեան եւ ազգին միութեան մէջ միայն կը տեսնենք ազգին գոյութեան հիմերը:

Գոհացուցիչ է ժողովուրդին եւ կառավարութեան գործակցութիւնը:

Ձեռք առնուած վարչական ու անտեսական միջոցներուն կիրարկութեան մէջ, ժողովուրդին՝ կառավարութեան ուժ տալու մասին ցոյց տուած եռանդը գոհունակութիւն եւ

ԿԱՏԱՐՈՒԱԾ ԵՒ ԿԱՏԱՐՈՒԵԼԻՔ ԳՈՐԾԵՐՈՒՆ ՃՇԳՐԻՏ ՀԱՇՈՒԵԿՇԻՌԸ

հպարտութիւն կը պատճառէ միշտ:

Ազգի մը համար մեծ բարիք մըն է պետութիւնն ու կառավարութիւնը որպէս իր իսկ սեփականութիւնը, իր պաշտպանը ճանչնալը: Թուրք ազգը այսպէս կը նկատէ Հանրապետութիւնը, ամէն տարի տեսնելով անոր տուած պտուղները:

Մշակութի շարժում

Նախակրթութիւնը տարածելու մասին պարզ եւ գործնական միջոցներ ձեռք կ'առնենք: Նախակրթութեան մասին մեր նպատակն է ընդհանրացնել զայն: Ազգին գլխաւոր գործն է ասիկա: Արհեստից եւ թէքնիք վարժարաններու խնդրանքը օրէ օր կ'աւելնայ: Ուրախութեամբ կ'ըսեմ ասիկա եւ կ'աւելցնեմ թէ ամէն կերպով աւելի քայլերիչ է այս շարժումը:

Բարձրագոյն կրթութիւնները՝ համալսարաններու, գեղարուեստի մասնաւոր ուժ պիտի տրուի: Հաճոյքով կը յիշեմ թէ երաժշտանոց մը եւ թատերական կաճառ մը պիտի հիմնուի Անգարայի մէջ:

Թուրք լեզուն եւ թուրք պատմութիւնը

Կ'ուզեմ գովեստով յիշատակել այն լուրջ եւ յարատեւ ջանքերը, զոր թուրք պատմութեան եւ թուրք լեզուաբանական ընկերութիւնները կ'ընեն մեր մեծարժէք կրթական գործակատարին առաջնորդութեամբ, ամէն օր պատմական ու լեզուական նոր հրնդումներ բանալով: Վստահաբար կրնամ ըսել որ այս երկու ընկերութիւնները մթութեան մէջ թաղուած պատմական եւ լեզուական եղելութիւններ մէջտեղ հանելով ուշագրաւ եւ խորհրդածութեան արժանի նպաստական պարտականութիւն մը կը կատարեն ոչ միայն թուրք ազգին, այլ նաեւ բովանդակ գիտական աշխարհին հանդէպ:

(Շարք. Բ. էջ)

ՆԱՀԱՏԱԿ ԷՐԻՊԷ

որուն յուղարկաւորութեան հանդէսին ծաղկեպսակ մը ղրկեց եռակօսաւ վարչապետ Մ. Սթօյատինովիչ:

Մեծ Առաջնորդին ցոյց տուած ուղղութիւնները կատարեալ ձեռնհասութեամբ գործադրող մեր անզուգական վարչապետը Իսմէթ Ինէօնիւ եւ անոր գործունեայ ընկերը Տօքթ. Արաս

ԱՆԳԼԻՈՅ ԷՏՈՒԸՐՏ ԹԱԳԱՒՈՐԸ ՈՐՈ՞Ւ ՀԵՏ ՊԻՏԻ ԱՄՈՒՍՆԱՆԱՅ

ԷՏՈՒԸՐՏ ԹԱԳԱՒՈՐԸ Ի՞ՆՉՊԷ՞Ս ՁԱՆՁՏԱՒ ՏԻԿԻՆ ՍԻՄԲՈԼՆԸ

ԴԵՐԿՈՄՍՈՒՀԻ ԹԷԼՄԱ ՖԱՐՆԷՍ ԼՈՆՏՈՆԷՆ ԱՄԵՐԻԿԱ ՓԱԽՉԵԼԷՆ ՎԵՐՋ

ԿԱԼԼԷՍԻ ԻՇԽԱՆԻՆ ԱՋՔԷՆ ԻՆԿԱԾ ԷՐ

ԷՏՈՒԸՐՏ ԹԱԳԱՒՈՐԷՆ ՓԱԽՉՈՂ ԿԻՆԸ ՆՇԱՆՈՒԵՑԱՒ ԱՂԱԽԱՆԻ ՏՂՈՒՆ ՀԵՏ

(Շար. երէկի թիւէն)

Ինչո՞ւ տառապեցաւ իշխանը

Սէյնթ Ճէյմսի պալատէն ամէն անգամ ըրածին նման, ի զուր տեղ հեռաձայնեց և անկէ ետք սկսաւ Նիւ Եօրք հեռաձայնել Թէլմային։

Այս անգամ Ամերիկացի կինը սրտմտեցաւ Կալլէսի իշխանին սիրային յարաբերութիւններէն և անպատասխանի ձգեց անոր հեռաձայնը։

Այս միջոցներուն էր Տիկին Ֆրանք Սթօս, որ Թէլմայի ազգականուհին էր, զայն ծանօթացուց Հնդիկ Ագա Խանի տղուն, իշխան Ալի Խանի,

Ալի խան ամերիկացի կին մը գրաւելու չափ գեղեցիկ երիտասարդ մըն էր, թուխ, ուժով և կրթեալ, անհաւատալի հարստութեան մը տէր Իռանցի մը որդի, այդ դիշեր գրաւեց Լէյտի Թէլման, այնպէս որ մէկ երկու օր ետք նշանուեցան անոնք։

Եւ ահա՛, Ալի խան նշանածին առաջարկեց դէպի Եւրոպա ճամբորդութիւն մը ընել և թէեւ Լէյտի Թէլմա չի յօժարեցաւ նախապէս, սակայն իր իսօսեցեալին տրտունջներուն վրայ հաւանեցաւ. նշանած զոյգը Քուին Մէրի անդրատլանտեան չոգնաւով անգլիական ափերը հասաւ։

Թագաւորը իսկոյն լուր առաւ, և Պալմօրալի պալատը հրաւիրեց զոյգը կէսօրուան ճաշի։

Թէլմա չմերժեց հրաւէրը միայն պատասխան տուաւ թէ իր մէկ ընկերուհին հետ պիտի գայ։

Հետն առաւ իր հին դպրոցական ընկերներէն Մատամ Սիմբսընը և անոր ամուսինը ու գնաց Պալմօրալի պալատը։

Փառաւոր դահլիճին մէջ ճաշասեղանին առընթեր չորս աթոռ կար։

Թագաւորը Մատամ Սիմբսընի քովը նստաւ, իսկ ամուսինը և Տիկին Թէլմա դիմացը նստան։ Այս կոչունքէն ետք Թէլմային աստղը մարեցաւ և Քինկին սրտին սիրեց՝ Տիկին Սիմբսըն։

Տիկին Թէլմա Ֆարնէզ և Տիկին Սիմբսըն զիրար կը ճանչնան իրենց տղայութեան առենէն ի վեր, անոնք այնքան իրարու կը նմանին որ, շատեր քոյրեր կը կարծէին զանոնք։

Միեւնոյն սեղանին վրայ ուտած են և բնաւորութիւնով ալ իրարու կը նմանէին, կը սիրէին սբօրը և գրեթէ յար և նման կերպով կը հագուէին։

[Շար.]

ԻՐԱՔԻՆ ԽՆԴՐՈՅՆ ՄԷՋ

ԳԵՐՄԱՆԻՈՅ ՄԱՏԸ ԿԱՅ ԵՂԵՐ

ՁԱՓԷՐ ՓԱՇԱՆ Ի՞ՆՉՊԷՍ ՍՊԱՆՆԵՑԻՆ

ԲԱՐԻԶ 1.— Թերթերէն չատերը Իրաքի դէպքերուն մէջ գերման բօթականին հետքերը կը նշմարեն և այս առթիւ դիտել կուտան թէ Եգիպտոսի, Պաղեստինի, Սուրիոյ խառնակութեանց և ամբողջ արաբ երկիրներուն մէջ Նացի բրօթականը մեծ գեր կատարած է։

Հրեաներու հանդէպ մեծ նողկանք զգացող արաբները Հիթլերի քաղաքականութեան յարելով Գերմանիոյ հրէհալած գործունէութեան յարմարցուցին իրենց ազգային չահերը։

ԴԱՄԱՍԿՈՍ 1.— Իրագի նախորդ վարչապետը դժուարութեամբ կրցած է հեռանալ Իրաքէն և վերջապէս յաջողած է Դամասկոս գալ։ Վարչապետը իր ճամբան չարունակելով Պէյրութի ժամանած է։

Ճաֆէր փաշան ինչպէս սպաննեցին

ԳԱՀԻՐԻ 1.— Ա.անուած տեղեկութեանց համաձայն Իրաքի նախորդ պատերազմ. նախարար Ճաֆէր փաշան հետեւեալ ձեւով սպաննուած է.

Ճաֆէր փաշա, թագաւորէն իր ստացած հրահանգին վրայ ճամբայ ելած էր Պէքիր Սըդգըի հետ բանակցելու։ Այս միջոցին սպայ մը իր դէմը ելլելով ատրճանակը քաշած և սպաննած է Ճաֆէր փաշան։

Sihhat...

HAVAGAZI ŞOF-BENİ

ԱԹԱԹԻՒՐՔԻ

ՊԱՏՄԱԿԱՆ ՄԵԾ ՁԱՌԸ

(Շար. Ա. էջէն)

Ալեճաքէօյիւքիւ մէջ Թուրք Պատմութեան Ընկերութեան ըրած պեղումները երեւան հանեցին Թուրք պատմութեան 5500 տարուան նիւթական հին ապացոյցներ, որոնք պիտի հարկադրեն խորապէս վերաքննել համաշխարհային մշակոյթի պատմութիւնը։

Դաղթականներու գետեղումը

Մեր զբաղումներէն մէկը եղած է մայր հայրենիքին մէջ գետեղել մեր գաղթական հայրենակիցները։ Ամէն միջոցներ կը հայթայթենք այս գաղթականները չուառով արտադրող ընելու համար։ Ձեռք բերուած արդիւնքները խոստումնալից են։ Պիտի չարունակենք այս ընթացքով։

Երկաթուղիներ

Պիտի իրականացնենք երկաթուղիներու շինութեան ծրագիրը։ Փափաքելի է որ միջոցներ ըլլան ճամբաներու և կամուրջներու շինութեան համար։ Ամէն պարագայի մէջ անհրաժեշտ է աւելցնել ջրաչխատանքները։

Հեռաձայնն ու ռատիօն

Հեռաձայնի գիծը կ'ընդարձակի երկրին մէջ, ծրագրի մը համաձայն։ Կը յուսամ թէ քիչ առենէն ռատիոյի լաւ կայան մը պիտի ունենանք։ Մեծ կարեւորութիւն կուտամ օգտին առեւտրական հաղորդակցութեան որ պիտի ընդարձակուի կանոնաւոր կերպով։

Ազգային տնտեսութիւն

Ուրախութիւն կ'զգանք տեսնելով ազգային գործունէութեան զարգացումը, տնտեսութեան ամէն ճիւղերուն մէջ։ Երկրագործութեան մէջ կիրարկուած նոր մէթոտն ու նոր մեքենաները չուտով պիտի տան իրենց արդիւնքը։ Ամէն կողմ համակրանքով կ'ընդունին քօօպէրատիֆի կազմակերպութիւնները։ Պէտք է աւելի կարեւորութիւն տալ հիւանդութեանց դէմ մղուած պայքարին։ Դժուելի չանքեր կ'սպառեմ Ազգ. Մեծ Ժողովէն, որ գլուխ հանէ հողերու օրէնքը։ Բացարձակ պէտք է որ ամէն Թուրք հողագործ ընտանիք ունենայ իր սեփական հողը, ուրկէ կը քաղէ իր սնունդը։

Մեր առեւտրական յարաբերութիւնները օրէ օր կը լայնանան. կ'աշխատինք աւելցնել ու դիւրացնել մեր արտածումներն ու ներածումները։ Լրջօրէն կ'իրականացնենք մեր ճարտարարուեստի ծրագիրը։ Ճարտարարուեստի ամէն ձեռնարկ իր միջավայրին մէջ կը բերէ բարգաւաճում և քաղաքակրթութիւն։

Հանքերու շահագործումը առաջ կը տարուի կանոնաւոր կերպով. Արթվինի մէջ սկսաւ պղինձի հանքերէն մէկը բանիլ։

Ազգ. Մեծ Ժողովի ուշադրութեան պիտի յանձնեմ փոքր վարկի խնդիրը։

Մեր ելեւմուտը

Մեր ելեւմուտքը կը գրանուի դրական և արդիւնաւէտ վիճակի մը մէջ։ Մեծ կարեւորութիւն կը տրուի հաւասարակշռութեան գործին. մեր հաստիքները օրէ օր կ'աւելնան։ Ապրուստը ժամանցնելու միջոցներ ձեռք պիտի առնենք. պիտի չանանք տուրքերը իջեցնել։ Տուրքերուն գանձումի եղանակը բարեփոխելու միջոցներ կը խորհուի։ Միւս կողմէ, պէտք է քաղաքացիներուն հասկցնել թէ իր ամէնէն կարեւոր պարտականութիւնն է պետական գանձին տուրք վճարելը։

Ազգային Պաշտպանութիւնը

Սիրելի ընկերներ.— Դէպքերը կ'արդարացնեն այն կարեւորութիւնը զոր մենք տարիներէ ի վեր կուտանք ազգային պաշտպանութեան համար։ Գոհ ենք մեր բանակին աշխատութենէն և այն եռանդէն զոր ազգը կը ցուցնէ հայրենիքին պաշտպանութեան համար։

Ժողային սպառազինութեանց մեծ կարեւորութիւն կուտանք։ Մեր մեծ փափաքն է լաւ զինուած և մարզուած նաւաստիներ պատրաստել։

Կը մաղթեմ որ զարգացնէք ձեր գործունէութիւնը։

Միջազգային տեսակէտով

Միջազգային տեսակէտով խաղալ դէպքեր տեղի ունեցան տարի։ Այս մասին նախ չիշեմ Էտուըրտ Ը. Թագաւորին անպատկառ այցելութիւնը և նեղուցներու ռէժիմին կիրարկութիւնը։ Անկարելի երկու կառավարութեան յարաբերութեանց վրայ բարերար ազդեցութիւն պիտի գործէ այն անձնական բարեկամութիւնը զոր ունեցայ և բարեկամութիւնը որ ստեղծուեցաւ Անգլիոյ Թագաւորին հետ։

Մոնթրէօյի պայմանագրութիւնը վերահաստատուեցաւ. Թուրքիոյ վանդակ տիրապետութիւնը նեղուցներուն վրայ։ Ամէն վերջը ստացած է ո եւ է մարտանաւի պարզմիկ վիճակի մէջ նեղուցներէ անցնիլ։

Մասնաւոր գոհունակութեամբ չիշեմ որ Մոլէթէ Հանրապետութեան հետ 15 տարիէ ի վեր չարունակէ մեր բարեկամութիւնը առաջիւ օրէն մինչեւ այսօր նոյն ուժով և անկեղծութեամբ։ Ճոյք պատճառեց մեզի Ա.Փաշայի արտաքին գործոց նախարարի և եուկոսլաւիոյ մեծայարգ վարիչ պետին այցելութիւնը։ Եղբայրական կապերով կապուած ենք Պալքանեան երկիրներու հետ և արտաքին քաղաքականութիւն ունինք մեր միւս նակից ու բարեկամ երկիրներուն հետ։ Հաճոյքով կը յայտնեմ թէ Թուրքիոյ բարւոք յարաբերութիւն կը պահպանէ բոլոր երկիրներուն հետ։

Իսկէնտէրուն եւ Անթաքիոյ

Օրուան կարեւոր խնդիրը այս պահուս առաջ իրիկուն կը պատրաստէ Թուրք ազգը՝ ճակատագիրն է կէնտէրունի և Անթաքիոյ որ կանոնութեան մէջ կը պատկանի Թուրք տարրին։ Պարտաւոր ենք ջօրէն և վճռական կերպով կենսագործել վրայ։ Այս մէկ կարեւոր խնդիրն է որ գոյութիւն ունի և Միջերկրական մէջնե, որուն բոլոր մութեան մեծ կարեւորութիւնը ճանչնք մենք։ Անոնք՞ որ այս պարզ իսկութիւնը գիտեն և իրաւունքի արդարութիւնը կը յարգեն, ինչպէս կը գտնեն այն չահագրգռութիւնները կուտանք այդ տեղերուն։

Ազգին պատասխանատու փոխնէր, ձեր աշխատութիւնները են։ Ձեր արդիւնաւոր աշխատութեանց մէջ, ձեզի հետ է ազգին։

Ազգ. Մեծ Ժողովին նիստը բնաւրեցաւ Ապտիւլհալիք

ԵՍ ՊԻՏԻ ՓՐԿԵ

ԱՄԵՐԻԿԵԱՆ ԺՈՂՈՎՐԴԱՊԵՏՈՒԹԻՒՆ

Կ'ԸՍԷ ԲՈՒԶՎԷԼԹ

ԵՒ ՍԱԿԱՑՆ ԼԱՆՏԸՆ ԱՒ ԿԸ ԳՈՐԾԷ

ՆԻՒ ԵՕՐՔ 1. Մօլխըսըն Ազգային կարսրնի մէջ Բուզվէլթ ճառախօսեցաւ և ըսաւ թէ իր նպատակն է ամերիկեան ժողովրդապետութիւնը վերանորոգել և թուեց խաղաղութիւնը պահպանելու համար ըրած ջանքերը։

Նախագահը չարունակելով իր ծրագիր-ճառը, ըսաւ.

«Խաղաղութեան թշնամիներուդէմ պայքարելու ատիպուած այս թշնամիները ահա թէ ովքեր են.— Գործի ու գրամական հրաժարականներու առանձնաշնորհումներ պահանջող չարաչահութիւն կատարողներ, դասակարգերու խտրութիւն ստեղծողներ, չրջանառները հետապնդողներ և բոլոր տնտեսական չահ մը ապահովողները։

«Կառավարութիւն մը երբ դիտէ իշխաններու ազդեցութեան տակ գալ, պարզապէս աւազակներու ձեռքն իյնած մէկու մը վիճակին կ'իջնէ։

«Ինծի հետ են բոլոր անոնք որոնք պատերազմը իրենց չահու բիւր չեն բրած։»

փափաքն է լաւ զինուած և մարզուած նաւաստիներ պատրաստել։

Կը մաղթեմ որ զարգացնէք ձեր գործունէութիւնը։

Միջազգային տեսակէտով

Միջազգային տեսակէտով խաղալ դէպքեր տեղի ունեցան տարի։ Այս մասին նախ չիշեմ Էտուըրտ Ը. Թագաւորին անպատկառ այցելութիւնը և նեղուցներու ռէժիմին կիրարկութիւնը։ Անկարելի երկու կառավարութեան յարաբերութեանց վրայ բարերար ազդեցութիւն պիտի գործէ այն անձնական բարեկամութիւնը զոր ունեցայ և բարեկամութիւնը որ ստեղծուեցաւ Անգլիոյ Թագաւորին հետ։

Մոնթրէօյի պայմանագրութիւնը վերահաստատուեցաւ. Թուրքիոյ վանդակ տիրապետութիւնը նեղուցներուն վրայ։ Ամէն վերջը ստացած է ո եւ է մարտանաւի պարզմիկ վիճակի մէջ նեղուցներէ անցնիլ։

Մասնաւոր գոհունակութեամբ չիշեմ որ Մոլէթէ Հանրապետութեան հետ 15 տարիէ ի վեր չարունակէ մեր բարեկամութիւնը առաջիւ օրէն մինչեւ այսօր նոյն ուժով և անկեղծութեամբ։ Ճոյք պատճառեց մեզի Ա.Փաշայի արտաքին գործոց նախարարի և եուկոսլաւիոյ մեծայարգ վարիչ պետին այցելութիւնը։ Եղբայրական կապերով կապուած ենք Պալքանեան երկիրներու հետ և արտաքին քաղաքականութիւն ունինք մեր միւս նակից ու բարեկամ երկիրներուն հետ։ Հաճոյքով կը յայտնեմ թէ Թուրքիոյ բարւոք յարաբերութիւն կը պահպանէ բոլոր երկիրներուն հետ։

Իսկէնտէրուն եւ Անթաքիոյ

Օրուան կարեւոր խնդիրը այս պահուս առաջ իրիկուն կը պատրաստէ Թուրք ազգը՝ ճակատագիրն է կէնտէրունի և Անթաքիոյ որ կանոնութեան մէջ կը պատկանի Թուրք տարրին։ Պարտաւոր ենք ջօրէն և վճռական կերպով կենսագործել վրայ։ Այս մէկ կարեւոր խնդիրն է որ գոյութիւն ունի և Միջերկրական մէջնե, որուն բոլոր մութեան մեծ կարեւորութիւնը ճանչնք մենք։ Անոնք՞ որ այս պարզ իսկութիւնը գիտեն և իրաւունքի արդարութիւնը կը յարգեն, ինչպէս կը գտնեն այն չահագրգռութիւնները կուտանք այդ տեղերուն։

Ազգին պատասխանատու փոխնէր, ձեր աշխատութիւնները են։ Ձեր արդիւնաւոր աշխատութեանց մէջ, ձեզի հետ է ազգին։

Ազգ. Մեծ Ժողովին նիստը բնաւրեցաւ Ապտիւլհալիք

ՀԻԱՆԴԱՆՈՑԻ ՀՈԳԱԲԱՐՁՈՒԹԵԱՆ ԵՒ ՕԺԱՆԴԱԿՆԵՐՈՒ ԽԱՌՆ ՆԻՍՏԸ

Ազգ. Հիւանդանոցի Հոգաբարձութիւնը երէկ առաւտ, կէս օրուան մօտ իր շաբաթական նիստը գումարեց Եկմէդուէլի Հիւանդանոցի չէնքին մէջ։

Ներկայ էին առենապետ Տօքթ. Հ. Փէշտիմալճեան, առենադպիր Տիար Ստեփան Կիւլպէնկեան, և անդամներէն Տէտրք Աւետիս Սարաֆեան, Յարութիւն Դիմաքեան, Միհրդատ Պարոնեան և Ռուբէն Պապիկեան։ Կը բացակայէր գանձապետ Տիար Տիգրան Նիկօղոսեան, գործի պատճառով։

Ժողովը խորհրդակցութիւններ կատարեց օրակարգի վրայ գտնուող կարգ մը ընթացիկ խնդիրներու, մասնաւորաբար հաւաստարակշիռ պիւտճէի մը կազմութեան և հատկացները ապահովելու և ծախքերը կրճատելու մասին, կարելի եղածին չափ նոր պահմանութիւններով և խնայողութիւններով։

Կէս օրէ վերջ, ժամը 2ին ալ Հոգաբարձուները Թաղային Օժանդակ Մարմիններու հետ խառն նիստ մը գումարեցին, զարթնալ հիւանդանոցի մէջ և խորհրդակցութիւններ կատարելին։ Առենապետ Տօքթ. Փէշտիմալճեան և անդամները յայտարարեցին թէ իրենք այլեւս չգիտցած ըլլալով, թէեւ հրաժարիլ ու քաշուիլ ուզած են, բայց վարչական ժողովի յանձնարարութեան և պնդումներուն վրայ է որ շարունակել չուժարած են իրենց ծանր ու բազմապահանջ պաշտօնը, ի շահ Ազգին Տան, կարգ մը անհրաժեշտ պարագաներու բերմամբ, ապահովելով որ կացութիւնը բոլորովին պարզուի և օրինական նոր մարմինի մը փոխանցեն իրենց գործունէութիւնները։

Եւ պարզելով Հիւանդանոցի անհրաժեշտ ու անմիջական պէտքերը և պիւտճէի խնդրուած ու տագնապալի վիճակը, խնդրեցին որ բոլոր Օժանդակ Մարմինները ալ աւելի խանդով ու եռանդով գործի լծուին, նամանաւանդ յառաջիկայ ձմրան եղանակի և տօնական օրերու առթիւ, նոր հասոյթներ ստեղծելու և Հիւանդանոցի գրպանի օրացոյցը և տարեցոյցը (որ պիտի հրատարակուի Դեկտեմբերի սկիզբը) բոլոր թաղերու և բոլոր խաւերու մէջ առաւելագոյն չափով տարածելու և սպառելու համար։

Այս խորհրդակցութեանց ներկայ էին Պէյօղլուի, Գատրգիւղի, Սամաթիոյ, Կէտիկ Փաշայի և Օրթագիւղի Օժանդակ Մարմիններէ բազմաթիւ անդամուհիներ և անդամներ, որոնք եւս կարգ մը առարկութիւններ ընելէ վերջ, խոստացան իրենց բոլոր կարողութեամբ ու միջոցներով աշխատիլ, ամէն կերպով աւելի շատ հասոյթներ ապահովելու համար, յօգուտ Հիւանդանոցի հարիւրաւոր թշուառ ու աղքատիկ պատսպարեալներուն։

ԵՐԷԿԻ ՀՈԳԵՀԱՆԳԱՍՏԵԱՆ ՊԱՏԱՐԱԳԸ ԹՕՔԳԱԲՈՒԻ ԱՆԻԿԱՂԱՑՈՍ ԵԿԵՂԵՑԻՒՆ ՄԷՋ Ի ՅԻՇԱՏԱԿ ԳԱԼՖԱԵԱՆ ԳԵՐԴԱՍՏԱՆԻ ՆՆՋԵՑԵԼՈՑ

Թօփգաբուի Ս. Նիկողայոս եկեղեցւոյ մէջ երէկ տեղի ունեցաւ Տիար Գառնիկ Գալֆաեանի ծնողաց հոգւոյն ի հանգիստ հանդիսաւոր պատարագ և պաշտօն։

Պատարագիչն էր Տ. Զարմայր Ծ. վ. կէօղիւբեան և երգեցողութիւնք տեղի ունեցան հրաւիրեալ դպիրներու կողմէ խիստ ներդաշնակօրէն։

Եկեղեցին համակ լուսազարդուած ազգականներ և բարեկամներ փութացած էին եկեղեցի, պատուելու համար Տիար Գառնիկ Գալֆաեանի ծնողաց յիշատակը։

Ղալաթիոյ Թաղ. Խորհրդոյ կողմէ ալ անդամներ Տէտրք Հանըմեան և Պօղոսեան ներկայ կը գտնուէին ի յարգանս Տիար Գ. Գալֆաեանին որուն օգտակար ծառայութիւնը ծանօթ է ամէն Թաղին։

Պատարագիչ Հայր Սուրքը գեղեցիկ քարոզով մը ի վեր հանեց Տիար Գ. Գալֆաեանի օգտակար գործունէութիւնը և ծառայութիւնը հանգէպ իր եկեղեցւոյն և այս առթիւ յիշեց անոր նուիրատուութիւնը Ս. Նիկողայոս եկեղեցւոյ աւագ խորանի և քովընտի մասերու ոսկեզօծման առթիւ և հանգիստ մաղթեց իր ննջեցեալ հոգիներուն։

Եկեղեցական արարողութենէն վերջ ներկաներուն տրուեցաւ հոգեճաշ մը Թօփգաբուի ծանօթ ազգայիններէն և Ղալաթիոյ եկեղեցիի քարտուղար Մինաիկ Ցարութիւնեանի տան մէջ։ Սեղանի չուրջ բոլորուած թուրք և հայ հայրենակիցներ գնահատական խօսքեր կ'ուղղէին Տիար Գառնիկ Գալֆաեանի իբր ճշմարիտ թուրք, մտածող և գործող ազգային մը և առ այդ չնորհաւորեցին զինքը։

Ներկայ համակիրներու չարքին մէջ կը գտնուէր նաեւ «Ժամանակ»ի խմբագրական մարմինը։

*** Հոգաբարձութեան և Օժանդակներու անդամները երէկ այցելեցին Հաստատութեան գոմը և տեղեցին Հաստատութեան կոմը և տեղեկութիւններ առացան կովապահէն։ Լուացարանի կարգ մը անհրաժեշտ պէտքերը հոգալ և նորոգութիւնները կատարել որոշուեցաւ։ Այցելեցին նաև ծերանոցները և հիւանդարանները և տեղեկութիւններ քաղեցին պատուարեալներու և հիւանդներու վիճակին մասին, զոր Տիար Թըրիւնչ։

ԱՍԼԱՆԵԱՆ ՍՐԲԱԶԱՆ ԱՆԱԿՆԿԱԼ ԿԵՐՊՈՎ ՀԻԱՆԴԱՑԱԾ

Ծաւով կը լսենք թէ Պէյօղլուի և Ղալաթիոյ քարոզիչ Տ. Գէորգ Արքեպս կ. Արսլանեան երկու օրէ ի վեր ծանրապէս հիւանդ անկողնոյ կը ծառայէ։ Արսլանեան Սրբազան, որ Ղալաթիոյ եկեղեցիին մատաղօրհնութեան առթիւ գիմուհիներ կը կատարէր վերջերս Պոլսոյ և Բերայի կողմի հայ վաճառականներուն և ընտանիքներուն, խիստ յոգնած ու պարտասած ըլլալով իր այս յարատեւ վազքէն և խաներու և աթարթմաններու ցից ու բազմաթիւ սանդուխները էշնել-իջնելէն, իր արդէն իսկ աննպաստ առողջական վիճակը ատոնց հետեւանքով աւելի եւս խանգարուած է։

Սրբազանը ուրբաթ իրիկուն սիրտի սաստիկ բաբախումներ ունեցած և խիստ անհանգստութիւն զգացած ըլլալով, հազիւ կրցած է մինչեւ իր տունը նետել ինքզինքը։

Անմիջապէս կանչուած է Տօքթ. Մանուկեան որ քննելով զայն, խիստ ծանր գտած է վիճակը, որով բաւական արիւն առած և առնուազն չաթի մը բացարձակ հանգիստ ընել պատուիրած է։

Աւագ ապագինուամ կը մաղթենք Սրբազանին, որու առողջական վիճակը երէկ բաւական բարւոքած է, բայց արդիւնած է իրեն այցելութիւններ ընդունիլ։ Առջի օր միայն Տ. Եղնիկ Ծ. Վրդ. Պապեան այցելած է իրեն, քանի մը վայրկեան։

Ալանեան Ս.ի յանկարծական հիւանդութեան պատճառով, երէկ Թօփգաբուի հոգեհանգստեան պատարագը մատուցած է Տ. Զարմայր Ծ. Վրդ.։

ՆԵՐՔԻՆ ԼՈՒՐԵՐ

ԱԹԱԹԻՒՐՔ երէկ Անգարայի մէջ ցուցահանդէսի տունը այցելած և ձեռական աշխատութեանց և փոքր արհեստներու սրահները պտտած է։

ՊԵՐԼԻՆԻ թրք. դեսպանատան մէջ մեծ հանդիսութեամբ տօնուած է Հանրապետութեան տարեդարձը ի ներկայութեան տեղւոյն թրք. գաղութին։

ՊՐՈՒՍԱՑԻ ծխախոտները տարուէ տարի կ'աղտնուանան չնորհիւ թափուած ջանքերուն։

Մ. ՍԹՕՑԱՏԻՆՈՎԻՉ այս իրիկուն կը վերադառնայ իր երկիրը։

ՌՈՒՄԱՆԻԱՑԻՆ հազար հինդ հարիւր թուրք գաղթականներ եկած են Իսթանպուլ։ Ամսոյս վերջերն ալ 5000 գաղթական եւս պիտի գան Ռումանիայէն։

ԻԶՄԻԹԻ թղթի գործարանին պաշտօնական բացումը յառաջիկայ շաբթու պիտի կատարուի վարչապետին կողմէ։

ԱԶԳԱՅՆԱԿԱՆՆԵՐԸ
ԻՐԵՆՑ ՅԱՐՁԱԿՈՒՄՆԵՐԸ ԿԸ ՇԱՐՈՒՆԱԿԵՆ ՄԱՏՐԻՏԻ ՎՐԱՑ

ԻՏԱԼԻԱ Ի՛ՆՉՊԷՍ Կ'ՕԳՆԷ ՍՊԱՆԻՈՑ ԱԶԳԱՅՆԱԿԱՆՆԵՐՈՒՆ

Ազգայնականներու գործունէութիւն

Սէվիլ 1.— Ազգայնականները, որոնք Քարինէրիոյ ճամբուն վրայ եբէկ 6000 միլիոներ խուճապի մատնելով անոնց մեծ կորուստ տուին։ վճռական յարձակում մը պիտի գործեն Էսքուբէլի դէմ։

Օդային յարձակում Մատրիտի վրայ

ՄԱՏՐԻՏ 1.— Ընթոտներուն օդանաւերը թռիչքներ ըրին Մատրիտի վրայ։ Քաղաքը չռմբակոծին, այլ միայն վար նետեցին լրագրի ծրարներ։ Կառավարական ուժերը խորտրնկեցներով և թնդանօթի հարուածներով քաղաքը պաշտպանեցին օդանաւերուն դէմ։

Վերջին յարձակումին զոհերը

ՄԱՏՐԻՏ 1.— Վերջին յարձակումին հետեւանքով մեռան 150 և վիրաւորուեցան 300 հոգի։ Մեռելները անմիջապէս հիւանդանոց փոխադրուեցան, անոնց ինքնութիւնը ճշդելու համար։

Իտալիա ինչպէ՞ս կ'օգնէ սպանիացի ըմբոստներուն

ՄՈՍԿՈՒԱ 1.— Իտալական կառավարութիւնը լուրջ միջոցներ ձեռք առած է, գաղտնի պահելու համար ռազմանիւթի իր առաքումները։

Իտալանիւթի բեռնաւորուած շոգենաւերուն նաւապետները Թաթալուսի համար ճամբայ կ'ելլեն։ Գոց պահարան մը կը յանձնուի անոնց, որոչ ատենէ մը վերջը զայն բանալու հրամանով։ Պահարանին մէջ հրահանգ կը տրուի որ ճամբանին փոխեն և Սպանիա երթալով իրենց բեռները յանձնեն Սպանիոյ ըմբոստներուն։

ՊԱՐԻԶԻ մէջ Տէր-քօսի ջուրը տալ որոշած է քաղաքապետութիւնը։ Այս առթիւ Զըրփըճի Զայիրի և Վէլի էֆ.ի դաշտին մէջ ջուրի հակայ մղեռանոց մը պիտի շինուի։

ԳԱՂՏՆԱՊԱՀ ԾԱՌԱՅԻ ՄԸ ՅԻՇԱՏԱԿՆԵՐԸ
ՊԷՅՕՂԼՈՒԻ ՀԱՅԵԼԱՑՔ ԿԵԱՆՔԷՆ ԻՐԱԿԱՆ ԵՒ ԱՊՐՈՒԱԾ ԴՐՈՒԱԳՆԵՐ

Գրեց՝ ***ՄԵՆԱՏՈՐ***

ՄԻՐՏ ՄԸ ԿԱՐԻՒՆԻ

Աներեսյրը լռեց, խօսակցութիւնը շարունակուեցաւ և այսպէս գիշերուան բացակայութեան միջադէպը փակուեցաւ գնաց։

Այո՛, խնդիրը փակուած էր մի միայն կնոջ համար, որովհետեւ տուէն դուրս չելլելուն համար չէր կրնար լսել դուրսի բոլոր բաները։

Վէրքը գոցուած էր թէեւ, սակայն ծածկուած մի քրտոպները կը շարունակէին տարածուիլ, մինչեւ որ երկու ամիս վերջ պոռթկումը սկսաւ։ Այս անգամ ուրիշ լուրեր շրջան կ'ընէին։

Այս ինչ անձին մանկամարդ աղջիկը իր մեզապարտ յարաբերութեան պատուղը չէ կրցեր անհետացնել։

Գիշերուան մը վայելքին պտուղը մօտ ատենէն աշխարհ պիտի բերէ։

Աղջկան ծնողքը պատահած գայթակղութիւնը իմացեր են։ Տունէն պիտի վռնտեն եղեր խեղճ աղջիկը։

Ծանցանքը տղուն քոյրն է։

Պատասխանատուն աղջիկն է, եւն. եւն.։

Եւ այս կարգի խօսքեր ու խորհրդածութիւններ զիւղին միակ խօսակցութեան նիւթը կը կազմէին։

Դեռատի կինը անտեղեակ էր իր ամուսնոյն չահատակութենէն և գործած ոճիրէն։

Գալով Արայի, բնաւ կարեւորութիւն չէր տուած և չէր տար իրեն նկատմամբ յայտնուած կարծիքներուն, քանի որ չէր կրնար ոևէ տրդարացուցիչ բացատրութիւն մը տալ իր արարքի մասին։ Գիւղացիներուն և օգափոխութեան գացողներուն ըսի ըսելիքներն, մեզադրանքներն ու արգահատանքի արտայայտութիւնները չէին կրնար կասեցընել գէպքերը, որոնք կը գահավիժէին և շուարումի մատնած էին աղջկան ծնողքը որ ի վերջոյ խնդրին տեղեկանալով իրենց մանկամարդ աղջիկէն լսած էին թէ նոր ամուսնացած երիտասարդ մը համոզած և գինքը խաբած էր։

Խարուած աղջկան հայրը հարցուցած, փնտռած և գտած էր խնդրոյ առարկայ երիտասարդը, որ կատարեալ անտիսթութեամբ յայտնած էր թէ ինքը յանցանք չունի և թէ աղջիկը ուզած էր...

[Շար.]

Ժամագործութեան ճարտարարուեստին տարիներէ ի վեր իրագործած կատարելութիւնները՝ ՃՇԴՈՒԹԻՒՆ, ՏԻԿՈՒՆՈՒԹԻՒՆ և ԱՀԱՆԱՒԻԹԻՒՆ, որ պիտի տեսնուին աչխարհահռչակ՝

ՄՕՎԱՏՕ

ժամացոյցներուն վրայ, որոնք 157 առաջին մրցանակ շահած են գիտարաններէ և գիտական հաստատութիւններէ։

ԶԻՅՆԷԹ ՎԱՃԱՌԱՏՈՒՆ

Է. ԷՎՄՕԼՐԻԹԻՒ, Սուլթան համամ, Մաքրուկեան խան թիւ 45։ Անգարայի մէջ Մ. ՔԱՐԱՄԻԹ, Անաֆարթալար թիւ 63 և բոլոր ժամացոյց վաճառող խանութները։

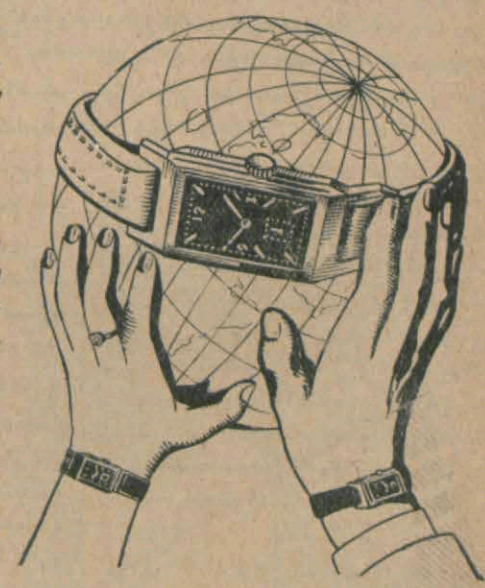

Մթերատեղի՝ ***ՐԻՔԱՐՏՕ ԼԷՎԻ***, Սուլթան համամ Հավուզլու խան թիւ 1, Իսթանպուլ։

ՀԱՅԵՐԸ ԹՈՒՐՔԻՈՅ ՄԷՋ

«Ճումհուրիյէթ»ի մեծայարգ խմբագրապետ Եհնուս Նաամի «Տխուր Դրուագներ» խորագրին տակ առաջնորդող երեք յօդուած գրեց, ու ա-սոնց մէջ, մեզ Հայերս չահագրգռող անա՛նկ ցաւոտ հարց մը քրքրեց և անա՛նկ յուզիչ երեւոյթներ պարզեց, որոնց առջեւ չենք կրնար լուռ ձնալ։

Մեր մեծայարգ պաշտօնակիցը Թուրքիայէն մեկնած և օտար երկիր-ներ ապաստանելու հարկադրուած Հա-յերու հայրենաբաղձութիւնը կը պատ-մէ և Հայերուն Թուրք մշակոյթով, Թուրք աւանդութիւններով սնած ըլ-լալը կը հաստատէ։

Բացարձակ ճշմարտութիւն մըն է ասիկա։

Ներելի չէ, ո եւ է Հայու հայրե-նաբաղձութեան և Թուրքիոյ հանդէպ տածած սիրոյն մասին կասկած ու-նենալ. ցաւալի է ա՛յն որ՝ հիմա միայն կը հակուի Հայուն՝ Թուրք մշակոյթով թրծուած ըլլալը։ Հայը՝ Թուրքիան նկատած է իր իսկ հայ-րենիքը և սիրով իւրացուցած է Թուրք մշակոյթը, այնպէս որ ա՛չ հայ լեզուն, ոչ հայ կրօնքը արգելք չէ եղած անոր։

«Ճումհուրիյէթ»ի խմբագրապետը կը յիշէ Մարսիլիա գացած Անթա-քիացի հայ ընտանիքի մը Թուրքե-րէն խօսիլը։ Ասիկա սակայն տարօ-րինակ բան մը չունի իր մէջ։ Բայց ի՞նչ պիտի ըսուի, երբ յայտնենք թէ Մանչեսթրի հետ գործ ունեցող Իթթիհատական հայ վաճառականներ Թուրքերէն կը գրէին իրենց առեւ-տրական նամակները։ Թերեւս ան-հաւատալի թուի մեր այս ըսածը, բայց իրողութիւն է։ Հրապարակէն վերցած են այդ վաճառականները, բայց դժուար չէ գտնել անոնց նա-մակներուն «քօբիայի տետրակ»ները։

Եւ միայն Թուրքերէ՞ն լեզուն։

Թէ Հայերը ի՞նչ զգացում կը կրեն Թուրքիոյ մասին, ի՞նչ վերա-բերում ունեցած են Թրքութեան հանդէպ, ասիկա անհերքելի կերպով ցոյց կուտան մօտաւոր անցեալի և երէկուան երեւելի դէմքեր, դէպքեր, պատմութեան անցած իրողութիւն-ներ։ Եւ յետոյ, այս երկրին մէջ իր մատուցած անձնուէր ծառայութեանց համար չէ՞ր որ Հայը բացառիկ վարկ մը ունէր և ամէնէն հաւատարիմ տարրը ճանչցուած էր։

Դժբաղդաբար, մոռցուեցան ա-նանք։ Ընդհանուր Պատերազմի ըն-թացքին պատահած, ինչպէս նաեւ նախորդ ու յաջորդ օրերու ցաւալի դէպքեր, թիւր մեկնութեամբ պատ-ճառ եղան որ, մեր Թուրք հայրե-նակիցները պաղին Հայերէն։ Գործէն անտեղեակ, և նոյնիսկ չհասկնալիր անձեր ու թերթեր՝ Հայերու մէկ մասին գործած դատապարտելի ա-րարքը ընդհանրացուցին և Հայը իր այս հայրենիքին մէջ անբաղձալի տարր մը ներկայացուցին։

Թէ Հայերուս մէջ, այդ խռովա-յոյզ օրերուն, գտնուեցան անհատ-ներ կամ կազմակերպութիւն մը ո-րոնք իրենց յախուռն ու անմիտ գործերով միայն պատճառեցին այս եր-կրին և ա՛լ աւելի իրենց համայնքին, դժբաղդաբար իրականութիւն է ասի-կա. բայց ասիկա ցաւաւիթ ըլլալով մէկտեղ, արտակարգ վիճակ մը չէ։

Այսօր կա՞յ քաղաքակիրթ երկիր մը, ուր ժողովուրդին մէջ չգտնուին անհանդարտ, վիճասէր, կռուազան, կառավարութեան գործերուն արգելք հանդիսացող տարրեր։ Արդ, ի՞նչ ընթացք կը բռնուի ասոնց հանդէպ։ Հայրենասիրութի՞ւն է անոնց գոր-ծած մեղադրելի արար քները խոչըռա-ցոյցով մեծցնել և մասնաւորին գոր-ծը ընդհանրացնելով բովանդակ ազ-գին վերագրել։ Դժբաղդաբար այս-պէս եղաւ մեր մասին։

Մեր մէջ Դաշնակցութեան գոր-ծունէութիւնը յայտնի է, ա՛չ մէկ կերպով կարելի է արդարացնել զայն։ Այս անիծապարտ կազմակերպութիւնը Թրքութեան հասցուցած ՚ի՛նսուն չա՛տ աւելին Հայութեան հասցուց։

Բայց անկեղծօրէն և համարձակ խօսինք։ Ո՞վ էր Դաշնակցութիւնը Թուրքիա բերողը։ Ո՞վ երես տուաւ Դաշնակցականներուն։ Թրքահայերը Դաշնակցութեան անունը չլսած, Իթ-թիհատ և Դաշնակցութիւն արդէն իսկ կը գործակցէին։ Իթթիհատի պաշտօնական օրկան «Շուրայի Իւմ-մէթ» և «Մէշվերեթ», Դաշնակցու-թեան օրկան՝ «Դրօշակ» միասին ստո-րագրած էին յայտարարութիւնը այն Համաժողովին որ Բարիզի մէջ գու-մարուեցաւ 1907ին՝ փոխնիփոխ Ահ-մէտ Րիզայի և Մալումեանի նախա-գահութեամբ։

Ամէն վեց ամիս վերջն էր որ հրատարակուեցաւ Օսմ. Բ. Սահմա-նադրութիւնը և մէջլիսներու ընտ-րութեան մէջ Դաշնակցականներն էին որ կրցան ամէնէն աւելի մեծ թիւով մէջլիս ընտրել։ Որո՞ն ուժով կրցան այս յաջողութիւնը ունենալ։ Իթթիհատական մէջ և Թուրքիոյ ամէն կողմը դաշնակցական մէջլիսի քար-դը կառավարական շրջանակներու մէջ շատ աւելի մեծ ուժ և արժէք ու-նէր քան կառավարութենէն հաս-տատուած, վաւերացուած, պատ-րիարքարանի կամ Առաջնորդարանի մը կողմէ եղած յանձնարարութիւն մը կամ բարեխօսութիւն մը։

Ատանք անհաւատալի կը թուին այսօր, բայց բացարձակ եղելութիւն է։ Իթթիհատի ջոջ անդամներէն և Իթթիհատի կիսապաշտօնական օրկան «Թանին»ի խմբագրապետ Հիւսէյին Ճահիտ այս պարագան տակաւին երէկ հաստատեց «Եէնի կիւն» պարբերա-թերթին մէջ գրած իր յօդուածովը։

Հիւսէյին Ճահիտ կը պատմէր թէ, հայ մաւսրական խումբին Իսթան-թուլէն տարագրուելէն օր մը առաջ, դաշնակցական պարագլուխներէն մէ-պուս վարդպէս կ՚այցելէ Իթթիհատի պարագլուխներէն վարչապետ Թա-լէաթ փաշային՝ հանդնալու համար թէ իրեն համար ալ Իսթանպուլէն վը-տարուելու վտանգ մը կա՞յ։ Թա-լէաթ փաշա, կարգ մը դիտողու-թիւններ ընելէն վերջը, վհատեցնու-թիւնը կ՚անցնցայ խորհուրդ տալու որ մեկնի Իսթանպուլէն։

Դաշնակցական վարդպէս՝ Իթթի-հատական վարչապետ Թալէաթ փա-շայի մօտ։ Ի՛նչ համարձակութիւն և մանաւանդ ի՛նչ մտերմութիւն։ Ու երբ Դաշնակցութիւնը իր կռնակը Իթթիհատին տուած ամէն ուզածը կ՚ընէր ազգին մէջ, բանաւո՞ր է մե-ղադրելը ազգին մէջ գտնուող այն կարգ մը տղայամիտներն ու անհե-ռատեսները, որոնք Դաշնակցութեան յարեցան՝ խաբուած ու հմայուած ա-նոր պոռոտ գործերէն։

Անկասկած, օրուան կառավա-րութիւնը, այն է Իթթիհատ՝ պա-տասխանատուութեան մեծ բաժին ունի Հայոց այն ատենի գործերուն ու այսօրուան վիճակին մէջ։ կը հար-ցընենք, այդ եղածներուն մէկ հատն իսկ կրնա՞ր պատահիլ, եթէ այն ա-տեն Թուրքիոյ կառավարութիւնը այսօրուան հանրապետական ղեկա-վարներուն ձեռքը ըլլար։ Դաշնակ-ցութիւնը պիտի կրնա՞ր ոչ թէ գոր-ծել, այլ ճիչ մը հանել, եթէ այն ատեն օրուան կառավարութիւնը այ-սօրուան հանրապետական կառավա-րութեան ուժը և հայրենանուէր գոր-ծունէութիւնը ունենար։

Հանրապետական կառավարու-թեան հովանիին տակ, Հայերը հան-գիստ, անդորր ու ապահով կեանք մը կ՚ապրին։ Օտար երկիր գտնուող Հայեր տեսնելով մեր այս վիճակը, հայրենաբաղձութենէ մղուած, անչուշտ կը փափաքին դառնալ իրենց ծննդավայրը և վայելել հանրապետական կառավարութեան բարիքները։ Ինչո՞ւ արգիլուի անոնց այս բաղձան-քը։ Ինչո՞վ են յանցաւոր անոնք։

Մեր մեծայարգ պաշտօնակիցը՝ Եհնուս Նաամի այդ գատն է որ կը պաշտպանէ իր սրտցաւ խմբագրա-կաններով։

ԱՐՏԱՇԷՍ ԳԱԼՓԱՔՃԵԱՆ

ՆԱՄԱԿՆԵՐ ԼՈՆՏՈՆԷՆ

ԷՏՈՒԱՐԴ Ը. ՊԻՏԻ ԱՄՈՒՍՆԱՆԱՅ

ԲԱՅՑ ՈՉ ԱՄԵՐԻԿՈՒՀԻ ՏԻԿԻՆ ՍԻՄՓՍՈՆԻ ՀԵՏ

ԱՆԳԼԻՈՅ ԹԱԳԱՒՈՐԸ ԿՐՆԱՑ ԳԱՀԷՆ ՀՐԱԺԱՐԻԼ ԲԱՅՑ ՉԿՐՆԱՐ ԻՐ ՀՕՐԵՆԱԿԱՆ ԳԱՀՈՒՆ

ՍՈՎՈՐՈՒԹԻՒՆՆԵՐԸ ԻՐ ՁԵՌՔՈՎԸ ՔԱՆԴԵԼ

ՊՕԼՏՈՒԻՆՆԵՐ, ՉԻՄՊԱՆԶԷՆՆԵՐ ԿԸ ՀԱՆԴԻՒՐԺԵՆ

ՏԻԿԻՆ ՍԻՄՓՍՈՆԻ ՈՐՈՎՀԵՏԵՒ ԿԸ ՅԱՐԳԵՆ ԹԱԳԱՒՈՐԻՆ ՔՄԱՀԱՃՈՅՔԸ

[Մասնաւոր թղթակցութիւն «Ժամանակ»ի] ԼՈՆՏՈՆ, 27—10—936

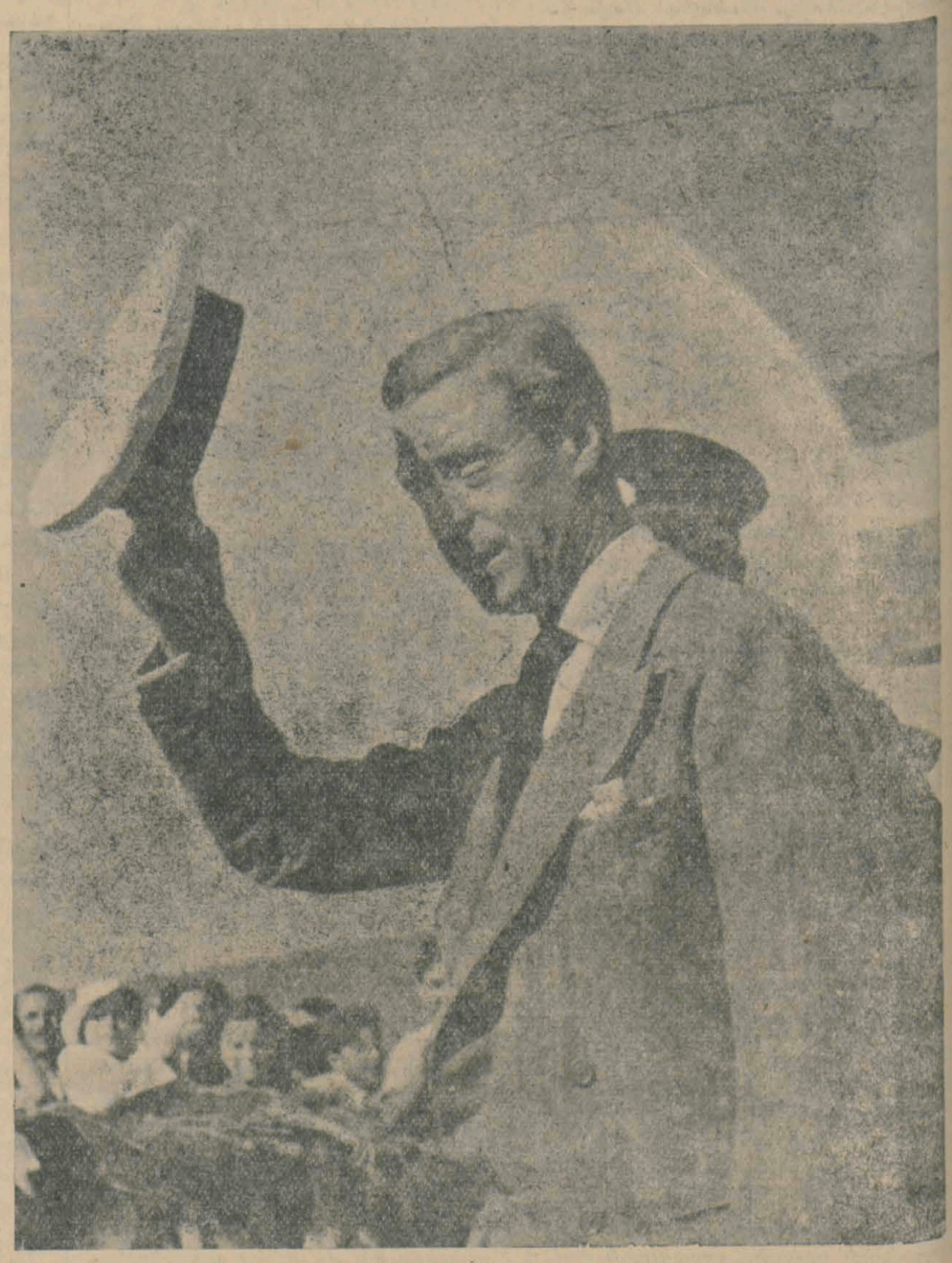

Էտուարտ Ը. ժողովուրդը կը բարեւէ

Վերջերս Անգլիոյ հան-րային կարծիքը մեծապէս յուզուած է լսելով ամերիկ-եան շրջանակներէ հասած այն լուրերը թէ Էտուարտ Ը. պիտի ամուսնանայ Տի-կին Սիմփսընի հետ։ Սակայն այս լուրը աղնուական դասը և թագաւորը ճանչցողները լրջութեամբ չեն առներ, ո-րովհետեւ անոնք գիտեն թէ Էտուարտ թագաւոր հասուն մարդ է և իր զգացումնե-ցումներուն գերի չկրնար ըլ-լալ։

Անգլիացիք կը ճանչնան իրենց թագաւորը, բայց զայն աւելի լաւ կը ճանչնան պե-տական աւագանին և բրի-տանական ազնուականու-թեան այն հատուածը որոնք պալատին հետ մօտէն շփում ունին։

Թագաւորին Տիկին Սիմ-պսընի հետ ունեցած մտեր-մութիւնը և թերեւս նոյն-իսկ սէրը գաղտնիք մը չէ անոնց համար, բայց նոյն-պէս իրենց շատ լաւ ծանօթ է թագաւորին բնութիւնը։ Գիտեն թէ Նորին Վեհափա-ռութիւնը կը համակրի և կը յարգէ տիկինը, բայց վստահ են թէ իր հայրերէն աւանդ ստացած գահուն սովորու-թեանց դէմ չպիտի չար-ժի։

Թագաւորը լաւ ճանչցող չրջանակը մէկ կարծիք ունի և ես այդ կարծիքը թէեւ չկրցայ իրենց բերնէն լսել, բայց գէթ անոնց մարդոցմէն լսեցի։

Նորին Վեհափառութիւնը կրնայ Տիկին Սիմփսընի մը հետ ամուսնա-նալու համար գահէն հրաժարիլ, բայց երբեք զայն թագուհի չընէր։

Պատմութեան մէջ քիչ չեն մօր-կանաչիք ամուսնութիւնները։ Վարոլ թագաւոր ամուսնացաւ Զիլի Լամպ-րինոյի մը հետ։ Աօսթաի դուքսը ա-մուսնացաւ պարուհիի մը հետ։ Ա-ւըստրիոյ արքունիքին մէջ այդ սո-վորական դարձած էր, բայց երբ խնդիրը կը դառնայ Էտուարտ Ը.ի մասին, հոն պէտք է կենալ։ Ան պատրաստուած է իրական թագաւոր մը ըլլալու համար, ան հաւանաբար կը նախընտրէ իր իշխանութեան օրե-րու ազատութիւնը և սակայն իրա-կան անգլիացի վեհապետի մը նման կը շարժի։

Էտուարտ Ը. թագաւոր ըլլալէ վերջ այլեւս կ՚ուզէ ամուսնանալ, այդ կասկած չվերցներ, բայց չպիտի ամուսնանայ այդ անծանօթ ծագու-մով կնոջ հետ, հակառակ որ վերջին 6—7 տարիներու ընթացքին գրեթէ բնաւ չէ բաժնուած անկէ։ Զայն մացուցած է անգլիական բարձր դա-սու սալոններէն ներս հակառակ ա-նոնց պահպանողականութեան։

Այդ կինը պալատի ընդունելու-թեանց ալ ներկայ գտնուած է և Պօլտուիններու, Չէմպըրլէյններու, Զըրչիլներու հետ նստած է։ Եւ այդ մեծերը սիրով ընդունած են զայն, քանի որ իրենց թագաւորին քա-հաճոյքն իսկ կը յարգեն և ժպտելով ըսած են։

— Թագաւորին քմահաճոյքն է, կը թողու զինքը երազող իշխանու-հիները և 40ի մօտեցող նիհար ու ոչ գեղեցիկ կնոջ մը կը մօտենայ։ Երկու անգամ ամուսնացած այդ կի-նէն կ՚ախորժի, պէտք է յարգենք թագաւորին քմահաճոյքը, որովհետե-ւան իր ու իր երկրին արժանապատ-ուութիւնը վիրաւորող քայլ չառնի։

Եւ Պօլտուին մը, Չէմպըրլէյն մը իրենց համոզումը լոկ զգացումի վրայ չէ որ կը հիմնեն։

«Ժամանակ»ի ընթերցողներուն վերջին լուրերը (որոնք անշուշտ հոգ ալ արձագանգ գտած են) այսպէս հերքելէ վերջ, կրնամ ըսել թէ Անգ-լիոյ թագաւորին ամուսնութիւնը լրա-պէս կ՚զբաղեցնէ հանրային կար-ծիքը և պալատական չրջանակները։ Մանաւանդ եօթը դքսուհին այսինքն թագաւորին զահաժառանգ եղբօր կինը, որ ազնուական Անգլուհի մը է, յաճախ թագաւորին կը յանձնա-րարէ ամուսնանալ, հակառակ որ ա-նոր ամուսնութիւնը կրնայ պատճառ ըլլալ որ, ուրիշ կին մը աւելի բարձր գիրքի մը հասնի, մինչդեռ եթէ թագաւորը չամուսնանայ, ինք օր մը կրնայ թագուհի ըլլալ։

Թագաւորին մայրը, երեք եղ-բայրներն ու անոնց կիները մէկ մաղթանք միայն ունին. ամուսնա-ցնել զայն։

Ամէն առաջ բազմաթիւ ընտրո-ւհիներու անունը յիշուած ըլլալով հանդերձ իրականին մէջ կան երկու ընտրելիներ. մին Տանբմարքայի թա-գաւորին աղջիկը, իսկ միւսը՝ Յու-նաստանի թագաւորին քոյրը։ Ա՛յդ վերջինին ընտրութիւնը լուծի աւելի հաւանական կը թուի, որովհետեւ անոր հօրեղբօրորդին է Գէորգի դու-քին կինը՝ իշխանուհի Մարինան։ Անգլիոյ արքայական ընտանիքը իր այդ հելլէն անդամուհին ուղղակի կը պաշտէ, իր ազնուութեան ու քա-րութեան համար։

(Շար.ը է. էջ)

ԿՆՈՋԱԿԱՆ ԱՇԽԱՐՀԻՆ

ԻՆՉՊԷՍ ՊԷՏՔ Է ԽՆԱՄԵԼ ԴԷՄՔԸ

ՁՈՐ ՄՈՐԹ ՈՒՆԵՑՈՂՆԵՐՈՒՆ ՀԱՄԱՐ
ԼԱՒԱԳՈՅՆ ՅԱՆՁՆԱՐԱՐՈՒԹԻՒՆՆԵՐ
ՁԳՈՒՇԱՑԷՔ ՁԱՏ ՔՐԷՄ ԳՈՐԾԱԾԵԼԷ

Ձյուսահատիք եթէ երբեք բախիշեան գեղեցկագիտական հատատութեան մը ծանօթ մանաւանդ կ'ամերէն Մարսէլ Օքլէր ձեր մէջ չեւ այսօր լսածէն տարբեր յանձնարարութիւն ընէ կնոջական պէտքերու մասին։

Եթէ չոր մորթ ունեցողները կը կարծեն թէ իւղոտ խառնուրդները մարմինին կեանք և փարմոլթիւն կուտան, պատճառը այն է, որ երբ իրենց մորթը օդին հետ շփումի չունենար, աւելի հանգիստ կը զգան։

Ուրեմն իւղոտ նիւթերը, օրինակ քրէմները շատ աւատ ըլլալով մի գործածէք։

Ամէն պարագայի նախընտրելի է որ չոր մորթ ունեցողները գիշերնեը գոհանան իրենց գէմքը մաքրելով շատ ճարպ չպարունակող և ջուրին մէջ լուծելի քրէմով մը։

Չոր մորթը լուալու համար լաւագոյն գարման մըն է նաեւ անձրեւի ջուրը։

Բացի գիշերէն, ոեւէ ատեն չոր մորթ ունեցողները բընաճոխիին տակէն պէտք չէ որ քրէմ քսեն։ Թոյլ տուէք որ ապրի։ Նոյնիսկ խոնաւ օդերուն յանձնարարելի է որ ոչ մէկ բան գործածէք, որովհետեւ չոր մորթ ունենալուն պատճառները մին այն է, որ ձեր մորթին տակի գեղձերէն մէկ մասը լաւ չեն գործեր, բայց այդ աննշան մասին գործարութիւն կը տեղծէ և գուք գէմքը օդին տալով կրնաք ատոր առաջքը առնել։

Չոր մորթ ունեցող կիները առհասարակ ջղային ալ կ'ըլլան։

Դուք ալ կրնաք նշմարել թէ չափազանց յուզում ունեցողներուն մորթը աւելի չոր կ'ըլլայ։

Սակայն դժուար է չոր մորթի վճռական թիւի մը գծել, որովհետեւ չոր մորթը զանազան ձեւերով կ'ըլլայ։

Այս տեսակ մորթ ունեցողները սակայն պէտք է զգոյշ ըլլան յանձնարարուած ամէն գարմանէ, իրենց համար լաւագոյնը էլեկտրական գարմանումն է։

Ամէն գատ մորթին չաբրուելուն համար պէտք է ուշադիր ըլլալ մանաւանդ կլիմայի փոփոխութեանց ատեն և պէտք է այդ ջրջաններուն մորթը պաշտպանել ճարպային մարմինով մը։

Ձմեռը պէտք չէ որ տաք սենեակի մէջ գտնուին այս տեսակ մորթ ունեցողները։

ԳԵՂԵՑԻԿ ԱՉՔԵՐՈՒ ՄՐՑՈՒՄԸ

Ամերիկայի մէջ տեղի ունեցաւ գեղեցիկ աչքերու մրցում մը, որուն մէջ յաղթական եկաւ գոյգ մը սեւ աչքեր, որոնք կը պատկանին սպասուհիի մը՝ Մարիա Ալապրիզիի, որ հիմնէն ի վեր Ամերիկա հաստատուած գինադիի մը 19 տարուն աղջիկն է։

Այս մրցման առաջին յատկացուած 5 հազար տոլարի պարգեւը չաղացաւ աղջիկը, որմէ վերջ ֆիլմի ընկերութեան մը կողմէ հրաւէր ըստացաւ գեր մը ստանձնելու համար։

Մարիա գեռ այս մասին որոշումը չէ տուած, բայց թերեւս ընդունի հրաւէրը։

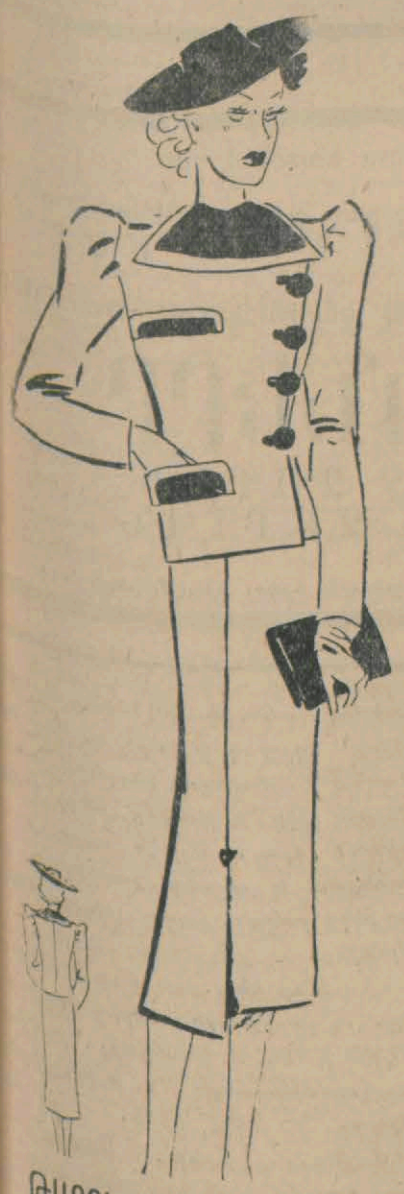

ԹԱՅՏԷՕՐՆԵՐԸ ՊԷՏՔ Է ՓԱՓՔ. ԳՏԻՆ ՀԵՏ ԸՆԹԱՆԱՆ

Կնոջական և արական հագուստները պէտք է անթեմօմիք գիծերուն հետեւին ընթանան։ Ահա Օր. Հանրիէթի նշանակէտը կնոջական հագուստներու, մանաւանդ թայէօրի փասոնին մասին։

Արդարեւ այր մարդու ուսերը լայն կրնան ըլլալ, իսկ կնոջ՝ ընդհակառակը ուսերը նեղ ու կոնքը լայն է։

ՊԱՏԱՆ ՀԱՆՐԻԷԹԻ ՅԱՅՏԱՐԱՐՈՒԹԻՒՆՆԵՐԸ

ՅԱՌԱՋԻԿԱՑ ԶՐՈՒԱՆ ԿՆՈՋԱԿԱՆ ՔՕՍԹԻՒՄ ԹԱՅՕՐԻ ՄԱՍԻՆ

Պէյօղլուի կնոջական քուբի մասնագէտ Պայան Հանրիէթ, Բարիզի Լա Բէ փողոցի և Վիեննայի ամենավերջին նորոյթներու մէկ անալիզը ընելով, կը յայտարարէ թէ յառաջիկայ ձմրան կնոջական թայէօրները համեմատաբար 1935 և 1936 տարեշրջաններուն քղանցքը աւելի երկար է և ասիկա ունի իր որոշ պատճառը։

Կնոջական կազմուածքը բաղդատելով արական կազմուածքին աւելի նուրբ ըլլալուն համար քանոնի գիծերը պահել և զանոնք չեզծել՝ դերձակին և դերձակուհիին առաջին և վերջին հոգը պէտք է ըլլայ։

Թայէօրներու փասոնին մէջ, մէջքէն մինչեւ քօղը շատ մեծ փոփոխութիւն չկայ, սրպէն թայէօրները իրենց իրանի քուբին մէջ, 1896էն ասդին մեծ փոփոխութիւններ կրած չեն։

Գլխաւոր փոփոխութիւնը միշտ տեղի կ'ունենայ մէջքին և մէջքէն դէպի քղանցքը երկարող մասին վրայ։

Եւ եթէ նկատի ունենանք որ կինը իր հագած հագուստով պէտք է գեղեցիկ երեւնայ, մէկ խօսքով պէտք է հագուստը գայն աւելի գրաւիչ դարձնէ, այն ատեն դիւրաւ հասկնալի է գոլորը հաղնելիք (էքսթէրիէօր) զգեստի մը կենսական կարեւորութիւնը։

Վիեննական փասոնի թայէօրները կարծես թէ բարիզեան փասոնէն աւելի վայելուչ են։

ԱՉՔԵՐՈՒ ԱՐՏԱՑԱՑՈՒԹԵԱՆ ՄԱՍԻՆ ԿԱՐԾԻՔՆԵՐ

Ո՞վ չգիտեր աչքերուն դերը մեր յարաբերութեանց մէջ։ Աչքը, հոգիին հայելին է կ'ըսեն իրաւամբ։ Մեր ճարտար ակնաբոյժ, Տօքթ. Անթօնիօ Մխիտեան, աչքերու ներգործութեան և արտայայտութեան մասին իր գրած մէկ ուսումնասիրութեան մէջ կ'ըսէ թէ, «Աչքը անխօս լեզուն իսկ է, հոգիին բերանը ուրկէ կարելի է հասկնալ ու թափանցել հոգիի և զգացումներու խորը»։

ԲԱՐԻԶԵԱՆ ԱՆՔԷԹ ՄԸ

ԵՐԿՈՒ ԵՐԻՏԱՍԱՐԴ ԿԸ ՍԻՐԵՄ

ՄԻՆ ՖԻԶԻՔԱԿԱՆԻՆ ԻՍԿ ՄԻԻՍԸ ԲԱՐՈՅԱԿԱՆԻՆ ՀԱՄԱՐ
ԱՍՈՆՑՄԷ Ո՞ՐԸ ԸՆՏՐԵՄ
ՅՈՒՍԱՀԱՍ ԿՆՈՋ ՄԸ ՏԽՈՒՐ ՊԱՏՄՈՒԹԻՒՆԸ

Բարեղեան թերթ մը անքէթ մը բացած է, սիրահար կիներու համար խոստանալով անոնց տալ օգտակար խրատներ և հրահանգներ։

Ահա թէ ինչեր կը հարցնեն և թերթը ինչ պատասխաններ կուտայ անոնց։

Հ.— Ժամանակէ մը ի վեր երիտասարդի մը հետ ակնարկներ կը փոխանակէի։ Նախ պատահաբար ընթացքին տեսանք զիրար ու երկար նայեցանք իրարու, որմէ յետոյ սկսաւ ժամադրութիւնները։ Ան ինծի այնպիսի խոստումներ կ'ընէր, որոնք մարդ նոյնիսկ երազելու չհամարձակիր։

Սակայն վինքը ուրիշի մը հետ տեսայ առջի օր... Ինչպէս ըսէք, ի՞նչ ընեմ։

Պ.— Շատ հեռուները մի երթաք։ Այդ երիտասարդը կ'ուզէ մէկ քարով երկու թռչուն որսալ։ Լաւ խօսողներէն զգուշացէք, կրնաք յուսախաբ ըլլալ։

* * *

Հ.— Ես լքուեցայ շատ գեղեցիկ կնոջ մը հետեւանքով, որ ամբողջ այբերուն գլուխը կը գարձնէ։ Անմխիթար եմ։ Ցաճախ կը նախընտրեմ մեռնիլ։

Պ.— Քիչ մը զգոյշ եղէք և նուազ ռօմանթիք։ 18 տարու մէկը գեռ շատ հաճելի օրեր կրնակ ապրիլ, հետեւաբար մի խօսիք ու խորհիք մահուան վրայ։ Զար խորհուրդները ձեր մտքէն վտարելու համար յոգնեցէք, աշխատեցէք։

* * *

Հ.— Գեղեցիկ եմ ու լաւ կազմուածքով. սիրահարած եմ առաւիաբուժի։ Զայն չաբաթը երկու անգամ միայն կը տեսնեմ, ակնարկս գարմանելու պատրուակին տակ։ Ան միայն օդին մասին կը խօսի։ Մեծ ըզգուշութեամբ և անտարբերութեամբ։ Կ'ուզեմ գիտնալ թէ գիս կը սիրէ՞։

Պ. Եթէ այդ վիճակը չարունակէ, պէտք է ընդունիլ որ ան ձեզի հանդէպ անտարբեր է։

* * *

Հ.— Երկու բարեկամներ ունիմ, անոնցմէ մին կը սիրեմ իր ֆիզիքականին իսկ միւսը բարոյականին համար։ Երկուքն ալ կ'ուզեն ինձ հետ ամուսնանալ։ Ես ալ կ'ուզեմ որ ամուսնանալէ վերջ հանգիստ կեանք մը ապահովեմ, բայց չեմ կրնար ոչ մէկէն և ոչ ալ միւսէն հրաժարիլ։ Ի՞նչ ընեմ։

Պ. Այդ պայմաններուն տակ ոչինչ կրնաս ընել։ Եթէ իրապէս հանգիստ կեանք մը կ'ուզես, գտիր երրորդ մը, որ իր վրայ մարմնացնէ փափաքած բոլոր նկարագիրները։

* * *

Մանկութեան բարեկամ մը ձեռքս խնդրեց. ի՞նչ կ'ըսէք. 16 տարեկան եմ։ Ծնողքս կը հակառակի։

Պ.— Պէտք է ձեր ծնողքին անսաք, քանի որ գեռ անչափահաս էք։

ԹՕՓ ԳԱՓԸ ՊԱԼԱՏԻՆ ՄԷՋ ԵՐԵՔ ԺԱՄԵՐ

ՀՆՕՐԵԱՅ ՊԱԼԱՏԻՆ ՍԱՐՍԱՓԵԼԻ ՊԱՏՄՈՒԹԻՒՆԸ

ԲԻԶԱՆԴԻՈՆԻ ՅԱՋՈՐԴԵՑ ՕՍՄԱՆԵԱՆ ԲԻԶԱՆԴԻՈՆ ՄԸ
ՊԱԼԱՏԸ ՍԱԴՐԱՆՔՆԵՐՈՒ ԵՒ ՈՂՒՐՆԵՐՈՒ ՕՁԱԽ

"ԺԱՄԱՆԱԿ,,Ի ՆԵՐՀՈՒՆ ԱՇԽԱՏԱԿԻՑ ՀՆԱԳԵՏԵԴԱԼԵԱՆԱՔԵԱՆ
ԻՆՉԵ՞Ր ՊԱՏՄԵՑ ՄԵՐ ԽՄԲԱԳՐԻՆ

ԱՐԻՒՆՈՒՀԾՏ ՃԷԼԼԱՏՆԵՐԸ ԱՆԴԱԴԱՐ ԳԼՈՒԽԸ ԹՌՑՆԷԻՆ

ՄԵԾ ԵՊԱՐՔՈՍՆԵՐՈՒՆ ՁՈՒԿԻ ԿԵՐ ԵՂԱԾ ԴՈՒՌԸ՝ ՊԱԼԸԳՀԱՆԷ ԳԱՓԸՆԸ

Մինչեւ վաթսունի տարի առաջ այս տեղ փիղ մը կար, վերջին վէթէրանը հաւանաբար Օսմանի որդիներու բանակներու փիղերուն։ Պատմութիւնը, դուռ մը եւս կը յիշատակէ ընդմէջ Օգուզգափըսըի և Ախըրգափըյի փարոսին, Պալըքհանէ գափըսը։ Այս գուռը քիչ մը անհնչմար ձեւալու չափ անշուք գուռ մըն է թէեւ, սակայն սոսկալի է անոր պատմութիւնը։

Օսմանեան գահակալները իրենց անհանգստութիւն պատճառող անձը, հարճ, լալա կամ վէզիր, այս գուռնէն կը յանձնէին իրենց սրտակիցին, «չէյթան ագընթըսը» նետելու ձուկի կեր գարձնելու համար։

Մինչեւ դարու մեծ բռնաւորներու բոլոր սպանութեան զբօսանքները կ'անչքանան Օսմանեան արքաներու արիւնոտ զբօսանքներուն քով հանդերձ ընտանեօք ծովամոյն եղած հազարաւոր ընտանիքներ կան։

Սովորաբար գիշեր առեն կը գործադրուէր Ֆէրմանը, չատերուն գործը արդէն լմնցուցած կ'ըլլար ճէլլատը, կամ կը խեղդէին և կամ՝ կը գլխատէին։ Յետոյ պարկի մէջ կը դնէին դիակը, քար կը կապէին և ծով կը նետէին։

Պաղտատ քէօշքի նշանաւոր է որպէս վէզիրներու գլխատման վայր։ Անոր համար ժողովրդական գարձած է, սա խօսքը թէ, «Օսմանեան արքաներու վէզիրները գլուխնին իրենց անութին տակ կը կրեն»։

Գլխատուելիք անձին թեւերը կը կապէին ու գլուխը կորնչէ ետք կը դնէին անութին տակ։

Սակայն ասիկա հրապարակային մահապատիժի համար էր, Սուլթանին քահանայքը օրէնքի ուժ ունէր. արդ, կրնաք երեւակայել որ այս Սուլթաններուն մէջ կային խելագարներ, ջլախտաւորներ, ջղայիններ ցասկոտներ, գինոլիներ։

Օսմանի տան բոլոր գահակալները նոյնիսկ առնց մէջ փառաւոր անուն ունեցողները տկարութիւններ ունեցած են. առնց մէջ արիւնուռչտ անձեր կային, որոնք հաճոյքի համար, զբօսանքի համար կ'սպաննէին։

Յաթիխի «գանուննամէ»ն գիտենք, մեծ յաղթողը կտակեր էր իր յաջորդներուն, գահը և գահակալին կեանքին ապահովութեան համար՝ ժառանգորդները ջարդել սպաննել։

Առնց մէջ եղբայրները մէկ անգամէն ջարդող թագաւորներ շատ են։ Օսմանի տան պատմութիւնը տոմարներով և եղբայրասպանութեան դէպքերով ծանրաբեռնուած է։

Սուլթանին կամքը բացարձակ օրէնք էր, և վայ անոր որ բատիշահին զազապին կը զարնուէր, անոր գործը խկոյն կը կարգադրէին։ Կայսերական Ֆէրմանի գործադրութեան համար ատեն եղած է որ քանէ աւելի գահիճներ գործած են։

Ճէլլատ պաշըն միշտ պատրաստ կը սպասէր արքային դրան տակ. գլխատման Ֆէրմանը սեւ աղաները կը հաղորդէին։

Սպիտակ աղաները, որոնց «էնտէրուն աղասը» անունն ալ կը տըրուէր, մահապատիժի հրաման տանելու չէին գործածուէր։

Պաղտատ քէօշքի դարպասափին «էճէլ մէյտանը» անունը կուտային պալատականներ։

Ատիճանի բարձրացում կը տըրուէր՝ եաթաղանի մէկ հարուածով գլուխը պարանոցէն անջատող գահիճին։ Սակայն կը պատահէր և ասիկա՝ յաճախ կը պատահէր որ արքան մանաւոր հրամանով տանջալի գլխատում հրամայէր, այս տեսակ մահավիճակ մը գործադրելու համար, ոչ մէկ թուղթ, ոչ մէկ վճռագիր կար։ Այլ հիւնքեարին կամքը որ ինչպէս ըսինք սեւ լալայի մը միջոցաւ կը հաղորդուէր ճէլլատ պաշըին։

Իսկոյն ճէլլատներու «մանկան» կը շարժէր, կանաչաւորը կը կապէին, մսավաճառի սեղանին նման կոճղի վրայ կը դնէին ձեռքերը, քանի մատները կացինով թռցնելու տեսարանին շատ անգամ սուլթանը ներկայ կը գտնուէր։ Այս չարչարանքով մահապատիժներու գործադրութիւնը երկար կը տեւէր և մորթուողին հառաչանքն ու աղաղակը խեղդելու համար ենիչէրի թմբկահարներու և ծընծղաներու ճազպանոը սարսափելի գոռում գոչումով կը թնթացնէր օդը։

Պալըգհանէգաբըսը անունը կրող մահուան գուռը շատ աւելի սոսկալի պատմութիւն մը ունի, քան՝ վէնետիկի «Հառաչանքի կամուրջ»ը ուր Տօժերու դահիճը մահապարտը կը գլխատէր։

Հառաչանքի կամուրջը, Տօժերու պալատին ետեւի կողմն է և այսօր ալ գոյութիւն ունի։

Պալըգհանէգաբըսին, բիւզանդական չրջանին Բարաբիլիս, այսինքն փոքր դուռ կը կոչէին։

Այս դուռը բիւզանդական չրջանին ծովափ ելլելու կը ծառայէր, Յաթիխ որ իր բնակութիւնը հաստատեց Զինիլի քէօշք, այս գրան ներսի կողմի անելը վերցուց, հարթել տուաւ անցքը։ Սալթանաթի Նաւասկայքը մերձակայ Եալտըզլըգաբըյի իսքէլէն էր, այս դռնակը քիւչիւք գաբը, տեսակ մը սերվիսի դուռ էր, մանկլաւիկներ, ծառաներ և լալաներ այս դռնէն ելեւմուտ կը գործէին։ Յաթիխէն ետք, այս դուռը Պալըգհանէ գաբըսը անունը ստացաւ. ինչու որ այս դռնէն ծով կը փոխադրէին, խեղդամահ եղած և կամ՝ պարկի մէջ գրուած ու «պալըգ եէմի» այսինքն ձուկի կեր ըլլալու սահմանուածները։

Այս դուռը ծխախոտի մթերանոցին և Տիւքիմհանէյի կից է։

[Շար.ը վաղը]

Երկրաշա՞րժ... ջրեղե՞ղ... Ո՛չ... Այս frfիջի եւ խնդալու շարժն է, որ

Այսօրուան ժաթիխէներուն ԵՒ ԳԻՇԵՐԸ **Saray** Ի **Sakarya** սինէմաներուն ՄԷՋ

պիտի ցուցադրուի: 4 տարիէ ի վեր ՇԱՐԼՕԻ կողմէ խիստ խնամքով պատրաստուած հրաշալի

ԱՐԴԻ ԺԱՄԱՆԱԿՆԵՐԸ

ՄԵԾ ՖԻԼՄԻՆ ՄԷՋ — ՇԱՐԼՕ — ՁԱՐԼԻ ՉԱՐԼԻԷՆ

Ծափահարող հազարաւոր դիտողներուն քրքիջներէն, թերեւս շարժի ենթարկուին երկու սինէմաներն ալ։

«ԺԱՄԱՆԱԿ»Ի ՊԱՏՄՈՒԱԾԸ

"ԻՆՉՈ՞Ւ ԳԱՂՏՆԻ ՈՍՏԻԿԱՆ ՉԵՍ ԳՐՈՒԻՐ...,,

ԳՐԵՑ՝ Վ.Ա.ՀՐԱՄ Ա. ՀԱՅԿՈՒՆԻ

— Մէյսի՛, Տիկին, հպարտ եմ որ ձեր հօրմէն, մօրմէն և ձեր ամուսինէն աւելի առաջ անցեր եմ ձեր վստահութեան մարզին մէջ։ Միայն ներեցէք գիտել տալուս թէ իմ հեռաւոր գարմահիս ըլլալէն առաջ Տիկին Միհան կայլակեան էք ու ինձի համար հարց կը ծագի թէ ձեր այս թանկագին վստահութիւնը Պ. Միհաք եւս կը բաժնէ՞ թէ ոչ...։

— Այո՞նքն...։

— Այոնքն Պ. Միհաքի՞ գիտութիւնո՞վ է որ հիմա ձեզի հետ տեսակցելու պատիւն ու հաճոյքն ունեմ։

— Ո՛չ...։

— Ուրեմն այդ պարագային թոյլատրեցէք որ խկոյն մեկնիմ, յարգելի Զարմահիս։

— Հապա եթէ խնդիրը ԱՆՈՐ չուրջը կը դառնա՞յ...։

— Այն ատեն խնդիրը ա՛լ աւելի կը կնճռոտի ու ես կը հարկադրուիմ խկոյն հրաժեշտ առնել ձեզմէ, ազնիւ Տիկին կայլակեան։

— Իսկ եթէ այս տեսակցութիւնը անհրաժեշտ դարձնող հարցին մէջ Ձեր անունը, Ձեր կնոջ պատիւը, Ձեր ու Ի՛մ ընտանեկան երջանկութիւնները յուզուին, այն ատեն...։

Աբգար ցնցուեցաւ։ Էլեկտրական հոսանք մը անցաւ իր էութենէն. դէմքը այլայլեցաւ. բռունցքները սեղմեց և որոտաց.

— Շուտ խօսեցէ՛ք, Ի՛մ կնոջմէս խօսեցէ՛ք, Ի՛մ ընտանեկան երջանկութենէս խօսեցէ՛ք...։

— Պ. Աբգա՛ր, գոչեց Աշխէն դողդողալով։ Ձեր պարկեշտութիւնը ահա գձեզ կը պատժէ։ Ցանցանքը իմս չէ երբ, առանց ձեր միտքը պատրաստելու, գիս պարտաւորցուցիք որ վարագոյրը բանամ այն ահաւոր տեսարանին, որուն մէջ կան երկու դահիճներ և երկու զոհեր...։

Լռեց Աշխէն. աչքերէն կայծեր կը ցոտկէին. հանեց փոքրածաւալ մետաքս թաշկինակը, սրբեց ճակտէն հոսող քրտինքը։

— Օն, Աշխէ՛ն, ըսէ՛ք, ի՞նչ կը նշանակէ դահիճ, զո՞հ...։ Որո՞նք են անոնք, կ'ազաչեմ չուտ ըրէ՛ք. միայն զգուշացէ՛ք որ կանացի փառնիատաս նախանձոտութեան պատուղ չըլլան ձեր յայտնութիւնները։ Պատիւս, ընտանիքիս հետ խաղացողներուն հանդէպ ովքեր ալ ըլլան անոնք, անողոք եմ։

Աշխէն ոտքի ելաւ. հանդարտ չարժումով չփակին տակէն հանեց լուսանկար մը. երկարեց իր խօսակցին և չանթող ձայնով մը գըչեց.

— Կը ճանչնա՞ք այս անձը։

— Ա՛յո՛, իմ լուսանկարս է. ո՞ւրկէ առիք, ի՞նչ կ'ելլէ ատկէ։

— Սպասեցէ՛ք...։ Այս անձն ալ կը ճանչնա՞ք...։

— Ա՛յո՛, Արուսեակն է, կինս, ա՞ռ ուրկէ առիք...։

— Հապա ասո՞...։

— Ա՛յո՛, ան ալ Պ. Միհաքն է, ձեր ամուսինը։

— Չէ՛ք սխալած, ամէնքն ալ ճիշդ են։ Հիմա ազնիւ ու գժբախտ զարմիկս. կ'ուզեմ ըրէ՛ք ձեր բոլոր կորովին, կամքին, պաղարիւնութեան, արիութեան, ողջմտութեան ու համբերատարութեան...։

Այս ըսելէ յետոյ հեքեկանքներու ու արցունքներու անզուսպ հեղեղներ մատնուելով չփակէն հանեց ուրիշ լուսանկար մը և երկարելով.

— Ասոնք ալ կը ճանչնա՞ք մըրծիկներ ու ինկաւ գորգերուն վրայ։

Աբգար երբ աչքերը յարեց մատուցուած լուսանկարին, աչքերը կոպերէն դուրս ինկան, լեզուն ակռաներուն մէջ սեղմուեցաւ ու սկսաւ արիւնել։ Մատները անգիտակից շարժումներով գալարիլ սկսան և լուսանկարը գալարուն այդ մատներուն ներքեւ ճմրթկուելէ յետոյ, բզիկ բզիկ եղաւ։ Իրականին մէջ Աբգար չէր գիտեր թե ինչ կ'ընէր։ Կատարելապէս դադրեր էր գժախտ մարդուն ուղեղը գործելէ։

Իսկ Աշխէն նուաղած ու ինքնակորոյս՝ երկնցեր էր գետինը իր զարմիկին ոտքերուն առջեւ։ Ո՞վ պիտի հասնէր ասոնց օգնութեան։

Անցան լուռ հինգ վայրկեաններ։ Աբգար առաջին անգամ ինքնամփոփումի նշաններ ցոյց տալ սկսաւ։ Աղէտալի երազէ մը արթնցողի տագնապով նետուեցաւ դէպի հեռաձայնը, սրտի ճակատագրական զարկերը կարծես կը պատռտէին կուրծքը։ Ականջը հեռաձայնին, ձայնը կը դողդողար։

— Ալլօ՛, Ալլօ՛, Ալլօ՛,

Նահակ խմբագրութեան

ՀՐԱՊԱՐԱԿԱԳԻՒՆ ՀԱՐՑՈՒՄՆԵՐ

ՓՆՆԱԴԱՏ ՄԻՆԱՍ ԹԷՕԼԷՕԼԵԱՆԻ

«Ազգաբար» օրաթերթի գրական աշխատակիցը, երիտասարդ գրող Մինաս Թէօլէօլեան, իր թերթին 25 և 26 Հոկտեմբերի թիւերուն մէջ հրատարակած է տեսութիւն մը՝ «Մեր բանաստեղծութեան անկման մասին»։ Յօդուածը կը կրէ «Անկումի մը հարցականով», «Բերթուածախտը» գոյդ խորագիրները։

Մաղէ անցընելով մեր հին թէ նոր արժէքները, Պր. Թէօլէօլեան կը ձանրանայ անոնց բանաստեղծական արժէքին վրայ, ու կը հանգի այն եզրակացութեան թէ «փոքր ժառանգութիւն» մը միայն մնացած է Մեծարենցէն, Վարուժանէն, Տէրեանէն, Դուրեանէն ու Զարիֆեանէն։ Ցետոյ դասակարգերու կը բաժնէ այդ հին և նոր անուններէն, «առանձինն խմբելով» Զարեանը, Ն. Պէշիկթաշլեանը, նկատելով զայն «անարիւն», նոյնպէս Նար-Պէյը, Ա. Փանոսեանը և Ա. Իշխանը։ «Տկար»ներ կը համարէ «Հնաբոյր» Եւտերպէն, Թ. Թէրզեանը, Հ. Նազարեանցը, եղիա Տէմիրճիպաշեանը, Լեւոն Շանթը, եւն.։

Աւելի վերջ, երկու երեք բառերով կը ջանայ տալ նկարագիրը եղիչէ Աբք. Դուրեանի, Ա. Զօպանեանի, Միսկիլի, Ա. Յարութիւնեանի, Տ. Զրաքեանի, վ. Թաֆուլի, Զ. Պլտուլի, վ. Սօֆեանի և ուրիշ մէկ քանի ծանօթ ու անծանօթ դէմքերու։

Նկատելով որ մեզի կամ ուրիշներու համար մութ կէտեր կը մնան իր յօդուածին մէջ, պիտի խնդրէի որ Պր. Թէօլէօլեան այս անգամ դուբս գար իր մեկուսացած անկիւնէն ու հրապարակաւ պատասխաներ հետեւեալ կէտերուն.

1. Պր. Թէօլէօլեան ե՞րբ է որ «քննութուած» մը «բանաստեղծութիւն» պիտի նկատէ։ Կամ, ի՞նչ են իրեն համար բանաստեղծութեան մը պայմանները։

2. Ի՞նչ կը նշանակէ «անուղղակի հարուածել ու հարուածել անհատապաշտ գրականութեան մը չէնքը» բացատրութիւնը, զոր գործածուած է Մ. Պէշիկթաշլեանի, Ալիշանի, Ա. Փանոսեանի համար։

3. կարելի՞ է աւելի ըմբռնելիօրէն բացատրել Ա. Զօպանեանի համար գործածուած «իրապաշտ զգայնաթար», Միսկիլի համար՝ «քնքոյշ պատնառանան» և նման մէկ քանի բացատրութիւններ։

4. Ի՞նչ բանի կ'անուանէ երիտասարդ քննադատը «լոլիկ գործած զգայարանքով վաթսուններու բարոյախօսներ» ըսելով։ Կարելի՞ է անուններ տալ։

5. Ինչո՞ւ համար «հասարակ կիներ» և «ծեր ագռաւներ» են Անայիս ու Եւտէրպէ։ Պ. Թէօլէօլեան կրնա՞յ ուրանալ այդ կին գրագիտուհիներու արժանիքը։

Ասոնք, պէտք է չեշտեմ, խնդրանքներ են և ոչ թէ պահանջներ։ Ջանալ ազորագրողը հաւատաք ու համարձակ ունի երիտասարդ բանաստեղծին հանդէպ ու չի միտիր վարկաբեկելու։

Կարելի է ըսել որ Պ. Թէօլէօլեան իր դէպ հարուածած է ու աննկերոյթ է գանուած հանդէպ անուններու, ուրանք իրմէ տարէց կամ պատուոյ եղած են։ Անշուշտ անհեթեթ բան է իր գործերու թիւէն կշռել հեղինակ մը, բայց կը խորհիմ թէ նոյնքան ցաւալի է անարգուած տեսնել դէմքեր որոնք իրենց գրականութեամբ կամ հրապարակագրութեամբ որոշ աշխատանք են տուած։

Իմացեր էինք թէ Պ. Մ. Թէօլէօլեան իր գրական դասախօսութիւններուն մէջ չէր քաշուեր անուանարկելէ գրական դէմքեր, որոնց կը հանդիպէին իր չափահաս աշակերտները դասի ընթացքին։

Դարձեալ չենք մոռցած ու մերքերու մէջ թարմ է դեռ Միսկիլի մասին գրած այլասիրտ յօդուածը։ Նաեւ այս առթիւ իր բիրտ վիճաբանութիւնը Սր. Ս. Կիւլպէնկեանի հետ։

Այս բոլորը անցքերու կամ ապրումներու կը վերագրուէին։ Ներկայ պարագան այլ է և կը կրէ տեսակ մը թշնամութեան մը կամ այլատեցութեան մը գրոշմը։

Եղրակացնելով՝ Պր. Թէօլէօլեան պիտի բարեհաճի՞ խօսիլ ու աւելի լայնօրէն ընել իր ամբաստանութիւնները։

Ծանօթ ըլլալով իր գրական քաջութեան, կը սպասենք որ այս անգամ ևս հրապարակ գայ, տալու համար փաստերը իր անուանարկութիւններուն, այսպէսով թէ՛ գաս մը տալու իր համակիրներուն ու բարեկամներուն, և թէ համոզելու գրասէր հասարակութիւնը, որ իրեն պէս խորհի։

Մ. ԵՐԵՄԵԱՆ

Բանկալթի

ԷՏՈՒԸՐՏ Ը.
ՊԻՏԻ ԱՄՈՒՍՆԱՆԱՑ
[Շար. Դ. էջէն]

Եթէ մինչեւ այսօր թագաւորը չէ ամուսնացած, պատճառը իր սիրային կապն է։ Ան չուզեր արքայական չեզող մէկը կնութեան առնել, որքան ալ որ լաւ ու ազնիւ ըլլայ ան, քանի որ այդպէս կը պարտադրեն իրեն երկրին սովորութիւնները։ Բայց հիմա որ թագաւոր եղած է, այլեւս ինքզինքը պատրաստուած կը զգայ եղեր ամուսնանալու. այսպէս է որ կ'ըսեն իր շուրջինները։

Ամէն պարագայի, ամերիկեան թերթերը փափաք մը ունին. ամէն ամուրի իշխանի կամ թագաւորի համար նոր Մայերլինկ մը երազել և ամէն որոշման մէջ չահեկանութիւն մը գտնել ու զգայացունց գարձնել։

Անգլիոյ թագաւորը իր մանկութեան օրերէն ի վեր ինքնատիպ եղած է, իր նախորդներուն չըլլածը ըրած է, շատ ազատամիտ եղած է, բայց չկայ մէկը, որ կարենայ ըսել թէ սովորական գործած և պետութեան կողմէ ընդունուած բրօթօքոլները ոտնակոխ ըրած ըլլայ։ Ընդհակառակը, երկրին սովորութիւնները կը յարգէ, այն ինչ որ իրեն կ'արգիլուի, չըներ, այն ինչ որ արտօնուած է, աւելիովը կ'ընէ։ Ոչ մէկ օրէնք կ'արգիլէ իրեն որպէս պի Տիկին Սիմբսընի մը հետ մտերիմ ըլլայ, հետեւաբար երբ գայն սրտին մօտ կը գտնէ, բնական է որ իր զգացումները չսիրեր, սակայն Անգլիոյ աւանդութիւնները կ'արգիլեն անոր արքայական ցեղէ չեզող մէկուն մը հետ ամուսնութիւնը, հետեւաբար ան չպիտի ամուսնանայ այդ ամերիկացի միլիոնատիրուհիին հետ։

Թերեւս առաջին անգամ ինձմէ լսէք վերջին զրոյցներու մասին այդքան վճռական հերքում մը, բայց վստահ եղէք որ ասիկա ինձի տրուած հրահանգի մը արդիւնքը ըլլալէ աւելի, անհատական համոզում է, քանի որ երկար տարիներ Անգլիա բնակելով կրցած եմ լաւագոյն գաղափար մը ունենալ իր պետերուն մասին և երկրորդ՝ լաւ գիտնալ զրոյցներուն և լուրերուն արժէքը։

ԳԻՈՐԳ ՔՐԻՍԵԱՆ

Բանկալթի

ՍՕՓՕՆԻ
ՅԱՂԹԱԿԱՆ
4Ի ԴԷՄ 8 ԿՕԼՈՎ

Սօքօնի-Պրիթիչ Հայ Սքուլ Ֆութպոլի Ա. մրցումը տեղի ունեցաւ Դ. երեկոյ Շիշլիի մարզադաշտին մէջ։

Ներկայ էին Սօքօնիի նախագահ Մ. Օչն, տեղապահ Մ. Հիլուէլ, Գործ. ժողովոյ անդամ Մ. Պօնտ և Պայ Ռէյնան Ինալ ու Սօքօնի քարուղի ընկերութեան 20 պաշտօնեաներ։

Ներկայ էին նաեւ Պրիթիչ Հայ Սքուլի տնօրէն Մ. Բիչ և 50ի չափ ուսանողներ։

Սօքօնիի կողմէ մրցախաղին կը մասնակցէին խմբապետ Իօսէֆէթ Գալիչ, Ալի Սէրմէթ, Մատաթիա Գապառաճեան, Գէորգ Քէլէկեան, Պլէր, Եանի, Մազհար, Նէճմի, Սապահէտտին, Օրխան և Ֆահամէտտին։

Օրուան գատաւորն էր Պրիթիչ Հայ Սքուլի Մարզական ուսուցիչ Մ. Թէյլըր։

Օդը խոտո պայծառ էր և հով չկար։

Մրցախաղը սկսաւ ժամը 2,40ին։

Առաջին վայրկեանին իսկ զօրաւոր և բուռն էր պայքարը երկու մրցակից կողմերու միջեւ, որ շուտով յանգեցաւ յանդուգն և կատաղի չարժումներու փորձարկութեանց։

Եւ ահա 5 վայրկեան վերջ ժամը 2.45ին, Սօքօնիի փորձ և կարող մարզիկ Մատաթիա Գապառաճեան նշանակեց Ա. կօլը ի հաշիւ իր խումբին։

Ժամը 3.10ին Սօքօնիի Բ. կօլը չահեցաւ Նէճմի։

Ա. խաղամասը վերջացաւ Սօքօնիի իր հակառակորդին վրայ տարած 0ի դէմ 2 կօլով յաղթանակով։

Բ. խաղամասի մրցման մասնակցեցաւ Սօքօնի ընկերութեան պաշտօնեաներէն «ամաթէօռ» մարզիկ և Պոլսոյ «Թէնիս»ի ախոյեան Պայ Սուատ Սուպայ, որ ժամը 3.35ին նշանակեց Գ. կօլը ի հաշիւ Սօքօնիի։

Ծանօթ վարժ մարզիկ և Սօքօնիի համակրելի խմբապետ Իօսէֆէթ Գալիչ ժամը 3.40ին չահեցաւ Դ. կօլը։

Ապա Սուատ Սուպայ ժամը 3.45ին, Իօսէֆէթ Գալիչ 4ին, Սուատ Սուպայ 4.5ին և խումբին սիրելի մարզիկներէն Գէորգ Քէլէկեան 4.10ին յաջորդաբար չահեցան ե. Զ. է. և Ը. կօլերը ի հաշիւ Սօքօնիի։

Իսկ Պրիթիչ Հայ Սքուլի դեռատի մարզիկները եւս, 15-20 տարեկան, իրենց արագ, խիզախ և «թէքնիք» խաղարկութիւններով յաջողեցան չահիլ 4 կօլ Բ. խաղամասի մէջոցին։

Այսպէս Սօքօնի—Պրիթիչ Հայ Սքուլ մրցախաղին մէջ առաջինը յաղթական հանդիսացաւ 4ի դէմ 8 կօլով։

Գ.

Silko

SADK-ISPENCIYARI LABORATUARI

ՌՕՄԱԹԻԶՄԻ
ԼՈՒՄՊԱԳՈ
ՍԻԱԹԻՔ

Ջիղերէն եւ գրասառութեենէ յառաջ եկող բոլոր ցաւերը կր հանգարտեցնէ։

ԿԸ ԳՏՆՈՒԻ ԱՄԷՆԴԵՂԱՐԱՆԻ ՄԷՋ

ԷՕՔԱԼՄԻՆԱ

Կռիք, գլխու եւ ակռայի ցաւերը կը կտրէ

Ծուխին խոշոր գուլպաները կը չրջապատէին գինքը, երբ յանկարծ իր ակնարկը կառչեցաւ կազամարին քով գտնուող օրացոյցի մը։ Շարժական թերթերով կազմուած օրացոյցը ցոյց կուտար 6 Ապրիլի կիրակի օրուան թուականը։ Ապրիլ 6, Կիրակի՛, այսինքն Ժիւլիէն Պուասէլի քնակարան եկած վերջին օրը։ Այս եզրակացութիւնը խիստ տրամաբանական էր։

Լիւսիէն, առանց ապշութեան մատնուելու, մտածեց թէ այս օրացոյցը կրնար հետաքրքրական նօթագրութիւններ բովանդակել երեսփոխանին կեանքի մասին, հետեւաբար ծռեցաւ զգուշութեամբ և զայն առաւ սեղանին վրայէն։

Ապրիլ 6ի էջին մէջտեղը մէկ բառ մը միայն կը նշմարուէր. «վինտօվ»։ Այս մատիտով բառը փութկոտ ձեռքի մը կողմէ գրուած կ'երեւէր, և ո՛ եւ է յուսախաբութիւն ու յոյս չէր ներշնչեր լրագրողին, առաջին առիթով։

Պահ մը մտածելէ վերջ, երիտասարդ լրագրողը իր անգլիագիտութիւնը օգնութեան կոչելով, կրցաւ թարգմանել այդ անգլիերէն բառը և գարձաւ դէպի պատուհան։ Ցանկարծ ազմուկ մը լսուեցաւ նախասենեակին մէջ և Լիւսիէն կատաղի մը ոստումով նետուեցաւ այն պահուն, երբ Ժիւլիէն Պուասէլի գողտրիկ սպասաւորին առաջնորդութեամբ, վեց ոստիկաններ կը մտնէին երեսփոխանին աշխատութեան սենեակը։

Անոնցմէ մին ուղղակի յառաջացաւ դէպի գրասեղան. քիչ մը առաջ մոխրամանին մէջ ձգած լրագրողին կիսատ սիկառը տեսնելով անմիջապէս հարցուց սպասաւորին։

— *Ձեր քնացած պահուն մէկը մտա՞ւ հոս։*

— *Ոչ ոք, հաւատացէք պարոն։*

— *Բայց այս սիկառը ինքնիրե՞ն վառեցաւ ուրեմն, տեսէք, ան կը մխայ տակաւին։*

Լիւսիէն որ նախապէս կը կարծեր թէ երեսփոխանին սենեակը մտնող ոստիկանները զինքը կը հետապնդէին, տեսնելով որ սխալած է տրամեցաւ արժանապատուութիւնը վիրաւորուած զգալով։ Ցաւով կ'անդրադառնար թէ այդքան վտանգի ենթարկուած էր միմիայն կարգալու համար օրացոյցի մը թերթին վրայ գրուած Անգլիերէն բառ մը վինտօ–պատուհան։

Դարձեալ ժպտեցաւ, խորհելով այն զուարճալի զուգադիպութեան վրայ, որ իր ակնարկին ներկայացուցած էր Անգլիերէն այդ բառը ճիշդ այն պահուն երբ պէտք պիտի ունենար պատուհանին ազատելու համար ոստիկաններու հետապնդումէն։

Վերջապէս, այդ բառը հոն գրած չէր անշուշտ իրեն փախուստի ճամբայ ցոյց տալու համար։ Ուրիշ, աւելի կարեւոր խնամատ մը ունէր ան։ Բայց ի՞նչ էր այդ խնամատը։ Օրագրողը գլուխը կը ճաթեցնէր անոր խնամատին թափանցելու, այդ հանելուկը լուծելու համար։

Երբ ինքնաշարժը կ'անցնէր Բառի փողոցէն Պուլվար Տէլէսէր մտնելու համար, գլուխը դուռնէն դուրս հանեց և հրամայեց։

— *Առաջին սրճարանին առջեւ կանգ առէք։*

Ինքնաշարժը քանի մը մէթր յառաջանալէ վերջ Ալզօնի և Բէյնուար փողոցներու կազմած անկիւնադրերնի մէկ զբօսարանին առջեւ կանգ առաւ։ Լիւսիէն ցատկեց մայթին վրայ, պօռալով չարժավարին։

— *Ինձի սպասեցէք։*

Լրագրողը մտաւ (պառ)էն ներս և իրեն մօտեցող սպասարկուին հրամայեց ըմպելի ու (Պօթէնի) բառացոյցը։

Մէկ ումպով ըմպելին կլլելէ վերջ, խոշոր հատորը սեղանին վրայ բանալով սկսաւ քրքրել անոր էջերը յուսալով անոր հոատուփոր հմտութեան միջոցաւ լուծել քիչ մը առաջ իր դէմ ելած բառին գաղտնիքը վէնտո՞։

ՄԵՆԱՁՆՈՐՀՆԵՐՈՒ ՎԱՐՁՈՒԹԻՒՆԸ
ՖՐԱՆՍԱԿԱՆ ՇԱՄԲԱՆԵԱՆԵՐԸ
ՄԵԾԱՓԱՆԱԿ ԳՆՈՒՄՆԵՐՈՒ ՄԱՄՆԱՒՈՐ ՉԵՂՉ

8 ՈՍԿԻԷՆ 5 ՈՍԿԻ ՉԵՂՉԵՑ

ՊԱՅՐԱՄԻ ՕՐԵՐԸ ՇԱՄԲԱՆԻԱՅՈՎ ՁՈՒԱՐԹԱՑԷՔ

ԱՏԱՄՆԱԲՈՑԻՆԵՐԸ Կ'ԸՍԵՆ ԹԷ

»Ակռաները մաքրել... բայց ինչպէս: Ակռաները մաքրելու համար նախ պէտք է ընտրել հարկ եղած կազմածները ու միջոցները որոնք ետ պարզ են, երբ նկատի առնուի այս պարագան»:

Իրենց ակռաները մաքրող շատեր կը ճանչնանք. բայց և այնպէս, անոնցմէ շատ քիչեր յաջողած են, որով վերի խօսքերն ալ ապացոյց մը կրնայ նկատուիլ:

Ձեր ընտրած ակռայի խնամքը պէտք է բժախնդրութեամբ որոշէք: Աւելի ճիշդը ակռայի խիւս ըսելով առաջին աւթիւ միտք եկող և ամէնէն սքանչելին, ամէնէն աղտուն ու սիրուած, գործածուող խիւսը անշուշտ ՌԱՏԻՕԼԻՆԸ պիտի ըլլայ:

ՌԱՏԻՕԼԻՆ Միկրոպները սպանող, լինտեր զօրացնող ու ներմկցնող դեղն է:

ԵՐԻՏԱՍԱՐԴՆԵՐ

Եթէ կ'ուզէք վայելուչ եւ միեւնոյն ատեն, շիք հագուստ մը ունենալ, անվարան դիմեցէք առաջնակարգ դերձակ

ՀՐԱՆԴ ՏԱՏՈՒՐԵԱՆԻ

Սուլթան Համամ, Ճամբրպաշը խան, Բ. յարկ թիւ 8

ՉԳՈՒՇԱՑԷՔ ԿՈՒԲԷՆ

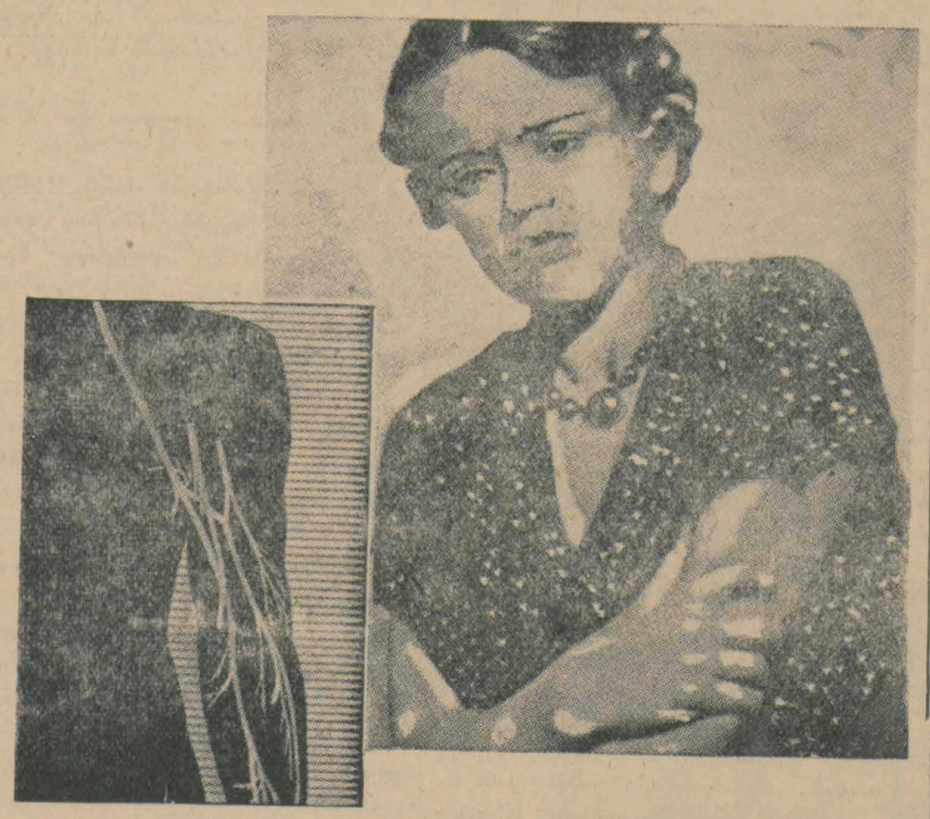

Այս եղանակին մէջ կուբը, հարբուխը, պրօնչիթը և ոսմաթիզմը խիստ շատցած են: Երբեք զանցառութիւն մընէք, ամէն առաւօտ ու երեկոյ

ԿՈՒԲԻՆԻՆ քաշէ մը կլլելու: ԿՈՒԲԻՆԸ ձեզ կը պաշտպանէ հաւանական ցրտառութեան մը դէմ: հետեւանքները ետ կը դարձնէ:

ներսէն դէմ: ԿՈՒԲԻՆԸ ամէն տեսակ հիւանդութեան դէմ կանխարգելիչ հրաշալի դարման մըն է: ԿՈՒԲԻՆԸ կ'ամոքէ գլխի ցաւերը, ամէնէն յամառ միկրէնը, ամէնէն յամառ ակռայի տազնապները, ցրտառութեան առաջացուցած երիկամնատապը, որովայնի և ջիղերու ցաւերը:

ԿՈՒԲԻՆԸ երբեք չաւրեր ստամոքսը, սիրտը չյոգնեցներ:

ՅԷՐԻՒՔԷՕՅԻ ԱՂՔԱՏԱԽՆԱՄ ՄԱՐՄՆՈՅՆ

Տարեդարձի եւ մատաղօրհնեքեան հանդէսներ

Աղքատախնամ մարմինը իր ... բեդարձին ... թիւ կազմակերպած է մատաղօրհնեքեան մանաւանդ հանդէս, յատուկ կայ Նոյեմբեր 22ին կիրակի օրը: ... աւթիւնպիտի պատարագէ և քարոզ Գեր. Տ. Գէորգ Արք. Արսլանեան և յաւարտ Ս. Պատարագի հոգեհանգստեան մասնաւոր պաշտօն պիտի կատարուի Աղքատախնամին ... րող բոլոր բարեսէր թաղեցիները հեռաւոր բարերարներու ... հոգիներուն ի հանգիստ:

Ս. Պատարագի բազմաձայն երգեցողութենէն և բոլոր հանդիսութիւնները պիտի մասնակցի Ս. վարդապետը երգչախումբը իր ամբողջական կազմով:

Շաբաթ երեկոյ տեղի պիտի ունենայ մատաղցու ուխտաւորներու ... ման արտաուչ արարողութիւնը, խնդրանքով պատարագիչ Սրբազան հօր: Այս առթիւ կը ... բաւորուին հեռաւոր և մօտաւոր և մօտաւոր բոլոր բարեսէր ... ղեցիները, քոյր կազմակերպութիւնները իրենց ներկայութեամբ ... ցիլ յարգանքի տուն հոգեւոր ... յայտութեանց:

Մատաղցու ուխտաւորներ կամ ... նուիրել փափաքողները կրնան ... նել ամէնէն ուշ մինչեւ Նոյեմբեր Շաբաթ օր, եկեղեցիին բանկ կամ գանձապետ Պ. Օհաննիկ ... ճեանի, Ղալաթիա Մահմուտիէ ... տեսի թիւ 47:

Սկզբ. ժամերգութեան 8, Պատարագ 10ը:

Ընդունելութիւն Աւտճեան ... ին: 4—

ՂԱԼԱԹԻՈՅ ԵԿԵՂԵՑԻԻ
ՄԱՏԱՂՕՐՀՆՈՒԹԵԱՆ ՀԱՆԴԷՍ

Ղալաթիոյ Թաղ. Խորհուրդը ... նախրկիչ ուխտատեղւոյն Ս. Գր... Լուսաւորիչ եկեղեցւոյ և վարժա... նին սատարող հին և նոր հանդ... եալ ազգայնոց յիշատակին ի ... գանս Դեկտ. 27 կիրակի օրը պ... է Ս. Պատարագի մատուցմամբ ... ռաջին անգամ ըլլալով հանդիս... մատաղօրհնութիւն կատարել:

Թաղ. Խորհուրդը, տեղւոյն ... բովիչ բարձր. Գէորգ Սրբազան ... լանեանի նախագահութեամբ ... խակ գործի լծուած կը գտնայ պ... նպատրել մատաղի հատորը վերջ... եայ Ս. եկեղեցւոյ պայծառութ...

Ղալաթիոյ Ս. եկեղեցին հ... Պոլսեցւոց ուխտատեղին ըլլալով ... յոյս ինք որ սոյն ձեռնարկը ... քաջալերուի բարեպաշտ ժողովո... կողմէ, երբեմնի նախանձելի պ... մէջ տեսնելու հնդարեան Ս. ... և յուսոյ վատարանը:

Բարեպաշտ ազգայիններէ ... որոնց իրենց մատաղագիները ... բերել կը փափաքին, Ս. եկեղ... բանկալը յանձնել կը խնդրուի ... խան մատաղատոմսի:

Neşriyat Müdürü
PÜZANT ŞAMLIYAN
Basıldığı yer
Selâmet Matbaası

—138—

Մարդը հպարտ երեւոյթով մը մատանիչ կ'ընէր մուխի վտիտ և կապոյտ երիզը կրկնելով.

— Այս սենեակին մէջ մէկը մտած է:

Բայց սենեկապանը այնքան ժժգոյն ու սարսուռն էր որ անկարելի էր կասկածիլ անոր անկեղծութեան ու անմեղութեան վրայ:

— Բայց ո՛չ, ո՛չ ոք... ոչ ոք տեսայ պարոն ոստիկան, կ'երդնում...

Ոստիկանը կռահելով թէ անօգուտ է ուրէ պնդումը ասպարէզին յատուկ փորձառութեամբ հանգիստ.

— Ուրեմն դարձեալ ու միշտ միեւնոյն գաղտնիքը, միեւնոյն խորհրդաւոր առեղծուածը... Թող ատեն մըն ալ շարունակէ տեսնենք...

Եւ սեղանին մոխրամանէն բարձրացող ինքնավառ ու խորհրդաւոր սիկառին կապոյտ վտիտ ծուխին առջեւ բոլոր ոստիկանները կոկորդալիր քրքիջ մը արձակեցին պահ մը վրդովելով ու խանգարելով միջոցին մէջ յուշօրէն երկնցող այդ կապոյտ երիզը:

—139—

XX

ՀԵՏԱՊՆԴՈՒԹԻՒՆ

Լիւսիէն Բուլար կատուի մը ճարպիկութեամբ յաջողած էր վար սահիլ այն խողովակէն որ քիչ մը առաջ իրեն իբր ճամբայ ծառայած էր հոն բարձրանալու համար: Առանց մէկէ մը տեսնուելու իրեն ոտքը գետին դրաւ սկսաւ զսարճանալ երեւակայելով երեսփոխանին սենեակին մէջ ոստիկաններուն դործունէութիւնը:

Ինչ մը յառաջանալէ վերջ, մեքենական վճռակատութեամբ մը կեցուց հանկէ անցնող վարձու ինքնաշարժ մը, յետոյ պահ մը չկրնալով որոշել իր բռնելիք ուղղութիւնը, կանգ առաւ կառքին բաց գրան առջեւ ոտքին մէկը մայթին վրայ: Ժամացոյցին նայեցաւ, տասն-մէկը քառորդ-հինգ կ'անցնէր, և շարժավարին վրայ վարանոտ մարդու մը տպաւորութիւնը չթողելու համար հրամայեց.

— Պուլվար-Մալհերպ, «Էքօ տը Րիւ»ի խմբագրատունը քշէ:

Ինքնաշարժը ադմկեց ու շարժեցաւ: