İKTISADÎ YÜRÜYÜŞ

Mecmuasının 58 inci sayısı çıkmıştır. Bu sayıda; Nazmi Topçoğlunun (Kooperatifler için banka lâzımdır), Prof. Şükrü Babanın (Japon ekonomisi), Prof. Namık Zeki Aralın (Bizim paramız), Prof. Suphi Nuri İlerinin (Muhacırlar bankası), Prof. Muhlis Ete, A. Mehmed Cemil Conk, Faruk Sünter, Selim Cavid, İsmet Alkan, Reşad Ekrem Koçu, Celâl Akyürek ve daha birçok maruf kalemlerin kıymetli makale ve yazıları vardır. Tavsiye ederiz.

Cumhuriyet

18 inci yıl sayı: 6358

İSTANBUL — CAĞALOĞLU

Telgraf ve mektub adresi: Cumhuriyet, İstanbul - Posta kutusu: İstanbul No. 246
Telefon: Başmuharrir: 22366. Tahrir heyeti: 24298. İdare ve Matbaa kısmı 24299 - 24290

Perşembe 30 Nisan 1942

Model

Biricik MODA MECMUAMIZ olan M O D E L 'in mayıs sayısı en yeni yaz modellerile dolu olarak çıktı. Baskısı mahdud olduğu için tükenmeden alınız. Bütün bayilerde 25 kuruştur.

Suikasd Davasında Düğümler Çözülüyor

Şahidlerin mühim ifadeleri

Kornilofun oturduğu pansiyonun sahibile kapıcısı, maktul Ömer Tokadın Kornilofu odasında ziyarete geldiğine şehadet ettiler

Ankara Ağırceza mahkemesinde Müddeiumumi Başmuavini Kemal Bora bir talebde bulunurken

Muhakeme bu sabaha kaldı

Tütüncü Yusuf da Pavlofu Abdürrahmanla görüşürken gördüğünü söyledi -Kornilofun talebi üzerine şahid Kirkor mahkeme kararile Tıbbı Adliye gönderildi

Ankara 29 (Telefonla) — Ankarada, Atatürk Bulvarında, Almanya büyük elçisi Von Papenin şahsına karşı hazırlanan suikasdden suçlu olanların muhakemelerine bu gün Ankara ağırcezasında devam edildi. Celse, 9,30 da açıldı. Heyet, Sabri Yoldaşın reisliğinde Reşad Bayramoğlu ve Emin Bükeden müteşekkildi. İddia makamında Cemil Altan ve muavini Kemal Bora bulunuyordu.

Dinlenen ilk şahid: Bn. Mefharet

Tercüman Vahab Tebrizi ile Eşref Demircan ve Abdürrahman Saymanın müdafii avukat Şakir Ziya Karaçay yerlerine geçtiler. Şahidlerin dinlenmesine başlandı. Evvelâ, hâdise yerinde yaralanan Bayan Bigûm Tokgözün arkadası Mefharet çağırıldı. 22 yaşında ve evli olduğunu, Kadıköy Osmanağa sokak 14 numarada oturduğunu, maznunları tanımadığını söyledi:

«— Vak'a sabahı arkadaşımla yürüyüşe çıkmıştık. Kavaklıdere yolunda idik. Arkadaşım kolumdaydı. Sağda üç kişi gördük. Kavaklıdereye doğru gidiyorlardı. Şüpheli bir vaziyette idiler. Arkadaşım «Bunlar kim acaba?» dedi.

İlerledik. O sırada Von Papenle madamına tesadüf ettik. Yukarıdan aşağıya doğru siyah bir otomobil geçti ve birdenbire infilâk oldu. Biz yere düştük. Büyük bir et parçası da yanımıza kadar fırlamıştı. Arkadaşım «Hava bombardımanı oluyor galiba, iğil» dedi.»

— İnfilâk nerede oldu?

«— Ankaralı olmadığım için mevkiini pek iyi bilmiyorum. Yeşil apartımana gelmeden önce Atatürk Bulvarı üzerinde oldu. Bağırışıyorduk. Bu sırada iki sefaret otomobili geçti. Bizi almadı. Sonra Mareşalin otomobilile bir de motosiklet gördük. Mareşal bizi otomobile alarak Hıfzıssıhha Enstitüsüne götürdü.»

İnfilâkın gerek kendileri, gerek Von Papenle refikalarının arkasında vukua geldiğini kuvvetle tahmin ettiğini söyliyen Mefharet şöyle devam etti:

«— Bombanın bize Von Papenden daha yakın mesafede patladığını zannediyorum. Zira biz yaralandık. Çok kan akıyordu. Mesafeyi tahmin edemem. İnfilâk arkamızda olmuştur. Nitekim saçlarımızın arkadaki kısımlarına et ve kemik parçaları sıçramıştı.»

Suçlulardan Pavlof, mahkemede söz söylüyor

Pavlofun şahid Mefharete sorduğu sual

Ömerin resmi kendisine gösterildi. Şahid, tanımadığını söyledi. Hazır bulunan maznunlar şahide gösterilip, o sırada giden üç kişiden bunların içinde hiç kimse olup olmadığı soruldu:

«— Üç kişiye dikkat etmediğimden bunların aralarında bulunup bulunmadığını bilmem» dedi.

— Başka bir bildiğiniz var mı?

«— Başka bir bildiğim yok. Yalnız arkadaşım Bigûm Tokgöz infilâktan sonra birkaç kişinin birbirlerile konuşarak kırmızı boyalı bir otomobile binip gittiklerini mükerreren söyledi. Fa-

(Arkası sahife 2 sütun 2 de)

Amerikadan yükselen bir ses

«Türkler istiklâllerini müdafaa etmekle beşer hürriyetine büyük bir hizmette bulunmuşlardır»

Bir Amerikan meb'usu İsmet İnönü ve hükûmetinin basiretkâr siyasetinden sitayişle bahsediyor

Vaşington 29 (a.a.) — Âyan azasından Pepper, Türkiye Büyük Millet Meclisinin yıldönümü münasebetile âyanda beyanatta bulunmuştur.

Pepper, yeni Türkiyenin vücude getirilmesinde Atatürk ve İnönünün icraat

(Arkası sahife 3 sütun 4 te)

Şehirlerin bombalanması devam ediyor

İngilizler Kiel ve Trondheima, Almanlar da York şehrine hücum ettiler

İskenderiyeye yapılan hava akınında da 58 kişi öldü, yüz on bir kişi yaralandı

Londra 29 (a.a.) — İngiliz tayyarelerinden mürekkeb büyük bir teşkilin dün gece Trondheim ve Kiel'i bombardıman ettikleri resmen bildirilmektedir.

Alman tebliği

Berlin 29 (a.a.) — Resmî tebliğ: Alman hafif savaş tayyareleri gündüz Wight adasındaki gemi tezgâhları tesislerine ve

(Arkası sahife 3, sütun 3 te)

Uzakşark harbi

Birmanyada vaziyet son safhaya girdi

Japon baskısı altında Çin kuvvetleri ümidsizcesine çarpışıyorlar

Çungking 29 (a.a.) — United Press: Birmanyada durum son derece buhranlı bir safhaya girmektedir. Lashio - Mandalay yolunu kurtarmak için Çin takviyelerinin Yunang'dan Birmanyaya akmakta olduğunu Çin sözcüsü söyle - miştir.

Çok sayıda tank, zırhlı otomobil ve

(Arkası sahife 3 sütun 3 te)

MİLLÎ ŞEFİMİZ

Dün Alman Generali Guhr'u hususî olarak kabul buyurdular

Ankara 29 (a.a.) — Bugün Reisicumhur İsmet İnönü vaktile maiyetlerinde fırka kumandanlığı yapmış olan Ekseláns General Guhr'u hususî olarak kabul buyurmuşlar ve öğle yemeğine alıkoymuşlardır.

***

Evvelki gün Ankarada Alman sefaretinde açılan müzede büyük elçi Von Papen davetlileri arasında...

Fransa ne yapacak?

Hükûmet başına geçtikten sonra söylediği bir nutukta, Fransız Başvekili Pierre Laval, güdeceği politikanın anahatlarını açık bir dille millete anlatmıştı. Avrupa bünyesi içinde Fransanın bir muvazene unsuru olarak çalışmasını ötedenberi istiyen bu devlet adamı, Almanya ile işbirliği esasına dayalı bir program takib edeceğini ilân etti.

Laval, şahsiyeti bilinmiyen, türedi bir adam olmadığı için, onun hükûmet işletini ele almasile Fransız siyasetinde hangi temayüllerin belireceği aşağı yukarı belli idi. Mareşal Pétain'in onu Başvekilliğe getirmesi bile, bu memleketteki umumî havayı gösteren başlıbaşına bir delil sayılabilirdi. Compiègne mütarekesinden sonra, dünya kasırgasının kenarında durarak yaralarını sarmak istiyen bahtsız Fransa, bir türlü rahat bırakılmıyor, sağdan ve soldan müteamadiyen iğne ile dürtülüyordu. Bu dürtüşler arasıra iğne büyüklüğünü aşarak çuvaldızlaşıyor, hatta küçük bir süngü halini aldığı da oluyordu. Doğrusunu söylemek lâzım gelirse Avrupada stratejik bir yer işgal eden, kuvvetli bir donanmaya ve büyük denizlerin şurasına burasına serpilmiş zengin müstemleke topraklarına malik bulunan bir memleket, bütün dünya altüst olurken rahat köşesinde yaralarile başbaşa pek de kalamazdı. Fransa, hiç bir tarafa bağlanmamak, serbest kalabilmek uğrunda iki seneye yakın bir zamandanberi bütün bu iğnelere, çuvaldızlara ve küçük süngülere tahammül etti. Mareşal Pétain, belki sahiden dünya kavgasile ilgisini kesmişti. Belki de herhangi bir şekilde harekete geçmek için ortalığın biraz aydınlanmasını, Avrupa mukadderatının uzaktan olsun belirmesini bekliyordu.

Fakat harb bekler mi? O, içine sürüklenen milletlerle beraber kendi yolunda durmadan yürüyor ve Fransa, çaresiz, sağdan soldan iğnelenmekte devam ediyordu. Nihayet Laval işbaşına getirildi ve devletin bundan sonra gütmek istediği politika ilân olundu.

Şimdi merakla beklenen şey, Almanya ile işbirliği esaslarına dayanan bu politikanın nasıl ve ne şekilde inkişaf edeceğidir.

Ötedenberi Müttefikler tarafından yürütülen politikayı gözönünde tutacak olursak, bunların Vichy'yi hemen hemen Almanyaya bağlanmış saydıklarına inanmak lâzım geliyor. İngiltere ile Amerikanın Hür Fransızları ve De Gaulle'ü öne sürerek Fransanın açıkta kalan nesi var, nesi yoksa oraya el atmak ve onları müşterek menfaatleri uğrunda kullanmak istedikleri zannı hasıl oluyor. En yakın bir misali üç gün evvel gazetelerde okuduk: Bir Fransız müstemlekesi olan Yeni Kaledonyaya Amerikalılar asker çıkardılar ve adayı Uslu Okyanustaki hareketlere bir üs olarak hazırlamaya başladılar.

Bu hâdiseye karşı Laval hükûmetinin gösterdiği reaksyon, eski hükûmetlerin yaptığı gibi bir protestodan ibaret mi kalacaktır? Yeni Fransız politikasının realiteler karşısında tutacağı hakikî yolu görmek bakımından sual mühimdir.

Laval Almanlarla Avrupa nizamı çerçevesi içinde bir işbirliği yapacağını söylemişti. Bu işbirliğinin mahiyeti nedir? Sadece iktısad mıdır, yoksa Avrupa nizamını kucaklıyan bütün sahalara şamil midir? Sadece iktısadî ise, Fransa, Müttefikler tarafından kendisine batırılan çuvaldızlara hiç sesini çıkarmadan katlanacak mıdır? Eğer öyleyse, yarın Demokrasiler galib gelirse, onların çizeceği dünya haritasında, ikinci plâna konmayı şimdiden göze almış mı demektir? Eğer Almanlarla yapılacak işbirliği, Avrupa sulhunu çabuklaştıracak unsurları da içine alıyorsa, Laval hükûmetinin boş durmıyacağına,

***

(Arkası sahife 3 sütun 4 te)

Moskova Elçimiz

Bir ay mezuniyetle şehrimize gelen Haydar Aktay, çok şiddetli geçen kışın Kuybişef'te müşkülâtla atlatıldığını anlattı

Moskova büyük elçimiz Ali Haydar Aktay alâkalı makamlarla temaslarını bitirerek dünkü trenle Ankaradan şehrimize gelmiştir.

Ali Haydar Aktay, dün kendisini Maçkadaki apartımanında ziyaret eden bir muharririmize şu beyanatta bulunmuştur:

«— Sovyet Rusyanın resmî hükûmet merkezi olan Kuybişef'ten tayyare ile hareket ederek Batum yolile memleketimize geldim. Bir aylık mezuniyetimi burada geçireceğim.

Geçen kış, bütün Rusyada olduğu gibi Kuybişef'te de görülmemiş soğuklar oldu. Termometre bir aralık sıfırın altında 50 ye kadar düştü.

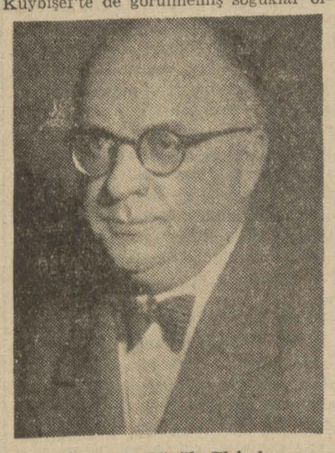

Moskova Büyük Elçimiz Haydar Aktay

Hakkımızda mahalli makamlar tarafından gösterilen ihtimamlara rağmen, gene kışın sebeb olduğu tabii zorluklara karşı koymak pek kolay olmadı. Bu yüzden epeyce yorgun düştüm. Beni mezuniyet almağa sevkeden şey de, esasen, istirahate olan ihtiyacımdır.»

Haber aldığımıza göre, sefaret erkânımızın hepsi Kuybişef'te bulunmakta, yalnız üçüncü kâtib Affan Akça, Moskova büyük elçimize refakat etmektedir.

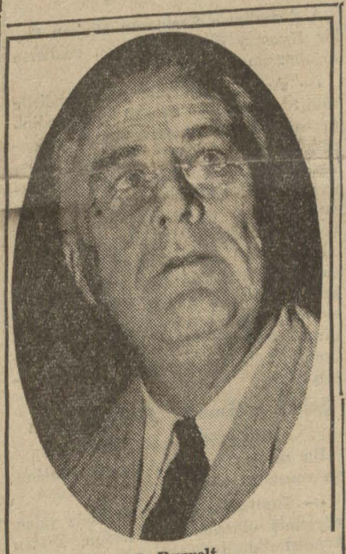

M. Ruzvelt

Madagaskarı müdafaa için Fransız hükûmeti, kuvvetli bir donanma gönderdi

Ruzvet diyor ki:

" Fransız toprakların- dan Mihverin istifade etmemesi için tedbirler alacağız "

«Harb gemilerimiz, Atlantikte, Pasifikte ve Akdenizde harb etmektedir»

Nevyork 29 (a.a.) — United Press: Tokyo radyosunun Romadan alınan haberlere atfen verdiği bir habere göre Vişi hükûmeti, müttefiklerin herhangi bir teşebbüsüne mukavemet edilmesini

(Arkası sahife 3 sütun 4 te)

İzmirde kadın yüzünden bir cinayet

İzmir 29 (Telefonla) — Dün gece Kemerde bir kahvehanede oturan Salih namında bir genc, kadın yüzünden İsmail ve Mustafa tarafından öldürülmüştür. Hâdiseye sebeb, maktulün son zamanlarda Hatice namında bir kadınla dost olması ve İsmailin de ötedenberi bu kadını sevmesidir.

Fransız donanmasının kruvazör filosundan bazı gemiler seyir halinde

Yeni denizcilerimiz

Deniz Ticaret Mektebini bitiren 20 gencimize dün diplomaları tevzi edildi

Yukarıda, Denizyolları Umum Müdürü Halim Babacan, davetliler huzurunda mezunlara diplomalarını verirken, aşağıda, yeni denizcilerimiz bir arada

(Yazısı 3 üncü sahifemizdedir)

Şehir haberleri

Ekmek karnesi satan memur

Galata iaşe memuru iki ay on gün hapse mahkûm oldu

Galata iaşe memurluğunda bulunduğu sırada ekmek karnesi satmaktan İstanbul ikinci millî korunma mahkemesinde mevkuf olarak muhakeme edilen Hasanın, dün, iki ay on gün hapsine, 70 lira ağır para cezası ödemesine, bu karneleri alarak başkalarına satış yapmaktan Yaşar ve Leonun yirmi dokuzar lira onar kuruş para cezası ödemelerine karar verilmiştir.

Kazalara gönderilen karneler eksik çıkıyor

Ekmek karneleri suiistimali etrafındaki tahkikat ehemmiyetle devam etmektedir. Bazı kazalara gönderilmiş olan yeni iki aylık ekmek karnelerinden bazı yüzerlik partilerin noksan çıktığı anlaşılmış ve derhal zabıtlar tutulmuştur.

Diğer taraftan, kazalara gönderilen petrol tevziat fişlerinden de noksan çıkmıştır. Bu fişlerin nasıl kaybolduğu tahkik edilmektedir.

İnönü şehidliğinde yapılacak merasim

Her sene olduğu gibi bu sene de 10 mayıs 942 pazar günü, aziz şehidlerimizin hatıralarını anmak üzere «İnönü» şehidliğinde bir tören yapılacaktır. Törene Ankara, İstanbul, Bursa, Kütahya, Bilecik, Eskişehir vilâyetlerile civar kaza ve nahiyelerden gelen heyetler iştirak edecektir. Merasimin devamı müddetince, tayyare filolarımız şehidliğin üzerinde uçarak, sahaya çiçek ve çelenkler atacaklardır.

Saat tam on birde, heyetler getirecekleri çelenklerle tertiblenen yerlerini aldıktan sonra, Bozüyük C. H. Partisi adına bir zat, halkı üç dakika ihtiram sükûtuna davet edecek, sükûtu müteakıb İstiklâl marşile merasime başlanacak ve abideye çelenkler konulacaktır. Müteakıben ordu ve Ankara, Üniversite, Bursa, Eskişehir, Kütahya ve Bilecik namına birer zat tarafından nutuk söylenecektir.

Bir ihtiram mangası tarafından havaya ateş edilmek suretile merasime nihayet verilecektir.

Mutemed bir bakkal!

Mutemed bakkallardan Fındıklıda bakkal Naci, yağ ve sabun ihtikârından İstanbul ikinci millî korunma mahkemesine gönderilerek, neticede beş lira seksen kuruş para cezası ödemesi, dükkânının yedi gün kapatılması karar altına alınmıştır.

Bazı tramvay seferleri tahdid edilecek

Tramvay İdaresi Bebek, Ortaköy, Beşiktaş ve Yedikule hatları için yeni bir tarife hazırlamaktadır. Bu hatlara vapur ve tren işlediğinden bazı seferler kaldırılacak, tasarruf edilen arabalar diğer hatlara tahsis edilecektir.

Türk borcu tahvilleri ödeniyor

Türk borcu tahvillerinin 22 mayısta yapılacak her üç kısmına aid kupon tediyatı için hazırlıklar yapılmaktadır. Malûm olduğu üzere geçen birinciteşrin tediyatında, hali hazır vaziyet dolayısile memleket dahilindeki hâmillere tediyat yapılmış, fakat haricdeki hâmillere tediyat imkânı olmadığından bunların bedeli karşılık olarak yatırılmıştı. Yapılamamış olan bu tediyatın mukabili bazı millî mahsullerle karşılanacaktır.

Bahar bayramı dolayısile daireler tatil

Resmî daire ve mektebler, Bahar bayramı münasebetile yarın sabahtan itibaren tatil yapacaklardır. Mesaiye pazartesi sabahı başlanacağından bugün memurların maaşları verilecektir.

Yeni peynir fiatı

Yeni mahsul kaşar peyniri ve beyaz peynir için yeni fiatlar bugünlerde Ankarada verilmiş olacak ve aybaşında ilân edilecektir.

Devlet operası İstanbula geliyor

Ankara Devlet Operası Kızılay menfaatine temsiller vermek üzere şehrimize gelecektir. Bu temsiller için en müsaid olarak Eminönü Halkevi salonu sahnesi görüldüğünden temsillerin bu salonda verilmesi takarrür etmiş gibidir.

Türk Maarif cemiyetinin rozetleri

Bahar bayramı olan mayısın birinci cuma günü Türk Maarif cemiyetinin rozet dağıtma günüdür. Toplanan paralar ise memleketin muhtac ve kimsesiz genclerinin tahsillerine imkân verecek noksanları tamamlamağa sarfedilecektir.

Mikrobiyoloji cemiyeti toplantısı

Türk Mikrobiyoloji cemiyetinden:

30/4/942 perşembe günü saat 18,30 da Etibba Odası konferans salonunda aylık toplantısında Dr. Ekrem Kadri Unat tarafından «Basillus morgani No. 1» ve Dr. Zekâi Muammer Tunçman tarafından «İstanbulda görülen kuduz vak'aları» hakkında tebliğde bulunulacağından sayın meslektaşların teşrifleri rica olunur.

Çelebinin konferansı

Beyoğlu Halkevinden:

2 mayıs 942 cumartesi günü saat 16 da Halkevimizin, Beyoğlunda İstiklâl caddesinde Nuruziya sokağında Parti binasındaki salonunda şair Asaf Hâlet Çelebi «Mücerred şiir» mevzulu bir konferans verecektir. Herkes gelebilir.

Dünkü muhakeme tafsilâtı

(Baştarafı 1 inci sahifede)

kat ben görmedim.»

Bayan Mefharet, şahidlik için İstanbuldan Ankaraya ikinci mevki ile geldiğini, ayni suretle avdet edeceğini de söyliyerek ücret istedi.

Maznunlardan Abdürrahman, Süleyman ve Kornilof, şahide karşı diyecekleri olmadığını söylediler. Yalnız Pavlof şunu sordu:

— İnfilâkla Von Papen arasındaki mesafenin 30 metre oduğunu nasıl söylüyor, ölçmüş müdür?

Şahid cevaben, bunun bir tahmin olduğunu söylemiştir.

İkinci şahid: Kirkor

Bundan sonra şahid Kirkor çağırıldı. Babasının adı Takfor, 303 doğumlu, Yardım apartımanında kapıcı olduğunu söyledi.

Kendisine maznunlar gösterildi. Hepsini tetkikten sonra: «Bu, Korniloftur» dedi.

Reis: — Kornilofu nereden tanırsın?

Kirkor: «— Bizim kiracımızdır. Madam Öjenile Abdullahın kiracısıdır. Ben kapıcıyım.»

Şahid Kirkor, kendisinin tarihini hatırlıyamadığı bir zamanda Kornilofun Madam Öjeninin iki odasını kiralıyarak ailesile beraber 6 ay kadar oturduklarını, sonra bilmediği bir sebebden ailesini Rusyaya gönderen Kornilofun ayni yerde 3-5 ay kaldığını, Kornilofun ailesi gittikten sonra bir karyola emanet bıraktığından karyolayı teslim etmek üzere konsoloshaneye birkaç defa gidip geldiğini, bu sefer de konsoloshane kapıcısının, Kornilofun Ankaraya gittiğini söylediğini, bu sırada mevsimin kış olduğunu, Kornilofun eve bazan erken, bazan geç geldiğini, ailesi Rusyaya gittikten sonra bir gün bir şahısla eve gelerek oturmuşlarsa da ne görüştüklerini bilmediğini söyledi.

Ömer Tokadın resmi kendisine gösterildi ve reis sordu:

— Bak bakayım, gelen şahıs bu mudur?

Kirkor gözlüğünü taktı, fotografı tetkik ederek:

«— Evet budur» dedi.

Kirkor, Kornilofun evi tahliye edip gittiğini, tarihini hatırlamadığını ifade etti. Esasen tarihlere dair sorulan bütün suallere ayni tarzda cevab veriyor, yalnız defterde yazılı olduğunu söylüyordu. Kirkorun söyledikleri maznunlara tercüme edildi. Kornilof dedi ki:

Kornilof, Kirkorun aklî melekâtından şüphelendiğini iddia ediyor

«— Şahidin aklî melekâtının yerinde olduğundan şüphe ettiğimden muayenesini rica ederim. Benim 6 ay ailemle ikamet ettiğimi söylüyor. Ben eylûlün 16 sından 27 sine kadar 11 gün ailemle oturdum. Sonra konsoloshaneye geçtim. Ancak 3 defa, birinde radyomu, ikincisinde eşyamı almak, birinde de kunturatı feshetmek için Öjeninin evine gittim. Aklı yerinde değildir, doktora muayene ettirilmesi lâzımdır.»

Reis: — Muayene hususundaki talebi düşüneceğiz. Yalnız şahid, Ömer Tokadla oturup konuştuğunuzdan bahsetmişti. Ona karşı bir diyeceğiniz var mı?

Kornilof: «— Şahidi anormal telâkki ettiğim için sözlerine cevab vermek istemiyorum. Diğer şahidlerin de ayni şeyi söyliyeceğini zannettiğimden bilâhare umumî olarak cevab vereceğim.»

Pavlofa ne diyeceği soruldu. Şunları söyledi:

«— 8 mart 942 de bu şahidin ifadesi alındığı zaman, karşısında bulunan apartımanın kiracısı benim olduğumu söylemişti. Belki zabıtta yazılı değilse de bana sorulan sualde böyle bir ifade de bulunduğunu istihrac ettim» dedi ve kendisinin yardım apartımanında oturduğunu söyledi.

Müddeiumuminin, Pavlofun menfi itiyadları hakkındaki mütaleası

Bundan sonra Kirkorun ilk tahkikattaki ifadesi okundu. Müddeiumumi muavini Kemal Bora söz aldı:

«— Pavlofun iddia etmek istediği şey geçen duruşma celsesinde tezvir olarak ileri sürdüğü cihet üzerinde tekrar yürümek maksadında olduğunu gösterir. Pavlofun tezvir ve hakikatleri tahrif itiyadında olduğu heyeti celilenizce malûmdur. Bu noktanın aydınlatılması için Kirkordan bazı noktaların sorulmasını istirham ediyorum.

Reis Sabri Yoldaş, Kirkora sordu:

— Sana, Pavlofu tanyor musun, diye soruldu mu?

«— Soruldu.»

— Ne dedin?

«— Tanımıyorum, dedim.»

Bu sırada Pavlof gülüyordu. Reis şu ihtarda bulundu:

— Ne gülüyorsun? Muhakemenin ciddiyetini bozarsan hakkında takibat yapacağım!

Reis Kirkora sordu:

— Sen de masraf istiyor musun?

«— Tabiî istiyeceğim.»

— Sen mi verdin yol parasını?

«— Hükûmet verdi ama ben cebimden de on beş lira masraf ettim.»

Pavlof da söz alarak, kendisine yapılan ihtar dolayısile şunları söyledi:

«— Ben disiplin içinde yetiştim, yüksek mahkemeye hürmet hisleri taşımaktayım. Gülmedim, tebessüm ettim. Hiç bir maksadım yoktur. Bu benim itiyadımdır.»

Bundan sonra pansiyon sahibi Öjeni çağırıldı. Babası Kirkor, 58 yaşında, Yardım apartımanında oturduğunu söyledi. Maznunlar birer birer gösterildi, yalnız Kornilofu tanıdığını söyledi ve şöyle dedi:

Üçüncü şahid Madam Öjeninin söyledikleri

«— Kornilof benim kiracımdır. Ailesile birlikte 2 oda tuttular. Çocuğu da vardı. 15 gün sonra ailesini gönderdi. Bir müddet sonra kendisi 8 gün kayboldu. Sefarethaneye gidip sordum. İşi olduğunu söylediler. Bir müddet sonra konsoloshanede kalacağını söyledi. Uzun boylu bir çocukla geldi. «Karyolayı konsoloshaneye gönderirsiniz» demişti. Kapıcı karyola için bir iki defa konsoloshaneye gitmişti, Ankaraya gitti, dediler.»

— Kornilofa misafir geliyor muydu?

«— Geleni gideni pek yoktur. Yalnız ben evde yokken bir pazar, üç kişi gelmişler. Bir de öğle üzeri uzun boylu biri geldi, kapıyı açmağa giderden gördüm, hatta merdivenden düştüm.»

— Düştükten sonra ne oldu?

«— Kornilof odasından çıkarak beni kaldırdı. Merdiven kenarına oturttu. Kapıyı kendisi açtı, bir delikanlı içeri girdi, Kornilofun odasında on dakika konuştular.»

Reis: — Bu delikanlı kimmiş?

Şahid: «— Bilmem.»

— Fotoğrafını görsen, tanır mısın?

«— Tanırım.»

— Evvelce fotografı gösterildiği zaman tanımış mıydın?

«— Tanımıştım.»

Ömerin fotografı Öjeniye gösterildi. Şahid:

«— O zaman Kornilofa misafir gelen genc budur» dedi.

— Kornilofla hangi dille konuştular?

«— Duymadım.»

Kemal Bora: «— Kornilofun bir karyolası kalmıştı. İade edildi mi? Şahide sorulmasını rica ederim.»

Öjeni:

Şahid Öjeni ile maznun Kornilof arasında enteresan sual ve cevablar

«— Hayır, bende emanet duruyor.»

Şahid Öjeni, bir pazar günü genc bir şahsın Kornilofu ziyarete geldiğini kapıcıdan öğrendiğini sözlerine ilâve etti. Abdürrahmanla Süleyman şahide karşı diyecekleri olmadığını söylediler. Abdürrahmanın avukatının talebi üzerine Madam Öjeni tekrar Abdürrahmanı tetkik ettikten sonra tanımadığını teyid etti. Şahidin ilk tahkikattaki ifadesi okundu. İfadeleri tercümanlar vasıtasile yabancı maznunlara anlatıldı, ne diyecekleri soruldu:

Kornilof: «— Şahidden şu sualin sorulmasını rica ederim, dedi, Kirkoru ne zamandanberi tanıyor?»

«— İki senedir, kapıcı olduğundanberi tanırım.»

Kornilof: «— Kirkor akıllı bir adam mıdır?»

Şahid: «— Deli değildir, fakat filozof da değildir.»

Reis: — Akılsız mıdır?

Şahid: «— Deli değildir, pek anlayışlı değilse bile sorduğumuz şeylere cevab verir, yalnız ihtiyardır.»

Kornilof şu sualin sorulmasını istedi:

«— Şahid hastaneye yattığından bahsetmişti. Hangi hastaneye yatmış?»

Şahid: «— Merdivenden düştüğüm için değil, sokakta düşerek ayağımın kemiği incinmiş olmasından dolayı 10 gün Fransız hastanesinde yattım. Fotografını tanıdığım delikanlı Kornilofa misafir geldiği zaman merdivenden düşmüşsem de bunun için hastanede yatmadım.»

Kornilofun sorduğu diğer bir suale de şahid şu cevabı verdi:

«— Ben 8 teşrinievvelde sokakta düştüm, 10 gün hastanede yattım. 15 gün de evde yattım. İşte bu. Fotografını tanıdığım bu delikanlı Kornilofa misafir gelmişti.»

Kornilof: «— Bu hesaba göre teşrinisaninin 3 üne tesadüf ediyor» dedikten sonra şahedete karşı itirazlarını söylemek için müsaade istedi ve dedi ki:

«— Şahidin ifadesine nazaran ben eylûlden teşrinisani sonuna kadar Madam Öjeninin evinde ikamet ediyormuşum; bu takdirde Abdürrahmanla Süleymanın benim o tarihte Ankarada bulunduğum hakkındaki ifadeleri doğru değildir.»

Kornilofa, bu cihetin müdafaasına taallûk ettiği, fakat şimdi şahidin ifadelerine karşı diyeceklerini söylemesi bildirildi.

Kornilof dedi ki:

«— Vermiş oldukları ifadelerin ekserisi doğrudur, yalnız tarihlerde yanlışlık yapıyor. Nitekim ben bu evde ailemi 10 gün oturttum, 15 gün diyor. Sonra şahidden şunun sorulmasını isterim: Bıraktığımdan bahsettiği karyolayı tarif edebilir mi?»

Şahid: «— Demir beyaz karyola. İki tane de tahtası var, çocuk karyolası. Fakat yeni mi, eski mi dikkat etmedim. Kapıcı Kirkor alarak mahzene koydu.»

Kornilof: «— Doğru değildir. Öyle, atılacak derecede köhne bir karyoladır. Şunun sorulmasını rica ederim: Bana geldiğini iddia ederek resminden tanıdığını söylediği adamın boyu benim kadar mı, daha mı uzundur?»

Şahid: «— Orta boylu bir adamdır. Belki Korniloftan biraz daha uzundur.»

Kornilof sorulacak başka şey olmadığını söyledi.

Kirkor çağırılarak Öjeni ile muvacehe edildi:

Reis: — Madam diyor ki, ailesini 15 gün oturttu, sen 6 ay oturttu diyorsun, hangisi doğru?

Kirkor: — «Benim aklımda değil, defterde yazmışımdır.»

Reis: — Şimdi düşünüp söyliyemez misin?

«— Gene yanlış yaparım; defterde yazılıdır.»

Reis: — Kornilof ailesini Rusyaya götürdükten sonra ne kadar oturdu?

Kirkor: «— Hatırlamıyorum, defterde yazılıdır.»

Tatil zamanı gelmişti. Mahkeme duruşmayı saat 14 e bırakarak celseyi tatil etti.

İkinci celse:

İkinci celsede, sabahleyin şahid Kirkorun muayenesi için Kornilof tarafından vâki istekler, şahidlerden Mefharetin duruşma gününden evvel şahidlik için gelip hemen bu akşam İstanbula avdet edeceğinden, gidip gelme tren ücretinin verilmesi talebi hakkında iddia makamının mütaleası soruldu. İddia makamı Kirkorun muayenesini icab ettirecek bir akıl hastalığının mevcudiyetine dair alâmet görülmediğinden bu hususdaki talebin reddini ve şahid Mefharet için tren tarifesine uygun olarak ücret verilmesini istedi. Gereği düşünüldü.

Kornilofun, Kirkorun muayenesi hakkındaki talebi müdafaasına taallûku itibarile tabibi adliye muayene ettirilerek şuurunda az çok halel bulunup bulunmadığının raporla tesbit ettirilmesine ve şahid Mefharetin duruşma gününden evvel bu şahidlik için Ankaraya geldiği ve bu akşam avdeti anlaşılmasına mebni 2990 kuruş tren bedelinin bilâhare haksız çıkacak taraftan tahsil edilmek üzere hazineden verilmesine karar verilerek tefhim olundu.

Şahid Yusuf Atalayın söyledikleri

Şahid Yusuf Atalay çağırıldı. 1331 doğumlu, İstanbulda Beyazıdda Ata sokak 4 numarada oturduğunu, Beyazıdda Eminbey sokağında kardeşi İbrahimin nezdinde de birlikte tütüncülük yaptığını söyledi:

«— Süleymanla Abdürrahmanı memleketinden tanırım» dedi.

Pavlofu da göstererek:

«— Bu efendiyi de tanırım, dükkânımdan bir defa tütün aldı» dedi.

Yemin ettirildi, bildiklerini şöyle anlattı:

«— Bir akşam dükkânda oturuyordum. (Pavlofu göstererek) Efendi geldi. Bir sigara istedi. Enâlâ dedi. Kalın konuşmasından Bulgar olduğunu zannettim. Abdürrahmana da sordum. Fakat cevab vermedi. Hatta bir tuhaflaştı, sonra dükkândan çıktı. Ben de arkalarından çıkıp baktım. Nereye gidiyorlar diye peşlerinden gittim. Abdürrahmanla bu adam Azak sineması yanındaki sokakta buluştular, yanlarında bir de kadın vardı.»

Reis: — Süleymanla Abdürrahmanın ecnebi şahıslarla münasebetleri olup olmadığı hakkında bir bildiğin var mı?

Yusuf: «— Hayır.»

Reis: — Abdürrahmanı ondan sonra gördün mü?

Yusuf: «— Bir defa gördüm, hatta Ömeri sordum, bana İzmirde ve hasta olduğunu söyledi.»

Reis: — Ömeri memleketten mi tanırsın?

Yusuf: «— Evet.»

Reis: — Görüşür müydün?

«— İstanbulda işte iken ara sıra dükkâna gelir, tütün alırdı.»

— Abdürrahmana o gün Azak sineması yanındaki sokakta buluştukları şahsın kim olduğunu sormadın mı?

«— Hatırıma gelmedi, sormadım.»

Abdürrahman, şahidden şu sualin sorulmasını istedi:

«— Ömer, dükkâna uğradığı zaman, İzmire veya başka bir yere gideceğinden bahsetmiş midir?»

Şahid Yusuf Atalay: «— Ömer söyleseydi Abdürrahmana sormazdım» dedi.

Abdürrahmanın avukatı, şahidden Abdürrahmanı kaç senedir tanıdığının sorulmasını istedi.

Şahid, mektebdenberi arkadaş olduklarını söyledi. Abdürrahmanın müdafii Şakir Ziya:

— Aralarında mektebdenberi başlıyan bir arkadaşlık, hemşerilik ve nihayet gurbet arkadaşlığı olduğuna göre, acaba Abdürrahman kendisine siyasi kanaat lerinden bahsetmiş mi ve yahud Von Papene karşı suikasd teşebbüsünden ve saireden lâkırdı açmış mı? dedi.

Bu sual şahide soruldu. Yusuf:

— Hayır, dedi, esasen aramızda siyasetten bahsolmazdı.

Şahidin ifadeleri rusçaya çevrilerek maznunlara anlatıldı. Ne diyecekleri soruldu. Pavlof şöyle dedi:

— Abdürrahman, Süleyman veya Ömerin üçü birden dükkân önünde toplanıp görüştükleri vaki midir? Bu toplantılar sık sık olur muydu, sorulmasını rica ederim.

Yusuf — Abdurrahman, Ömer ve Süleymanı birlikte hiç görmedim. Fakat Abdürrahmanla Ömeri birlikte gördüm. Dükkânımız müsaid değildi. Sonra tütüncü dükkânı kalabalık da olduğundan fazla konuşamazdık. Bunların dükkân önünde gezindikleri olurdu.

Reis — Başka yerde üçünü bir arada gördün mü?

— Hayır.

— Abdürrahmanla Ömer akşamları sık sık gelirler miydi?

— Bazan dükkânda kardeşim kalırdı. Kendim dükkânda bulunduğum sıralarda bazı bazı gelirlerdi.

Pavlof — 940 senesi eylûl veya teşrinievvel aylarında Süleymanın dükkânına gelip bavulu bırakıp bırakmadığını acaba hatırlıyorlar mı?

Yusuf — Öyle bir şey hatırlamıyorum. Süleymanın bu aylarda dükkâna bir şey bıraktığını bilmiyorum.

Pavlof — Bu üç kişiden hangisile daha dosttur? Hangisini daha çok seviyor?

Yusuf — Daha ziyade Abdürrahmanla arkadaşız. Abdürrahmanın dükkâna sık sık gelişi de dükkâna yakın bir kız seviyordu. Onun içindi.

Pavlof — Küçükken çelik çomak oynarlar, beraber banyo filân yaparlar mıydı? Meselâ bir derede filân yıkanmışlar mıdır?

Avukat Şakir Ziyanın, Pavlof için söyledikleri

Avukat Şakir Ziya söz istiyerek dedi ki:

— Şeytanî bir tabiyenin bütün vesaitini huzuru âlinizde kullanmağa başladılar. Lüzumsuz suallerle ifadeler arasında bazı tezadlar icadına çalışmaktadırlar. Pavlofun yalancılığını ilk duruşmadanberi takib ediyoruz. Hastalığı bu cümledendir. Türkçe bilmediği hususu üzerine de nazarı dikkati celbederim. Pavlof, mahkeme vasıtasile son sualini Abdürrahman için sormayıp Ömer Tomanın sünnetli olup olmadığını öğrenmek maksadile sorduğunu söyledi.

Müddeiumumi söz aldı:

— Ömerin şahsiyeti kat'iyetle tespit edilmiştir. Şahsiyeti mucibi iştibah değildir ki, kendisine böyle bir sual tevcih edilsin? Bu sual varid olamaz. Reddini taleb ederim.

Gereği düşünüldü. Mahkeme, sualin şahidden sorulmasına karar verdi.

Yusuf Atalay — O kadar küçükten konuşmayız. Bu sebeble Ömerin sünnetli olup olmadığını bilmiyorum, dedi.

Pavlof — Abdürrahman, Süleyman veya Ömer namına tütüncü dükkânına hariçten mektub gelir miydi? Nerelerden, kimlerden gelirdi?

Yusuf — Yalnız Abdürrahmana Yugoslavyadan babası tarafından, o da pek seyrek mektub gelirdi.

Abdürrahman söz istedi. Arkadaşları arasında pul meraklıları olduğu için bazan mektubu da kaybettiklerinden Yusufun adresini verdiğini, gelen mektubların babasından olduğunu, bir defa da annesinden mektub aldığını söyledi.

Pavlof — Sorduğum suale Abdürrahman müdahale ederek cevab verdi, ben şahidden sorulmasını istiyorum, dedi.

Şahide soruldu. Yusuf cevabında Abdürrahmanın Yugoslavyadan gelecek mektublara dükkân adresini vermesinin sebebini bilemediğini ifade etti.

Pavlof — Ben ne bu şahidin dükkânının mevkiini, ne de Azak sinemasının bulunduğu yeri bilmiyorum. Ancak kendisinden dükkânile Azak sineması arasındaki mesafenin ne kadar olduğunun sorulmasını isterim. Dükkânından tütün aldığımı söylediği zaman acaba sabah, öğle veya akşam mıydı? Ve yolda Abdürrahmanla beraber yürüdüğümüzü söylediği saatte hava kararmış mıydı?

Şahid — Enâlâ sigara aldığı zaman saat 19 vardı. Sokağa girdikleri zaman da tabiî ortalık kararmış bulunuyordu. Fenerler yanıyordu. Dükkânla Azak sineması arasında tahminen 100 - 150 metre mesafe vardır.

Reis — Sen bunları 100 metre mesafeden mi gördün?

Şahid — Pavlof sigara alıp ayrıldıktan, Abdürrahman da bir şey söylemeden çıktıktan sonra merak ederek kapıyı kilidleyip arkalarından gittim. Bunların Azak sineması sokağında görüştüklerini 3 - 4 metre kadar yakınlarından gördüm.

Pavlof — Kapıyı kilidleyip çıktığını söylediğine göre anahtarı, kapının üstünde mi bırakmış, yanına mı almış? Bu şahidle evvelce yüzleştirildiğimiz sırada tutulan zabıtta da yazılı olduğu veçhile Yusuf o zaman dükkândan çıktığından bahsetmemiş, bizi gözlerile takib ettiğini söylemiştir. Arkamızdan geldiği iddiası yeni çıkmıştır.

Sabri Yoldaş bu ciheti şahide sordu. Şahid cevaben dedi ki: — O zamanki ifadelerimde de dükkândan çıkarak takib ettiğini söylemiştim.

9 mart tarihli yüzleşme zbaıt varakası okundu. Bu ifadede Yusufun dükkânı kilidleyip çıktığına dair serahat yoktu. Bu cihet şahidden soruldu.

Yusuf — Sokağın içi dükkândan esasen görünmez. Bunları görmek için dükkândan çıkmak lâzımdır. Ben de öyle yaptım ve gördüm, dedi.

Pavlof — Bu sualime kat'iyetle cevab vermesini istiyorum: Bizi iyice görüp tanımış mıdır? Yoksa benzetmiş midir, veya tahmin mi ediyor?

Şahid — Sokağın köşesine kadar gittim. Yakından gördüm.

Reis — Seslerini işittin mi?

Şahid — Hayır.

Pavlof — İlk karşılaşmamızdan bugüne kadar şahidin şahsiyetindeki ve ifadelerindeki değişikliğin zapta geçirilmesini rica ederim. Ben kendisinden sigara alıp almadığımı inkâr etmem. Bir çok dükkânlardan sigara alırım ve bu dükkânları, bir bir hatırımda tutamam. Eski ifadelerile şimdikileri arasında tenakuz bulunan bu şahidin sözlerinin ne dereceye kadar itibara şayan olduğunu mahkemenin takdirine bırakırım.

Şahid Fethi Kuruçay maznunlardan yalnız Süleymanı tanıyor

Marsel berber salonunda çalışan Fethi Kuruçay çağırıldı. Maznunlardan yalnız Süleymanı tanıyor. Onu da Marsel berber salonunda çalıştığı zamandan tanıdığını, sonradan Süleymanın Ankaraya giderek çalıştığını, hatırında kaldığına göre 941 senesinin eylûl veya teşrinievvel ayında bir sabah 8,5 ta işbaşı yaptığı zaman akşamdan düzelttiği koltuğunun bozulmuş olduğunu gördüğünü, çırak Moize sorduğu vakit Süleymanın erkenden gelerek bir müşteriyi tıraş ettiğini söylediğini, başkaca malûmatı olmadığını ifade etti.

Reis, Korniloftan sordu:

— Marsel berber salonunda tıraş oldun mu?

Kornilof — Hayır! dedi.

Berber Süleyman şahid Fethinin ifadesine karşı: — Doğrudur, dedi, dediği sabah, erkenden giderek Kornilofla buluşmuştuk. Ve Kornilofu tıraş etmiştim.

Mehmed Göçmen de, maznunlardan Pavlofu tanıdığını söylüyor

Bundan sonra şahid Mehmed Göçmen çağırıldı. Bu sırada Pavlof ayağa kalkarak söz istedi ve umumî beyanatta bulunacağından bahsetti. Şahidler dinlendikten sonra söz verileceği bildirildi. Şahidin hüviyetinin tespitine geçildi. Şahid, adının Mehmed Göçmen, babası Halil, 38 yaşında, İstanbulda Asmalımescid 29 numarada oturduğunu, manavlıkla iştigal ettiğini, maznunlardan yalnız Pavlofu tanıdığını söyledi.

Reis — Pavlofu nereden tanıyorsun?

— İsmini sonradan öğrendim. Benim müşterimdir. Dükkânımdan mal alırdı. 4 martta dükkânıma bir zabıta memuru gelmişti. Kendisinin resmini gösterdi. «Tanır mısın?» dedi. «Tanırım» dedim. En son ne zaman geldiğini sordu. «3 gün evvel» dedim, hakikat de öyle idi.

Pavlofun dükkâna ilk gelişini anlatan şahid kendisinin Kırımlı olması ve iyi rusça bilmesi dolayısile daima rusça konuştuklarını ifadeden sonra:

— Yanında kısa boylu bir kadın vardı. Bunun için de (Benim karımdır, ben yokken gelirse iyi meyva ver) demişti. Haftada, on günde bir gelirdi. Çok iyi müşterimdi. Portakal, kan portakalı, elma, nar alırdı. Pazarlık etmezdi. Ben de kendisine çok iyi mal verir ve itibar ederdim.

Reis — Son defa dükkâna ne zaman gelmişti? Kat'i söyle.

— 1 marttı. Şundan da biliyorum ki yanımdakı çırağa Pavlofun en son gelişini sorduğum zaman dükkânda olmadığını, yalnız Ali İhsan ismindeki müşterimizin evine mal götürüp döndüğü sırada Pavlofa dükkândan çıkarken rasladığını söyledi ki bu 1 mart tarihindedir.

Reis Sabri Yoldaş iddia makamının talebi üzerine şahide şu suali sordu:

— Pavlof dükkânınıza son veya daha önce gelişinde, ayağında bir ağrı, sızı bulunduğuna dair birşey hissettiniz mi?

Mehmed Göçmen — Ben Pavlofu ilk gördüğümdenberi güçlü, kuvvetli sağlam bir adam olarak tanıdım. Elinde hiç bir zaman baston bulunmazdı. Hiç bir yerinde aksaklık görmedim.

Pavlof şahidin ifadeleri üzerine şunları söyledi:

— Ben bu adamdan meyva almışımdır. Kânunuevveldenberi kendisile alışveriş ettiğimi söylüyor. Bence alışveriş tarihi daha öncedir. İstanbula geldiğimdenberi meyva alırdım. Sonradan bu adamın muhacir olması dolayısile alışveriş etmemekliğim konsoloshaneden ihtar edildi. 1942 yılı başından itibaren bu manavla alışverişi kestim. Galatasarayda başka bir manavdan meyva alırdım. Hastalıktan sonra ise değil bu adamın dükkânına uğramak, hiç bir yere çıkmadım. Konsoloshanede kaldım. İki ihtimal var. Şahid ya hata ediyor, yahud da başkaları tarafından öğretilenleri söylüyor. Manavla ben yalnız meyva alışverişi üzerinde konuştum. Sonra ailem burada değildir ki yanımda bir kadın getirerek karım diye tanıtmış olayım.

Manav Mehmed Pavlofun bu sözleri üzerine dedi ki:

— Bu kadın türkçe konuşuyordu. Pavlof da «bizim diyarlıdır» dediği için çok merak ettim. Nerelidir öğreneyim diye bu kadınla görüşmek de isterdim. Pavlof benimle alışveriş etmemek için konsoloshaneden ihtar aldığından, benim muhacir, Verangelci mi veya Denikinci mi olmaklığım ihtimalinden bahsediyor. Ben hiçbiri değilim. Halis Türküm. Babam İzmitten gitmiştir. Türk tebaasıdır. Ve Kırımdan buraya Türk sefaretinin pasaportile geldik.

Müddeiumumî muavini Kemal Bora söz aldı:

— Pavlofun türkçe bilmesi dolayısile kendisinden istifade ettiği kadından bugün üçüncü defadır ki bahsediliyor. Bu kadının eşkâli şahidden sorulsun.

Manav Mehmed — Ortadan kısa boylu, ekseriya gözlük takan az şişmanca, beyazca bir kadındı.

Pavlof, bir diyeceği olmadığını söyledi ve muhakemeye teneffüs için ara verildi.

Üçüncü celse:

Muhakeme başlayınca Yüksek İktısad ve Ticaret Mektebi talebesinden Selâmi çağırıldı. Selâmi, Abdürrahmanı Talebe Yurdundan tanımaktadır. Kendisile sonra da bir ev tutup oturmuşlardır. Müteakıben Ömerle de bir ev tutmuşlardır ki Ömerin son defa ayrıldığı tarihe kadar bu evde birlikte oturuyorlardı. Pavlofu ve Kornilofu tanımıyor. Ömerin, sömestrden 15 gün önce ders çalışmağa gideceğini söyliyerek ayrıldığından ve kendisinin Ömeri İzmirde bildiğinden bahsetti.

Pavlof, Ömerin sünnetli olup olmadığını bilip bilmediğinin bu şahidden sorulmasını istedi. Şahid: «Bilmiyorum» dedi.

Abdürrahman Saymanın avukatı Şakir Karaçay da şahidden şu suallerin sorulmasını taleb etti:

«— Acaba Abdürrahmanın kendisile vâki temaslarından ne gibi kanaat edinmiştir? Meselâ Abdürrahmanın yalancılık huyu var mıdır? Sarhoşluk, başkasına iftira filân gibi ruhî malûliyetlerine tesadüf etmiş midir? Abdürrahmanın siyasî ve iktısadî malûmatı ne dereceye kadardır? Hâdiseye takaddüm eden anlarda Abdürrahmandan Almanya büyük elçisinin şahsı hakkında lâkırdılar işitmiş midir? Abdürrahmanın evinde ecnebi menba ve menşeli veya türkçe dille basılmış propaganda kitabına, broşürüne vesaireye tesadüf etmiş midir?

Şahid Selâminin Abdürrahman hakkındaki şehadeti

Bu sualler şahidden soruldu. Selâmi şu cevabları vardi:

«— Tanıştığım müddet zarfında yalan söylemiş olduğunu duymadım. Esasen kendisile dostluğumuz kanaat ve fikir birliğinden dolayı değil, samimî olmasındandı. Abdürrahmanın siyasî iktısada vukufu yoktur. Abdürrahman bu fikirleri bir etüd mahsulü olarak değil, kanaatçe, bir telkin neticesi edinmiştir. Abdürrahmanın ayyaşlığı olmadığını iyice bilirim; içki içmezdi. Yalnız bir defa berber Süleyman geldiği zaman Ömerin odasında bir iki kadeh votka içtiğini gördüm. Başkalarının fenalığını arzu eden insan da değildir; iftiracı da değildir, sinirli değildir. Yalnız münakaşalarda tabiati icabı yüksek sesle konuşur. Abdürrahmanın Von Papen aleyhinde bulunduğunu da işitmedim. Propaganda mevzulu kitablarla meşgul olduğunu görmedim. Yalnız bir defa Engels'in Antidiring adındaki kitabını okuduğundan bahsetmiştir.»

Muavin Kemal Boranın talebi üzerine şahidden, Ömerin «İzmire gidiyorum» diye ayrıldıktan 15-20 gün sonra gönderdiği mektubun zarflı mı, yoksa açık mı geldiği soruldu.

Selâmi, zarfın açılmış olduğunu, Abdürrahmanla kendisine hitaben yazılmış bulunduğunu, hatta İzmirden bir şahısla Abdürrahmana para gönderileceğini de yazmış olduğunu söyledi.

Kemal Bora, bu mektubun İzmirden gönderilmediğini, Ömer seyahate çıkmadan hazırlanmış olduğunu, Selâminin şüphelenmemesi maksadı güdüldüğünü söyliyerek Abdürrahmandan bu noktayı aydınlatmasını istedi. Abdürrahman:

«— Evet, mektub İzmirden gönderilmemiştir. Ömer Ankara dönüşünde yazıp hazırladı, «Selâmiye gösterin» dedi.»

Abdürrahman Selâminin bahsettiği kitabı Türk dilile Üskübde lisede iken görmüş olduğunu da ifade etti.

Çırak Enverin şehadeti

Şahidlerden Enver Baydar çağırıldı. 27 yaşında olduğunu, aslen Kırımlı bulunduğunu, 1938 sonbaharında İstanbula gelerek manav Mehmedin dükkânında ücretle çırak olarak çalıştığını, maznunlardan yalnız Pavlofu tanıdığını, dükkândan nar, kan portakalı, elma gibi meyvalar aldığını söyledi.

«— İyi müşteriydi. Kibar müşteriydi. Hovardaydı. Biz de malın en iyisini verirdik. Ara sıra dükkâna bir kadınla gelirdi» dedi.

Reis: «Pavlof son defa dükkâna hangi tarihte geldi?

«— Bizim bir müşterimiz var: Ali İhsan Bey; bizden mal alır. Sonra hesab görürüz. Pavlofun son defa dükkâna 1 martta geldiğini iyi hatırlıyorum. Çünkü ben Ali İhsan Beye mal götürmüştüm. Dönüşte Pavlofa rastladım. Dükkândan meyva paketlerile çıkıyordu.»

(Arkası sahife 3 sütun 5 te)

HEM NALINA MIHINA

Banyo etmeden gelemiyen doktor

Bu sütun, kendi şikâyetleri den ziyade aziz okuyucu mın şikâyetlerine açıktır. F kat bu gün, benimle alâkası olm beraber, esas itibarile cemiyete taa eden bir şikâyeti okuyacaksınız.

Kayınvalidem evvelki gece, saba karşı, birdenbire ağır hastalanmış; runları, sabahleyin, Kadıköyünde dok tor aramışlardır. Hekimlerin çoğu, va felerine gitmiş oldukları için evler de bulunamamıştır. Evinde bulunan b tek doktor, meşhur bir dahiliyeci pr fesör, bir insan hayatının tehlikede duğu ısrarla kendisine bildirildiği h de, adamı vasıtasile şu cevabı verm tir:

— Hastanın ismini ve adresini d tere yazdırsınlar; şimdi banyo ed ğim; saat 11 de gider, bakarım.

Kendisine hastanın vaziyeti vahim acele müdahaleye ihtiyacı olduğu, g lecek evin 5-6 dakikalık bir mesa bulunduğu söylenilmiş; fakat dok banyo etmeden evinden çıkamıyaca cevabını tekrarlamıştır.

Sağa sola baş vurularak başka doktor bulunmuşsa da, o yetiştiği man, hasta artık ölüm haline gel bir müddet sonra da hayata gözler kapamıştır. Hasta, banyosunu yapma gelmek istemiyen doktor yetişmiş ols dı belki kurtulacak, belki de gene ha cekti. Mesele, orada değil; bir ha kurtarması için, kendisine yapılan d vet ve ricayı, bir doktorun «banyo meden gelemem» gibi sudan bir cev la reddetmeğe hakkı olup olmama dadır. Bu doktorun kapısının üstün tabelâsı olduğuna göre, meslekten kilmiş değildir. Kendisi sabahın 9 buçuğunda davet edildiğine göre, ev den çıkamıyacağı bir anda da rah edilmemiştir.

Saydığım şartlar altında bu dok banyosunu sonraya bırakarak he hastanın başına koşmıyacak mıydı; nu yapmadığı için hiç bir mes'uliyeti mudur?

Bu sualleri alâkadarlardan soruy ve onların benden banyosunu bir in hayatını kurtarmak vazifesine ter eden hekimin kim olduğunu öğren istiyeceklerini umuyorum. Onun Kadıköyünün bu meşhur doktorunun mini yazmağa lüzum görmedim. Fak eğer, böyle bir kayıdsızlığın hiç mes'uliyeti ve bu mes'uliyeti arayıp racak bir makam yoksa, o zaman doktorun adını yazacağım; tâ ki ölü tehlikesine maruz hastaları olanlar nun kapısına koşup boşuna vakit ka betmesinler.

Tashih ve itizar

Evvelki gün Ankarada Alman bü elçiliğinde Mareşal Von der Goltz açılan müze münasebetile tertib edi toplantıda, ordumuz namına bulu General Hüseyin Hüsnü Kılkışın re yanlış olarak dünkü nüshamıza gir tir. Bu resim, General Hüseyin Hü Kılkışa aid olmayıp General Hüsnü zaya aiddir. Keyfiyeti tashih eder generallerimizden özür dileriz.

«Kahramanı Hürriyet» in yeğeni muhakeme ediliyor

Bakırköy civarındaki «Kotranya» liğinin sahibi Resneli Osman Fehmi oğlu ve «Kahramanı Hürriyet» Res Niyazinin yeğeni Niyazi Resnenin, İstanbul ikinci Ağırceza mahkemesi yaralamaktan muhakemesine başla mıştır. Davaya göre, kendisi, İş Ban kasalar dairesi şefi Reşid Türkgeld karısı Nimete gönül vermiş, onunla lenmek istemiş, muvaffak olamay geçen sonbaharda bir akşam üstü kırköyünde, evlerine giden karı koca karşılarına çıkmış ve Reşide kurşun mış, kendisini elinden yaralamıştır. ğer taraftan, Niyazi de, Reşid ve ar daşı avukat kâtibi Şadiden kendisi sırada çakı ile yaraladıkları iddi davacıdır.

Dünkü celsede sorgular yapılmı Sonra, Reşidin karısı Nimet, şahid ol rak dinlenilmiştir. Neticede, mevkuf bu lunan Niyazinin serbest bırakma ist reddedilip, muhakemenin devamı baş şahidlerin de çağırılması için mayısa b rakılmıştır.

Çocuk haftası bitti

Çocuk haftası dün akşam nihayet bul muştur. Haftanın son günü münasebe tile birçok mekteblerde toplantılar ya pılmış ve çocuklar eğlendirilmiştir.

Dün öğleden sonra Darüşşafaka lise sinde velilere bir müsamere verilmiş tir. Müsamerede (Haydi) adlı beş per delik mekteb ve aile piyesi temsil edil miş, (Kayıdlar başladı) mevzulu bir fantezi tablo gösterilmiştir. Bundan son ra ritmik danslar ve millî oyunlar ta nanmış, 60 kişilik talebe korosu tara fından seçme şarkılar söylenmiştir. Mü samere çok muvaffakıyetli olmuştur. Bu suretle çocuk haftası bu yıl daha güzel ve daha hararetli olarak geçmiştir.

Müessif bir ölüm

İpekçizade merhum Halil Rifat Bey kızı, Şehremaneti emekli mümeyyizlerin den Sami Noyanın eşi, İstanbul meb'usu Abidin Daverle merhum doktor yarbay Şemseddin Ateşin kayınvalidesi, Toprak Ofisi umumî müdür muavini Şakir Ce ralının, Sirkeci Gümrüğü müdürü Ce Şahingirayın, İstanbul Elektrik idaresi müdürlerinden Necmeddin Yatmanın ve Zafir Metyanın büyük kayınvalideleri, öğretmen Nuri Noyan annesi, ve Hem şeri ve Kırmızı - Beyaz mecmuaları sa hibi Talât Hemşerinin teyzesi,

Bayan FEYZİYE NOYAN

dün sabah irtihal etmiştir.

Cenazesi, bugün saat 10 da Kadıkö yünde, Altıyolağzında, Söğüdlüçeşme caddesindeki evinden kaldırılarak namazı öğleyin Beyazıd camiinde kılınacak, şehidlikteki aile kabrine defnedilecektir. Merhumeye rahmet diler, ailesi efradına taziyetlerimizi sunarız.

SON HABERLER

Siyasî İcmal

Büyük harb meseleleri karşısında Amerika

Amerika Cumhur Reisi Mister Ruzvelt'in dünkü nutkundan anlaşılan en esaslı noktalar şunlar olsa gerektir:

Amerikanın harb istihsali en geniş ölçülde ilerlemektedir.

Amerikanın harb gemileri şimalî ve cenubî Atlantikte, Akdenizde, şimalî ve cenubî Pasifikte harbetmektedir.

Amerikan askerleri cenubî Amerikada Groenlandda, İzlandada, İngiliz adalarında, Yakınşarkta, Ortaşarkta, Uzakşarkta, Avustralyada ve Pasifiğin bir çok adalarında bulunuyor.

Avrupa cephesinde Rus kuvvetleri en ağır yükü yüklenmişler ve düşmana ağır zayiat verdirmişlerdir.

Dünyanın neresinde olursa olsun Mihver devletlerinin Fransız topraklarından istifade etmemleri için herşey yapılacaktır.

Avustralya ve Yeni Zelanda taarruz üssü olarak kullanılacaktır. Japonların Birmanyada ilerlemelerine rağmen Çine yardıma devam için çare bulunacaktır.

Harb masrafı şimdilik her gün yüz milyon dolardır. Yakında bu masraf iki misline çıkacaktır. Fakat Amerika bu masrafın hakkından gelecek ve harbi şerefli bir neticeye vardıracaktır.

Mister Ruzvelt'in bu beyanatından evvel beevvel Amerikanın, haricde fazla hissolunmamakla beraber, bütün harb cephelerine iyiden iyiye sokulmuş olduğu ve bilhassa İngiltere imparatorluğunu her yerde kara, deniz ve hava kuvvetlerile desteklediği anlaşılıyor.

Bu destekleme, gerçi henüz kat'î tesiri haiz bir mahiyet almamıştır, fakat ileride bu mahiyeti alabilir. Şu var ki, Japonya, hâlâ ilerlemekte ve yeni mühim hedeflere varmaktadır.

Avustralyanın ve Yeni Zelandanın müstakbel taarruz için bir üs olarak hazırlanması, söz götürmez bir değeri haizdir. Fakat bunun için de, Avustralyanın, Amerika ve İngiltere ile irtibatının her hangi bir tehlikeye uğramaması icab eder. Halbuki Avustralya Başvekili Mister Curtin'in dünkü beyanatından bu tehlikenin henüz bertaraf edilmemiş olduğu göze çarpıyor. O halde Avustralyada yerleşmek ve Avustralyayı taarruz üssü olarak kullanmak meselesi, henüz ilk safhalarındadır ve bu işin tekemmülü zamana mütevakkıftır.

Pasifikte vaziyetin henüz bu ihzarî mahiyette olduğu sırada Mihver devletlerinin Fransız topraklarından istifade etmeleri ihtimali baş göstermiş ve Amerika bunun önüne geçmek ihtiyacını hissetmiştir.

Çünkü Mihver devletleri, Madagaskar gibi, Dakar gibi Fransız topraklarından ve üslerinden istifade ettikleri takdirde Demokrat devletler arasındaki irtibatı kesmek bakımından çok mühim adımlar atmış olurlar. Bu yüzden Mister Ruzvelt, Amerikanın buna mâni olmak için hazırlanmış olduğuna işaret etmiştir ve Amerika matbuatı da Dakarın hemen işgalini tavsiye etmekle Amerikanın icabında bu tedbiri almaktan da çekinmiyeceğini göstermiştir.

Amerikalıların Dakarı işgal etmelerinin Fransız milleti tarafından nasıl karşılanacağı şimdiden kestirilemezse de, Amerikalıların bu adımı atmakla, Fransızların Demokrasi lehindeki hislerini coşturmak, Amerikanın tekrar Avrupaya yaklaştıklarını anlatarak Fransızların ümidlerini canlandırmak istiyecekleri muhakkaktır. Bu vaziyetin, Laval siyasetine karşı geniş aleyhtarlık vücude getireceği şüphe götürmez.

Fakat, Dakarı işgale teşebbüs eden Amerikalılar acaba nasıl karşılanacaklar? Çünkü, Almanların, çoktanberi buralarını tahkimle meşgul oldukları mütemadiyen söyleniyordu.

Sonra Müttefiklerin Madagaskarı işgale teşebbüs etmeleri ihtimaline karşı Fransız hükûmetinin aldığı bir takım tedbirlerden bahsolunmaktadır.

Bütün bunlar Okyanuslardaki stratejik mevkileri ele geçirmek için iki tarafın keskin bir rekabete girişmiş olduklarına hükmedilebilir.

Amerikanın harb masraflarına gelince, bu rakamlar karşısında ürpermemek mümkün değildir. Bugün için yüz milyon, yarın için her gün iki yüz milyon harb masrafı ödemek Amerikalıların harb yüzünden neler çekiklerini ve neler çekeceklerini, başka bir söze lüzum bırakmıyacak vüzuh ile anlatıyor. Bu yüzden Mister Ruzvelt, her Amerikalıyı en feragatkâr hayatı sürmeğe davet etmiş ve Amerikanın üzerine aldığı işi ancak bu sayede başaracağını söylemiştir.

Hulâsa, harbin en yaman safhalarına doğru adım atılıyor ve anî bir takım hâdiseler vuku bulmadığı takdirde harbin uzayıp gideceği vüzuh ile görünüyor.

Ömer Rıza DOĞRUL

Mevlidi Nebevî

Merhum MEHMED AVUNDUK'un ruhuna ithaf edilmek üzere 30 nisan 942 perşembe günü ikindi namazını müteakıb, Teşvikiye camii şerifinde Mevlid okunacağından, arzu buyuranların hazır bulunmaları rica olunur.

Ailesi namına: Üzeyir Avunduk

***

Temyiz mahkemesi azasından merhum Mustafa Sıtkı refikası Lûtfiye Ergüneyin vefatının 40 ıncı gününe tesadüf eden 3 mayıs 942 pazar günü öğle namazını müteakıb Fatih Dülgerzade camiinde Mevlidi Şerif okunacağından merhumeyi seven akraba ve ahpablarile arzu eden zevatın teşrifleri rica olunur.

Ergüney ailesi

YARIN AKŞAM
MUHLİS SABAHADDİN OPERETİ
İ. Toto ve Celâl Sürurî birlikte Şehir Tiyatrosu Komedi kısmında devamlı operet temsilleri. İlk temsil
(KADINLARIN BEGENDİĞİ)
Yazan: M. Yesari
Beste: Muhlis Sabahaddin
PAZAR MATİNE 16 da

Millet Meclisinde

Müzakere edilen lâyihalar arasında Erzurum - Karabıyıkhanlar dar hattının Millî Müdafaya devrine dair lâyiha da görüşüldü

Ankara 29 (a.a.) — Büyük Millet Meclisi bu gün toplanmıştır. Kazanc vergisi kanununun 3 üncü maddesinin 13 üncü fıkrasile memurların tahsil müesseselerinde talebe olamıyacaklarına dair kanunun 1 inci maddesinin değiştirilmesi hakkındaki kanun lâyihalarile iktısadî devlet teşekküllerindeki memurların tekaüd sandığı hakkındaki kanun lâyihasının iki maddesi haric, diğer maddeleri kabul olunmuştur.

Erzurum - Karabıyıkhanları dar hattının Millî Müdafaa Vekâletine devri ve örfî idare kanununun 7 nci maddesini değiştiren kanun lâyihalarının birinci müzakereleri yapılmıştır. Meclis gelecek toplantısını pazartesi günü yapacaktır.

Şark cephesi harekâtı

Berlin 29 (a.a.) — Alman orduları başkumandanlığının tebliği:

Karadenizde ve Azak denizinde Sovyet liman tesislerine ve gemilerine karşı tesirli hava hücumları yapılmıştır. Doğu cephesinin merkez kesiminde düşman bir kaç yerde tesirsiz hücumlarına devam etmiştir. Şimal kesiminde mevzii Alman taarruzları ve keşif teşebbüsleri muvaffakiyetli yapılmıştır. Bir Alman piyade tümeninin düşmana aid bir köprübaşını işgali esnasında, düşman 1400 den fazla telefat vermiş, 6 tank, 9 top ve külliyetli miktarda silâh kaybetmiştir. Laponyada Alman ve Fin kıt'aları düşmanın bir çok taarruzlarını püskürtmüştülerdir.

Baltık denizi cephesinde Alman avcı tayyareleri hiç bir kayba uğramadan 14 ü Hurricana tayyaresi olmak üzere 15 düşman tayyaresi düşürmüşlerdir.

Alman taarruzu hangi cephede başlıyacak?

Berne 29 (a.a.) — La Suisse gazetesinin Berlin muhabirine göre, Hariciye Nazırlığında yapılan bir basın toplantısında Alman kumandanlığı sözcüsü demiştir ki:

«— Gelecek taarruzun doğudan başka bir tarafta yapılması ihtimali vardır. Bir çok taarruz ihtimalleri mevcuddur.»

Bu gazete, Hitler'in, nutkunda doğu taarruzundan bilhassa bahsettiğini ve son kararın doğu cephesinde verileceğini söylediğini belirtmektedir. Doğu cephesindeki Alman kıt'aları tahşidatına gelince Berlinde söylendiğine göre, Almanların şimdi yaptıkları taarruzlar sadece mevzii mahiyette olup ilkbahar taarruzu başlangıcile hiç münasebetli değildir.

Almanyada işçi meselesi halledildi

Berlin 29 (a.a.) — İşçi tedariki teşkilâtı umumî murahhası gualeiter Halter Sauekel verdiği bir mülâkatta şöyle demiştir:

«— Alman silâh fabrikaları ne zaman ve hangi şartlar altında olursa olsun muhtac olduğu işçiyi bulacaktır. Bütün vilâyetlerde gauleiterlere umumî murahhaslıkça lâzım gelen talimat ve salâhiyetler verilmiştir. Bu hususta yeni teşkilât vücude getirmeğe lüzum yoktur.

Ziraat işlerinde, şimdiye kadar görülmemiş bir ölçüde, Hitler'ci genclik teşekküllerinden faydalanılması kararlaştırılmıştır. Bundan başka genc Alman kızları birliğile mekteb çocuklarından ve öğretmenlerden de faydalanılacaktır.

Silâh fabrikalarında ve ziraat işlerinde gönüllü olarak çalışan milyonlarca Alman kadını, ev işlerinin dışında Alman ekonomisine büyük yardımlarda bulunmaktadır. Harb esirlerinden istifade edildiği gibi muhtelif Avrupa memleketlerinden gelen ameleden istifade edilmektedir. Alman ordusunun bol ve mükemmel malzemesi ve mühimmatı vardır. Fakat buna rağmen asla gevşeklik göstermeden imalâtımızı hergün arttıracağız ve büyük stoklar vücude getirmek niyetindeyiz.»

İtalyada iaşe sıkıntısı

Mussolini, halkın ekmeğini temin için tedbirler alınacağını söyledi

Roma 29 (a.a.) — Mussolini dün Venedik sarayında valilerle dahiliye müsteşarının ve faşist umumî kâtibi, Ziraat ve Kültür Nazırlarının bulunduğu bir toplantıda halkla yakından temas eden valilerin İtalyanların mukavemet etmek ve zafere kavuşmak zaruretini herkesten iyi görebileceklerini belirtmiş ve demiştir ki:

«— En mühim mesele iaşe işidir. Bu iş bütün Avrupada hatta bitaraf devletlerde bile ağır şartlar doğurmuştur. İtalyanların ekmeğini temin için yeni tedbirler alınacaktır. Alacağımız tedbirlerle vaziyetimizi muhafaza edeceğimiz gibi diğer bazı mahzurlara da nihayet vereceğiz. Bütün gayretlerimiz ve bilhassa sanayi faaliyetimiz harbin muvaffakıyetle idamesine hasredilmelidir.»

Uzakşark harbi

(Baştarafı 1 inci sahifede)

bomba tayyarelerile desteklenen beş Japon tümeni yukarı Birmanya yaylasına saldırmaktadır. Çinliler Lashio - Mandalay yolunu ümidsizce müdafaa etmekte ve Japon motörlü birliklerinin ilerlemesini önlemek için Lashio etrafındaki yolları tamamile tahrib eylemektedir.

Birmanyanın mukadderatı birkaç gün içinde belli olacak

Londra 29 (a.a.) — United Press:

Londranın salâhiyetli kaynaklarında Japon ileri hareketinin önümüzdeki günlerde Birmanyanın mukadderatını tayin etmesinden korkulmaktadır.

İngiliz Hariciye Nazırlığı sözcüsü, Hindiçinide bulunan Fransız nakliye vapurlarını Japonyaya verdiğinden dolayı Vişi hükûmetini acı acı tenkid etmiştir.

Japon kuvvetleri Lashio varoşlarında

Çungking 29 (a.a.) — Japon kuvvetlerinin Lashio varoşlarına kadar ulaştıkları resmen bildirilmektedir.

Şehirler kül haline geliyor

Kunming 29 (a.a.) — United Press:

Japon pilotları İmparatorlarının yıldönümünü kutlamak için dün sabah saat 10/30 da Birmanyada Lashio'yu şiddetle bombalamışlar ve şehri ateşe vermişlerdir.

Japonlar Mindanao adasına çıktılar

Manila 29 (a.a.) — Domei ajansının bildirdiğine göre, Japon kuvvetleri bu sabah saat 4 te Mindanao adasında Kotabato'ya çıkmışlardır. İşgal saat 8,30 da tamamlanmıştır.

Şehirlerin bombalanması devam ediyor

(Baştarafı 1 inci sahifede)

İngilterenin cenub sahilindeki demiryolu hedeflerine bombalarla ve tayyare silâhlarile hücum etmişlerdir. Alman av tayyareleri Manş sahili üzerinde İngiliz av tayyarelerinden mürekkeb kuvvetli teşkillere karşı yaptıkları savaşlar esnasında hiçbir kayba uğramadan düşmanın altı tayyaresini düşürmüşlerdir.

İngilizlerin Alman şehirlerindeki ikametgâh mahallelerinde yaptıkları hava hücumlarına karşı misilleme olmak üzere, Alman savaş tayyaresi teşkilleri 29 nisan gecesi York şehrine taarruz etmişlerdir. İrili ufaklı bir çok yangınlar ve infilâklar, taarruzun çok tesirli olduğunu göstermiştir.

İngiliz bomba tayyareleri dün gece Almanya şimalindeki sahil bölgesine taarruz etmişlerdir. Taarruz bilhassa Kiel şehrine karşı yapılmıştır. Sivil ahaliden kayıblar vardır. Evler, hastaneler ve abideler harab olmuş veya hasara uğramıştır. Hücum eden tayyarelerden on bir tanesi düşürülmüştür. Düşman Norveç sahiline karşı yaptığı gece taarruzu esnasında üç tayyare kaybetmiştir.

Trondheim'a yapılan taarruz üç saat sürdü

Stokholm 29 (a.a.) — Oslo radyosu 27-28 nisan gecesi Trodheim'e yapılan İngiliz bombardımanının şimdiye kadar yapılmış olan bombardımanların en şiddetlisi olduğunu söylemiştir. İngiliz tayyareleri birbirini takib eden dalgalar halinde üç saat müddetle hücum etmişlerdir. Uçaksavar topçusu en az altı düşman tayyaresi düşürmüştür. Liman ve hava alanı başlıca hedefleri teşkil etmiştir. Hasarların hayli mühim, insanca kayıbların çok sayıda olduğu söyleniyor.

İskenderiye yeniden bombalandı

Kahire 29 (a.a.) — İskenderiye bölgesine bu gece yapılan hücum esnasında 58 kişinin öldüğü ve 111 kişinin yaralandığı resmen bildirilmektedir.

Osmanlı Bankası

İLÂN

Bahar bayramı münasebetile Osmanlı Bankasının Galata merkezile Yenicami ve Beyoğlu şubeleri, 1 mayıs cuma ve 2 mayıs 1942 cumartesi günleri kapalı bulunacaktır.

Ankarada Çocuk Haftasının sonu

Evvelki gün Ankarada verilen çocuk balosuna iştirak eden yavrular, Millî Şefimizin sevimli kızı (X işaretli) Özdenin etrafında

Ankara 29 (a.a.) — Bugün çocuk haftasının son günü olması dolayısile 19 Mayıs stadyomunda spor eğlenceleri yapılmıştır. Ankara Maarif müdürlüğünce hazırlanan program dahilinde bütün ilk okulların iştirak etmiş olduğu bu eğlenceler stadyomu dolduran binlerce halk tarafında neş'e ile takib edilmiş ve çok alkışlanmıştır.

Fransa ne yapacak?

(Başmakaleden devam)

daha aktif bir rol oynıyacağına hükmetmelidir.

Vichy hükûmeti, Avrupa sulhunun kurulmasında, Demokrasilere aykırı bir yol tutacak ve bilfiil çalışacaksa, şimdi ses çıkarmadan beklemesini, ancak henüz sırası gelmediği düşüncesile izah kabildir.

Fransanın mühim bir donanması vardır. Bu donanma Akdenizde, Atlantikte hatta Uzakşarkta hatırı sayılır vazifeler başarabilir. Fransanın şimalî Afrikada kuvvetleri vardır. Bu kuvvetler orada iş görebilirler. Fransanın müstemlekeleri vardır. Bunlardan istifade olunabilir.

Fakat şimdi bütün muharibleri meşgul eden en esaslı cephe şark cephesidir. Öyle görünüyor ki, Uzakşark müstesna, bütün öteki cephelerdeki harekâtın devamı Rus seferinin neticesine bağlıdır. Şimdilik garbda kıt'a emniyetini korumak hususunda Almanyaya teminat veren Laval hükûmeti, belki ileride daha aktif başarılara da kalkışacaktır.

***

Madagaskarı müdafaa için

(Baş tarafı 1 inci sahifede)

temin maksadile Madagaskara kuvvetli bir filo göndermiştir.

Melbourne radyosunun bildirdiğine göre, Madagaskara giden deniz kuvvetleri arasında 3 kruvazör vardır.

Amerikan matbuatının neşriyatı

Buenos-Aires 29 (a.a.) — Büyük Amerikan gazetelerinin Dakar limanile Madagaskarın işgali lehinde yeniden şiddetli neşriyata başladıkları Vaşingtondan bildirilmektedir.

Ruzveltin nutku

Vaşington 29 (a.a.) — Radyoda bir nutuk söyliyen Reis Ruzvelt Fransanın durumuna temas ederek şunları söylemiştir:

«— Fransanın naziler tarafından işgali esnasında Birleşik Amerika istiklâlini kurtarmağa, hürriyet, müsavat ve kardeşlik prensiplerini yeniden kurmağa çalışacak olan bir Fransız hükûmeti göreceğini ümid etmişti.

Birleşik milletler icab ederse dünyanın herhangi bir kısmında Fransız topraklarının Mihver tarafından askerî maksadlarla kullanılmasına mâni olmak için tedbirler alacaklardır İyi Fransız halkı Birleşik milletlerin Almanyanın, İtalyanın ve Japonyanın kara, deniz ve hava kuvvetlerine yardımları dokunmaması için bu topraklara karşı böyle bir harekete geçmek icab edeceğini anlıyacaktır.

Tayyarelerimiz bugün Fransız müstemlekelerinin müdafaasına yardım etmektedirler. Yakında Amerikan uçankaleleri karanlık Avrupa kıt'asının hürriyeti için çarpışacaklardır.»

Amerikan harb gemileri şimalî ve cenubî Atlantikte, Akdenizde, şimalî ve cenubî Pasifikte muharebe etmektedirler. Amerikan kıt'aları cenubî Amerikada, Groenland'da, İzlandada, İngiliz adalarında, Yakınşarkta, Ortaşarkta, Uzakşarkta, Avustralyada ve Pasifiğin birçok adalarında bulunuyor.

Alman ve İtalyan milletlerinde nazizm ve faşizm davasının ümidsiz bir dava olduğuna dair gittikçe kökleşen bir kanaat mevcuddur. Cenuba doğru yapılan Japon ileri hareketinin durdurulduğuna inanmak için kuvvetli sebebler mevcuddur. Avustralya ile Yeni Zelanda ve daha bir çok topraklar taarruz hareketi için birer üs vazifesi göreceklerdir. Japon ileri hareketlerine rağmen Çan - Kay-Şek ordularına tayyare ve cepane göndermek çarelerini bulacağız.

Amerikadan yükselen bir ses

(Baştarafı 1 inci sahifede)

ve muvaffakıyetlerinden uzun uzadıya ve pek siyatişli bir lisanla bahsettikten sonra sözü Türkiyenin umumî harb karşısındaki durumuna naklederek, harb harici kalmak suretile sulh yolundaki mesaisine devam ümidinde bulunan Türkiyenin Alman şarka doğru rüyasının gerçekleşmesine son bir engel olduğunu ve Alman taarruzunun başlıyacağı söylenmekte olan ilkbahar mevsiminin geldiği şu anda Almanyanın mutadı olduğu gibi diplomatik ve propaganda taarruzlarına başladığını kaydetmiş ve fakat bu propagandaların Türkleri şimdiye kadar ne korkutmuş, ne de aldatabilmiş olduğunu ilâve eylemiştir.

Pepper, Türk devlet adamlarının itidal ve nezaketi azim ve kat'ilikle karıştırmayı pek iyi bildiklerini ve beşinci kol faaliyetlerini şiddetle tenkil etmekte hiç bir tereddüd göstermediklerini söyliyerek İnönünün her türlü arazi vaidlerine karşı, hudud haricinde bir karış yer istemediğini söylediğini hatırlatmış ve Avrupa tarafındaki Türk hududlarında Alman ordusu bulunmasına, Çanakkale Boğazının hava tehlikesine maruz kalmasına rağmen Türklerin hiçbir suretle boyun eğmediklerini söylemiştir.

Pepper İnönünün «Sebatkârlığımızın sırrı hakkımıza riayet olunacağına inanımızda, başkalarının hakkına riayette ve vatanın müdafaası hususundaki kat'i azmimizdedir» dediğini zikrettikten sonra, Amerikanın kiralama ve borc verme kanunile Türkiyeye hayli mühimmat verdiğini ve Almanyanın bu müdafaa hazırlığını Türkiyenin kendisine meydan okuması manasında telâkki etmesine karşı Cumhur Reisinin «Bize tecavüz niyeti bulunmıyan memleketler hazırlığımızdan endişe etmemelidirler. Bunlar hakkımızı muhafaza etmek istediğimizden dolayı bizi tenkid edemezler.» dediğini hatırlatmış, Türkiyenin taarruza karşı koymak azmini İnönünün ehemmiyetle belirttiğini ve bütün kararının Amerika için olan önemi üzerinde durduktan sonra sözlerine şu suretle son vermiştir:

«— Türkler kendi istiklâllerini ve topraklarını bütünlüklerini müdafaaya karar vermekle, beşer hürriyeti davasına büyük bir hizmet etmişlerdir. Birleşmiş müttefik milletler yarın sulh masasında, gayesi esarete karşı hürriyeti müdafaa olan bu cihan harbinde şerefli Türklerin şeref, vakar ve hürriyet yolunu tercih ettiklerini unutmıyacaklardır.»

Dünkü muhakemenin tafsilâtı

(İkinci sahifeden devam)

Reis: — Pavlofun yanındaki kadın nasıl bir kadındı?

«— Kısa boylu, beyaz, kara kaşlı, kara gözlü, gözlüklü bir kadındı. Türkçe konuşuyordu. Pavlof ilk geldiğinde: «Bu kadın benim ailemdir. Şayed yalnız gelirse gene iyi meyva verin» dedi.»

Reis: — Bu kadın sonra geldi mi?

«— Birkaç defa geldi.»

İddia makamının talebile şahidden Pavlofun son veya daha önceki gelişinde ayağında aksaklık, topallık veya ıstırab çeker bir vaziyet olup olmadığı soruldu. Enver Baydar:

«— Hayır, demir gibi bir adamdı. Beş altı kiloluk paketleri biz taşımak isterdik, hiç bir zaman kabul etmedi. Koca paketleri kendisi alır giderdi.»

Şahid Enver, Pavlofun şubat ayının 18-20 si arasında dükkâna gelmiş olduğunu da iyice hatırladığını ifadelerine ilâve etti.

Lokantacı Ahmed Kayalar, Pavlof hakkındaki bildiklerini söylüyor

Ahmed Kayalar çağırıldı. 29 doğumlu, Taksimde Bekâr sokak 21 numarada oturmakta ve Kaplan lokantasında lokantacı olduğunu söyliyen şahid maznunlardan Pavlofu nasıl tanıdığını şöyle anlattı:

— Lokantaya öğle yemeklerine gelirdi. Fakat şubatın 22 sinden sonra asker olduğum için görmedim.

Reis — Pavlofun lokantaya gidip gelirken ayağında aksaklık olduğunu gördün mü?

— Hiç birşeyi yoktu. Baston da taşımazdı.

Pavlof şahidin sözlerine karşı:

— Ben bu adamı görmemişimdir. Tanımıyorum dedi. Kaplan lokantasının nerede olduğunu da bilmiyorum. Esasen öğle yemeklerine de gittiğim vaki değildir. Pazarları nadir olarak akşam yemeği yemişimdir

Şahid bir çok müşteriler arasında Pavlofu nasıl tanıdığını şöyle anlattı:

— Yemekleri beğenmez, servisleri beğenmez, mütemadiyen geri çevirir, söylenir, huysuzlaşır, titiz bir müşteri olduğundan kendim bakardım. Yediği yemekleri de sayabilirim: Taskebabı, iç pilâvla beraber hindi dolması, kabak tatlısı. Yemeklerin sonunda da ille elma yerdi.

Pavlof — Hangi dille konuşuyormuşum?

Şahid — Yemeklerin türkçe isimlerini söylerdi.

— Yalnız mı gelirmişim?

— Tek gelirdi.

— Lokantası büyük bir lokanta mıdır?

— Dörder kişilik 28 masa vardır.

— Ben lokantalarda ekseriya yalnız yemek yemezdim. Vapurlara giderek konfranslar verdiğim için Sovyet bahriyelilerile yemek yediğim olmuştur. Şahidin sözleri doğru değildir.

Berber çırağı Muizin şayanı dikkat sözleri

İstanbulda Bankalar caddesinde oturan ve Marselde çıraklık ettiği sıralarda Kornilofu bir kere görmüş olan 1340 doğumlu Aron oğlu Muiz çağırıldı. Şunları söyledi:

— Bir sabah Marselde çalışırken saat 6,30 da (Kornilofu göstererek) bu efendi geldi: «Kalfa geldi mi?» dedi. «8,30 da gelirler» dedim. Biraz sonra Süleyman Efendi geldi. «Şu ustralarımı bırakayım, sonra alırım» dedi. Çıkacağı sırada karşılaştılar, selâmlaştılar, bana «bu efendiyi tıraş edeceğim» dedi, «olmaz» dedim. Süleyman ısrar etti. «Sana darılmazlar» dedi. Önce Fethi Efendinin koltuğunda oturup tıraş etmek istedi. Koltuğun başı bozuk olduğundan hiç bir kalfanın çalışmadığı bir koltukta Kornilofu tıraş etti.

Tıraşa başlarken sıcak su getirmek için mutfağa gittiğini, bu sırada Kornilofla Süleymanın yalnız kaldıklarını, kalfalar ve patron geldikten sonra Süleymanın bir şahsı tıraş ettiğini anlattığını, hatta patron madamın da kendisine darıldığını Muiz sözlerine ilâve etti.

Berber Süleyman dedi ki:

— Muizin tıraş için itiraz ettiği, patron madamın da kendisine darıldığı, Kornilofla ecnebi lisanla konuştuğum da doğru değildir. Kornilof bana (Abdürrahmanla pazar günü buluşmamız hakkında) görüştün mü? dedi. Kendisile türkçe konuştuk. Muizi sıcak su almak için mutfağa gönderdiğim zaman bavulda sonradan çıkan vesikaları Kornilofa verdim.

Muizden soruldu:

— Ben akılsız değilim, dedi. Bunlar türkçe konuşmadılar, sonra patronum da bana darıldı. Fethi Efendi de benim koltuğu kim kırdı diye çıkıştı. İsterseniz çağırıp sorabilirsiniz.

Kornilof bazı sualler sorduktan sonra:

— Ben kendim evde tıraş olurum. Berbere yalnız saç kestirmek için giderim. Bütün söyledikleri doğru değildir, dedi.

Şahidler dinlenirken Pavlof söz istiyerek diyecekleri olduğunu söylemiş, kendisine şahidlerin dinlenmesi bittikten sonra söz verileceği bildirilmişti. Reis bunu hatırlatarak Pavlofa söz verdi. Pavlof şahidler dinlenirken söz verilmemek suretile ceza muhakemeleri usulü kanununun 135 - 235 ve 251 inci maddeleri hükümlerinin ihlâl edildiğinin zapta geçmesini istediğini uzunca bir mukaddemeden sonra anlattı. İsteği zapta yazıldı. Pavlaf devamla:

— Şahidler dinlendikten sonra kafamda bazı sualler hasıl olmuştur. Evvelce yapmakta olduğum beyanatıma devam etmeden önce Abdürrahmanla Süleymandan bu suallerin sorulmasını istiyorum, dedi. Bunlardan sonra asıl söyliyeceklerine geçeceğini fakat suallerinin yalnız rusçası iki saat kadar devam edeceğini tahmin ettiğini tercüman vasıtasile bildirdi. Saat 21 i geçiyordu. Yarın öğle trenile hareket edecek olan şahidlerden bir kısmı da şahidlik için gidip gelme dolayısile masraf istemişlerdi. Bunlar çağrıldı. Selâmi tren ve araba ücretini, Moiz sinemada bir lira yevmiye ile çalışmakta ise de şimdi dışarıda öte beri satıp yevmiye 1,5 lira kazandığından dört günlük yevmiyesi, Madam Öjeni korsacılık da ettiği cihetle 2-3 lira yevmiyesinden kaybettiğini, berber Fethi üçüncü mevki bileti alınmış olmakla beraber farkını vererek 2 nci mevkie geçtiğini, 4 liradan beş günlük yevmiyesini, manav Mehmed safî kazancının günde 4-5 lira olduğunu, dükkânı kapalı bulunduğundan meyvaların da çürümesi dolayısile beş günlük yevmiyesini, çırağı Enver de ikinci mevki farkile 1,5 liradan yevmiyelerini istedi.

Muhakeme yarın saat 9,5 ta devam olunmak üzere talik edildi. Bu talebler hakkındaki kararlar da yarın sabah tefhim edilecektir.

Bu akşam SARAY Sineması
Büyük Rejisör: ALEXANDER KORDA'nın
Müzik hol ve baletlerde parlıyan güzel dansözlerin aşk hayatlarına dair çevirdiği
VARYETE KIZLARI
Neş'eli, sevimli ve musikili filmi takdim edecektir. Baş rollerde:
PATRİCİA ELLİS ve JACQUES HULBERT
Bu akşam için yerlerinizi evvelden aldırınız. Tel: 41656

Bu Akşam "ŞARK„ta
ARABACININ KIZI filminin sehhar ve parlak yıldızı
HILDE KRAHL'ın
En son yarattığı harikulâde temsili
2 isimli... 2 hüviyetli... 2 şahsiyetli kadının aşk maceraları
GECE, GÜNDÜZ BENİMSİN!
Eşsiz bir muvaffakıyet ve sonsuz alkışlar arasında bütün gönülleri ateşliyecek, bütün kalbleri büyüliyecek, bütün sinema severleri teshir edecektir!

Aşkın sonsuz bir kudret... Avantürün nihayetsiz bir heyecan verdiği... Rengin göz kamaştıran bir ihtişamla süslediği
Baştan başa renkli
Kadın Hakimiyeti
GEORGES BRENT ve BEVERLEY ROBERTS'in
son zaferi, senenin en kudretli bir aşk romanıdır.
Bu akşam LÂLE sinemasında
Bütün İstanbul, bu filmi takdir ve heyecanla seyredecektir.
DİKKAT: Programa ilâve olarak:
1 — Yeni MATBUAT JURNALI — 2 — VALT DİSNEY'in renkli MİKİ'si
Numaralı yerlerin evvelden tutulması rica olunur. Tel: 43595

Hadiseler Arasında — FELEK

Kadın kunduraları

Beyoğlu çarşısını seyreden erkekler özene bezene süslenmiş vitrinlerde adamı şaşalatan bir takım kadın kunduralarını görerek böyle bir acayib kabın içine ayaklarını sokmaya mecbur olmadıklarından dolayı Allaha şükrederler.

Gerçek konuşmak lâzımsa, bu garib şeylere ayakkabı demektense basamak adını vermek daha münasib olur.

Şıklık mefhumunun, güzellik anlamının gönlünü bulandıran bu takunya, daha doğrusu takozların kadın hüsnüne bir şeyler ilâve ettiğini sanmak boş bir kuruntudan ibarettir. Çünkü kadın ayağının güzelliği, bileklerin inceliğile başladığına göre, ince bir bilekten sonra gelen bu tokmaklarla, kalınca saplı bir balyoz haline gelen bacağı bu hale gelmiş görmek, bir kadın için ideal olmasa gerektir.

Kabul etmeliyiz ki; kadın ayağı çıplak olmadığı zaman hülya gibi ince ipek çorabları ve yüksek ökçeli, topuçu açık dekolte ve narin iskarpinlerile aradığı estetiği bulmuştu. Şimdi kunduraların bugünkü zıpır hale gelişi çirkinliğe ve mantıksızlığa doğru bir ric'at sayılabilir.

Peki ama, kadın neden bu kaba, katı, kalın ve kaknem şeyleri seve seve giymekte, ona kucak dolusu para vermektedir?

Gerçi kadın psikolocyası durulmuş, dinlenmiş ve anlaşılır bir şey değildir ama denebilir ki bu bir nevi yükselme hırsının, boylanma arzusunun farkında olmadan tezahüründen ibarettir. Kadın, doğuşundaki nezaket ve ruhundaki zarafeti zamanla sevmemeğe başlamıştır. Şimdi o, bu nezaketi, bir zaaf ve erkeğe nisbetle bir eksiklik saymakta, erkekliğe hased etmekte ve onun gibi olmaya yeltenmektedir.

Bunu bilerek mi yapıyor?

Eğer bu dediklerim bir nevi complexe d'infériorité yani kendini eksik görme vehminden doğuyorsa kadının bütün bu erkekliğe hased etme ve kadın zarafetinden kaçınma hissini gayrişuurî olarak yapmış olması lâzımdır. Öyle olunca da onlardan bu müşahedeyi kuvvetlendirecek bir itiraf beklemek abes olur. Bilâkis bu sözlere belki de içerlerler.

Lâkin neyliyelim ki; cidali hayat, iki cins arasında görme ve gözükme hareketlerinden başlayınca alıcı gözün sahibi olan erkek kadınlardaki bu kabalaşma hareketini hoş görmemektedir. Gerçi bugün bu alelâcayib kunduraları giyenleri şık görenler, görmekte olanlar çoktur ama bunu telkin ve alışkınlık, hele şık kadınlarda görmekten mütevellid zoraki bir inanma mahsulü saymamız daha doğru olur.

Anlaşılıyor ki; kadınlar kalın tabanlı kunduralar, kabasaba kılıklarla, hatta sigara içmeler, spora heves, fazla cicibiciden kaçmalarla erkekliğe yaklaşmak istemektedirler ama galiba erkekten uzaklaşmaktadırlar.

B. FELEK

Yeni denizcilerimiz

Deniz Yüksek Ticaret mektebinin yeni mezunlarına, dün törenle diplomaları verilmiştir. Amiral Şükrü Okanla Mıntaka Komutanı General Salim Cevad Ayalp, İstanbul Komutanı General Asım Tınaztepenin ve diğer bir çok güzide davetlilerin hazır bulunduğu bu törene, mekteb mızıkasının çaldığı ve bütün talebenin hep bir ağızdan tekrarladıkları İstiklâl marşile başlanmıştır.

Marşı müteakıb, Deniz Ticaret mektebi müdürü değerli denizcilerimizden Said Özege Kaptan söz alarak merasime iştirak edenlere teşekkür etmiş ve Türk denizciliğinin kısa bir tarihini çizerek Cumhuriyet devrinde denizciliğimizin vardığı merhaleyi belirttikten sonra demiştir ki:

«— Denizciler, tabiatin huşunetlerile mücadeleye mahkûm, daima heyecan ve ıstırab taşıyan bir zümredir.

Denizciler, vatanın bir parçası olan sancağı, engin ufuklar aşarak diyar diyar gezdiren bir millet ve bir sancak sembolüdürler.

Genc denizcilerimizin kendilerine emanet edilen vazifeyi tam bir feragatle tarihlerine yaraşan bir vakar ve sadakatle ifa edeceklerine güvenimiz vardır.»

Said Özege, bundan sonra, Ebedi Şef Atatürkün manevi huzurunda hürmetle eğilmiş ve Millî Şefimiz İsmet İnönün sonsuz bağlılığımızı teyid ederek sözlerini bitirmiştir.

Mekteb müdüründen sonra, törende Münakalât Vekili Amiral Fahri Engin namına hazır bulunan Denizyolları Umum müdürü Halim Babacan, gencleri çok samimî bir hitabe ile tebrik etmiş ve kendilerine atılacakları hayat yolunda başarılar dilemiştir.

Bundan sonra, mektebden mezun olan genclere diplomaları tevzi edilmiştir.

Bu sene mektebi bitiren yeni denizcilerimizin isimleri şunlardır:

Güverte kısmından: Süleyman Akgö, İbrahim Yılmaz, Hikmet Akdoğan, Necati Sağlam, Sabri Kurtulmaz, Memduh Ataç, Nevzad Erkan, Kadir Esmer.

Makine kısmından: Nuri Eren, Muharrem, Fikret Malatyalı, Salih Yazıcıoğlu, Süreyya Coşkunkaya, Fahreddin Enver, Mustafa Kalkavan, Fethi Aslan, Rahmi Tonguş, Hüseyin Seyhun, Haydar Kaptanoğlu, Adnan Işın.

CUMHURİYET — Deniz ticaret filomuza iltihak eden genc kaptan ve makinecilerimizi, biz de kutlular, kendilerine başarılar dileriz.

VEFAT

Merhum miralay Halid Münir mahdumu, Devlet Şûrası azasından merhum Bay İhsan ve Ziraat Vekâleti Müsteşarı merhum Bay Aziz Mekerin kayınbiraderi, İnhisarlar müfettişlerinden Emin Âli Eymür, Hakkın rahmetine kavuşmuştur. Cenazesi 30 nisan 942 perşembe günü ikindi namazını müteakıb Teşvikiye camiinden kaldırılarak Feriköy mezarlığına defnedilecektir. Allah rahmet eylesin.

Beyoğlu Halk Sineması, bugün
1 — Alev Şarkısı, Nelson Edi.
2 — Deniz Kızı Mavita.
3 — Kovboylar yıldızı.

RADYO

Bugünkü Program

7,30 Program	18,03 Fasıl sazı
7,33 Müzik (Pl.)	18,45 Ziraat ta.
7,45 Haberler	18,55 Dans mü. (Pl.
8,00 Müzik (Pl.)	19,30 Haberler
8,15 Evin saati	19,45 Yurd sesleri
★	20,15 Rad. Gazetesi
12,30 Program	20,45 Saz eserleri
12,33 Fasıl heyeti	21,00 Derdleşme
12,45 Haberler	21,15 Şarkılar
13,00 Fasıl heyeti	21,30 Hikâye saati
13,15 Konuşma	21,45 Orkestra
★	22,30 Haberler
18,00 Program	22,45 Kapanış

BULMACA

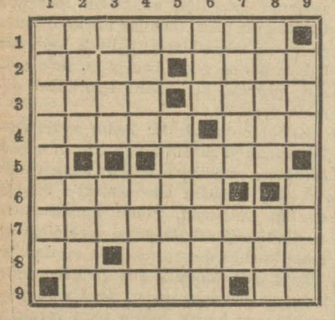

Soldan sağa:

1 — Bir mevsim. 2 — Diğer, duvar ilâmı. 3 — Rusyada bir şehir, tersi «alma» dır. 4 — Mürekkeb bir edat, dudak. 5 — Yapılabilir. 6 — Öbür dünyada bir meydan. 7 — Delilik. 8 — Uzuvlarımızdan, içine fesad karıştırılmış. 9 — Sinirli, bir emir.

Yukarıdan aşağıya:

1 — Faydalanma. 2 — Tersi «soru» dur, Bulgaristanda bir dağ. 3 — Eski ölçülerden, şikâr. 4 — Dövme ve çarpmanın tersi, meydan. 5 — Yabancılar (cemi). 6 — Zevk duyma, vücudün et kısmına aid. 7 — Caka satan, bir edatın kısaltılmışı. 8 — Tersi öldürür, bir edat. 9 — Buruşturucu bir madde, zeretme.

Evvelki bulmacanın halledilmiş şekli

	1	2	3	4	5	6	7	8	9
1	U	Ç	U	R	T	M	A	■	A
2	S	A	Ç	■	A	İ	D	■	D
3	U	K	A	L	A	■	A	G	U
4	L	I	K	A	T	■	L	E	■
5	S	U	■	F	■	S	I	Z	I
6	Ü	C	Ö	■	H	A	B	E	R
7	Z	U	R	N	A	■	A	N	A
8	■	■	G	A	R	İ	B	E	■
9	Ö	D	Ü	N	Ç	P	A	R	A

BORSA

İstanbul Borsasının 29/4/942 fiatları

	Kapanış
Londra — 1 Sterlin	5,22
Nevyork — 100 Dolar	130,70
Cenevre — 100 İsviçre Fr.	30,03
Madrid — 100 Pezeta	12,89
Stokholm — 100 İsveç Kr.	31,16
ESHAM VE TAHVİLÂT	
İkramiyeli %5 933 Ergani	20,10
Sivas - Erzurum 2-7	19,65
941 Demiryolu II	19,70
Aslan Çimento	16,55
Şark Değirmenleri	5,60

Bir Muhasebeci İş Arıyor

Fransızca iyi bilen, inşaat ve maliyet muhasebeciliği yapmış bir muhasebeci Anadoluda veya İstanbulda inşaat veya fabrikalarda bir iş arıyor. K. A. rümuzile İstanbul Posta kutusu 40.

FLORYA PLÂJ ve kazinosunun

MAYIS İPTİDASINDAN itibaren halka açık bulundurulacağı ilân olunur.

Zayi — Nüfus cüzdanımı kaybettim. Yenisini alacağımdan kıymeti yoktur. Ankaradan Osman Karısı Şefika Ersoy

Öksürük ve Bronşiti TURAL

Komprimeleri derhal keser. Her eczanede kutusu 35 kuruştur.

Silivri C. M. Umumiliğinden:

Şekere 10 kuruş zam yapıldığı tarih olan 2/4/941 günü verdiği beyannameye kendisinde mevcud olan 125 kilo şekeri dahil etmemek suretile milli korunma kanununa aykırı hareket etmekten suçlu ve 7/5/941 gününde tevkif edilip 8/5/941 de kefaletle tahliye olunan Silivrinin Fatih mahallesinden bakkal Mustafa oğlu Mehmed Er hakkında yapılan duruşma neticesinde maznunun suçu sabit olduğundan hareketine temas eden milli korunma kanununun 3954 sayılı kanunla tadil edilen 31 inci maddesinin son fıkrası delâletile 59 uncu maddesinin son fıkrasına tevfikan 25 lira ağır para cezası ile mahkûmiyetine ve dükkânının üç gün müddetle kapatılmasına, şekerin kendisine iadesine ve bu kanunun 63 üncü maddesine göre hüküm fıkrasının hulâsaten neşrine dair Silivri asliye ceza mahkemesinden verilen 20/8/941 tarihli kararın kat'ileştiği ilân olunur. (5038)

Sahib ve Başmuharriri: YUNUS NADİ

Umumî neşriyatı idare eden Yazı İşleri Müdürü: HİKMET MÜNİF ÜLGEN

Cumhuriyet Matbaası

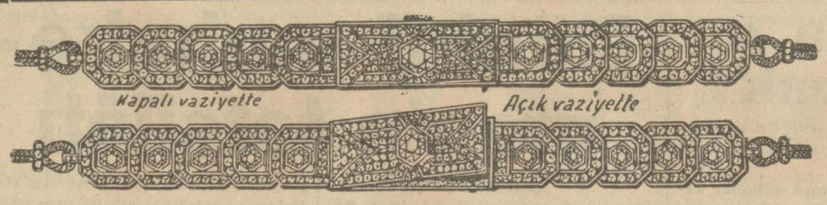

No. 82 - D. Elmaslı ve 11 pırlantalı 550 lira
No. 82 - C. Elmaslı ve ortadaki büyük olmak üzere 11 pırlantalı 650 lira.
No. 82 - E. Elmaslı ve ortadaki ile iki kenarındaki büyük olmak üzere 11 pırlantalı 800 lira.

DİKKAT!

SİNGER

SAATLERİNİN YENİ VE EMSALSİZ BİR MUVAFFAKIYETİ!

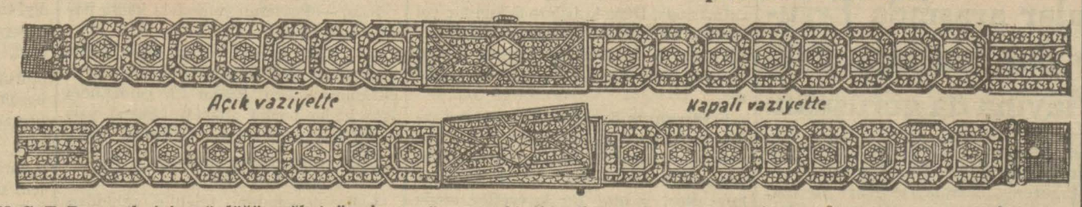

Pırlantalı ve Elmaslı SİNGER saatlerinin gördüğü rağbet üzerine müzeyyen bir bilezik gibi bileği tamamile ihata eder. Sahibine zevk ve gurur, görenlere de gıpta bahşeden yeni modelini arzediyoruz. Buna malik olanlar hakiki ve kıymetli bir zinete sahib olmuş olurlar.

SİNGER

No. 85, 230 elmas ve 15 pırlantalı 2000 lira.
Emsalleri gibi 15 sene garantilidir.

Dikkat: SİNGER saatleri İstanbulda yalnız EMİNÖNÜ Merkezindeki mağazamızda satılır. Şubemiz yoktur.

ADRES: SİNGER SAAT MAĞAZALARI. İstanbul - Eminönü No. 8

DERMOJEN

YANIK, ÇATLAK, EKZEMA ve CİLD YARALARINA fevkalâde iyi gelir. Derinin tazelenmesine ve yenilenmesine hizmet eder. HER ECZANEDE BULUNUR.

Bursada satılık mülk

Bursada Hamamlıçarşı namile maruf çarşı, on dükkânile birlikte 7 mayıs günü izalei şuyu suretile satılacaktır. Arzu edenler Bursa İkinci Sulh Hukuk mahkemesinin 37/942 numaralı dosyasına müracaatleri.

Denizyolları İşletmesi Kooperatif Şirketi İdare Meclisinden:

28 nisan 942 salı günü fevkalâde olarak toplanan umumî heyette ekseriyet hasıl olamadığından içtima 15 mayıs 1942 cuma günü saat 15 e tehir edilmiş ve içtimaın Tophanede Kılavuzluk servisinin bulunduğu Seyyahin salonunda akti takarrür eylemiştir. Ortakların mezkûr gün ve saatte hazır bulunmaları rica olunur.

RUZNAME: 1 — Müttefikan istifa eden idare meclisi azasının yerine esas mukavelenamenin 21 inci maddesi mucibince müstafi meclisin kanunî müddetini ikmal etmek üzere yenilerinin intihabı.

SÜMER BANK Yerli Mallar Pazarları Müessesesi Müdürlüğünden: Ardiye Kiralanacak

1500 metre murabbaı eb'adında kârgir yapılmış bir ardiyeye ihtiyac vardır. Bir veya birkaç parçadan müteşekkil olması da caizdir. İstanbul cihetinin sahilleri tercih edilecektir. Sahiblerinin Katırcıoğlu hanının üst katındaki Müessesemiz Müdiriyetine müracaatleri ilân olunur.

BİLETÇİ ARANIYOR

İstanbul Elektrik, Tramvay ve Tünel İşletmeleri Umum Müdürlüğünden: İdaremize biletçi alınacaktır

Kabul şeraiti:
1 — Tamüssıhha olup askerlikle alâkası bulunmıyacak,
2 — Boyu 1,65 ten aşağı ve yaşı kırktan yukarı olmıyacak.
3 — Okuma ve yazması olmakla beraber biraz da hesab bilecek.
İsteklilerin Galatada Tramvay Hareket Dairesine müracaatleri. (5030)

BEKLENMEKTE OLAN **POKER** TRAŞ BIÇAKLARI gelmiştir.

DİKKAT:
İstanbulda 1 adedi 5 kuruştur.
» 10 adedlik paket 45 kuruştur
Taşrada 1 adedi 5,
» 10 » 50 kuruştur.

Belediye Sular İdaresinden:

1 — İdaremizce sarı madenden 675 aded muhtelif kuturda nümunesi gibi boru bileziği döktürülecektir.
2 — Sarı maden hurdası idarece verilecektir.
3 — Dökülecek bilezikler idarenin atelyesinde işleneceğinden yalnız döküm için fiat verilecektir.
4 — Bilezik nümuneleri idaremiz levazım dairesinde hergün görülebilir.
5 — Bu döküm işini üzerine almak istiyenlerin 5 mayıs 942 salı günü saat 12 ye kadar bir mektubla fiatlarını Taksim Sıraservilerdeki İdare Merkezinde Muamelât Dairesine göndermeleri. (4978)

İstanbul Fiat Murakabe Komisyonundan:

İlân No.sı: 165

137 NUMARALI İLÂNA EKTİR.

Kepek perakende fiatına nakliye bakımından uzak semtler için bir kuruş ilâvesi kabul edildiğinden Adalar, Kadıköy, Bakırköy, Beykoz, Sarıyer ve sur harici semtlerde kepek perakende fiatının 9,5 kuruş olduğu ilân olunur. (5040)

İstanbul Belediyesi ilânları

Haseki hastanesi mutfak, çamaşırhane ve soğuk hava dairesi tesisatının yaptırılması kapalı zarf usulile eksiltmeye konulmuştur. Keşif bedeli 19003 lira 50 kuruş ve ilk teminatı 1425 lira 27 kuruştur. Mukavele, eksiltme, bayındırlık işleri genel, hususî ve fennî şartnameleri, proje, keşif hulâsasile buna müteferri diğer evrak 95 kuruş mukabilinde Belediye Fen İşleri Müdürlüğünden verilecektir. İhale 7/5/942 perşembe günü saat 15 te Daimî Encümende yapılacaktır. Taliblerin ilk teminat makbuz veya mektubları ihale tarihinden sekiz gün evvel Belediye Fen İşleri Müdürlüğüne müracaatle alacakları fennî ehliyet, 942 yılına aid Ticaret Odası vesikaları ve kanunen ibrazı lâzım gelen diğer vesaikle 2490 numaralı kanunun tarifatı çevresinde hazırlıyacakları teklif mektublarını ihale günü saat 14 e kadar Daimî Encümene vermeleri lâzımdır. (4788)

Seferihisar Belediyesinden:

Su yollarından çıkarılmış yeniden su yollarında kullanılmağa çok elverişli metresi (5) beş lira muhammen değerli 1350 metre üç incelik demir su borusu 21/4/942 tarihinden itibaren 5/5/942 salı günü saat 16 da Belediye binasında ihalesi icra kılınmak üzere açık arttırmaya çıkarılmıştır. İsteklilerin şartnamesini görerek pey sürmeleri için o gün Seferihisarda hazır bulunmaları lüzumu ilân olunur. «2286» (4959)

Ordu Belediyesinden:

Belediyemizin 40 lira aslî maaşlı muhasibliği açıktır.

Memurin kanununda musarrah şartları haiz Maliye, Belediye ve Hususî Muhasebede muhasebecilik veya bu servislerde muhasebe şefliği yapmış ihtisas sahiblerinin evrakı müsbitelerile Belediyemize müracaatleri ilân olunur. (4944)

İstanbul Defterdarlığından:

Dolmabahçe Sarayı müştemilâtından matbu evrak ambarı ittihaz olunan Ağalar dairesinde yaptırılacak (848,36) lira keşif bedelli elektrik tesisatı 4/5/942 pazartesi günü saat 15 te Millî Emlâk Müdürlüğünde müteşekkil komisyonda açık eksiltme ile ihale edilecektir. Muvakkat teminatı (64) liradır.

Keşif, şartname vesair münakasa evrakı mezkûr Müdürlükte görülebilir. İsteklilerin en az bir taahhüdde (500) liralık bu işe benzer iş yaptıklarına dair idarelerinden alınmış vesikalara istinaden İstanbul Vilâyetine müracaatle eksiltme tarihinden tatil günleri haric (30) gün evvel alınmış ehliyet ve 942 yılına aid Ticaret Odası vesikalarını ibraz etmeleri muktazidir. Fazla izahat için mezkûr Müdürlüğe müracaat. (4685)

DİKKAT! ORİON Radyolarının

Hep yeni modelleri gelmiştir.

SATIŞ YERİ: RADYO PAZARI Galata Tünel karşısı No. 17

Malatya Valiliğinden:

1 — Malatya - Akçadağ yolu tebdili güzergâhında yapılacak kaldırım inşaatı kapalı zarf usulile eksiltmeye konulmuştur.
2 — Bu işe aid evrak,
A — Bayındırlık işleri genel şartnamesi
B — Şose ve köprüler, kârgir inşaatına dair fennî şartname «Nafıada görülmek şartile»
C — İlişiği hususî şartname ve zeyil şartname
D — Silsilei fiat cedveli,
E — Keşif hulâsası
F — Eksiltme şartnamesi
G — Projeler,
3 — Yaptırılacak kaldırım inşaatının muhammen keşif bedeli 33775 lira 83 kuruş ve işe aid muvakkat teminat 2533 lira 13 kuruştur.
4 — Yaptırılacak inşaat 12/4/942 tarihinden itibaren on beş gün müddetle eksiltmeye konulmuş olup 8/5/942 tarihine raslıyan cuma günü saat 15 te ihalesi yapılacaktır.
5 — Eksiltmeye girmek istiyenlerin bu kabil işlerde lâakal on beş bin liralık inşaat vücude getirdiklerine dair vesika ile Ticaret Odası vesikası ibraz etmeleri ve ihaleden üç gün evvel Nafıa Müdürlüğünden ehliyet vesikası almaları meşruttur.
6 — 2490 sayılı kanun hükümleri dairesinde hazırlanmış teklif mektublarının ihaleden bir saat evveline kadar Malatya Vilâyet Daimî Encümeni Riyasetine makbuz mukabilinde tevdii meşruttur. Posta ile gönderilen mektubların geç vürud etmesinden dolayı mazeret kabul edilmez.
7 — İhale bedelinden 10000 lirası 1941 yılı tahsisatından ve geri kalan miktarı da 1942 bütçesine vazedilen tahsisattan ödenecektir.
8 — Fazla tafsilât almak ve keşifnamesini görmek istiyenlerin Malatya Nafıa Müdürlüğüne müracaatleri ilân olunur. «2849» (4733)

Hemşire aranıyor

İşletmemiz hastanesi için Kızılay Cemiyetinin Hemşire Mektebinden diplomalı ve ameliyathanelerde çalışmış, tecrübeli bir hemşireye ihtiyac vardır. Talib olanların diploma sureti, iyi huy vesikası, evvelce çalıştıkları yerlerden aldıkları bonservisler ve üç aded fotografla, istiyecekleri asgarî ücret miktarını:

(Ergani Bakırı Türk Anonim Şirketi İşletme Direktörlüğü — Maden)

adresine göndermeleri ilân olunur.

Devlet Limanları İşletme Umum Müdürlüğünden:

Mevcud yeni buhar kazanı için muhtelif evsaf ve eb'adda valf satın alınacaktır. Ellerinde hazır malı mevcud olanların ve fazla izahat almak istiyenlerin 6/5/942 tarihine kadar Umum Müdürlük Levazım şubesine müracaat etmeleri ilân olunur. (5024)

Üniversite A. E. P. Komisyonundan:

Üniversite ambarında mevcud dokuz aded dişçi fotöyü 6/V/1942 çarşamba günü saat 15 te toptan veya ayrı ayrı satılacaktır. Beherinin muhammen bedeli 50 lira ve teminatı da 33 lira 75 kuruştur. İsteklilerin görmek için Muhasebeye müracaatleri. (4958)

SERMAYELİ

KANTİN İDARECİSİ ARANIYOR

Anadoluda 500 ilâ 700 işçisi olan ve bir iki sene devam edebilecek bir inşaat mahallinde kendi hesabına öğle ve akşam yemekleri verebilecek ve bir kantin kurabilecek sermayeli kimselere acele ihtiyac vardır. Taliblerin hergün 17 den sonra Galatada Büyük Tünel hanında 6 numaraya müracaatleri.

Demir parmaklık ve dekovil rayı satılıyor Hayvan Borsasından:

Bir miktar eski demir parmaklıkla 38 parçadan ibaret dekovil rayı pazarlıkla satılacağından isteklilerin salı ve perşembeden başka her gün sabahları saat 10 dan 14 e kadar Halic Sütlücesindeki borsa merkezine müracaatleri ilân olunur. (4918)

Kabataş Lisesi Satınalma Komisyonu Başkanlığından:

Kabataş Erkek Lisesinde yapılacak 1515 lira 19 kuruş keşif bedelli tamirat işi açık eksiltmeye konmuştur. İlk teminat 113 lira 65 kuruştur. Eksiltme 6/5/942 çarşamba günü saat 15 te Beyoğlu İstiklâl caddesinde İstanbul Liseler Muhasebeciliğinde toplanan Komisyonda yapılacaktır. Şartname Okul İdaresinden görülebilir. İsteklilerin Komisyona müracaatleri. (4770)

Bolu Valiliğinden:

1 — Düzce - Akçakoca yolunun muhtelif kilometreleri arasında 0.60 — 3.00 metre açıklıklarında ayakları çimento harçlı kârgir ve üstleri ahşab tabliyeli köprü ve menfezlere aid 40000 liralık keşiften 30000 liralık kısmının inşaatı 19/5/942 salı günü saat 15 te Vilâyet Daimî Encümeni salonunda ihalesi yapılmak üzere 21/4/942 gününden itibaren 28 gün müddetle ve kapalı zarf usulile eksiltmeye çıkarılmıştır.
2 — Evrakı keşfiye, şartname ve projesini görmek istiyenler Bolu Nafıa Müdürlüğünde görebilirler.
3 — İstekliler Ticaret Odası ve ehliyet vesikalarını teklif mektublarına koyacaklardır.
4 — Muvakkat teminat tutarı 2250 liradır. (4960)

GRİPİN

Baş, Diş, Nezle, Grip; Romatizma

Nevralji, Kırıklık ve Bütün Ağrılarınızı Derhal Keser

İcabında günde 3 kaşe alınabilir. TAKLİDLERİNDEN SAKININIZ.

Örtülük muşamba alınacaktır

Toprak Mahsulleri Ofisi Umum Müdürlüğünden:

8 × 8 ebadında yüz aded, hububat muhafazasında kullanılmak üzere, su geçmez cinsten örtülük muşamba pazarlıkla satın alınacaktır.

Pazarlık 4 mayıs 942 pazartesi günü saat 15 te Ankarada Umum Müdürlüğümüz binasında, mubayaa komisyonunda yapılacaktır.

Pazarlığa gireceklerin muvakkat teminat olarak maktuan 2,000 «iki bin» lirayı nakid veya banka mektubunu, pazarlık gün ve saatinden evvel Ofis veznesine tevdi ederek mukabilinde makbuz almaları ve komisyona ibraz etmeleri ve işin tamamı veya bir kısmı üzerinde kalanlar, ihalenin kendilerine tebliğinden itibaren üç gün içinde de bu meblâğı ihale bedelinin % 15 ini karşılıyacak hadde çıkarmaları veya bu miktar için banka mektubu getirmeleri ve mukavelenameyi imza eylemeleri lâzımdır.

Aksi takdirde, ihale doğrudan doğruya bir merasim icrasına lüzum görülmeksizin feshedilir ve muvakkat etminat irad kaydedilir.

Muşambalar tamamen pamuk, keten, kenevir ipliğinden veyahud kısmen pamuk ipliği, kısmen de keten, kenevir ipliğinden dokunmuş olabilir. Emsal derecesi bezlerin çözgü ve atkıdaki iplik adedleri ve cer mukavemetleri ile sair evsafı pazarlık günü taliblerin bu hususdaki teklifleri öğrenildikten sonra takarrür ettirilecektir.

İhtiyac miktarının tamamı veya bir kısmı için pazarlığa girilebilir. Teslim müddeti ve diğer şartlar taahhüd miktarına göre pazarlıkta kararlaştırılacaktır.

Komisyon, teklifleri ve pazarlık icrasile neticeyi bir zabıtla tesbite memur olup ihale, bu zabıt muhtevasına göre pazarlık gününü takib eden 7 gün içinde Umum Müdürlükçe yapılacak ve üstünde kalana keyfiyet Umum Müdürlükçe yazile bildirilecektir. Pazarlık gününden onu takib eden ihale icrası ve tebliğ gününe kadar, pazarlığa girmiş olanlar, fiatlarından ve tekliflerinden dönemezler. İdare ihaleyi yapıp yapmamakta serbesttir. «3026» (4941)

İPEKİŞ

BURSA DOKUMACILIK VE TRİKOTAJ T. A. Ş.

UMUM MÜDÜRLÜĞÜNDEN:

Yünlü ve ipekli dokuma mühendislerine ve ipekli dokuma ustalarına ihtiyacımız vardır

Bu işlerde tecrübe ve ihtisası olan taliblerin bir fotograf ve el yazılı hal tercümelerile bizzat veya mektubla İstanbulda Yenipostane caddesi 47 numarada umum müdürlüğümüze müracaat etmeleri bildirilir.

Sinan Abidesi Millî Müsabakaya Konuldu

Güzel San'atlar Akademisi Müdürlüğünden:

1 — Ankarada Sağlık meydanında Atatürk bulvarının ortasında ağaçlığın başlangıcı olan korulu parçada büyük Türk mimarı Sinan için yapılacak abide Türk heykeltraşları arasında müsabakaya konulmuştur.
2 — Abidenin jüri tarafından tahmin edilen maliyet fiatı 30 - 35 bin liradır.
3 — Abidenin kaide ile beraber zeminden irtifaı azamî beş metre olacaktır. Figürün irtifaını tesbit eylemek heykeltraşın tensibine bırakılmıştır. Yalnız kıyafetin kostüm tarihimize uygun olması şarttır.
4 — Müsabaka için hazırlanacak maketler asgarî 75 santimetre irtifaında olacak ve maketlerde kaide zemini bahçe tertibatile yükseltilmiş bulunacaktır.
5 — Müsabaka neticesinde birinci gelen maket sahibine 500 lira verilecektir. «Bu para inşaat sırasında ihale bedeline mahsub edilecektir.» İkinci mükâfat 300, üçüncü mükâfat 100 liradır.
6 — Müsabakaya iştirak edecek heykeltraşlar, plân, fotograf ve lüzumlu izahatı akademi idaresinden alabileceklerdir.
7 — Müsabaka müddeti üç ay olup maketlerin 9 temmuz 1942 akşamına kadar Akademiye teslim edilmiş olması lâzımdır. (4496)

Satılık FRİJİDER ve Yatak odası takımı

Az kullanılmış Frijider marka bir buz dolabı ile bir elbise dolabı, iki koltuk ve bir kristal aynalı tuvalet masası satılıktır. Talib olanların 2/5/942 cumartesi günü saat 14,30 da aşağıdaki adrese müracaatleri rica olunur.

Adres: Lâleli Mimarkemaleddin mahallesi Kocaragıb sokak, 18 No.lu apartıman 5 inci kat.

Ankara Valiliğinden:

1 — Ankara — Ayaş — Beypazarı — Nallıhan — Mudurnu yolunda tamir ve inşa edilecek menfezlerle Beypazarı dahilinde yapılacak 250 metre murabbaı parke kaldırım işinin ihalesi 11/5/942 tarihine raslıyan pazartesi günü saat 15 te Vilâyet Dalmî Encümeninde yapılmak üzere kapalı zarf usulile eksiltmeye konulmuştur.
2 — Keşif bedeli «28054» lira «24» kuruş ve muvakkat teminatı «2104» lira «07» kuruştur.
3 — İsteklilerin teklif mektublarını muvakkat teminat mektub veya makbuzlarını, Ticaret Odası vesikalarını ve ihale gününden en az üç gün evvel Vilâyet Makamına istida ile müracaat ederek bu iş için alacakları fennî ehliyet vesikalarını hâmilen yukarıda adı geçen günde saat 14 e kadar Daimî Encümen Reisliğine tevdi etmeleri.
4 — Bu işe aid keşif ve şartnameyi hergün Nafıa Müdürlüğünde görebilecekleri. «2952» (4885)

Devlet Demiryolları işletme U. M. den:

Aşağıda isimleri yazılı lokomotif depolarına 1 haziran 942 tarihinden 31 mayıs 943 tarihine kadar gelecek maden kömürlerinin boşaltma ve yüklemesi ile depo kanallarının ve civarının temizliği işleri kapalı zarf usulile eksiltmeye çıkarılmıştır. Kömürlerin miktarile muhammen bedel ve muvakkat teminatları ihale gün ve saatleri hizalarında göstreilmiştir. Eksiltme Ankara istasyonunda 2 nci İşletme Müdürlüğü binasında toplanacak Komisyonda yapılacaktır. İsteklilerin kanunî vesaikle muvakkat teminatlarını ve tekliflerini havi zarflarını ihal esaatlerinden bir saat evveline kadar komisyona vermiş olmaları lâzımdır. Şartname ve mukavele projeleri Ankara, Haydarpaşa ve Eskişehir İşletme Müdürlüklerile aid oldukları depolardan parasız verilmektedir.. «2891» (4816)

	Kömür miktarı Ton	Beher ton için boşaltma, yükleme bedel Lira K.	Muvakkat teminatı Lira K.	İhale gün ve saatleri
Ankara deposu	55000	20 45	2681,25	11/5/942 Pazartesi saat 16
Çankırı »	20000	25 30	825,00	12/5/942 Salı saat 16
Karabük »	25000	32 40	1350,00	12/5/942 Salı saat 16,15
Çatalağzı »	30000	16 22	855,00	12/5/942 Salı saat 16,30

Muhammen bedeli (5275) lira olan 5000 metre patiska taahhüdünü ifa edemiyen müteahhidi nam ve hesabına (21/5/1942) perşembe günü saat (14,30) on dört otuzda Haydarpaşada Gar binası dahilindeki komisyon tarafından pazarlık usulile satın alınacaktır.

Bu işe girmek istiyenlerin (791) lira (25) kuruşluk kat'i teminat ve kanunun tayin ettiği vesaikle birlikte pazarlık günü saatine kadar komisyona müracaatleri lâzımdır.

Bu işe aid şartnameler Komisyondan parasız olarak dağıtılmaktadır. (5044)