İTALYA TARİHİ
A. SAVELLİ; FERNAND HAYWARD ve ALBERT FALCİANELLİ tarafından meydana getirilen bu mühim eseri GALİB KEMALİ SÖYLEMEZOĞLU tercüme etmiştir.
İki cildir.
Her iki cildin fiatı 250 kuruştur.
KANAAT KİTABEVİ

# Cumhuriyet

Onaltıncı yıl sayı: 5687

İSTANBUL — CAĞALOĞLU
Telgraf ve mektub adresi: Cumhuriyet, İstanbul - Posta kutusu: İstanbul. No. 246
Telefon: Başmuharrir: 22366. Tahrir heyeti: 24298. İdare ve matbaa kısmı: 24299 - 24290

Çarşamba 13 Mart 1940

MUTUK
Şarabı
Şarapların en iyisidir.
Galata Necati caddesi
No. 238 Tel: 40899

# Rus - Fin Sulhu imzalandı

# Muharebe bugün kesiliyor

## *Kareli kâmilen, Ladoga havalisi kısmen Rus hakimiyetine geçecek*

## Hangö limanı 30 sene müddetle Sovyetlere kiralanacak - İki taraf ordusu da geri çekiliyor

*Finlândiyaya gönderilmek üzere 50 bin kişilik bir Fransız ordusu hazırlandığını söyleyen Daladye'nin Garb cephesinde alınmış resimlerinden*

## Millî korunma Tedbirleri

İktısad Vekilimiz Hüsnü Çakırın Millî Korunma Kanununa göre alınan kararlardan kömür istihsal ve istihlâkinin tanzimi ve son günlerde şeker fiatına yapılan zam üzerinde uzun ve etraflı izahatı dünkü gazetelerde neşrolundu.

Kömür havzamız Türkiyemizin pek haklı olarak kara elmas adile anılan en kuvvetli zenginlik kaynaklarından biridir. Cumhuriyet hükûmetinin son on beş, on altı yıldanberi havzanın istihsalini düzeltmek ve çoğaltmak tedbirleri üzerinde çalışagelmekte olduğu malûmdur. Munzam plânlarla havza işletmesinin rasyonel şekillere ircaı sayesinde istihsalin önümüzdeki yıllarda üç milyon tondan ileri götürülmesi düşünülmüş ve böyle bir program üzerinde yürünülmekte bulunmuştu. Ancak havzaya aid büyük ve güzel emellerimizin tahakkuku fasılasız takib olunacak ısrarlı ve bilgili çalışmalarla büyük himmetler sarfına ve ezcümle zamana ihtiyac gösteren bir işti, ve hâlâ da öyledir.

O kadar öyledir ki ilk bulunduğu ve çalışmaya konulduğu tarihtenberi aradan yüz küsur sene geçmiş olmasına rağmen kömür havzamız bugün dahi bakir bir servet sahamız sayılabilir. Havzadan az çok fennî istihsaller yapan Ereğli şirketinden sonra millî teşebbüslerin daha esaslı gayretlerle daha ciddî yenilikler temin etmiş olmalarına rağmen varılması matlub olan rasyonel ve miktarca büyük hedefe nispetle henüz ilk adımlarda sayılmak lâzım geldiğimizin itirafı bir zarurettir.

Zengin havzamızda ne kadar kömür var? Bu suale etraflı ve esaslı jeolojik tetkiklere istinad etmek lâzım gelen hesablarla fennî ve hakikate yakın cevablar vermeğe bugün dahi maatteessüf imkân yoktur. Elbette yapılması artık gecikmiyecek olan bu ciddî tetkiklere intizaren bugün şu hakikati biliyoruz ki kömür havzamız çok zengindir. Hatta öyle zannolunur ki o tetkikler yapılıp bittikten sonra havza servetimizin bizim tasavvur ve tahminlerimizi pek çok geçen muazzam rakamlarda karar kılması asla ihtimal haricinde değildir.

Cumhuriyet rejimi devrinde kömür havzamız bilhassa millî faaliyetlere sahne olmak itibarile tebarüz etti. Millî idare bu millî servet kaynağının ancak millî ellerde ve lâyık olduğu millî ihtimamlarla inkişaf edebileceğine kani olmuştu. Havzada bulduğumuz işletme faaliyetlerile tahmil ve tahliye şartlarının iptidailiğini ilk bakışta takdir etmiştik. O vakittenberi havza hep millî mahiyetli tekâmüller içinde ilerliyerek nihayet devletleştirilme prensipimize tamamile tevfik edilen bir neticede karar kılmış bulunuyor. Havza tam manasile modern bir işletme haline konulabilmek için cidden büyük sermayeye ve toplu, ahenkli bir surette çalışacak kudretli gilgiye ihtiyac gösteriyordu. Cumhuriyet Halk Partisinin devletçilik prensipi bilhassa bu kömür havzamızda en pürüzsüz tatbik sahasını bulurdu.

Memleket dahilindeki her türlü müterakki faaliyetin artması neticesi olarak binnefis kendimizin kömür ihtiyacımız çoğalmakta devam ediyor. Herşeyden önce ve her türlü şartlar içinde bu ihtiyacı karşılamaklığımız lâzımdır. Halbuki bizim kömür ihracatile haricî ticaret muvazenemize bu madde üzerinde kuvvetli bir istinadgâh temin etmek iddiamız da var-

**YUNUS NADİ**

(Arkası Sa. 5 sütun 4 te)

## Daladye Mecliste dün mühim bir nutuk söyledi

Londra 12 (a.a.) — Reuter: Moskova radyosu, Fin - Sovyet sulh muahedesinin akdedildiğini teyid eylemektedir.

***Fin parlamentosu tekrar toplanıyor***

Amsterdam 12 (a.a.) — İyi bir membadan öğrenildiğine göre, bu akşam Moskova ile Helsinki arasında vukua gelen anlaşma üzerine Millî Müdafaa Nazırı Nikkanel ile Maarif Nazırı Hannula istifa etmeğe karar vermişlerdir.

Finlandiya parlamentosu, Moskova anlaşması üzerinde bir karar vermek üzere yarın sabah yeni bir oplantı akdedecektir.

Helsinki'de, vakit gece yarısını geçtiği halde, Moskova anlaşması üzerinde henüz hiçbir tebliğ neşredilmemiştir.

***Muahedenin metni***

Moskova 12 (a.a.) — «D.N.B.» Rus-Fin muahedesinin tam metni henüz malûm değildir. Fakat muahede hakkında aşağıdaki malûmat verilmektedir:

1 — Muahede, Sovyelter tarafından

(Arkası Sa. 5 sütun 1 de)

# MİSAFİR MÜTTEFİK GENERALLER

## Dün Reisicumhurumuz tarafından kabul edildiler

*Millî Şefimiz İnönü ve onu takiben Başvekil, Mareşal, Millî Müdafaa. Münakale ve Dahiliye Vekilleri, Yüksek Millî Müdafaa Meclisinden ayrılırlarken*

***Ankara 12 (a.a.) — Reisicumhur İsmet İnönü bu gün saat 10,30 da İngilterenin orta şark hava orduları Başkumandanı Orgeneral Sir William Mitchell'i ve onu takiben de saat 11 de Fransanın şarkî Akdeniz hava kuvvetleri kumandanı General Jauneaud'ü kabul buyurmuşlardır.***

***İngiliz büyük elçisi Sir H. Knatchbull Hugessen ve Fransız büyük elçisi Rene Massigli, kabul esnasında generallere refakat eylemekte ve Cumhur Reisimizin yanında Hariciye Vekili Şükrü Saracoğlu bulunmakta idi.***

(Arkası Sa. 5 sütun 4 te)

# Paskalya mütarekesi

## Ruzvelt, harbe 30 gün fasıla verilmesini muhariblerden isteyecek

### Bu teşebbüse Papa ve Mussolini'nin de müzaheret edeceği anlaşılıyor

*Amerika Hariciye Müsteşarı Welles, Pariste Fransız Nazırları tarafından karşılanıyor*

Nevyork 12 (a.a.) — *Daily News* gazetesinin Vaşington muhabirleri Fred Pasley ile Carl Warren, Reisicumhur Roosevelt'in yakında Avrupadaki niza için bir mütareke talebinde bulunacağını haber vermektedirler.

Bu muhabirler şöyle yazıyorlar:

«Roosevelt'in 30 veya 60 günlük bir paskalya mütarekesi akdini taleb etmek suretile Avrupada sulhun teessüs etmesine uğraşan diğer ricalin mesaisine iştirak etmeğe karar vermesi, Avrupadaki 4 Amerikan diplomatının stratejilerinin esaslı amili addedilmektedir. Bu zevat şunlardır: Welles, Kennedy, Steinhardt ve Taylor.»

Ayni muhabirler ilâve ediyorlar:

«Mussolini ile Papa'nın da yardım etmekte oldukları plânın muvaffakiyeti, Rus - Fin ihtilâfının hitama ermesine bağlıdır.»

***Mussolini ile yeni mülâkat***

Welles, perşembe sabahı tayyare ile Londradan Parise gidecek ve orada birkaç saat kaldıktan sonra İtalyan Başvekili Mussolini ile ikinci bir mülâkatta bulunmak üzere Romaya hareket edecek-

(Arkası Sa. 5 sütun 3 te)

# *Ribentrop boşuna yorulmuş*

## İtalya, harb karşısında bugünkü vaziyetini değiştirmek niyetinde değil

Roma 12 (Hususî) — Siyasî mehafilde Almanya Hariciye Nazırı Von Ribbentrop'un temaslarının neticesi ehemmiyetle tefsir edilmektedir. Ayni mehafilde, bu münasebetle İtalyanın siyasetinde hiç bir değişiklik husule gelmediği bilhassa tebarüz ettirilmektedir.

Diğer taraftan, Ribbentrop'un Roma ziyareti Moskovada da endişeler uyandırmıştır. Sovyet mehafili, Alman Hariciye Nazırının komünizm düşmanı İtalyan Başvekili ve Papa ile yaptığı temasların Rusyada menfi tesirler yaptığını saklamamaktadırlar.

Bu münasebetle Ribbentrop'la Papa arasında cereyan eden mülâkat hakkında bazı şayanı dikkat tafsilât verilmektedir.

Alman Hariciye Nazırı, Nazilerin Lehistan katolik kilisesini bolşeviklerden kurtardıklarını söylemiş ve Sovyet - Alman anlaşmasından bahsederek, bu anlaşmanın mes'uliyetini İngiltereye atfetmiş, İngilterenin takib ettiği siyaset neticesinde Almanyanın istemiyerek Sovyetlerle anlaşmak mecburiyetinde kaldığını ileri sürmüştür.

Ribbentrop bu münasebetle, Vatikan radyosunun Nazi rejimi aleyhindeki neşriyata nihayet vermesini istemiş ise de, Papa, katolik kilisesine karşı Nazilerin

(Arkası Sa. 5 sütun 5 te)

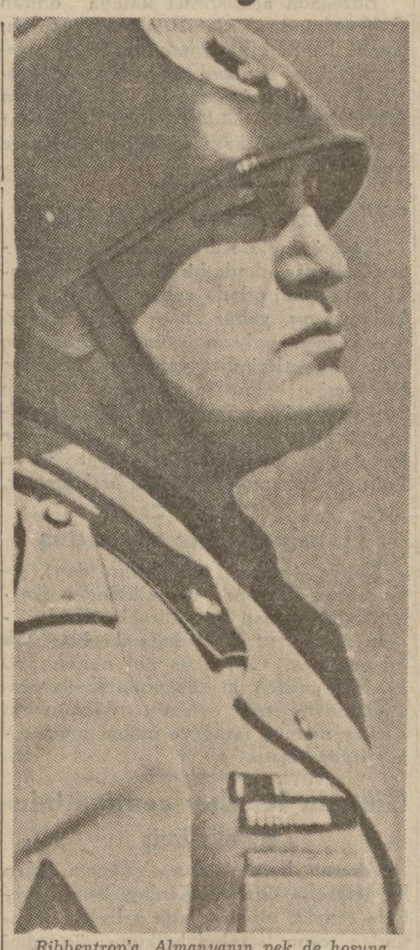

*Ribbentrop'a, Almanyanın pek de hoşuna gitmeyecek cevablar verdiği anlaşılan İtalyan Başvekili Mussolini*

**YARIN:**

**Erciyeşle sohbet**

Arkadaşımız İsmail Habibin nefis bir yazısı

**Siegfried**

Alman tahkimatına dair mühim bir tetkik yazısı

## Şeker ihtikârı yapanlar sürgün ediliyor

### İzmirde ve Kırşehirde iki bakkal nefiy cezasına mahkûm oldu

İzmir 12 (Hususî muhabirimizden) — Urlada bakkal Ragıbın 300 kilo şeker sakladığı anlaşılarak kendisi mahkemeye sevkolunmuş, 500 lira para cezasına ve iki sene Aydın Vilâyetine sürgüne gönderilmesine karar verilmiştir. Saklanılan şekerler de musadere edilmiştir.

(Arkası Sa. 5 sütun 6 da)

# GENCLİĞE VE GENCLERE DAİR 11

# Genclik teşkilâtı

Yazan: AGÂH SIRRI LEVEND

Çocuk terbiyesinde mürebbinin faaliyetine imkân verecek başlıca iki muhit vardır: Ev ve mekteb. Evde ana ve baba, mektebde ise muallim, birer mürebbi sıfatile terbiye işini deruhde ederler.

Ancak gencliği içinde bulunduran muhitler yalnız bu ikisinden ibaret olmadığı gibi, mürebbilik vasfı da muallimle ana ve babaya inhisar edemez.

Genclik deyince, yalnız tahsilde bulunan gencleri hatırlamak âdet olmuştur. Halbuki fabrikada ve tezgâhta çalışanlarla mekteb dışında kalmış avare gencler, bir rehbere malik olmak nimetinden de mahrum bulundukları için, hatta diğerlerinden fazla ihtimama muhtac mevkidedirler. Bunları kendi mukadderlerine terketmeğe razı olabilir miyiz? Bu bakımdan «yetiştirmek», «terbiye etmek» kadar mühim fakat muhakkak ki daha müşkül bir iştir.

Millî terbiyeyi tatbik etmekte «terbiye etmek» ve «yetiştirmek» usullerinin ikisini de kullanmak esasını kabul eden milletler için «terbiye etmek» de mürebbi ile ana ve babanın üzerlerine aldığı vazifeyi «yetiştirmek» işinde genclik teşkilâtında yer alacak unsurlar deruhde etmiş olurlar.

Esas itibarile terbiye işini mürebbiye, yetiştirmek işini de genclik teşkilâtına bırakmakla beraber, bu iki işi birbirinden tamamile ayırmağa imkân yoktur. Gencliği içinde bulunduran bütün muhit müesseseleri kavrayacak derecede geniş bir teşkilât içinde her biri kendine aid vazifeyi deruhde etmekle beraber, biri diğerinin sahasında da yer alacak ve elbirliğile genci hem terbiye ederek hem de yetiştirerek onu memleket için faydalı bir ferd olarak hazırlamış olacaktır.

Genclik teşkilâtının mahiyetini göstermek üzere, onu kendi faaliyet sahası içinde takib edelim:

Genclik teşkilâtı, işe evvelâ aileden başlayacak ve çocuğu henüz ilk muhitinde iken yakalamış olacaktır. Bu, çocuğu ailenin elinden almak değil, aksine olarak ana ve babanın çocuğa karşı olan vazifesini kolaylaştırarak ona yardım etmek demektir.

Şüphe yok ki iyi bir aile muhitinde gözünü açan çocuk, kendi mevcudiyetinin kıymetini takdir eden ana ve babanın dikkat ve ihtimamı altında serpilip büyüyecek, onların şefkat dolu gözleri önünde gezip koşacak, gene onların şuurlu delâletile ilk hayat bilgilerini edinecek ve ilk muhitlerle temas edecektir. Bu bakımdan hiçbir teşkilâtın ailenin yerini tutmasına imkân yoktur. Çocuğun, tecessüsünü çeken manzaralarla hareketler karşısında soracağı suallere alacağı cevablar, -onu tatmin etmese bile- ya muhayyilesinde süslü ve cazib bir âlemin kurulmasına hizmet edecek, yahud da dikkatini çeken her mevzuun, onun tecessüsü önünde sert bir muamma halinde dikilip kalmasına sebeb olacaktır. Birincisinde muhayyile mes'ud bir inkişaf mazhariyetine nail olacak, ikincisinde ise körleşip kalacaktır. Hiç kimse, bu mes'ud inkişafı -şuurlu bir mürebbi ruhuna malik olmak şartile- ana ve baba derecesinde yapmağa muvaffak olamaz.

Ancak bütün aileleri bu şuura sahib farzetmeğe imkân olmadığına göre, yapılacak ilk iş, aileyi çocuk terbiyesinde yalnız bırakmamak, yerinde ve vaktinde yapılacak müdahalelerle ona yardım etmektir.

Bu mevzuda aileye yapılacak müdahale iki yoldan olabilir:

1 — Çocuk bakımı işinde aileyi tenvir ve irşad etmek.

2 — Aileye filen yardım ederek onun yükünü azaltmak.

Ailenin tenvir ve irşadı, çocuk mevzuu etrafında geniş mikyasta konferanslar tertib etmek, basit fakat maksad için elverişli risaleler neşretmek, çocuğun her devrede her safhada vaziyetini ve bakımını öğretecek serbest dersler vermek şeklinde yapılır. Bu hususta Halkevlerinin çok mühim vazifeler deruhde edeceği şüphesizdir.

Ailenin yükünü azaltmak için alınması lâzım gelen tertibat ise tabiî daha esaslı ve daha şümullü olacaktır. Bugün çalışmak mecburiyetinde bulunan aileler için çocuk, iş hayatına mâni olan bir mahlûktur. Bu engeli bertaraf etmek için, o, ya başıboş sokağa bırakılır; yahud da hiç bir tesir ve nüfuzu olmıyan büyük anneye veya teyzeye emanet edilir. Netice aynidir: Her iki şekilde de kontrolsuz kalan çocuk, cemiyet için zararlı bir unsur olarak yetişecektir.

Bunun misalini görmek için aralık sokaklardan değil, hatta mahallelere yakın oldukça işlek yollardan geçerken biraz dikkat etmek kâfidir. Kapı diperinde veya sokak başlarında çöreklenmiş oturan henüz yedisini doldurmamış yavrular göreceksiniz. Bunlar başbaşa vermiş bir işle meşgul görünürler. Merak edip de yanlarına yaklaşır ve oynadıkları oyunu öğrenmek için bir şey sormak isterseniz, size gayet tabiî bir eda ile hemen cevab vereceklerdir:

— Kumar oynuyoruz amca!..

Bu arsızca pervasızlığa evvelâ hayret eder sonra da içiniz sızlayarak nasihat etmek istersiniz. Alacağınız cevab şudur:

— Yuu... Şuna bak!..

İşte teşkilât, bir taraftan tenvir ve irşada delâlet ederken, diğer taraftan da Türk cemiyeti için kaybolan bu çocukları kurtarmak üzere «çocuk barındırma yerleri» kuracak, çocuk bahçeleri açacak, oyun yerleri tesis edecek ve böylelikle sokağa başıboş koyuverilmiş çocuk bırakılmıyacaktır.

Çocuk yedi yaşından sonra mektebindir. Teşkilât burada da çocuğun, daha doğrusu ana ve babanın yakasını bırakmıyacak, ilk tahsil mecburiyetini tatbik için icab eden her türlü tedbiri alacaktır.

Bundan başka, büyük tatil devrelerinde çocuğun hayatını nizam altına almak için çocuk kampları kuracak ve bazı semtlerde merkezî vaziyette olan büyük bahçeli mekteblerden istifade edecektir.

Bunlar bugün bilhassa İstanbulda Maarif idaresi tarafından kısmen yapılmaktadır. Fakat teşkilât bütün kuvvetile bu işte Maarif idaresine zahir olarak faaliyetin hudud ve şümulünü genişletecektir. İşte terbiye eden mürebbi ile yetiştirme işini deruhde eden teşkilât adamı bu noktada birleşmiş oluyorlar.

Çocuk ilk mektebi bitirince ortamekteb, oradan da liseye gider. Bu, çocuğun tabiî inkişafının takib edeceği istikamettir. Fakat her çocuğun yüksek tahsili takib etmesine imkân olmadığı gibi, lüzum da yoktur. Bu itibarla, yüksek tahsili takib etmiyecek çocuklar için meslek ve san'at mekteblerinin çoğalmasına ehemmiyet vermek, bundan başka da, ilk tahsilden sonra genci hayata hazırlayıcı kısa tahsilli ihzarî mekteblerin kurulmasını istemek, teşkilâtın mühim hedeflerinden biridir.

İlk tahsilden sonra iş hayatına atılacak çocuklar da olacaktır. Bazı milletlerde olduğu gibi bizde de tatbika başlanan, patronlar tarafından fabrikalarla büyük tezgâhlarda açılan kurlar, gene teşkilâtın meşgul olacağı muhitler ve müesseselerdir.

Daha sonra, gene bazı milletlerde tatbik edilip çok iyi neticeler veren «iş büroları» genclik teşkilâtının ehemmiyetle üzerinde duracağı yerlerdir. Muhtelif işleri üzerine alan bu müesseseler, genclere iş bulma hususunda delâlet ettikleri gibi, istidadlarını ölçerek onlara tutacakları işte rehberlik de ederler.

Genclik teşkilâtı, asıl esaslı vazife olarak tahsil dışında kalan bu genclikle meşgul olmaka beraber, tahsil halinde bulunan gencliği de takib edecektir. Muayyen mevsimlerde orta ve yüksek tahsil gencliğini ayrı ayrı bir araya toplayarak onlara geçid resmi yaptırmak, aralarında oyunlar ve müsabakalar tertib etmek, teşkilâtın maariften istiyeceği ve temine çalışacağı işler arasındadır. Bu beraberlik, genclere bütünlük içindeki mevkilerini ve vazifelerini tanıtmış olacak ve onlarda tesanüd hissinin kuvvetlenmesidne hizmet edecektir.

Bu da gösteriyor ki terbiye etmek ile yetiştirmek, ayni mevzu etrafında daima yanyana çalışmayı icab ettiren tek bir iştir. Fakat bu işi -yukarıdaki izahattan da anlaşılacağı veçhile- ne mektebin, ne de ailenin yalnızbaşına yapabilmesine imkân vardır. Genclik meselesi bir memleket davasıdır ki, ancak devlet otoritesile halledilebilir. Gencin, muayyen bir çağa kadar devletin murakabesi altında bulunması zaruridir. On yedi yaşında bir genc, talebe ise mektebinde olacak, işçi ise dükkânında veya tezgâhı başında bulunacaktır. Mesai saatleri dışında onun barınacağı yer de evidir. İş zamanı başıboş sokaklarda dolaşan, yahud kahvelerde tavla oynayan genci yakalayıp mektebine veya işi başına göndermek devletin hakkıdır. Devlet bu hakkı kuracağı teşkilât vasıtasile kullanmış olacak ve genclik meselesi de bu suretle esasından halledilmiş bulunacaktır.

*AGÂH SIRRİ LEVEND*

## Bulgar vapuru kurtarıldı

Bozcaada açıklarında karaya oturan Bulgar bandıralı Çar Ferdinad vapuru, kendi kendini kurtrmak imkânını bulamadığı için, İstanbuldan yardım istemiştir. Bunun üzerine Devlet Denizyolları İşletme umum müdürlüğünün Alemdar tahlisiye gemisi kaza mahalline gitmiş ve vapuru kurtarmıştır.

## Maltıza düşen çocuk öldü

Kadıköyünde Kurbağalıderede oturan Bahtiyar adında bir kadın iki yaşındaki kızı Nevini odada yalnız bırakarak sokağa çıkmış, yalnız kalan Nevin, oynarken kazaen maltızın üstüne düşmüş ve muhtelif yerlerinden yanmıştır. Nümune hastanesine kaldırılan yavrucak yapılan bütün tedaviye rağmen dün hastanede ölmüştür. Kızını nezaret ve murakabede ihmal ederek ölümüne sebebiyet veren Bahtiyar hakkında tahkikata başlanmıştır.

## Hamiyetli bir vatandaş

Konya (Hususî muhabirimizden) — Konyanın Fakıdede mahallesinden Kenan oğullarından hacı İbrahim Kürkçüoğlu mutasarrıf bulunduğu iki bin lira kıymetindeki ve senede net olarak 300 lira kira getiren iki dükkânını Kızılay cemiyetine teberru eylemiş, dükkânların Kızılay namına ferağ ve intikal muameleleri yapılmıştır.

## Giresun Kızılay cemiyetinin teşekkürü

Giresun Kızılayından Vilâyete gelen bir telgrafta Giresun Kızılayı kaza heyetinin senelik toplantısında zelzele felâketinden sonra İstanbul halkının gösterdiği yardım dolayısile Giresunun teşekkürlerinin iblâğına karar verildiği bildirilmiştir.

# Şehir ve Memleket Haberleri

## Şile sorgu hâkimi muhakeme ediliyor

### Müddeiumumî, hâkim hakkında ceza talebinde bulundu

Şile sorgu hâkimi Ramiz, döğmek ve söğmek cürmünden dolayı ağır ceza mahkemesine verilmişti. Bu muhakeme ikinci ağır ceza mahkemesinde dün akşam sonuna yaklaşmıştır.

Dünkü celsede sorgu hâkimi mahkemeye gelmemişti. Davacı Şile Halkevi kapıcısı Mehmed Yücel hazırdı. Müddeiumumî muavini Turgud, esas hakkındaki mütaleasını söyledi ve geçen sene mayıs ayının beşinci günü, sorgu hâkimi Ramizin küçük oğlu Yılmazın, Şile Halkevi bahçesindeki fidanları kırması üzerine, ayni yerde kapıcı Mehmedin sorgu hâkiminin evine gittiğini, oğlunun bu hareketini menetmesi hususunda ricada bulunmak üzere kapıyı çaldığını, bu sırada maznun Ramizin bahçeden gelerek «ne istiyorsun?» dediğini, davacı «oğlunuz söğüd fidanlarının dallarını kırıyor» deyince, Ramizin, kendisinin yüzüne karşı söğdüğünü sabit gördü, devamla «söğme, âmme şahidleri Eyüb oğlu Mehmed ve Âdem oğlu Hüseynin biribirini teyid eden şehadetleri ve diğer delil ve emarelerle sabittir; suçlunun sabit olan işbu fiil ve hareketi, Türk ceza kanununun 482 nci maddesinin 2 nci fıkrasına uyar. Cezalandırılmasını istiyorum.» dedi. Döğme cihetine gelince, müddeiumumî muavini, mütaleasına devamla, «gerçi 22-5-39 tarihli raporda, davacının sol kalçası üstünde ve yanında 10 santim tulünde bir bere mevcud olduğu tasrih edilmekte ise de, raporun fiili gösterip faili göstermemesine ve davacı Mehmedin tespit edilen darb âsarının maznun tarafından dövülme neticesi husule geldiğine kanunî delil mevcud olmamasına mebni, maznun Ramizin bu cihetten de beraeti lâzım gelir» diyerek, mütaleasını bitirdi.

Bundan sonra, davacı Mehmedin Adliye Vekâletine gönderdiği anlaşılan 16-1-940 tarihli arzuhali, Vekâletin bu hususa dair tahriratı, mahallî müddeiumumiliğinin yazısı okundu. Davacı Mehmed, Vekâlete arzuhalinde, bu dava şahidlerinin Şile mahkemesinde istinabe yolile ifade vermeğe geldikleri gün, sorgu hâkimi Ramizin de oraya gelerek şahidleri tehdid ettiğini, mahkemenin ihtarını da dinlemediğini ve kendisinin, bu hâdisenin zabıtla tespitini istediğini anlatıyor, lâzım gelen kanunî muamelenin yapılması isteğinde bulunuyordu.

İstanbul ikinci ağır ceza mahkemesi heyeti, maznun Şile sorgu hâkimi Ramizin eski bir mahkûmiyeti olup olmadığı sorularak cevab alınması için idddia makamına müzekkere yazılmasını kararlaştırmış ve muhakemenin devamı, 4 nisan perşembe saat 10 a bırakılmıştır.

*KÜLTÜR İŞLERİ*

## Köy enstitüleri için verilen tahsisat

Köy muallimi yetiştirmek üzere, Maarif Vekâletinin hazırladığı plâna göre, bu sene on enstitü açılacağını yazmıştık. Bu enstitülere alınacak 2000 talebenin seçilmesine başlanmıştır. Tedrisata nisanda başlanacağından bu ayın sonuna kadar talebeler müretteb oldukları enstitülere sevkedilmiş olacaktır. Bu enstitülere lâzım olan vesaitin alınması için İstanbul Maarif müdürünün başkanlığı altında bir heyet teşekkül etmiştir. Vekâlet bu levazımın satın alınması için 250 bin liralık tahsisat vermiştir.

## Yarıda kalan mekteb binası yapılıyor

Üsküdarda Fıstıkağacında inşasına başlanan orta mekteb binası, tahsisatsızlık yüzünden, bir müddettenberi natamam vaziyette bulunmakta idi. Muhitin mekteb ihtiyacı günden güne arttığından Maarif Vekâleti binanın tamamlanması için 10 bin liralık havale göndermiştir. Mekteb önümüzdeki ders yılına kadar ikmal edilerek tedrisata başlanacağından, Maarif müdürlüğü hazırlıklara başlamıştır.

## Kıdem zammı alacak muallimler

Maarif müdürlüğü, İstanbul ilk tedrisat muallimlerinden, son üç ay zarfında kıdem zammı almağa hak kazananların isimlerini tespit ederek Maarif Vekâletine göndermiştir. Zam cetvelleri Vekâletçe tasdik edildikten sonra, sıra ile muallimler önümüzdeki sene bütçesine ithal edilecektir.

*ADLİYEDE*

## Nişanlısının jiletle yüzünü kesmiş

Jiletle eski nişanlısı Harikliyanın yüzünü kesmekten suçlu olarak Ekrem adlı gencin muhakemesine başlanmıştır.

Harikliya, kızkardeşi Leli ile Şişlide gezerken Ekremin önlerine çıktığı, eskiden nişanlı bulundukları sırada vaki bazı tekliflerini bu sefer de reddedince, Ekremin parmakları arasına sıkıştırdığı jiletle yüzünü iki yerinden kestiği kaydile davacıdır. Daimî iz bırakan bu yaraları açmasının sebebi sorulan Ekrem, nişanlısı Harikliyanın sonradan kendisinden yüzçevirdiğini, ihtarlarına rağmen o gün de kızkardeşinin yanında bir erkekle konuştuğunu, kendisi «kimdir bu adam?» diye sorunca, Harikliyanın küfürle kendisini kovduğunu iddia etmiş, «ben de hiddetle cebimden jileti çıkardım, elimi onun yüzüne çarptım» demiştir. Muhakemeye başka bir gün devam edilecektir.

## «Dayının kahvesi»nde işlenen cinayet

### Ehli vukufun verdiği rapor dün mahkemede okundu

*Maznun Emin Ölçücü*

Galtada «Dayının kahvesi» denilen kahvehanede Mehmedi öldürmek, Abbası yaralamaktan mahkemeye verilen Emin Ölçücünün muhakemesine İstanbul İkinci Ağırceza mahkemesinde dün akşam devam olunmuş, cinayetin işlendiği kahvehanede evvelki gün yapılan keşfin raporu okunmuştur. Bu raporda, vukuf ehli eczacı Dr. Hüseyin Hüsnü, şahidlerin ifadeleri ve tatbikatla vâsıl olunan neticeye göre, Eminin müdafaaya geçmeden kaçıp kurtulamıyacağını ve netice olarak, bu katilde meşru müdafaayı kabul etmeyi adalete uygun bulduğunu bildiriyordu.

Reis Remzi; maznuna «şimdi Müddeiumumî kanun namına son sözünü söyleyecektir. Dinle!» dedi ve Müddeiumumî muavini Turgud, geçen sene ağustosunun yirmi dokuzunda olan bu cinayette haksız tahrik amil olduğu, bununla beraber, meşru müdafaa vaziyeti mevcud bulunmadığı kaydile, kaza salâhiyetini haiz olmıyan vukuf ehlinin salâhiyet harici beyan ettiği mütaleanın kanunun hükümlerini takyid edemiyeceğini ve Eminin haksız tahrike uğrayarak suç işlemekten tecziyesi lâzım geleceğini ileri sürdü.

Eminin vekili avukat Ali Şevket müekkilinin kumar oynamaktan imtinaı üzerine sandalya ve bıçakla tecavüze uğradığını, Mehmed hücum ederken arkadaşı Abbasın da kapıyı tuttuğunu, bu vaziyette Eminin canını kurtarmak için bıçak salladığını söyledi, «bu hareket, nefsini müdafaa için çırpınan kedinin; saldıran köpeğe karşı kendini müdafaa etmesi gibidir» dedi, vukuf ehlinin mahkeme kararile sorulan şeye cevab verdiğini tebarüz ettirdi, meşru müdafaa bahsinde ısrarla, «takdir hakkı, yüksek mahkemenize aiddir» deyip, müdafaasını bitirdi.

Mahkeme heyeti; kararı müzakere etmek için, muhakemenin devamını 26 mart salı günü sabahına bıraktı.

*ŞEHİR İSLERİ*

## Kömür ve odun fiatları tetkik ediliyor

Belediyece alınan tedbirler üzerine şehrimizde maden kömürü sıkıntısı kalmamıştır. Karabükten ve Zonguldaktan İstanbula bir ay zarfında celbedilen kömür vasatî bir hesabla dört bin ton kadardır. Bu miktar kömür, şehrin ihtiyacına kâfi gelmektedir. Toptan ve perakende kömür satan dükkânlarda mebzul mal vardır. Karabük kömürünün depoda teslim fiatı 26 lira 25 kuruştur. Sömikok 22,50 lira üzerinden muamele görmektedir.

Yalnız perakende odun fiatlarında ciddî bir yükseliş vardır. Toptan kuru odunun çekisi depolarda 350 kuruşa olduğu halde, ayni cins odun mahalle aralarındaki dükkânlarda 500 kuruştur.

Mangal kömürü fiatları da yükselmektedir. Bunun başlıca sebebi, kömür nakliyat mevsiminin henüz başlamamış olmasıdır. Bir buçuk, iki ay sonra Bulgar limanlarından ve Iğneadadan yeni mal beklenmektedir. Bu mallar gelince, fiatların makul hadde düşeceği umuluyor.

## Yapılacak yollar

Belediye Fen müdürlüğü 950,000 lira ile inşa edilecek olan yeni yolların listesini hazırlamaktadır. Asfalt fiatı arttığından asfalt olarak inşa edilecek yollar için evvelce tespit edilen miktar yarım misli tezyid edilmiştir.

## Üsküdar ve Kadıköy havalisinin plânı

Şehircilik mütehassısı Prost Üsküdar ve Kadıköy ve havalisinin nâzım plânını ikmal etmiştir. Mütehassıs, bu kısmın imar plânını hazırlarken bilhassa istimlâk işlerini gözönünde tutarak mümkün mertebe yeni yol açmamağı düşünmüş ve eski yolların genişletilmesi suretile plânı hazırlamağa gayret etmiştir.

Bu plânda biri Kadıköy iskelesinden Modaya, diğeri gene Kadıköy iskelesinden Üsküdara kadar olmak üzere sahilden iki korneş vücude getirilmektedir.

## Üsküdar tramvaylarının vaziyeti

Belediye Reis muavini Rifatle Üsküdar Tramvayları müdürü Feridun Manyas bu akşamki trenle Ankaraya giderek Üsküdar tramvaylarile Halic idaresi hakkında hükûmetle temas edeceklerdir.

Üsküdar Tramvay idaresinin vaziyetini tetkik ve bu idareye bir şekil vermek üzere Dahiliye Vekâletinde teşekkül eden komisyon bu heyetten izahat alacaktır.

Üsküdar ve Havalisi Halk Tramvayları idaresi Evkaf ve Belediyenin müşterek sermayesile idare edilmektedir. İdarenin halen dört yüz bin lira kadar borcu vardır. Bu borcun ne suretle tediye edilebileceği araştırılmaktadır.

## Kibar müşterinin açık gözlüğü

### Kuyumcu dükkânından bilezik çalan Sabri yakalandı

Evvelki akşam Kapalıçarşıda kuyumcu Halilin dükkânına şık giyinmiş bir müşteri gelerek bilezik alacağını söylemiştir. Kuyumcu, bu alıcı kılıklı müşteriye müteaddid bilezikler çıkarmıştır. Müşteri bu bileziklerden iki tane beğenmişse de pazarlıkta uyuşulamamış ve neticede müşteri, bilezikleri almaktan vazgeçerek çıkıp gitmiştir.

Fakat kuyumcu bilezikleri toplarken içinden 150 lira kıymetinde iki bileziğin mevcud olmadığını görünce, derhal vakadan zabıtayı haberdar etmiştir. Polis tahkikata başlamış ve bu sıralarda sabıkalı yankesicilerden Sabrinin fazla para sarfettiği göze çarpmıştır. Kuyumcu çağırılarak Sabrinin resmi gösterilmiştir. Kuyumcu, dükkâna gelen şık müşterinin bu adam olduğunu söylemiş ve yakalanan Sabri suçunu itiraf etmiştir.

Bu dolandırıcılık hâdisesini polis vakadan hemen altı saat sonra meydana çıkarmıştır.

*MÜTEFERRİK*

## İktısad Vekili şehrimizde

İktısad Vekili Hüsnü Çakır dün Ankaradan şehrimize gelmiştir. Vekil dünü evinde istirahatle geçirmiş, bir yere çıkmamıştır.

## Ticaret ataşeleri arasında tayinler

Halen Romada bulunan Dış ticaret dairesi reisi Cemal Ziyanın Paris ticaret konseyyeliğine, sabık Rio de Janeiro ticaret ataşesi Ahmed Cemilin Dış ticaret dairesi reisliğine tayini yüksek tasdika iktiran temiştir.

Paris ticaret konseyyemiz ve sabık Dış ticaret umum müdürü Mümtaz Rekin merkezde başka mühim bir vazifeye tayin edileceği söylenmektedir.

İstanbul Ticaret Odası umumî kâtibi Cevad Düzenli de Ankaraya çağırılmıştır. Cevad Düzenlinin bir ticaret ataşeliğine tayin olunacağı haber verilmektedir.

## Gıda maddelerinin fiatları tetkik ediliyor

Başlıca gıda maddelerindeki fiat tereffülerinin sebebleri üzerindeki esaslı tetkiklere başlanmıştır. Bu tetkikler arasında, gıda maddeleri stoklarının tespiti de dahil bulunmaktadır. Toptan ve perakende fiatları arasındaki farklar da bu arada incelemeden geçirilecektir.

## 16 mart ihtifali

16 mart İstanbul işgalinin senei devriyesi münasebetile cumartesi günü Eyübde şehidlikte, her sene ayni günde yapılmakta olan ihtifal tekrarlanacaktır.

Mezkûr ihtifal için Cumhuriyet Halk Partisince bir program hazırlanmıştır.

## Roma ve Sofya sefirlerimiz

Ankaradan şehrimize gelen Roma sefirimiz Hüseyin Suad ve Sofya sefirimiz Şevki Berker, henüz şehrimizde bulunmaktadırlar. Hüseyin Suad ve Şevki Berker birkaç güne kadar vazifeleri başına avdet edeceklerdir.

## Takdirname alan kaymakamlar

Fatih kaymakamı Rebi Karatekin Şile kaymakamlığı esnasında mekteb inşasındaki faaliyetinden dolayı bir takdirname ile taltif edilmiştir. İstanbul vilâyeti Millî Yardım komitesile Eminönü kaymakamı Agâh, Beyoğlu kaymakamı Ahmed, Üsküdar kaymakamı İhsan, Kartal kaymakamı Bahir, Beşiktaş kaymakamı Ali Rıza, Bakırköy kaymakamı Gafur Erzincan felâketzedelerine yardım hususundaki faaliyetlerinden dolayı takdirname ile taltif edilmişlerdir.

## Aktif korunma tecrübeleri

İstanbul hava tehlikesi aktif korunma tecrübeleri yapılacağını yazmıştık. Aldığımız malûmata nazaran bu tecrübelerde her hangi bir endaht olacak değildir. Yapılacak tecrübe yalnız tayyare postalarının, gelen tayyarelerin vaktile istikametini, irtifaını tespit edip en kısa zamanda alâkadarları haberdar etmekten ibarettir.

Tayyare postaları kursuna devam edenler bu kursu yarın aksam ikmal edeceklerdir. Yapılacak tecrübeler bunların vazifelerindeki muvaffakiyeti gösterecektir.

Tecrübelerin ne günü yapılacağını hava müdafaa genel komutanlığı tayin edecektir. Maamafih bu tecrübelerde ucucak birkaç tayyareden başka bir şey görmek kabil olamıyacaktır.

## Şeker ihtikârı hakkındaki tahkikat

Şeker ihtikârı etrafındaki tahkikat devam etmektedir. Liyon - Melba çikolata ve şekerleme fabrikasında 102,000 ve Seferoğlu ticarethanesinde de 2,200 kilo şeker bulunmuş, millî korunma kanununun 32 nci maddesine göre takibat yapılmak üzere dosyalar hazırlanmıştı. Tahkikat evrakı, polisten dün Müddeiumumiliğe gönderilmiştir. Sultanahmed birinci sulh ceza hâkimliği; evrak üzerinde tetkikat yapmış, neticede ihtiyatî tedbir olarak, şekerlerin, muhakeme neticesine kadar muhafaza altına alınmasına karar vermiştir. Bu kararın infazı hususunda alâkadarlarca harekete geçilmiştir.

## Eminönü Halkevinde

Eminönü Halkevi Kütübhane ve Spor kolları dün aksam senelik kongrelerini yaparak yeni idare heyetlerini seçmişlerdir.

# Siyasî icmal

## Fransa - Finlandiya

Fin - Rus harbinin devam edip etmiyeceği işi Avrupa harbinin bir kat daha büyümesi ve genişlemesi gibi bütün Avrupayı ve hatta umum dünyayı alâkadar edecek muazzam bir mesele doğurdu. Zaten Rusya dahi, mevziî bir harbin büyük harbe karışarak kendisini de sonu belli olmıyan bir badireye sürükleyeceğini düşünerek Finlandiya ile anlaşmak için ilk defa tavassutu kendisi istemişti. Anlaşmayı kolaylaştırmak maksadile Finlandiyanın yegâne meşru hükûmeti saydığı ve buna yardım etmeyi sebeb göstererek uğrunda harb açtığı komünist hükûmetini bırakmış ve asıl hükûmetin Başvekilini Moskovaya davet ederek müzakereye başlamıştır.

Fakat Sovyetlerin yaptığı sulh tekliflerini Fin murahhasları çok ağır bulmuşlar ve maahaza nihaî karar vermek hakkını haiz son merci Fin parlamentosu olduğundan, Rusların tekliflerini oraya bildirmişlerdir. Ayni zamanda Finlandiya hükûmeti eski Cumhur Reisi Svinhutvud'u Berline göndererek kendisinin kabul edebileceği şartları Almanya hükûmetine bildirmiş ve bunların tervicini istemiştir. Finlandiya İtalyaya da böyle bir müracaat yapmıştır.

Almanya harbin büyümesine ve cephelerin çoğalmasına taraftar olmadığından ve İtalya da bir an evvel sulhun avdetini arzu ettiğinden, şüphesiz Rusya üzerinde, tekliflerini tadil eylemesi için, dostane ve lâkin musırrane tesir yapmışlardır.

Belki de bu tesirin neticesi olarak Rusya, sulh şartlarını tadil etmiştir. Çünkü son gelen haberlerde Hangö harb limanı ve yarımadasının icarı ve Petsamo'nun terki gibi Finlandiyanın hiç bir zaman kabul edemiyeceği şartlar, Rus teklifleri arasında zikredilmemektedir. Bütün ihtilâf, Viborg üzerinde gibi görünüyor.

Rusların sulh şartlarını tadil ettikleri muhakkaksa, Fin parlamentosunun bunu kabul edeceğini beklemelidir.

Lâkin tam bu sırada, Fransa Başvekili ve Müdafaa Nazırı Daladier, söylediği bir nutukta, elli bin Fransız askerinin Finlandiyaya gönderilmeğe hazırlanmış bulunduğunu ve bunları nakledecek vapurların bile tahsis edildiğini bildirmiş ve yalnız bu sevkiyatın başlaması için Finlandiya hükûmetinin resmî müracaatte bulunması lâzım geldiğini ilâve etmiştir.

Lâakal 200 vapurla nakledilecek bu kadar mühim askerî bir kuvvetin, şüphesiz Finlandiyanın şimalî Kutub denizindeki sahiline ihrac edilmek üzere sevkine Fransanın karar vermesi, Sovyetlerle harbi gözüne aldırdığı manasını ifade eder. Fransa, gireceği yeni harbe İngiltereyi de tabiatile sürükleyecektir.

Şimdi Fin parlamentosu, Rusyanın son sulh şartlarile Fransanın askerî yardımı tekliflerinden birini tercih ederek bir karara gelecektir. Bu kararın neticesine göre Avrupa harbinin mevziî kalıp kalmıyacağı ve bütün Avrupayı harb ateşinin sarıp sarmıyacağı belli olacaktır.

Daladye, Fransanın Finlandiyaya yardımda ne kadar ciddî olduğunu ispat için kendisinden taleb ettiği en modern bomba tayyarelerini Fransanın derhal göndermiş olduğunu ve hali hazırda bunların faaliyette olduklarını ve şimdiye kadar Fransanın İngiltere ile birlikte altmış yedisi bombardıman olarak 405 tayyare, iki buçuk milyon mermisile birlikte 960 top ve 5224 mitralyöz ve altmış milyon fişek göndermiş bulunduklarını ilâve etmiştir.

Bu gün, bütün dünyanın mukadderatı Fin parlamentosunun elinde bulunuyor demektir.

*Muharrem Feyzi TOGAY*

*İNHİSARLARDA*

## İnhisar memurlarının zelzele felâketzedelerine yardımı

İnhisarlar idaresi memurlarile amelesinin zelzele felâketzedelerine yardım olarak maaş ve yevmiyelerinden yaptıkları teberru yekûnu geçen ay 8,529 lira idi. Bu miktar, memur ve amelenin şubat ayı maaşlarından yaptıkları yeni teberrularla 11,964 lirayı bulmuştur.

# HAVA RAPORU

Yeşilköy Meteoroloji istasyonundan aldığımız malûmata göre dün yurtda hava Egede açık, Karadeniz kıyılarının şark kısımlarile doğu Anadoluda çok bulutlu ve mevziî yağışlı, diğer bölgelerde bulutlu, orta Anadoluda bulutlu ve yer yer sisli geçmiş, rüzgârlar doğu bölgelerde şimalî, diğer bölgelerde garbî istikametten hafif esmiştir.

Dün İstanbulda hava bulutlu geçmiş, rüzgâr cenubu garbiden saniyede 1 le 2 metre arasında hızla esmiştir.

Hararet derecesi en çok 9,8, en az sıfırın altında 1,3 santigrad olarak kaydolunmuştur.


**CUMHURİYET**

Nüshası 5 kuruştur.

| Abone şeraiti | Türkiye için | Haric için |
|---|---|---|
| Senelik | 1400 Kr. | 2700 Kr. |
| Altı aylık | 750 » | 1450 » |
| Üç aylık | 400 » | 800 » |
| Bir aylık | 150 » | Yoktur |



**Dikkat**

Gazetemize gönderilen evrak ve yazılar neşredilsin, edilmesin iade edilmez ve zıyaımdan mes'uliyet kabul olunmaz.

# SON HABERLER

# İngiltere, Fransaya yeni kıtaat gönderiyor

## Brüksel, Alman tayyarelerinin tekrar Belçika üzerinde uçmalarını Berlinde şiddetle protesto etti

### *Bir Alman denizaltısı daha batırıldı*

Londra 12 (a.a.) — Oliver Stanley, ordu bütçesini, Avam Kamarasının tasvibine arzetmiş ve demiştir ki:

«— Fransaya gönderilmek üzere büyük bir İngiliz kıt'ası teşekkül etmektedir. Vazifemiz, müttefikimiz Fransanın, harb bidayetinde karada deruhde ettiği ağır yükü edricen paylaşmak mecburiyetini bize tahmil ediyor.

Fransadaki İngiliz kıt'aları, halen teşrinievveldekinden bir misli fazladır ve hergün artmaktadır.»

Stanley, Fransa ile İngiltere arasındaki sıkı münasebetleri tebarüz ettirerek demiştir ki:

«— 1914 te İngilizlerle Fransızlar müttefiktiler. Bugün dostturlar.»

### *Belçika Almanyayı tekrar ve şiddetle protesto etti*

Brüksel 12 (a.a.) — Hariciye Nezareti aşağıdaki tebliği neşreylemiştir:

«M. Spaak, Berlindeki Belçika elçisi Vikont d'Avignonu, Saint-Hubert'teki kanlı hâdiseden sonra verilen vaidlere rağmen Alman tayyarelerinin salı günü Belçika arazisi üzerinde uçmaları dolayısile Alman hükûmeti nezdinde enerjik surette protestoda bulunmağa memur etmiştir.»

### *Bir İngiliz tayyaresi bir Alman denizaltısını batırdı*

Londra 12 (a.a.) — İngiliz Hava Nezareti, bir İngiliz tayyaresinin Heligoland civarında bir Alman denizaltısına hücum ederek üzerine bir bomba isabet ettirdiğini ve bu denizaltının pek muhtemel olarak battığını bildirmektedir. â

### *İngiliz amirallığının bir tekzibi*

Londra 12 (a.a.) — Amirallık dairesi, 6 martı 7 marta bağlayan gece, Alman tayyarelerinin, İngiliz harb gemileri refakatinde seyreden on bir ticaret gemisini batırdıkları veyahud tahrib ettikleri hakkında Alman membalarından verilen haberleri kat'î surette yalanlamaktadır.

### *Bir haftada beş İngiliz gemisi batırıldı*

Londra 12 (a.a.) — Resmen haber verildiğine göre geçen hafta zarfında cumartesi günü geceyarısına kadar düşman tarafından batırılan İngiliz gemilerinin sayısı beştir. Bu müddet zarfında hiç bir bitaraf gemisi hasara uğramamıştır.

### *Çemberlayn harb gayelerini bir daha tasrih ediyor*

Londra 12 (a.a.) — Çemberlayn, muhafazakâr partinin kısmî seçime dahil namzedlerinden birine hitaben gönderdiği mektubda diyor ki:

«Memleketimizin ve Avrupadaki küçük milletlerden hepsinin hürriyeti ve selâmeti namına yaptığımız mücadelede, hiç bir milletin imhasını değil, militarizm ve taarruz fikrinin izalesini istihdaf ediyor. Ve binaenaleyh, hedefimiz, Polonya ile Çeko-Slovakyanın istiklâllerini iade ve bunlara verilen zararları tamir etmektir.»

### *Almanyanın Norveçe bir ihtarı*

Oslo 12 (a.a.) — Alman hükûmeti Norveçe tebligatta bulunarak Alman harb gemilerile tayyarelerinin:

1 — Himaye altında kafile ile seyahat eden,

2 — Vapurun milliyetini gösteren renkleri tenvir için mutad ziya tertibatından mahrum bulunan,

3 — Askerî malûmat vermek için telsiz makinesi işleten.

4 — Verilecek «dur» emrine itaat etmekten istinkâf eden,

Bitaraf vapurlara taarruz edebileceğini beyan etmiştir.

Almanya, birlikte fakat himaye altında olmıyarak seyahat eden biaraf vapurlara, bilhassa müttefik harb gemilerinin bulunduğu sularda sıkı bir murakabede bulunmalarını tavsiye etmektedir. Bu tebliğ, Norveç gemiciler birliğinin Alman hükûmetine yaptığı müracaate cevaben yazı ile bildirilmiştir.

### *Alman tebliği*

Berlin 12 (a.a.) — D. N. B. Ajansı bildiriyor: Ordu kumandanlığı tebliği:

Şark cephesinde iş'ara değer ehemmiyetli bir hâdise yoktur. Alman tayyareleri Fransanın şarkında istikşaf uçuşları yapmışlardır. Potez 63 tipi bir Fransız tayyaresi, Alman hava dafi bataryaları tarafından düşürülmüştür.

### *Harb hizmetlerinde ölen İngilizler*

Londra 12 (a.a.) — Amirallık, deniz kazaları haric olmak üzere, harb hizmetlerinde ölenlerin listesini neşretmektedir.

Bu listeye nazaran zabitlerden 15 kişi ölmüş, 3 kişi yaralanmış, efraddan 63 kişi ölmüş, 7 kişi kaybolmuş ve 14 kişi yaralanmıştır.

### *Bir Holanda gemisi battı*

Amsterdam 12 (a.a.) — 9000 ton hacmindeki ve Eulota adındaki Holanda bayrağını hâmil sarnıç vapuru, henüz malûm olmıyan bir sebebden dolayı Şimal denizinde vukua gelen bir infilâk neticesinde batmıştır. 42 kişiden ibaret olan mürettebatı, bir İngiliz harb gemisi tarafından alınmıştır.

Eulota, Rotterdam'dan Curaçao'ya gitmekte idi.

### *Kurtarılan Yunan vapuru*

Londra 12 (a.a.) — Dün doğu - cenub sahilleri açıklarında bir mayine çarpan ve bidayette batmış zannedilen Yunan bandıralı 3854 tonluk Niritos vapuru üç romorkör tarafından sevkedilmektedir. Holandanın Kerkpolein vapuru da yardıma gitmiştir.

## Suriye ile yeni müzakereler

### Ankarada konuşmalara başlanıldı

Ankara 12 (a.a.) — Suriye ile hudud meselelerine aid olup bunları muntazi olmak üzere bulunan mukaveleleri yenilemek üzere Suriyeden Haleb delegesi Mavid'in riyasetinde mütehassıslardan mürekkeb bir heyet Ankaraya gelmiştir. Müzakerelere Hariciye Vekâletinde başlanılmıştır. Yenilenilecek olan mukaveleler, hudud rejimine, mücrimlerin iadesine, demiryolu münakalâtına, hudud üzerindeki gümrük ve sıhhiye muamelâtına ve bitaraf işlere taallûk etmektedir.

## Elâzığda şiddetli bir zelzele oldu

Elâzığ 12 (a.a.) — Dün saat 23,40 ta Elâzığda oldukça şiddetli bir zelzele olmuştur. Hasar yoktur.

### *Müreftede heyelân*

Mürefte 12 (a.a.) — Müreftenin Kirazlı köyündeki heyelân mıntakası genişlemektedir. Köylüler arazilerinin tanınmaz bir halde olduğunu söylüyorlar. Heyelânın köy içinde de başlamasından korkuluyor.

### *Akhisarda zelzele*

Akhisar 12 (a.a.) — Bu gün kasabamızda saat 11 de ve 11,20 de iki hafif yer sarsıntısı hissedilmiştir. Hasar yoktur.

Pazar günü saat 10 da Apaçay, Çileir, Posof ve Ardehan kaza merkezlerile köylerinde de altı saniye süren bir yer sarsıntısı olmuştur. Zayiat yoktur.

## Çin harbi 3 sene devam edecekmiş

### Çinliler büyük askerî hazırlıklar yapıyorlar

Hong-Kong 12 (a.a.) — Çung-Kingde çok mühim bir şahsiyet, Çin harbinin daha en az üç sene süreceğini bildirmiştir. Çung-King'de harbi uzatmak için hazırlıklar yapılmakta, fakat, Japonlara karşı kat'î bir muharebe verilmesinde istical gösterilmemektedir. Piyadelerle motörlü kıtaat tayyareciler ve hatta erkânıharbler talim edilmektedir. Müzisyenlerle artistler muayyen saatlerde kamplara gönderilmektedir. Japonların Çin içerisinde daha uzaklara gitmiyerek stratejik mevzilerini muhafaza ile iktifa edeceklerine ve Şanghay, Nanking ve Hong-Çeu'nin geniş bölgelerinde Japon hatları içerisinde seferber bulunan Çin kuvvetlerine karşı ancak vakit vakit harekâta girişeceklerine muhakkak nazarile bakılıyor.

### *Japonya, yeni Çin hükûmetile anlaşacak*

Tokyo 12 (a.a.) — Hariciye Nazırı Arita, Diyet meclisindeki beyanatında demiştir ki:

«— Japonya, Çindeki hariciez memleket hukukundan feragate amadedir. Fakat böyle bir feragat, yeni Çin hükûmetinin işe başlamasından evvel imkânsızdır. Çünkü, ona göre hazırlıklara ihtiyac göstermektedir.»

Japon kabinesi, yarın Başvekil Amiral Yonai'nin söyleyeceği nutuk metnini, bu gün tasvib etmiştir. Bu beyanatta Başvekil eski Çin Başvekili Vang-Çing-Vey tarafından Çinde teskil edilecek yeni Japon kabinesile yapılacak elbirliği meselesindeki Japon siyasetine dair etraflı izahat verecektir.

**Hâdiseler arasında**

## Çocuklarını seferber eden millet

Evvelki gece, radyoda, Finlandiyayı dinledim. Kadın spikerin boşalamamış hıçkırıklarla dolu, kabarmış ve köpüklü sesi şöyle diyordu:

— Bu sene çocuklarımızın tahsili yarım kaldı. Onlar da millî müdafaaya iştirak ediyorlar. Cephede ve cephe gerisinde, erkek ve kız, büyük ve küçük hepsinin bir vazifesi var. Fakat bu ders senesi onlar için kaybolmuş sayılamaz. Çünkü içinde babalarının, kardeşlerinin yandığı bir cehennemin önünde tarihin en büyük dersini, vatan müdafaasının mukaddesliği dersini alıyorlar.

Bütün vücudüm gerildi ve sarardığımı hissettim. Bu ses, çocuklarına varıncıya kadar ailesinin bütün uzuvlarını ateşe gönderen ve bütün Finlandiya analarını hulâsa eden bu ses, ve bu söz, içine insan tarihinin bütün facialarını yığan bu söz her tarafımı yıldırımdan bir kuşak gibi sardı, beni elektrikledi ve rengimi uçurdu.

İnsanlığımdan utandım. Çocuklarını bile seferber eden bir milletin imdadına, dünyanın bütün erkekleri, bütün kadınları, bütün çocukları, hiç bir şey bulamasalar, birer demir çubuk, birer sopa, birer taş kaparak, olanca hızlarile koşmalıydılar. Sokağınızda bir çığlık kopsa hemen pencereyi açarsınız; bir adam çukura düşse ve haykırsa içtiğiniz suyu yarıda bırakarak, pijamanızla dışarıya fırlarsınız. İnsanı insana bağlayan sosyal duygu ipi gerildiği ve birini ötekine doğru çektiği zaman, yüreği betondan da olsa hiç kimse, kazık gibi olduğu yere saplanıp kalamaz. Orada, bir adam değil bir millet, çukura değil en mukaddes müdafaa cehennemine düşmüştür. Kendisinin 40 misli büyüğü bir ejderhanın karşısına artık çocuklarını yollayor. Milletler Cemiyetinin tesellilerile ve hep müstakbel sigasının ucunda sallanan yardım vaidlerile onu ümide düşürmenin manası ne?

*Le Temps* gazetesi şöyle diyor: «Sen kendine yardım et, Allah da sana yardım eder, derler. Finlandiya kendi kendisine yardım etti, fakat gökyüzü hâlâ kapkaranlık.» Fransanın en büyük gazetesi böyle derse bize ne demek düşer?

Finlandiya yalnız harb malzemesi değil, insan, milyonlarca insan isteyor. Çünkü, karşısında yalnız bol malzeme değil, ondan da bol insan sürüleri var. İşte Finlandiya şimdi bunu idrak etmişe benziyor ve kapkaranlık gökyüzünden imdad nuru yağmasını beklemektense, düşmanla sulh kozunu kendi başına paylaşmak isteyor.

İki gün evvel gene Finlandiya spikeri şunları söyledi:

— Moskova görüşmeleri bir pazarlık değil, bir müzakeredir. Biz orada istiklâlimizi, günün piyasasına göre en yüksek fiatla satmak değil, bilâkis kurtarmak isteyoruz. Finlandiyanın şerefini inkâr eden hiç bir sulha imzamızı koyamayız.

Bütün insanlık bu sözleri alkışlar.

Fakat alkışlarla insanlık kurtarılamaz.

Finlandiya, dostlarının alkış, düşmanlarının top sesi arasında, çocuklarını bile seferber etmiş, cephede ve yeşil masa önünde kahramanlar gibi döğüşüyor ve konusuyor. Biz insanlar onu alkışlamağa bile lâyık değiliz.

*PEYAMİ SAFA*

## Matbuat ve Neşriyat Umum Müdürlüğü teşkil ediliyor

Ankara 12 (Telefonla) — Başvekâlete bağlı olarak Matbuat ve Neşriyat umum müdürlüğü teşkili hakkındaki kanun projesi hazırlanmıştır. Bu proje ile, evvelce bildirdiğimiz gibi, radyo ve turizm müdürlükleri de yeni umum müdürlüğe bağlanmaktadır. Lâyihanın bu ay sonlarına doğru Meclise verileceği anlaşılıyor.

## Bulgaristanın yeni Hariciye Genel Sekreteri Sofyada

Sofya 12 (a.a.) — Hariciye Genel sekreterliğine tayin edilmiş olan Bulgaristanın Atina elçisi Şişmanov, bu sabah tayyare ile Atinadan Sofyaya gelmiş ve vazifesine başlamıştır.

## Erzincana seyahat menedilmiş değildir

Ankara 12 (Telefonla) — Vekiller heyetinin, Erzincana seyahati meneden yeni bir karar aldığı doğru değildir. Buna dair gazetelerde görülen haberin, evvelce Vekiller Heyetince verilmiş ve sonradan kaldırılmış olan memnuiyet kararının Resmî Gazetede usulen neşrinden galat olduğu anlaşılıyor.

## Amerika ile Japonyanın arası açılıyor

Tokyo 12 (a.a.) — Gazeteler, Japonya ile Amerika arasındaki münasebetlerin vehamet peyda etmiş olduğundan bahsetmektedirler.

Chugai gazetesi, Japonyanın Vaşington'la olan münasebatını tanzime matuf hertürlü düşünceyi terketmesi lâzım olduğu ve bütün mesaisini yalnız Roma ve Berlinle olan rabıtalarını teşyide değil ayni zamanda Paris, Londra ve hatta Moskova ile mukarenet tesisine hasretmesi muktazi bulunduğu iddiasını ileri sürmektedir.

Asahi gazetesi, Arita ile Amerika sefiri arasında yeni telâkiler vukua geleceğini tahmin etmektedir.

**GÜNÜN MEVZULARI**

# İSKANDİNAVYA

## Ve Almanyanın iptidaî maddeler ihtiyacı

### Acaba, İskandinav memleketleri iktısaden Almanyaya ilhak edilmekten imtina ederlerse vaziyet ne olacaktır?

Yazan **Louis Tissot**

İskandinav memleketleri, halihazırda günün mevzuunu teşkil etmektedir, fakat bu aktüalite yeni değildir, zira bir çok senelerdenberi Berlin ve Moskovanın propagandaları bu memleketlerde son derece faaliyet göstermiştir. İsveçin Baltık sahilleri, çok defa Alman ve Rus filotillâlarının vürudüne şahid olmuşlardır. Tabiî bu filotillâlar, geceyarısı güneşinin kendisine has olan revnakını ve yahud Vevsteralen adalarının güzelliklerini temaşa etmek için gelmiyorlardır.

Son eylûl ayına kadar mesele, çok basitti: Almanlarla Sovyetler arasında bir ihtilâf zuhur etmesi ihtimali derpiş ediliyordu. Bu takdirde Almanya, Murman sahiline karşı Finlandiyada bir takım taarruz üsleri isteyecekti; Sovyetler ise, seri bir hareketle bir müdafaa hattı tesis ve ayni zamanda Almanyanın maden celbetmekte olduğu membaları ab - luka etmek isteyecekti.

Bu gün mesele, tamamile değişmiştir: Siyasî ve askerî Rus tehlikesi baki ve hatta evvelkinden fazla şiddet ve hüsunet kesbetmişse de Almanyanın siyasî tehdidi yerine iktısadî tehdidi kaim olmuştur: Almanya, İskandinavya yarımadasını kendi Lebensraum'u içine almak isterdi. Çünkü bu yarımadada harb esnasında Almanyaya lâzım olan servetler vardır. Sevkulceyşî bakımdan bilhassa büyük bir ehemmiyet arzeden İskandinav mahsullerini gözden geçirmeği ve bunların mutlak ehemmiyetlerile Almanyanın şimdiki ihtiyaclarına nispeten haiz oldukları ehemmiyeti tebarüz ettirmeği zarurî gördük.

### *Mahrukat, beyaz kömür ve madenler*

İskandinavya yarımadasının haiz olduğu büyük iktısadî ehemmiyet, bu yarımadanın mahrukat bakımından zengin olmasından ileri gelmemektedir. Çünkü bu itibarla pek o kadar zengin değildir. Vaktile İsveçin garb mıntakasında bir takım damarlar işletilmişse de bir müddet sonra işletmeden vazgeçilmiştir. Buna mukabil Norveçte bir miktar ihtiyat mahrukat membaları vardır. Bunlardan 1939 senesinde 290,000 ton alınmıştır. Herhalde İskandinavya, senede 10 milyon ton mahrukat ithal etmek mecburiyetindedir ve bunun büyük bir kısmını İngiltereden celbetmektedir.

Bilmukabele İskandinavya beyaz kömür menabii itibarile zengindir. Beyaz kömür şebekelerinden İsveçinki en mükemmelidir. Çağlayanlar şimalde (Lâponya) ve cenubda (Scanie) dir, fakat birbirlerine raptedilmişlerdir. İstihsal edilen elektrik kuvveti, şimendiferlerde ve sanayide kullanılmaktadır.

Norveçteki çağlayanlar, Telemark, Buskernd, Hordaland ve Nordaland'da olup sanayide ve bilhassa azot ve alüminyom sanayiinde kullanılmaktadır.

Fakat İskandinavyanın asıl ehemmiyeti, madenler itibarile olan zenginliğinden ileri gelir. En mühim maden, kömürdür. Demir, bilhassa İsveçte Bergslag ve Lâponya havzalarında bulunur. Gallivare ve Kirunavaara dağlarında 1 milyar ve bazılarınca 1 buçuk milyar ton tahmin edilen demir madenleri vardır.

İsveçte en fazla demir madeni vardır, Norveçte ise mütenevvi madenler vardır, fakat demiri de ihmal edilecek bir maden değildir. 1938 senesinde ihrac olunan demir miktarı, 1,500,000 tondu.

Norveçte bundan başka bakır, nikel, çinko ve alüminyom da vardır. 1938 senesinde 35,100 ton bakır istihsal edilmiştir. Avni senede istihsal olunan çinko miktarı, 18,000 tondur.

Gümüşe gelince, devletin monopolu altındadır. Gümüş istihsal edilen yegâne maden, Kongsberg'de olup on yedinci asırda keşfedilmiştir. 1938 senesinde 15,000 ton istihsal edilmiştir.

### *Madenî sanayi*

İsveçle Norveç muhtelif maadinin mevcudiyetinden ve beyaz kömürün ucuzluğundan istifade ederek yüksek madenî sanayi vücude getirmişlerdir. Norveçte en başta alüminyom madeni sanayii gelir. 1936 da 15,000 tondan ibaret olan istihsalât 1938 de 30,000 tona çıkmıştır.

Bu müddet zarfında istihsalin kıymeti de artmış ve 25 milyon kurondan 45 milyona çıkmıştır.

Silâh fabrikaları, bilhassa Vanern gölü yakınında bulunmaktadır. Son senelere kadar imalâtın yüzde 80 i ihrac edilmiştir.

### *Kimyevî sanayi ve sellüloz*

Norveç kimyevî sanayii sayesinde hususî bir mevki işgal eder. Horsk - Hydronun Telemark'taki fabrikaları, senede 100,000 ton azot istihsal etmektedir. Bu müessesenin muhtelif merkezlerinde ihtisas dahilinde nitratlar, sun'î gübreler ve azot müştekkatından olan kemyevî istihsalât yapılır.

Gerek İsveçte, gerek Norveçte sellüloz sanayii de monopola tâbidir. Bu sanayi, son derece inkişaf etmiştir. Bilhassa İsvetçe seyrisefere salih su mecralarından ve elektrik kuvvetinden istifade etmektedir. İstihsalâtın bir kısmı ihrac, bir kısmı da müştekkatın imalinde istimal olunur. Bu müştekkat, infilâk edici maddeler, trebantin, metilik alkolü ve sairedir. Diğer istihsalât meyanında bilhassa baline yağını zikretmemiz icab eder. Bu yağ, bilhassa harb zamanında çok ehemmiyetlidir. Öte denberi baline avcılığile meşgul olan Norveçlilerin 25 baline avcılığı kumpanyaları vardır ki sermayelerinin yekûnu 70,000,000 kurona baliğ bulunmaktadır. Fakat İngiltere, Norveçe rekabet etmektedir. 1938 - 1939 senesinde İngiltere 840,000, Norveç ise 720,000 ton baline yağı istihsal etmiştir.

Görüyoruz ki, İsveçle Norveç, bazı muharib memleketler için büyük bir alâka arzeden demir, sellüloz, alüminyom, çinko ve kimyevî mahsulâta malik bulunmaktadırlar. Bir de İsveçte sağlam bir harb sanayiinin bevcud olması, bu iktısadî kuvveti ipoteke etmek istemenin müşkül olacağı mütaleasını ileri sürmeğe medar olabilir.

### *Almanya ve İskandinavya*

Almanyanın İskandinavya ile alâkadar olması, iktısadî sebeblerden ve Fransız - İngiliz ablukasının kendisini mahrum etmekte olduğu mevaddı tedarik etmek ihtiyacında olmasından ileri gelmektedir. Almanya için bu menabii ipoteke etmek pek cazib bir emeldir.

Yalnız İskandinavya yarımadasını değil bütün şimal memleketlerini gözönüne getirecek olursak bu memleketlerin normal zamanda Almanyanın ihtiyacatını temin etmekte olduklarını görürüz.

Buna mukabil İskandinav ve Şimal memleketleri, her zaman Alman ihracatı için mükemmel birer mahrec teşkil etmişlerdir.

İlk bakışta İskandinavya ve Alman ekonomilerinin geniş bir «dahilî piyasa» da birbirine bağlanabildikleri zannolunabilir. Filhakika Norveç ve İsveçin muavin iptidaî maddelere ve mamul mevadda ihtiyacları vardır. Fakat İskandinav memleketlerinin ithalâtı etrafile tetkik edilecek olursa bu ithalâtın tek bir memleketin yapacağı ihracattan ibaret olmadığı görülür.

Buna mukabil değişmiyen bir vakıa vardır: Almanya, kendi ağır sanayii için bazı maddeler ithal etmek mecburiyetindedir. Coğrafî bakımdan elinin altında bulunan İskandinav memleketlerinin madin membalarından ve madenî sanayiinden istifadeye teşebbüs etmek istemesi tabiidir. Bu husustaki rakamlar gayet beliğdir.

Bundan başka bir mesele daha vardır: Almanya, ablukaya rağmen İskandinavya memleketlerinden ihtiyaclarını ne nispet dahilinde temin edebilir? Çünkü Baltık yolu, Fin ve İsveç odunu ve sellülozu müstesna olmak üzere pek az kullanılmaktadır. Demir madenleri, hatta İsveçinkiler, şimal yolundan gelmektedir. Bunun böyle olması kolaylıkla izah edilebilir: Kışın uzun aylarında İsveçin ihracat limanları buzların ablukası altındadır. Şimdi ise şimal yolu, abluka dolayısile kapalıdır. Yalnız cenub yolları kalıyor. Yapılan tahminlere göre Almanya, 1940 senesi nihayetinde -abluka dolayısile- demir ihtiyacatının ancak % 48 ini temin edebilecektir.

Almanların Alman kömürile İskandinav mahsulleri arasında bir nevi «trampa» sistemi vücude getirmek istedikleri zannolunmaktadır. Bir de Alman ihracat tacirleri, nakliyat yapabilmek için İsveçten vagon kiralamak mecburiyetinde kalmışlardır. Her halde bu sistem, İskandinav memleketlerini büyük zayiata uğratabilir. Almanya ise böyle bir clearing'in açıklarını tediye kabiliyetine malik olmadığından İskandinav memleketleri başka müşteriler aramak mecburiyetinde kalacaklardır.

Şimdi bilinmesi lâzım gelen diğer bir mesele var: İskandinav memleketlerinin iktısaden Almanyaya ilhak edilmekten imtina etmeleri halinde acaba Almanya, Sovyet Rusyayı İskandinavya istikametinde tahrik etmiyecek mi?

***

Fakat mesele, basit değildir. İskandinav memleketleri, iktısadî sahada ehemmiyeti haiz bulunuyorlar, buna şüphe yok... Fakat büyük devletlerin menfaatleri arasında siyasî ve sevkulceyşî sahada da ehemmiyetli bir mevkide bulunmaktadırlar.

Normal zamanda kuvvetlerin muvazenesine müsaid olmak gibi bir meziveti olan bu vaziyet, halen vahim bir tehlike arzetmektedir: Ruz tazyiki, Alman mutalebatı. Bu tehlikeye karşı tereddüd caiz değildir ve fazla ihtiyatkârlık, ağır hezimetlere benzeyebilir. ***Louis Tissot***

# HEM NALINA MIHINA

## Bir hesab meselesi

İngiliz Başvekili Avam Kamarasında, İngiltere ile Fransanın, Finlandiyaya büyük yardımlar yaptıklarını ve Finlandiyaya, istediği takdirde *«ellerindeki bütün kuvvetle müttehiden ve derhal yardıma hazır»* olduklarını söyledi. Geçenlerde, İngiliz ve Fransız gazete ve radyoları, Finlandiyaya yapılan yardımın bir listesini neşrettiler. 405 tayyare, 916 top, 2 buçuk milyona yakın topçu mermisi, 450 bin el bombası, 50-60 milyon fişek gibi mühim rakamları ihtiva eden bu liste, iki müttefkin kahraman millete cidden mühim yardımlar yaptıklarını ve daha büyük yardımlar yapabileceklerini göstermektedir.

Eğer, Moskovadaki Fin - Sovyet müzakereleri bir anlaşma ile neticelenmez de harb devam ederse Finlandiya, elbette Çemberlayn'den bu vadini yerine getirmesini istiyecektir. O vakit, Alman tazyıkı ve tehdidi karşısında, Norveç ve bilhassa İsveç, Finlandiyaya silâh ve gönüllü geçmesini menederlerse, İngiltere ile Fransa ne yapacaklar?

Avam Kamarasında bir işçi meb'us, İngiltere ile Fransanın Finlandiyaya yapacakları yardımları kasdederek şu suali sormuştur:

*«— Bu, Sovyetlere karşı harbe girmek olmaz mı?»*

Başvekil şu cevabı vermiştir:

*«— Daha bu dereceye gelmedik!»*

Demek ki bu dereceye gelmek de düşünülüyor. İşin bu dereceye gelmesi ihtimalinin, çoktanberi gözönünde tutulduğuna şüphe yoktur. Mesele, bidayetindenberi şöyle bir askerî hazırlık ve imkân meselesi, bir sevkülceyşî hesab işi olmuştur:

Finlandiya, İskandinavya devletlerinin, bilhassa İsveçin müsaadesile aldığı malzeme ve gönüllü yardımlarile nekadar mümkünse o kadar uzun müddet dayanacaktır. Bu dayanma sırasında, İngiltere ile Fransa, bütün gayretlerile hazırlanarak silâhlarını, malzemelerini ve askerlerini artıracaklardır ve bu hazırlık devresinde, Sovyetlerle harbe girmekten içtinab edeceklerdir.

Geçenlerde Londradan gelen bir haberde, müttefiklerin Sovyetlerle harbetmesinin, şu iki şarta bağlı olduğu bildiriliyordu:

1 — Sovyet Rusyanın Almanyayı besliyerek deniz ablukasının tesirini azaltması,

2 — Kızılordunun Fin mukavemetini kırması tehlikesinin baş göstermesi.

Bunlar zaten birbirine bağlı şartlardır. İkincisi tahakkuk etmeden birincisi mümkün olamaz. Çünkü Sovyet Rusya, şimalde, harbettikçe kendi derdine düşerek Almanyayı besliyemez.

Müttefiklerin Finlandiya meselesindeki hesabları, hep yapacakları yardımlarla Finlerin mukavemetini artırmak ve Finler dayanırken de kendileri Almanya ile Sovyet Rusyaya karşı harbedebilecek askerî kudreti kazanmak esasına dayanmıştır; hâlâ da öyledir. Fin mukavemeti, bütün yardımlara rağmen, çatırdamağa başladığı zaman, eğer askerî hazırlıklar ve sevkülceyşî hesablar, müttefiklere Sovyetlerle de harbi göze aldıracak kadar kıvama gelmişse, onlar Finlere, doğrudan doğruya yardımdan çekinmiyeceklerdir. Sovyet Rusya da, kendinde, müttefiklerle de, çarpışmak kudret ve cesaretini buluyorsa, bir Müttefikler - Sovyetler harbi olacaktır. Eğer Kızılordu, böyle bir işi başaramıyacağını anlamışsa, Stalin Yoldaş, Şimal macerasını bitirmek istiyecek ve Fin murahhaslarına, onların kabul edebileceği şartlar teklif edecektir.

### *Açık muhabere*

*Ömerli köyünde avcı Nurinin evinde Bay S. D. ye:* Teveccühünüze teşekkürler ederim. Kanada hakkında. münasib bir zamanda istediğiniz yazıyı yazarım. Şimdilik şu kadar söyleyeyim ki Kanada bir müstemleke değil, serbest bir dominyondur ve harbe İngilterenin müttefiki olarak kendi arzusile iştirak etmektedir. Nitekim Cenubi Afrika dominyonu da Almanyaya harb ilân etmiş, fakat denizaşırı yerlere asker göndermemeğe karar vermiştir. Hürmetler.

## Bursada iki kadın donarak öldü

Bursa 12 (a.a.) — Pazar akşamı Orhangaziye gitmekte olan iki Bursalı kadın Cihan köyü yakınlarında müthiş bir kar fırtınasına tutularak bir köprü altına sığınmışlarsa da soğuğun şiddetinden donarak ölmüşlerdir.

## KÜÇÜK HABERLER

* Brüksel 12 — Bir askerî Belçika tayyaresi Ostende civarında düşerek ateş almıştır.

* Belgrad 12 — Yeni İtalyan elçisi Francesco Piorgio Mamelli bu sabah Belgrada gelmiş ve Hariciye Müsteşarı Smiljamia tarafından karşılanmıştır.

* Londra 12 — Et, dündenberi İngilterede vesika usulüne tâbidir. Herkes haftada yalnız 22 penslik et satın alabilecektir. Lokantalarda ise vesikasız et yemekleri yenebilecektir.

* Melburn 12 — Kömür amelesi dün grev yapmıştır. Bunun ilk neticesi olarak demiryolu seferleri azalmıştır.

* Vigo 12 — İki Holandalı mühendis, 1702 senesinde Vigo körfezinde batmış olan iki İspanyol kalyonundaki hazineleri çıkarmak için hazırlıklara başlamışlardır. Bu hazinelerin kıymeti, yüz milyon peçeta tahmin edilmektedir.

* Paris 12 — Saint Brieux limanında bulunan büyük odun depoları bir yangın neticesinde harab olmuştur. Bu odunlar İskandinavyadan getirilmişti. Hasarat bir kaç milyon franka baliğ olmaktadır.

Küçük hikâye

# Arkadaşım ve kızım

Lokantadan çıktıktan sonra saate baktım; vaktimiz vardı; daireye yarım saat sonra gidebilirdik. Ağır ağır tramvay yolunu takib ederken Raifin koluna girdim:

— Allahaşkına Raif; dedim. İkidir soracağım, unutuyorum. Şefikle aranıza kara kedi mi girdi? Demin lokantada dikkat ettim. Yanımızdan geçerken gene aşinalık etmedin. Halbuki adam beni selâmlarken sana da dikkatle baktı; muhakkak gelip bizim masaya oturmak istiyordu..

Raif sesini çıkarmadığı için ilâveye lüzum gördüm:

— Senin de benim gibi kırk yıllık mektek arkadaşın... Benden çok sevdiğine de eminim. Ne oldu size?

Bu sefer Raif içini çekti; yolda bir saniye durdu. Yüzüme baktı:

— Peki söyliyeyim azizim, dedi. Şefikle benim aramda değil, senin aranda çok şey geçiyor. Fakat sen haberdar değilsin. Hatta bir sen haberdar değilsin; herkes biliyor ve görüyor. Sana bunu benden başka haber vermek isteyen daha üç beş arkadaşın vardı, ama cesaret edemediler. Mademki bahsini açtın. Ben söyliyeyim: Kızın Neclâyı sık sık, sağda solda, sinemada, pastacıda, Ada ve Boğaz vapurlarında Şefikle başbaşa görüyoruz. Eğer Şefik hâlâ evli olmasaydı aralarındaki yirmi beş, otuz senelik yaş farkına rağmen onun Neclâ ile bu derece yakınlığını tehlikeli görmezdik; ama biliyorsun ki kadın ayrılmak istemiyor. Daha doğrusu, galiba Şefik de bırakmak niyetinde değildir. Bu vaziyette Şefikin senin kızına karşı hüsnüniyetle hareket etmediğine kailiz. Bunu bir iki defa kendisine söyleyen de oldu. Aldırış etmedi. İşte bundan dolayı Şefikle dostça konuşmaya artık tahammül edemiyorum. Mesele bu azizim.. Seni ve kızını sevdiğim için bunları söylediğime şüphe etmezsin, değil mi?

Bu sözleri işitince o kadar şaşırdım, ki Raif farkına vardı ve beni tesliyeye, herşeyin yoluna gireceğini temine çalıştı. Ta mülkiye idadisinden arkadaşım Şefik ve on dokuz yaşındaki kızım Neclâ!!.

Acaba doğru mu? Ben karım öldükten sonra bir yaşında elimde kalan Neclâya hem babalık, hem analık yaptım. Onu bu yaşına kadar büyüttüm; onun ezilmemesi için yeniden evlenmek üzere önüme çıkan en iyi fırsatları reddettim ve hâlâ onu bir çocuk telâkki ediyorum. Fakat... Raifin ne kadar dost ve bana nekadar yakın olduğunu da bilirim. Neden yalan söylesin?

Akşama kadar güç sabrettim. Daireden çıkar çıkmaz eve gittim. Neclâ, henüz mektebden dönmemişti. Her akşam bana:

— Beyefendi, Neclâ artık koca kız oldu. Biraz kulağını bükün de böyle geç kalmasın...

Şeklinde ihtarlarda bulunan ihtiyar ve emektar kalfaya ilk defa hak veriyor ve gayriihtiyarî hiddetleniyordum. Neclâ, benden bir saat sonra geldi ve her zamankinden daha hararetli, daha sevimli, daha cana yakın bir heyecanla koşarak boynuma atıldı; beş yaşındaki hoppalığı ve hafifliğile dizlerinin üstüne oturduğu zaman gûya kızgın ve tevbihkâr:

— Nerdeydin? diye sordum.

— Nerede olacağım, gene iki arkadaşla sinemaya gittik. Ne güzel bir filim vardı baba!..

Ve bana filmi anlatıp bitirdikten sonra artık ona aşkının tehlikesinden, sevdiği adamın evli olduğundan, yaşları arasındaki farkın da hiç bir rabıtaya müsaid olmadığından bahse imkân bulamadım.

Ertesi gün daireden erken çıktım ve Şefiki Sirkecideki yazıhanesinde buldum. Masasının önündeki koltukta bu eski ve yaşlı dostu bu defa biraz daha dikkatli tetkik ettim. Yüzündeki çizgiler ona manidar bir ifade veriyordu. Meyus bakışları, kır saçları, geniş omuzlarile uzun boyu cazibeli idi. Onun hâlâ kadınlar üzerinde müessir olabileceğine hükmettim ve ziyaret maksadımı derhal ifadeye başladım:

— Şefik, dedim. Bana kızım Neclâ ile sık sık dolaştığından bahsettiler. Sen evlisin ve karından ayrı yaşadığın halde onu bırakmak niyetinde de değilsin. Bu ciheti hiç araştırmasak da olur. Fakat Neclâ henüz çocuktur ve ben onun bir müddet daha çocuk kalmasını isterim. Seninle biz galiba bir yaştayız. Bu vaziyette senden kızımın istikbalini düşünmüş olmanı beklerim. Maamafih benim tanıdığım Şefik bunu düşünmemezlik de etmemiştir.

Şefik bir müddet cevab veremedi. Önüne baktı; belli ki heyecan içindeydi. Neden sonra dedi ki:

— Rıfkıcığım, bana gösterdiğin itimada teşekkür ederim. Ben bugüne kadar senin bu itimadını suiistimal etmedim. Ancak, eğer kızını sık sık görmek ve sık sık onunla başbaşa kalmak bir günah idiyse emin ol ki bu günahı elimde olmıyarak yaptım; çünkü Neclâyı deli gibi seviyorum.

Sustuğu zaman bu defa ben ona cevab verecek halde değildim. Şaşırmış, endişe ve ıstırab içinde donmuş, kalmıştım.

— Şimdi vaziyetin nekadar vahim olduğunu anlıyorum.

Diyebildim ve ilâve ettim:

— Fakat Şefik, bir genc, çok genc kızın istikbalile oynadığını düşünmüyor musun? Sen onu bahtiyar edebilir misin? Hatta onunla evlenibilir misin?

— Evlenmeye muktedir olsaydım, çoktan evlenirdim ve onu bahtiyar edeceğime emnim...

Ah, demek mümkün olsaydı, kızım da bu adama varacaktı, öyle mi? Bu suali soramadım. Fakat o cevabını vermekte gecikmedi:

— Rıfkı, biliyorsun ki ben sekiz sene evvel, bir tesadüf neticesinde düşünmeden, sevişmeden evlendim. Karımı senelerce sonra da sevemedim ama şimdi bu kadın hastadır ve sanatoryomda yatıyor. Bizi tanıyanlardan çoğu bu hastalığa benim lâkaydim sebeb olduğunu söylemektedir. Onu bilmem, fakat bu kadının bana ne derece merbut olduğunu, kendisinden ayrılırsam tahammül edemiyerek öleceğini pek iyi biliyorum. Bir kadının ölümüne sebeb olmak... Bir genc kızın istikbalini mahvetmek.. Birini kurtaramamak, ötekini felâkete sürüklemek... İşte ben bugün bu haldeyim.

Sustu ve ben ağzımı açamadım. O her şeyi anlayor, takdir ediyordu. Vicdanının ona benden daha iyi rehberlik etmekte olduğunu hissediyordum.

Kalktı, yanımdaki iskemleye oturdu. Elini omzuma dayayarak:

— Kendime kahredebilirim, fakat başkalarına fenalık etmeğe hakkım yok. Neclâyı bir daha görmiyeceğim; sana söz veriyorum Rıfkı...

Bundan sonra Neclâ akşamları erken gelmeğe başladı. Artık mektebinin olmadığı günlerde evde idi. Fakat son derece meyus ve son derece düşünceli... İhtiyar kalfa onun arada bir ağladığını da bana haber verdiği zaman genc ve tecrübesiz kalbinin bu kadar ümidsiz bir aşka nasıl kapıldığını anlıyamıyarak hayret içinde kalıyordum. Onu nasıl avutabilirdim? Ne ben ona Şefikten bahsetmiştim; ne o bana bu bahsi açmak cesaretini gösterebilmişti.

Önümüz yaz olduğu için Bostancıya taşındık. Orada uzak akrabalarımız, onların genc oğulları ve kızları vardı. Neclânın bütün bir yaz, bahçede, denizde, sandalda, kırda onlarla gezip tozarak avunacağını ümid ediyordum. Bu ümidimin nekadar boş olduğunu bir iki ay içinde öğrendim. Esasen benim yanımda cebri nefsederek gülen, neşelenen Neclâ, kendi yaşındakilerin hiç bir âlemine ve eğlencesine iştirak etmiyor, bahçede bir köşeye uzanıyor, ya bir kitab okuyor, yahud da düşünüyordu.

Bir gün Şefik daireye geldi. Nekadar zayıflamış, ne kadar bozulmuştu. Titrek bir elle elimi sıktı, titrek bir sesle:

— Vedaa geldim, dedi. Öbür gün sabahleyin Ankaraya taşınıyorum.

Fevkalâde müteessir oldum. Acaba Bu nakle biz mi sebeb olmuştuk? Ona uğurlar ve hayırlı işler temenni ederken:

— Karın, dedim. O nerede?

Gözleri dolmuştu. Acı hakikati bu gözlerden anladım. Ayağa kalktı. Elimi sıkarken:

— Sana verdiğim sözü yerine getirmiş olduğumdan eminsin, değil mi?

Diye sordu. Başımı salladım ve teşekkür ettim; gitti.

Üç dört gün sonra kalfa, beni köşkün kapısında karşılayarak kulağıma:

— Beyefendi, dedi. Neclâ Hanımın bir hazırlığı var. Bir bavul buldu; en lâzım olacak eşyasını yerleştirdi. Dün de, bugün de yalnız başına sokağa çıktı. Köşke akşam üstü döndü.

Mutad hilâfına, doğruca onun yatak odasına çıktım. İçeri girdiğim zaman Neclâyı, çamaşırlarını devşirirken buldum. Biraz müteessir, fakat sakin olmaya çalışarak:

— Nereye gidiyorsun kızım? diye sordum.

Başını çevirdi. İri elâ gözlerini gözlerime dikerek:

— Ankaraya gitmek istiyorum baba... Bir kaç gün teyzemde kalacağım. İzin vermez misiniz?

— Bu seyahatten pişman olmayasın?.

— Hayır, zannetmiyorum. Çünkü iki buçuk aydır, burada, çok düşündüm ve kararımı verdim.

Yüzüne baktım; gözleri dolmuştu. Bana istirhamkâr ve muti bakıyor, benden izin bekleyordu. Ağır ağır uzanan elime sarıldı. Gözyaşlarile ıslatarak öperken:

— Bahtiyar ol kızım! diyebildim.

*BEHÇET RONA*


Bu hafta: Dans görmek ve dans etmek istiyenler için
BÜYÜK MÜJDE..... Bugünden itibaren
Şehzadebaşı TURAN sinemasında
MEVSİMİN 2 BÜYÜK ŞAHESER FİLMİ
Dans Kral ve Kraliçesi
FRED ASTAİRE ve GİNGER ROGERS
En son yarattıkları bütün modern dansları
1-BÜYÜK DANS
Bu filmde sizlere 1940 senesinin en güzel ve modern 9 yeni danslarını oynuyorlar. Danslı ve musikili büyük filmleri. Şimdiye kadar misline raslanmamış büyük sergüzeşt filmi
2 - HİNDLİLER GELİYOR
15 devre, 30 kısım
JOHN MACK BROWN
Amerikalılarla kızıl derililer arasında geçen korkunç ve sonsuz mücadeleler. Heyecan, dehşet ve macera ile dolu film.
Telefon : 22127. Matineler 11 den itibaren başlar.
DİKKAT: Perşembe ve Cuma toplu aileler için tenzilâtlı fiatlar.
GELECEK PROGRAM:
SAHRA YILDIZI Aşk ve ihtiras filmi
16 mart Cumartesi akşamı SES KRALİÇESİ HAMİYET YÜCESES ve Saz arkadaşları.

Gedikpaşa AZAK sinemasında
Bugünden itibaren
1 - KAPLAN KRALİÇE
KATHERİNE HEPBURN ve GARY GRANT'ın
En son yarattıkları harikası
2 - MASKELİ VATAN Hainleri
THOMAS DİXON'un heyecanla dolu macera filmi.
DİKKAT: Pazartesi ve Salı halk günleri ve Perşembe ve Cuma konbine bilet günleri.

Pangaltı AKIN Sinemasında
Türkçe sözlü
Tarzanın intikamı
GİTTA ALPARRIN yarattığı
CASUS AŞKI
İlâve olarak: Son dünya haberleri
Gündüz ve gece 8,45 te 2 filim birden

BU AKŞAM MELEK sinemasında
Amerikada en çok dedikodu çeken ve romanı bütün dünyada 5 milyon nüsha satılan
HATA
(Fransızca Sözlü)

Baş rollerde:
ROSALİND RUSSEL
ROBERT DONAT
Harikulâda heyecanlı ve müstesna bir mevzuu olan bu film sinemacılığın şaheseridir.
İlâveten: METRO JURNAL.
DİKKAT: Bu akşam için LOCA kalmamıştır.
Numaralı yerleri evvelden aldırınız. Tel: 40868

FERAH Bugün Matinelerden it baren
Sinemada : Tel : 21359

ÇEMBERLİTAŞ
Sinemasında Telefon : 22513
Senenin en büyük en muhteşem eseri
SABAHSIZ BİR AŞK GECESİ
Sevenlerin, sevişenlerin filmi
CHARLES BOYER
İRENNE DUNNE
Bu emsalsiz filme ek olarak
FERAH'da
Yıldırım Geçlik
ÇEMBERLİTAŞ'da
BAR KADINI
Mümessili : MICHEL MORGAN
Gelecek program gene her 2 sinemada
DON KAZAKLARI

Tektaş pırlanta Kolye
Emniyet Sandığı tarafından perşembe günü saat 14 te Sandalbedesteninde tek taş bir pırlanta kolye sattırılacaktır.

Hiç bir fedakârlıktan kaçınmıyan daima en heyecanlı ve en iyi filimleri göstermekle şöhret kazanan sinemamız METRO GOLDWYN MAYER filim şirketinin bu mevsim için çevirdiği ve büyük artist MELVYN DOUGLAS'ın fransızca sözlü en güzel filimlerinden biri
Gangsterler Kucağında

Baş rollerde:
Melvyn Douglas
Florence Rice
Ölüm ve ateşle karşı karşıya... Heyecan ve korku ile yüz yüze... Büyük Gangster filmi...
BUGÜN
Matinelerden itibaren
ALKAZAR
Sinemasında başlıyor. Tel: 42562

Şirin, güzel ve sevimli Ispanyol artisti
Imperio Argentina
nin Türkçe sözlü, Ispanyolca şarkılı
AYŞE
Süper filminin gördüğü fevkalâde rağbet hasebile
SUMER SİNEMASI
Müdiriyeti bir hafta daha göstermeğe karar vermiştir.
Kızgın çöllerin esrarlı hayatı... Dünya destan ve efsanelerine karışan ıssız sahraların korkunç sırları... Büyük ve yüksek bir aşkın heyecanlı romanı... 10,000 lerce figüran — Emsalsiz bir temsil heyeti, gözler kamaştırıcı lüks ve ihtişam dolu sahneler, mestedici müzik — Herkesi coşturacak orijinal Arab havaları, senenin en fevkalâde eseri:
AYŞE filmi ayni zamanda ve yalnız PERŞEMBE akşamına kadar
TAKSİM sinemasında gösterilecektir

Beşiktaş SUAD PARK sinemasında
TOSUN PAŞA
Seanslar: 2.30 - 4.30 - 7,30 ve 9,30 dadır.

Daima en büyük yıldızlar toplayan... Her zaman eşsiz harikalar sıralayan... Hergün zaferden zafere koşan
LALE
YARIN AKŞAMDAN İTİBAREN
Haftanın... Ayların... 940 senesinin biricik süper filmi olan
Kalb Ağrısı'nı gösterecek
Bu şaheser bütün dünyada güzelliğine eş; kudretine rakib olmayan güzel
DANİELLE DARRİEUX'nün
Şeref ufuklarını dar bulan en büyük bir zaferdir...
Numaralı yerlerinizi şimdiden kapatınız. Tel: 43595

İLK MİLLÎ SAN'AT MUCİZEMİZ İSTANBULDA
yıldızlı artistimiz CAHİDE'nin HOLİVUD sinemaları tarafından anğaje şayialarına sebebiyet verecek kadar harikulâde bir muvaffakiyet kazandığı, EMİL YANNİNGS'in meşhur filmine Türkiyeden cidden şaheser bir nazire olarak yaratılan
Hatta Türk matbuatının daha üstün bulduğu
İstanbul halkını derinden derine ürperterek saatlerce sarsıp ağlatmış olan bugünkü hayattan çıkarılmış
ŞEHVET KURBANI
MİLLÎ ve ALEMDAR sinemalarında bugünden itibaren başladı.
DİKKAT: İzdihama meydan verilmemek üzere biletlerin behemehal seans vakitlerinde alınması rica olunur.

# Muharebe bugün öğleyin kesiliyor

(Baş tarafı 1 inci sahifede)

Molotof, Jdanov ve General Vasilievski ve Finlandiya tarafından Ryti, Paasikivi, General Walden ve profesör Voirtoma tarafından imzalanmıştır.

2 — Bu muahede ile, Viipuri de dahil olmak üzere bütün Kareli berzahı, Balıkçılar yarımadası, Ladoga gölünün bütün sahilleri ve şarkî Finlandiyanın bazı kısımları Sovyetler Birliğine geçmektedir.

3 — Sovyetler Birliği, beş milyon Fin markı mukabilinde, bir deniz üssü tesisi için Hangö limanını ve Hangö arazisini kira ile almaktadır.

Dmyveebb ..

4 — Finlandiya, şimal atlantiği limanlarında ve mıntakasında harb gemileri, denizaltı gemileri ve hava kuvvetleri bulundurmamayı kabul eder. Finlandiya, burada yalnız küçük sahil muhafaza gemileri bulundurabilecektir.

5 — Sovyetler Birliği, kıtaatını Petsamo'dan çekmeyi taahhüd eyler.

6 — Sovyetler Birliği, Petsamo yolile Norveç ile kontrolsuz gümrük, serbest münakale hakkını haiz olacaktır.

7 — 1940 senesi zarfında Kandalakcha ile Krmijaervi arasında bir demiryolu yapılacaktır.

8 — Bu sulh muahedesi üç gün zarfında tasdik edilecek ve musaddak nüshalar Moskova'da teati olunacaktır.

9 — 13 mart saat 12 de harb harekâtı bütün cephelerde nihayete erecektir. 15 mart saat 1 dan itibaren iki taraf kıtaatı yeni devlet hududları arkasına çekilecektir.

10 — Bir Savyet - Fin ticaret anlaşması müzakerelerine derhal başlanacaktır.

### İmzaya takaddüm eden müzakereler

Londra 12 (Hususî) — Fin - Sovyet müzakereleri bugün de bütün gün Moskovada devam etmiş, fakat henüz hiç bir netice hasıl olmamıştır. Bununla beraber, Sovyetlerin ilk şartlarını tahfif ederek, daha müsaid teklifler dermeyan ettikleri haber veriliyor.

Diğer bir habere göre, Fin meclisi dün gece Helsinkide fevkalâde bir toplantı akdederek, Sovyet sulh şartlarını müzakere etmiştir. Fin meclisinin kararı henüz malûm değildir.

### Stalinin bir telmihi

Stokholm Tidingen gazetesine göre, Stalin, Finlandiya murahhaslarından biri olan Paasikivi'ye dostane bir telmihte bulunmuş ve geçen sonbaharda müzakereleri kendisi idare etmiş olsaydı Sovyet - Finlandiya harbinin önü alınmış bulunacağını, çünkü o tarihte müzakerata memur olup şimdi Hariciye Nazırı bulunan Tanner'in, Moskovada kendisi kadar sevilmediğini söylemiştir.

### Daladye, Fransanın kararını bildirdi

Fin meclisi, memleketinin mukadderatını tayin edecek tarihî kararını vermek üzere toplanırken, Fransız Başvekili Daladye, dün Fransız Meb'usan meclisinde bir nutuk irad ederek demiştir ki:

«— 5 şubat tarihinde toplanan yüksek harb meclisi de, Finlandiyaya asker gönderilmesi hakkında karar verilmişti. Yirmi beş şubatta Finlandiyaya gönderilecek Fransız kıt'aları, iki büyük Fransız limanında tahşid edilmiş bulunuyordu. Gerek asker gerek gemi bakımından yardımının en büyük kısmını üzerina alan İngiliz hükûmeti de, Finlandiyaya kıtaat gönderilmesi için gayretlerini fazlalaştırmıştı. Bitaraf memleketler üzerinde gece gündüz diplomatik faaliyet icra edildi.

Fakat askerle yapılacak yardım Finlandiyanın talebine mütevakkıftır ve hâlâ bu talebi bekliyorum.

Finlandiyanın talebine ihtiyac var mı? Diyeceksiniz, evet vardır. Zira, İsveç ve Norveç, müttefik kuvvetlerinin kendi topraklarından geçmelerine bütün kuvvetlerile karşı koyuyorlar. Finlandiyanın talebini bekliyorum. Çünkü, enternasyonal hukuku çiğnemek arzusunda değilim.»

Daladye, bundan sonra, elli bin askerin Finlandiyaya geçmesi için İsveç ve Norveçte münakalâtı temin edenlerin yardımının lâzım olduğu üzerinde ısrar eylemiş ve sözlerini şöyle bitirmiştir:

«— Eğer Finlandiya, müttefiklerden yardım talebinde bulunmazsa, müttefikler, harbden sonra Finlandiyanın arazi statüsünü kendisine garanti edemiyecek - lerdir. Tanner, bugün, Finlandiya parlamentosunun içtimaını müteakıb bu hususta bir cevab vereceğini vadeylemiş bulunmaktadır.»

Daladye'nin bu beyanatı şiddetli su - rette alkışlanmış ve hükûmetin talebi üzerine, Finlandiya hakkındaki sual takrirlerinin müzakeresi önümüzdeki salı gününe alik edilmiştir.

### Finlerin kuvvei maneviyeleri yükseldi

Müttefiklerin bu kararı, Moskovada bulunan Fin murahhaslarının vaziyetini son derece takviye etmiştir.

Bu karar üzerine Sovyetlerin ilk sulh şartlarını ehemmiyetli surette tadil ettikleri ve evvelce ilhakını taleb ettikleri bazı araziden vazgeçtikleri temin edilmekte - dir.

Bu meyanda Sovyetlerin Petsamo'yu Finlandiyaya terke muvafakat ettikleri gibi Mannerheim hattının bazı kısımlarının da Finlandiyaya iadesini kabul ettikleri haber veriliyor.

Rusyanın Hangoe'den vazgeçtiği ve Hangoe ile Aland adaları arasındaki küçük adalarla iktifa ettiği anlaşılmaktadır. Bu hal müzkerelerin müspet bir netice vereceğine bir delil addedilmektedir. Fakat sulh şartları kat'î mahiyettedir. Rusya bu noktada münakaşa kabul etmemekte dir. Finlerin, bazı haberlere göre bu şartları 36 saat içinde kabul veya reddetmeleri lâzımdır.

### İsveç, Finlandiyayı arkadan vurmak mı istiyordu?

Stokholm 12 (a.a.) — *Avenska Dagblad* gazetesi, Finlandiyanın, Savyetler tarafından ileri sürülen şartları reddetmesi ihtimalini nazarı dikkate alarak yazdığı bir makalede diyor ki:

«Bu takdirde İsveçin, İspanya dahilî harbinde görüldüğü gibi, Finlandiyaya tam mevcudlu kıt'alar göndermek suretile «ademi müdahaleyi» geniş mikyasta tatbik etmesi lâzım gelecektir.»

Gazete, Almanyanın, böyle bir harekete muhalefet etmiyeceğini söyledikten sonra şöyle devam ediyor:

«Garb devletlerine şunu anlatmalıyız ki bu meselede yapacakları müdahaleyi, ne İsveç, ne de Norveç müsamaha ile karşılayamazlar. Skandinavya ile Finlandiyanın, müttefikler tarafından harb meydanı haline getirildiğini görmek istemiyoruz. Onların askerî kudretleri bize hiç itimad vermediği gibi Finlandiyanın uğradığı akıbet de bizi hiç korkutmaz. Eğer Finlandiya, Sovyet metalibini reddedecek olursa, derhal müdahalede bulunmak ve icab ederse silâhla müdahale etmek İsveç hükûmetine düşer. Zira, böyle bir vaziyet karşısında alınması icab eden kararları ittihaz etmek, ancak İsveç askerî ümerasının salâhiyeti dahilindedir.»

### Fin Hariciye Nazırının beyanatı

Londra 12 (a.a.) — *Daily Express* gazetesi, son tab'ında Kopenhag'daki muhabirinin Helsinki'den konuşan Finlandiya Hariciye Nazırı M. Tanner ile yapmış olduğu bir telefon muhaveresini neşretmektedir.

M. Tanner, sulh ihtimalinin ne dereceye kadar mevcud olduğunu söyleyemiyeceğini, çünkü bu babda malûmatı olmadığını söylemiştir.

Mumaileyh, Finlandiya heyetinin halen Moskovada bulunmakta ve ne vakit avdet edeceğini bilmemekte olduğunu ilâve etmiştir.

Fin Hariciye Nazırı, M. Çemberlayn'in beyanatı hakkında şu sözleri söylemiştir:

«— Çok güzel, fakat bu tekliften istifade edip etmiyeceğimiz hakkında bir şey söyleyemem, tabiî hali hazırda Rusların sulh tekliflerini öğrenmiş bulunuyoruz, fakat bu tekliflerin sulh için kâfi esaslar teşkil edip etmiyeceği hakkında bir şey söylememe imkân yoktur. Hali hazırda bütün cephelerde harb devam ediyor ve sulh şartları kabule şayan değilse, gene devam edecektir.»

M. Tanner, Moskovadaki Fin heyetinin sulh akdi için kâmil salâhiyeti haiz olup olmadığı sualine cevab vermekten imtina etmiştir.

Diğer taraftan M. Tanner, Daily Express'in Helsinki'deki muhabirine beyanatta bulunarak İngiltere hükûmetinin bu gece Rus hükûmetine cevab vermesine intizar etmemekte olduğunu söylemiştir.

### Ruslar şimdiye kadar 600 bin kişi kaybetmişler

Brüksel 12 (a.a.) — Eski Avusturya imparatoriçesi Zita'nın biraderi Prens Rone de Bourbon - Parme, Mareşal Mannerheim'in kendisine tevdi etmiş olduğu vazifeyi ifa ettikten sonra Helsinki'den dönmüş ve Brüksel'den geçmiştir.

Prens, gazetecilere şu beyanatta bulunmuştur:

«— Finlandiya harbinin başlangıcındenberi Sovyet kıtaatının 600,000 kişi kaybetmiş oldukları muhakkaktır.

Finlandiyalıların zayiatı ise nispeten hafiftir.»

Kendisine sorulan bir suale cevaben Prens, Finlandiyanın Sovyet Rusya ile sulh akdedeceğine ihtimal vermemekte olduğunu beyan etmiş ve şöyle demiştir:

«— Finlandiyalıların istiklâlleri ve şerefleri için son neferlerine kadar çarpışacaklarına kaniim. Meğer ki Moskova, Finlandiyayı boğmaktan ve silâhlarından tecrid etmekten vaz geçsin.»

### Finlandiyadaki Alman kolonisi Hitlerden istimdad ediyor

Helsinki 12 (a.a.) — Finlandiyadaki Alman kolonisi, Hitlere bir telgraf çekerek kendisinden, Finlandiyada kadın ve çocukların Sovyet hava kuvvetleri tarafından öldürülmesine mâni olması için müdahalede bulunmasını istemişlerdir.

### Karelide, vaziyet değişmezse Ruslar çevrilemiyor

Helsinki 12 (a.a.) — Kareli berzahında, bilhassa Viborg'un garbında ve cenubunda muharebeler devam etmektedir. Son iki gün zarfında Sovyetler bilhassa Viborg koyunun garb sahillerinde tuttukları noktaları genişletmeğe çalışmışlarsa da beyhude uğraşmışlardır. Sovyetler arazi kazanmadıktan başka, Finlandiya tayyarelerinin, mütemadiyen buzlarını kırdığı koyun öte tarafındaki nispeten kalabalık kıtaatın mevcudiyetî, Sovyet kumanda heyetini oldukça mühim bir mesele karşısında bırakmaktadır. Halihazırdaki vaziyet uzadığı ve Sovyetler yakında muhasamatı durdurmağa veya bu mıntakadaki vaziyeti değiştirmeğe muvaffak olmadıkları takdirde Viborg körfezinin Muhulahti ile Nisalati arasındaki sahillerini tutan Sovyet kıtaatının ablukaya girmesi muhtemeldir.

Karelide Sovyetlerin Viborg harabeleri üzerine Poellaekella mıntakasında Vuoski'ye yaptıkları taarruzlar keza akim kalmıştır.

Finlandiyalılar, emirlerine tahsis edilen Fransız avcı tayyarelerini kullanmağa kolayca alışmışlardır.

Ladoga gölünün şimali şarkisinde Sovyetlerin on gündenberi Kallanjoki'ye yapmakta olduğu hücumlar devam etmiş, fakat bu hücumların hepsi tardolunmuştur.

Finlandiya hava kuvvetleri, müteaddid düşman kıt'alarını ve topçu ve tank kollarını bombardıman etmiştir. Sovyet hava kuvvetleri, bilhassa berzah üzerinde şiddetli faaliyette bulunmuştur.

Dahilde müteaddid şehirler de bombardımana tâbi tutulmuştur. On beş Sovyet tayyaresi düşürülmüştür. Bundan başka altı Sovyet tayyaresinin düştüğü de pek muhtemel olarak kaydedilmiştir.

## Paskalya mütarekesi

(Baş tarafı birinci sahifede)

tir. Welles martın 18 inde veya 19 unda Amerikaya dönmek üzere vapura binecektir.

### Welles'in Londraad dünkü temasları

Londra 12 (Hususî) — Amerikan Hariciye müsteşarı temaslarına bu gün de devam etmiştir. Sumner Welles bu sabah Amerikan elçiliğine gitmiş ve orada muhalefet liderlerinden binbaşı Atlee, Greenwood ve Arshibald Sinclair'le görüşmüştür.

Maliye Nazırı Sir Con Simon, Welles şerefine bir öğle ziyafeti vermiştir. Amerikan Hariciye müsteşarı öğleden sonra Bahriye Nazırı Çörçil ve İngiltere Hariciye Nezareti daimî genel sekreteri Sir Aleksandr Kadogan'la görüşmüştür.

### Eski Holanda Başvekili Londraya gidiyor

Londra 12 (Hususî) — Salâhiyettar mehafilden alınan malûmata nazaran, eski Holanda Başvekili Colijn, Welles'le görüşmek üzere sureti mahsusada Londraya gelecektir.

## Yaralama

Unkapanında Emirler hanı sakinlerinden Mehmed oğlu Şükrü ile Süleyman oğlu İbrahim lâmba yakma meselesinden kavgaya tutuşmuşlar, bu sırada Şükrü, Süleymanı bıçakla elinden yaralamıştır. Şükrü yakalanmış, Süleyman tedavi altına alınmıştır.

## Baldan zehirlendi

Fatih temizlik işlerinde çalışan Hüseyin, Fatihte Atpazarında bir evden verilen balı yedikten sonra zehirlenme alâimi göstermiş, Cerrahpaşa hastanesine kaldırılmıştır.

## Komedi Fransez heyeti Peştede

Budapeşte 12 (a.a.) — Komedi Fransez «Comedie Française» dün akşam temsilini vermiştir. Temsilde Naib Horty ile kordiplomatik ve kalabalık bir seyirci kütlesi hazır bulunmuştur.

Fransız trupu bu sabah Bükreşe, oradan Belgrad, Sofya, İstanbul ve Ankaraya hareket edecektir.

## Avlonyaya bir İtalyan filosu geldi

Tiran 12 (a.a.) — Giulio Cesare ve Conte di Cavour zırhlılarile bir muhrib filosundan mürekkeb beşinci İtalyan filosu Avlonya limanına gelmiştir.

## Rumanyadaki ırkdaşlarımızın felâketzedelere yardımı

Pazarcık (Hususî) — Pazarcık kasabası ve köyleri, Anadoludaki zelzele felâketzedeleri için yardımlarına devam etmektedirler. Toplanan paralardan ikinci parti olarak 420,000 ley daha Türkiye Bükreş büyük elçiliğine teslim edilmiştir. Bu hususta büyük elçi Suphi Tanrıöver, Pazarcık ve havalisi Türk halkının hamiyetinden memnun kaldığını, Anadolu milletdaşlarının ıstırablarına gösterdiği alâkaya teşekkür ettiğini, Müftiye bir mektubla bildirmiştir.

Kaza ve köylerden teberru edilen buğdaylar hava iyi olduğu için kasabamıza gelmeğe başlamıştır. Toplanan buğdaylar satılacak, parası elçiliğe gönderilecektir. Bundan başka üç bine yakın muhtelif eşya, elbise, çamaşır toplanmış, Köstence konsolosluğuna gönderilmiştir.

Pazarcık Müftisi Ali Mehmedle kâtibi Mustafa Eminin bu hususta takdire değer alâka ve mesaileri geçmiştir.

Gönderdiğim resim yardım komitesinin mesaisine iştirak eden ve bu işte günlerce seve seve çalışan hayırsever kadınları topladıkları eşyalarla birlikte göstermektedir.

*Memduh*

# Millî korunma Tedbirleri

(Başmakaleden devam)

dır. Şimdiye kadarki nispetle mahdud istihsal miktarlarımız üzerinden dahi yapabildiğimiz ihracatla, daha büyük mikyaslara götürülebildiği takdirde, kömürden temin edeceğimiz faydaların büyüklüğünü pekâlâ anlamış bulunuyorduk.

İktısad Vekili Hüsnü Çakırın verdiği izahata göre kömür istihsalimizi hem rasyonel kılmak, hem çoğaltmak için devletçe alınması lâzım büyük mikyaslı tedbirlere el atılmıştır. Havaî hatlar sipariş edilmiş, Çatalağzında yapılacak büyük elektrik santralının ihalesi kararlaştırılmıştır. Havzanın büyük limanı vücude getirilecektir. Havza şimendiferle memleketin her tarafına uzatılmış gibi bir mahiyet almıştır. Havzadaki işçi hayatı en muntazam teşkilâtını almak yolunda ve kararındadır. El atılan tedbirler öyledir ki sekiz on yıl sonrası için Karadenizin bu parçasında muazzam, medenî ve fennî bir hayat kaynaşmasının hummalı faaliyetini şimdiden hayal gözlerimizle görüyor gibiyiz.

İktısad Vekilimiz beyanatında havzada husule gelecek inkişafın vücude getirilmesine teşebbüs olunan tesisatın yapılıp bitmesine bağlı olduğunu kaydediyor. Öyledir. Fakat bir işe başlamak onu yarı bitirmek demektir. Burada başlangıc nihayetin müjdecisidir. Elverir ki havzayı cihazlayacak plânı muntazam ve mütemadi bir takible tahakkuk ettirip gidelim.

Hususile ki içinde bulunduğumuz dünya vaziyetlerinin icabları havzaya atfettiğimiz ehemmiyeti beş on kat fazlasına çıkarmış bulunuyor. Kömürden tabiî ve kok şekillerinde stoklar vücude getirilmek kararındaki isabeti nekadar takdir etsek azdır.

Şeker fiatına yapılan on kuruş zam üzerinde bu kararın ittihazile birlikte verilmiş olan izahları İktısad Vekilimiz son beyanatında daha ziyade tafsil ve tasrih ediyor. Şeker sanayii cumhuriyet rejiminin bu memlekete temin ettiği esaslı kazanclardan biridir. Evvelâ bu sanayi memleket ihtiyaclarını karşılayan bir kifayetle ve muvaffakiyetle yürümekte devam etmelidir. Şeker sanayiinin memlekete kazandırdığı faydalar yalnız çok ehemmiyetli bir ihtiyacın dahilde tedarikinden ibaret değildir, çok daha şümullüdür. Şöyle denebilir ki pancar ziraati Türkiye ziraatinde kendi başına bir terakki hamlesi sayılabilir. Geçen senedenberi fiatı artmağa yüz tutan pancar için bu yıl ve müteakıb yıllarda çiftçiye daha fazla para vermek mecburiyeti görülmektedir. Şeker sanayiinin muhtac olduğu malzeme fiatları da şimdiden artmış bulunuyor.

Hulâsa şeker fiatına yapılan zam esasen şeker sanayiinin iptidaî maddelerindeki fiat fazlalığından ileri gelmektedir. Bu sanayii emniyet altında tutmak isteyen hükûmetin bu zamla tam tedbirli bir hareket kararını almış olduğu anlaşılıyor.

Şeker sanayii doğrudan doğruya hükûmetin kontrolu altındadır. Satış fiatındaki fark evvelâ şeker sanayiinin ayakta durması ve muvaffakiyetle yürümesi maksadına hasrediliyor. Ayrı bir hesabda toplatılacak olan bu farkın fazlası bütçemizin noksanlarını azaltmakta kullanılacaktır. Malî ihtiyaclarımızın da millî ihtiyaclarımızın başında bulunduğunu hepimiz pek iyi anlayoruz.

Görüyoruz ki Millî Korunma Kanununa uygun olarak alınan bu kararlar tamamile yerindedir.

*YUNUS NADİ*

## Misafir Müttefik Generalleri Cumhurreisimiz tarafından kabul edildi

(Baştarafı 1 inci sahifede)

### Orgeenral Asım Gündüzün ziyafeti

Ankara 12 (a.a.) — Genelkurmay ikinci Reisi Orgeneral Asım Gündüz tarafından bugün saat 17 de Anadolu Kulübünde İngilterenin Ortaşark hava orduları Başkumandanı Orgeneral Sir William G. S. Mitchell ile Fransanın Şarkî Akdeniz hava kuvvetleri kumandanı General Jauneaud şerefine bir çay ziyafeti verilmiştir.

Ziyafette muhterem misafirlerimiz ve maiyetleri erkânı, Fransız büyük elçisi Rene Massigli, İngiliz büyük elçisi Sir Hughe Knatchbul Hugessen ile Birinci Ordu Müfetişi Orgeneral Fahreddin Altay, Üçüncü Ordu Müfettişi Orgeneral Kâzım Orbay, Büyük Erkânıharbiye ve Millî Müdafaa erkânı, Fransız, İngiliz büyük elçilikleri kara, hava, deniz ataşelerile bu elçilikler erkânı ve yüksek rütbeli ordu mensubları hazır bulunmuşlardır.

### Yüksek Askerî Şûra azaları Başvekilin nezdinde

Ankara 12 (Telefonla) — Cumhur Reisimiz İsmet İnönünün reisliğinde toplanmış olan Yüksek Müdafaa Meclisinin çalışmalarını bitirdiği malûmdur. Bir müddettenberi içtima halinde olan Yüksek Askerî Şûra azası da bugün Başvekil Doktor Refik Saydamı ziyaret ettiler. Haber verildiğine göre Yüksek Askerî Şûrada, Millî Müdafaa mükellefiyeti kanununun hükümleri iktızasından olarak ihzar edilen talimatnameler üzerinde de görüşülmüştür.

# Ribentrop boşuna yorulmuş

(Baş tarafı birinci sahifede)

hattı hareketi değişmedikçe, mevzuubahs neşriyata devam edileceğini sarahaten beyan etmiştir.

Almanya Hariciye Nazırının Sovyetler aleyhindeki bu sözleri, Moskovada aksi tesirler husule getirmiştir.

### Kont Ciano'nun gazetesi ne diyor?

Salâhiyettar İtalyan mehafili, Ribbentrop'un İtalyan siyasetini değiştirmeğe çalışığı hakkındaki şayiaları tekzib etmektedir.

Kont Ciano'nun gazetesi olan İl Telegrafo bu şayialara temas ederek açıkça şunları yazıyor:

«Ne İtalya, ne de Duçe üzerinde nüfuz etmek mümkün değildir. Harbin başlangıcındanberi İtalyanın takib etmekte olduğu siyaseti değiştirmek hususundaki kararı yalnız Duçe verecektir. Büyük misafirimiz. bu hakikatten haberdar edilmiştir.»

Diplomatik mehafilde, bu kat'î sözlere büyük bir ehemmiyet atfedilmektedir.

Ribbentrop'un Romada bulunduğu müddet zarfında Hitler'le müteaddid defa telefonla görüşmek mecburiyetinde kalışı da Alman Hariciye Nazırının Romada çok müşkül anlar geçirdiğine delil addediliyor. Ribbentrop, büyük bir sür'atle inkişaf etmekte olan vaziyeti karşılamak üzere mütemadiyen yeni talimat almak mecburiyetinde kalmıştır.

İtalyan kömür vapurlarını serbest bırakmak hususunda İngiltere tarafından verilen karar, Ribbentrop'un bütün plânlarını altüst etmiş ve Alman Hariciye Nazırını kuvvetli bir silâhtan mahrum bırakmıştır.

Alman gazeteleri ve radyoları Ribbentrop'un Papaya yaptığı ziyareti bildirmemişler halktan gizlemişlerdir.

### Giornale d'İtalia'nın mütaleası

Roma 12 (a.a.) — *Giornale d'Italia*, Mussolini - Ciano - Von Ribbentrop mülâkatı hakkında aşağıdaki izahatı vermektedir:

«Harbin ilk altı ayının hitamında bu görüşmeler, yalnız muharebenin yeni ve daha faal bir safhaya dühulünün arifesinde İtalyanın Almanyanın niyet ve tasavvurlarından doğrudan doğruya malûmat almasının elzem olmasına binaen değil, ayni zamanda iki müttefikin son zamanlarda tahaddüs etmiş olan beynelmilel vakayi ve bilhassa Welles'in Avrupa seyahati, Rus - Fin müzakerelerinin açılması, Fransa ve İngilterede vukua gelmiş olan aksülâmel, Rusya tarafından İtalyaya karşı ittihaz edilmiş olup izahı kabil olmıyan hasmane hattı hareket, Balkanlardaki vaziyetin yeni safhaları, abluka ve mukabil abluka muharebesinin inkişafları hakkında noktai nazar teatilerinde ve bu babda müzakerelerde bulunmalarının muktezi olması sebebile zarurî idi.

Bu sebebden dolayı bu görüşmeler, Avrupanın umumî manzarası, harb gayelerinin ve sağlam bir sulhun tesisi hususunun esaslı mevzuu üzerinde cereyan etmiştir.

Harbin esaslı gayesi, bundan evvelki sulhtan daha iyi bir sulha kavuşmak olmalıdır, diyorlar. İtalya, mihverin ve İtalyan - Alman ittifakının hareket noktası olmuş olan geniş kalkınma esasına göre kendisinin meşru menafi ve hukuku nazarı itibara alınmadıkça böyle bir şeye imkân olmadığı mütaleasındadır.

Almanlarla İtalyanlar arasındaki görüşmeler, büyük bir dostluk ve realizm havası içinde cereyan etmiştir. Von Ribbentrop, Almanyanın niyet ve tasavvurlarını izah ve tasrih etmiş, bilmukabele Duçe ile Kont Ciano da ittifak misakının Berlinle Roma arasında ihdas etmiş olduğu münasebetlerden ve misakın imzalanmasından evvel ve sonra iki taraf arasında teati edilen ve bundan başka Avrupanın vaziyetindeki inkişafların neticesi olan tefsirlerden mülhem bulunan İtalyanın vaziyeti, emel ve maksadları hakkında izahat vermişlerdir.»

### İtalyan menfaatlerine bağlıdır

Roma 12 (a.a.) — *Messagero* gazetesi, von Ribbentrop'un ziyareti etrafında mütalealar yürüterek diyor ki:

«Hali hazır Avrupa harbi vaziyeti nasıl değişmemişse. Ribbentrop'un ziyareti, İtalyanın, geçen kânunuevveldenberi kendisine çizmiş bulunduğu hattı hareketi de öylece değiştirmemiştir.

İtalyanın vaziyeti bevnelmilel menfaatlerine bağlı olup akdedilmiş bulunan anlaşmalara ve Avrupa muvazenesinin icabları üzerine müesses'tir.»

## İran - Rus ticaret muahedesi imzalandı

Moskova 12 (a.a.) — 9 martta Moskovada bir taraftan Sovyetler Birliği namına Dış Ticaret Komiseri Mikoyan ve İrandaki ticaret mümessili Aleksief, diğer taraftan da İran namına İranın Moskova büyük elçisi Saed ve İran hükûmetinin mümessili Saiah arasında bir ticaret ve seyrisefain muahedesi parafe edilmiştir. Muahede pek yakında Tahranda imza edilecektir.

## Şeker ihtikârı yapanlar sürgün ediliyor

[Baş tarafı birinci sahifede]

**Bergamada şeker saklayan bakkal Âdil, sabuncu Şekib, komisyoncu Tevfik de adliyeye verilmişlerdir.**

### Kırşehirde mahkûm olanlar

**Kırşehir 11 — Kırşehirde 5 bakkalın şeker sakladığı ve pahalı olarak sattıkları haber alınmış, bunlar müddeiumumî tarafından Millî Korunma Kanununun 32 nci maddesine muhalif hareket ettiklerinden dolayı ceza mahkemesine verilmişlerdir.**

**Muhakeme neticesinde ikisi Millî Korunma Kanununun 59 uncu maddesine göre beşer yüz lira ağır para cezasına ve Çorum ile Amasyaya ikişer sene nefyedilmeğe mahkûm olmuşlardır. Diğer üç bakkal beraet etmiştir.**

## Bir batında 3 çocuk

***Ankaranın Bozkurd mahallesinde Ömer Nurcanlının refikası Fatma bir batında 3 tane kız çocuğu doğurmuştur. Çocukların hepsi de sağ ve sıhhattedir. Fotoğraf, genc anne ile yavrularını göstermektedir.***

## Deniz nakliye esnafının senelik kongresi

*Kayıkçıların içtimaından hararetli bir sahne*

Küçük deniz nakliye esnafı cemiyetinin senelik kongresi dün Eminönü Halkevinde yapılmıştır. Deniz küçük nakliye esnafı idare heyetinin şekli üzerinde bir türlü anlaşamamakla ve her sene kongrelerinin gürültülü olmasile maruf olduğundan dün ihtiyatî tedbirler alınmıştı. Toplantı açıldığı zaman Halkevinin büyük salonu dolmuş ve salonun dışı da ayakta bekleşenlerle sarılmıştı. Heyeti umumiyeye divanı riyaset seçimile başlanmış, bunu müteakıb idare heyeti raporu okunmuştur. Raporda esnaf arasında dedikodulara yol açan iskele değişmeleri, idare memurları tayininin ancak Belediyenin tasdikile ve Belediye nizamatı dairesinde yapıldığı tebarüz ettiriliyordu.

Raporun okunmasını müteakıb riyasete tam 518 imzalı ve beş metre uzunluğunda bir takrir verilmiştir. Bu takririn esnaf arasında ikilik çıkarmak isteyenleri kendilerinden addetmediklerini ve esnafın bir kütle halinde olduğunu yazarak eski reisin başlarında olmasını isteyorlardı. Bu takrir üzerine intihaba geçilmiş ve eski azalar yeniden seçilmiştir.

## GÜMRÜKLERDE

### Gümrüklerde yapılacak tasarruflar

Harb vaziyeti dolayısile fazla ithalât eşyası gelmediği için normalden aşağı düşen gümrükler varidatı, gümrüklerin yeni bütçe kadrosu mevzuu bahsolurken ehemmiyetle göz önünde tutulmaktadır. İstanbul gümrükleri başmüdürü Methinin Ankaraya çağırılması da bu hususla alâkadar görülmektedir. Gümrükler varidatının azalmış olması gümrük memurları arasında bir tensikat yapılması veya gümrük resmine yeni bir zam icrası için bir sebeb olarak görülmemiştir. Esasen Gümrük ve İnhisarlar Vekâleti umumî bütçesi de takarrür etmiştir. Yalnız gümrüklerde çıkan veya vefat eden memurların yerine memur alınmaması, inşaatın tehiri suretile umumî bir tasarruf yapılması mukarrerdir. Bu meyanda evvelce yapıldığı gibi varidat getirmiyen ve lüzumsuz olan gümrük dairelerinin kaldırılacağı da anlaşılmaktadır.

## İKTİSAD

### Amerikadan gelen mallar

Amerikadan limanımıza gelen demir, teneke ve sair maddelerden mavnalarda bekleyen kısmın derhal sahiblerine iade edileceği dün alâkadarlara bildirilmiştir. Bu vaziyette vapur acentası da ordinoları mal sahiblerine verecektir.

### Portakal ihracatı

Birkaç gün evvel Rumanyaya iyi bir fiatla ihrac olunan portakallardan sonra dün de Çeko-Slovakyaya kilosu 20 kuruştan üç vagon portakal ihrac olunmuştur. Bu ihracat portakal piyasasında bir hareket uyandırmıştır.

### Piyasadaki stoklar

Ticaret Vekâleti tarafından verilen emir üzerine bütün ithalât ve ihracat birlikleri piyasada mevcud stokları, stokların kimler nezdinde olduğunu, miktarlarını ve cinslerini tespit etmektedir.

### Elektrik cereyanına kapılarak öldü

Sirkecide Ebüssuud caddesinde oturan 38 yaşlarında Varsak, ayni semtte Kargalı sokağında kanalizasyon tamiri işinde çalışırken kazaen elektrik kablosuna temas etmiştir. Kablodaki kuvvetli cereyan Varsak'ın derhal ölümüne sebebiyet vermiştir. Hâdise etrafında tahkikat yapılmaktadır.

### Kömürden zehirlendi

Çeşmemeydanında Sarızeybek sokağında oturan Liman idaresinde mavnacı Hasanın eşi Cemile ve bir buçuk yaşındaki kızı Hatice, kömür çarpması neticesi zehirlenme alâimi gösterdiklerinden berayi tedavi imdadı sıhhî otomobilile hastaneye kaldırılmışlardır.

### Kibrit fabrikasında bir kaza

Büyükdere kibrit fabrikasında kutu dairesinde çalışan Nadire, kazaen sağ elini makineye kaptırmıştır. Parmağı kesilen işçi, Nişantaşı Amerikan hastanesinde tedavi altına alınmıştır.

### Çamur İbrahim denize düştü

Yersiz takımından Çamur namile maruf İbrahim sarhoş bir halde Ada iskelesinde dolaşırken denize düşmüştür. Suya girer girmez aklı başına gelen İbrahim feryada başlamıştır. Bağırmaları işiterek yetişenler İbrahimi muhakkak bir ölümden kurtarmışlardır.

### Otobüs - tramvay musademesi

Şoför Sadığın idaresindeki kamyon, Beşiktaşa gitmekte iken mukabil istikametten gelen 55 sayılı tramvaya çarparak hasara uğratmıştır.

Şoför Hüseynin idaresindeki otobüs de Karaköyde 2007 numaralı vatmanın idaresindeki tramvayın motrisine çarparak hasara uğratmıştır. Her iki şoför de yakalanmıştır.

### Kongreye davet

Kasımpaşa Yoksullar kurumunun yıllık kongresi 17/3/940 tarihine raslayan pazar günü saat 10 da Parti binasında yapılacaktır. Kayıdlı azaların teşrifleri rica olunur.

## Balkanlılar arasında yapılacak koşu

### Bulgarlar da yarışlara iştirak edecekler

24 martta yapılacak birinci Balkan krosuna Bulgar takımı da iştirak edeceğini bildirmiştir.

Yunan, Rumen, Yugoslav ve Bulgar atletleri 22 martta İstanbulda bulunacaklardır.

Misafir atletler cumartesi günü Heybeliye gidecekler ve o geceyi orada geçireceklerdir. Bütün takımlar müsabakaya dört atletle girecekler, neticede üç atlet puvana dahil olacaktır.

İstanbuldan Rıza Maksud, Hüseyin, Artan, Ankaradan Mustafa, Kocaeliden Galib bu müsabaka için Heybelide hergün muntazam bir şekilde antrenman yapmaktadırlar.

## Millî küme maçları 31 Martta başlıyor

Ankara 12 (a.a.) — Futbol federasyonu, millî küme talimatnamesini hazırlayarak alâkadar bölgelere ve kulüblere tebliğ etmiştir. Bu yıl millî kümeye Ankaradan Genclerbirliği, Muhafızgücü, İstanbuldan Beşiktaş, Fenerbahçe, Galatasaray, Vefa, İzmirden Altınordu ve Altay kulübleri iştirak etmektedirler.

Müsabakalara her üç bölgede 31 mart pazar günü başlanılacaktır. Ankarada Muhafızgücü - Genclerbirliği, İstanbulda Galatasaray - Fenerbahçe, Beşiktaş - Vefa, İzmirde Altay Altınordu maç yapacaklardır. İkinci haftadan itibaren deplasman maçları yapılacaktır.

Gene direktörlük, bu müsabakaların himaye ve murakabesini üzerine almakla beraber, maçları idare için bir umumî komite ve ayrıca mahallerinde birer organizasyon komitesi teşkil etmektedir.

### Kız liseleri voleybol maçları

Sonuna yaklaşmış olan kız liseleri voleybol maçlarına bu gün de Kız Muallim mektebi salonunda devam edilecektir. Çamlıca lisesi müsabakalarını bitirmiş ve yaptığı maçların hepsini kazanarak şampiyon olmuştur. Yapılacak müsabakalar diğer dereceleri tayin etmiş olacaktır. Cumhuriyet - İstiklâl ve Boğaziçi - İnönü maçları aşağı yukarı müsavi kuvvetlerin çarpışması halinde geçeceğinden muhakkak ki zevkli olacaktır. Günün en mühim karşılaşması Kız Muallimle Kandilli arasındaki müsabakadır. Halen ikinci vaziyette ve güzel oynayan bir takıma malik bulunan Kız Muallim mektebi Kandilliyi yenmek hususunda müşkülâta uğrayacaktır. Kandilli takımında da kuvvetli bir kaç elemanın bulunması ve takımın nefesli olması müsabakanın heyecanlı ve zevkli geçmesinde amil olacaktır.

### Cezalandırılan futbolcular

İstanbul Bölgesi Başkanlığından:

1 — Aşağıda adları, soy adları, kulübleri ve bölge sicil sayıları yazılı idmancılar iştirak ettikleri müsabakalardaki suihareketlerinden dolayı Genel Direktörlükten tecziye müddeti tayin edilinceye kadar müsabakalara iştirakten menedilmişlerdir.

Topkapı kulübünden 1351 Yunus Özgür.

Anadolu kulübünden 1887 Ercümend Kopman.

2 — Fener Yılmaz spor kulübü azalarından 2143 bölge sicil sayılı Vedad Aklik iştirak ettiği bir müsabakada hakeme hakaret ettiğinden dolayı bölgemizce 13/3/1940 tarihinden itibaren bir ay müddetle geçici müsabaka boykotu cezası verilmiştir. Tebliğ olunur.

### Voleybol maçları

İstanbul Voleybol - Basketbol Ajanlığından:

17/3/1940 pazar günü yapılacak maçlar: Vefa - Taksim Yeni Yıldız, Galatasaray-Akınspor, Fenerbahçe - Alemdar, Beyoğluspor - Yenişehir Doğu, İstanbulspor - İstiklâl, Altıntuğ - Beylerbeyi, Topkapı - Boğaziçispor, Eyüb - Yıldırım Davudpaşa,

## HALKEVLERİNDE

### Şişli Halkevi gece eğlenceleri

Şişli Halkevinin her gün sıcak yemek vermekte olduğu ilk okul kimsesiz çocuklarına elbise ve ayakkabı temini için 15 mart cuma akşamı saat 21 de Maksimde gayet zengin bir gece eğlencesi tertib edilmiştir.

Bu eğlencelere; Maksim, Turan, Florya, Londra, Sadi salonu, Ayten, Tokatliyan, Ambasadör salonları bütün numaralarile iştirak edeceklerdir. Bayan Safiye ile arkadaşları da en güzel parçalarını terennüm edecektir.

Biletler kâmilen satılmıştır.

Elde edilen para ile 350 çocuğun elbisesi temin edilecektir.

Bütün san'atkârlar, müftehiren iştirak etmektedirler.

### Konferans

Beyoğlu Halkevinden:

14/3/940 perşembe günü saat 18,30 da Evimizde verilecek olan «Avrupadaki mimarî cereyanları ve memleketimizdeki akisleri» mevzuundaki konferans, konferansçı mimar Sabri Oranın Ankarada bulunması dolayısile başka bir zamana tehir edilmiştir.

***

Eminönü Halkevinden:

14/3/940 perşembe günü saat 17,30 da Evimizin Cağaloğlundaki salonunda İstanbul Üniversitesi Hukuk Fakültesi dekanı ordinaryüs profesör Ali Fuad Başgil tarafından (Türk inkılâbının hukuk ve devlet telâkkisi) mevzulu bir konferans verilecektir. Davetiye yoktur.

***

Fatih Halkevinden:

Mutad hafta konferanslarının yirmi üçüncüsü 16/3/1940 cumartesi günü saat 20,30 da avukat Irfan Emin tarafından verilecektir. Mevzu «Çanakkale» dir. Davetiyeler Ev direktörlüğünden alınabilir.

Beşiktaş - Süleymaniye.

1 — Müsabakalar Galatasaray spor kulübü salonunda yapılacaktır.

2 — Kulübler bu mevsim için tanzim edecekleri onar kişilik resimli listelerle maçlara iştirak edebileceklerdir. Listesi olmayan kulübler maçlara iştirak ettirilmezler.

3 — Hakemler: Ali Rıdvan Arsever, Naili Moran, Ali Rıza Sözeralp, Halûk San, Lûtfi, Fethi.

### Sokak koşusu

Beşiktaş Halkevi tarafından 17 mart 1940 pazar günü saat 15 te Beşiktaşta Akaretler caddesindeki Evimiz kurağından başlamak üzere üç kilometrelik bir yaya koşusu tertib edilmiştir.

### Antrenmana davet

Beşiktaş Halkevi Spor komitesi tarafından idare edilmekte olan beden terbiyesi antrenmanları salı ve perşembe günleri saat 18 den 19 a kadar Beşiktaş jimnastik kulübü lokalinde yapılmaktadır. Evimize mensub azadan arzu edenler bu saatlerde antrenmanlara iştirak edebileceklerdir.

### İngiltere - Fransa millî maçı

Paris 12 (a.a.) — Salâhiyettar spor mahfillerinden öğrenildiğine göre, İngiliz futbol federasyonu, bu sezonda icra edilmek üzere Fransız millî takımını İngiltereye davet etmiştir. Maç Londranın büyük stadlarından birinde yapılacaktır. Fransız millî takımının yakında İngiltereye hareket etmesi büyük bir ihtimal dahilindedir.

### İtalya - İsviçre

Bern 12 (a.a.) — İsviçre millî takımının İtalyan millî takımile İsviçre topraklarında yeni bir karşılaşma yapması hususunda iki memleket federasyonları arasında müzakere cereyan etmekte olduğu söylenmektedir.

Hatırlardadır ki, geçenlerde Torinoda 40,000 seyirci önünde yapılmış olan İsviçre - İtalya millî takımları maçı 1 - 1 beraberlikle neticelenmişti.

### Beynelmilel atletizm federasyonunun kararı

Paris 12 (a.a.) — Enternasyonal Atletizm federasyonu yaptığı bir tamimle her memleket federasyonunu Finlandiyaya yardım maksadile müsabakalar tertibine davet etmiştir.

### Bir boksörün öldürdüğü adam

Nevyork 12 (a.a.) — Geçen kânunuevvelde Alman konsolosluğu kâtibi Walter Engelsberg'in katli neticesinde Toronto'da tevkif edilen boksör Ernst Reklec'in kazaen adam öldürmekten suçlu olduğuna karar verilmiş ve hareketinde muhaffef sebeb görülmemiştir.

## GÜNÜN BULMACASI

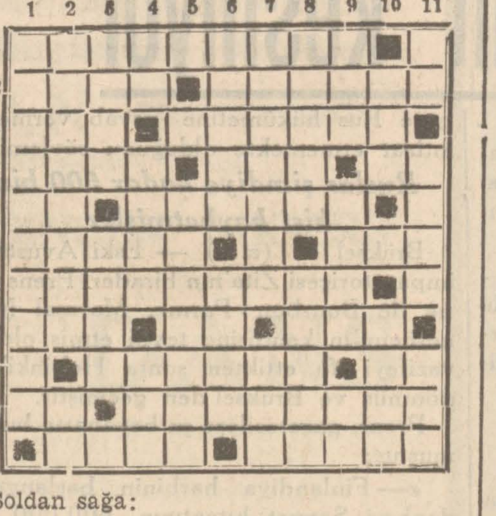

Soldan sağa:

1 — Gece giyilen elbiselerden (cemi). 2 — Bir şeyin eni ve boyu, meşhur bir musikişinas. 3 — Bir edatın tersi, kısa fakat manalı söz. 4 — Eski bir Bizans kraliçesi, Karadeniz kıyılarındaki bazı vatandaşlarımıza yanlış olarak verilmiş isim, bir emir. 5 — Bir hayvan yavrusunun feryadı, zeredilen. 6 — Eskiden Yeniçerilere verilen tahsisattan, kanun dinlemeyen. 7 — Yağ bağlayarak. 8 — Fasıla, bir renk, düz ve gergin. 9 — Sayı, yemek. 10 — Sahib, sefilâne. 11 — Gramerde bir bahis, ekmek yapılan yer.

Yukarıdan aşağıya:

1 — Cin efsanesi (iki kelime). 2 — Cümleler (cemi), bir harfin okunuşu. 3 — Bir kadın ismi, ümid eden. 4 — İsim, eski ve meşhur bir şairimiz, bir emir. 5 — Olacağı evvelden keşif kudreti. 6 — Pratik, en az. 7 — Tiyatroda oturulacak yerlerden (cemi), Afrikada bir çöl. 8 — Ermiş kadın, kımıldanışları cilveli. 9 — Sır, bir erkek ismi, güzel san'at. 10 — Fikir ve mütalea, eski tarz bir araba. 11 — Yediklerimizden, hayvan yavrusu, neş'eli.

Evvelki bulmacanın halledilmiş şekli

| | 1 | 2 | 3 | 4 | 5 | 6 | 7 | 8 | 9 | 10 | 11 |
|---|---|---|---|---|---|---|---|---|---|---|---|
| 1 | M | E | D | E | N | İ | K | A | N | U | N |
| 2 | A | H | İ | R | E | T | ■ | Y | A | S | A |
| 3 | R | İ | V | İ | Y | E | R | A | ■ | U | M |
| 4 | U | L | A | Ş | ■ | M | O | Z | E | L | ■ |
| 5 | F | ■ | R | E | Ç | E | L | ■ | S | ■ | P |
| 6 | A | S | ■ | N | E | M | ■ | C | İ | L | A |
| 7 | D | Ü | N | ■ | ■ | E | R | E | R | E | K |
| 8 | A | N | İ | D | E | ■ | İ | N | E | K | ■ |
| 9 | M | E | Y | A | N | E | C | İ | ■ | E | Z |
| 10 | ■ | P | E | R | İ | Ş | A | N | ■ | C | E |
| 11 | M | E | T | A | N | E | T | ■ | C | İ | N |

### TEŞEKKÜR

Çok sevgili aile reisimiz, babamız Bay Fuad Aralın cenazesine iştirak suretile ona karşı son vazifelerini yapan başta meclisi idare reisi olmak üzere bütün Şirketi Hayriye mensublarına, kıymetli Türk Okutma kurumu arkadaşlarına, bütün Darüşşafaka talebelerine ve nihayet bütün vicdan sahiblerine ayrı ayrı teşekküre teessürümüz mâni olduğundan sayın gazetenizin tavassut etmesini dileriz.

Fuad Aral ailesi

### ÖLÜM

Beyazıdda Sahaflar çarşısında en eski kitabcılardan olan, Haber gazetesi başmürettibi Bay İhsanın amcası hafız Ahmed Şevki Tütüncüoğlu vefat etmiştir. Cenazesi bu gün evinden kaldırılacak, öğle vakti namazı Fatih camiinde kılındıktan sonra Edirnekapıya defnolunacaktır.

Dürüstlüğü ve faziletile kendisini muhitine sevdiren Ahmed Şevkiye Allahın rahmetini diler, ailesine taziyetlerimizi bildiririz.

***

Mülga Zaptiye Nezareti Başmümeyyizi merhum Bay Hasan Hüseynin refikası ve Dahiliye Vekâleti hususî kalem müdürü Bay Celâl Önen ile Kemalpaşa kaymakamı Bay Muhiddin Önenin valideleri Bayan Feride Önen vefat etmiş. Cenazesi Eyübsultandaki aile makberesine tevdi edilmiştir. Allah rahmet eyliye.

Halk Opereti
Bu akşam (9) da
(PIPIÇA)
Cumartesi akşamı
yeni operet
YUNUS BEY
DUYMASIN
Tel: 40574

Üsküdar Hâle sinemasında
Türkçe sözlü
ÇALINAN TAC

Rekabet Kabul Etmez. Erişilmez Kuvvet

Dünya milletleri arasında endüstri âleminin devletimiz vasıtasile ÇAPA'ya resmen verdiği (Rekabet kabul etmez, erişilmez kuvvet) unvan ve tevcihini sayın vatandaşlarımıza arzederken hakikaten cihanşümul şöhreti haiz firmalar müstahzaratile lûtfen mukayese etmelerini rica ederim.

250 gramlık kutular içerisinde bulunan ÇAPAMARKA PİRİNC UNLARI ve HUBUBAT UNLARI derecesinde hiçbir müstahzarın mevcud olmadığı görülecektir.

Memleketimizin her köşe ve bucağında en müsaid fiatlarla Ç A P A müstahzaratını bulabilirsiniz.

Beşiktaş: ÇAPAMARKA — Kuruluş tarihi: 1915

Kiralık apartıman

Türbede, Piyerloti cadesinde 19 numaralı Sinanağa dairelerinde 2 numaralı apartıman kiralıktır. Her türlü konforu vardır. Kapıcıya müracaat olunması.

Avukatın Kitabı

Yazan:

Ali Haydar Özkent

Maruf avukatmızın adlî edebiyata hediye ettiği 860 sahifelik bu kıymetli eser, sade meslek mensublarının değil, içtimaî hayatın vâkıalarına yakından vâkıf olmak isteyen bütün münevverlerin okuyacağı bir kitabdır. Her kitabcıda bulunur.

Radyo Almanağı

Geçen sene büyük bir rağbet kazanarak bütün nüshaları (3) ayda tamamen satılan bu kıymetli eserin 1940 sayısı da tükenmek üzeredir. Radyosu olanlar tedarikinde istical etmelidirler.

Fiatı: 60 kuruş - Kanaat Kitabevi

DALYA
Yıldız Yumruları
Felemenk Malı

7 çeşidlik bir koleksiyon 140 kuruş
4 üncü Vakıf han, kat 4, No. 18,
Tel: 23426, Bahçe mimarı Mevlid Baysal

Zümrüd

Koyu renkli çıplak ve temiz iki buçuk kıratlık bir tek taş zümrüd Sandal Bedesteninde teşhir edilmektedir. Martın 14 üncü perşembe günü saat 2 de müzayede ile satılacaktır

Biçki Dersleri

Şükrü Canalın eseridir. Hocasız kadın terziliğini mükemmel öğretir. Her eve mutlak lâzımdır.

3 cildden mürekkebdir. Birinci cildi 2, ikinci ve üçüncü cildleri ikişer buçuk liradır. Takım alanlara 3 cild «5» liraya verilir. Parası gönderilirse posta ile de gönderilir. Ayrıca posta ücreti alınmaz. Satış yeri, Şükrü Canal. Beşiktaş, Akaretler, Dibek sokak, numara 1/2 dir. (Ayrıca Babıalide İnkılâb, Ankarada Akba kitabhanelerinde bulunur.)

## Balya - Karaaydın Madenleri

### Türk Anonim Şirketi

### Fevkalâde heyeti umumiye toplantısına davet

9 Mart 1940 tarihinde toplanacak fevkalâde heyeti umumiye içtimaı için yatırılan hisse senedleri ticaret kanununun 366 ncı ve şirket nizamnamesinin 27 nci maddelerindeki nispeti doldurmamış olduklarından, Balya - Karaaydın Madenleri Türk Anonim şirketinin hissedarları, ilk toplantı mevzuunu teşkil eyliyen aşağıdaki hususatı görüşmek üzere 5 nisan 1940 tarihli cuma günü saat on birde şirketin Galatada Muradiye hanının beşinci katındaki merkezinde ikinci defa olarak fevkalâde heyeti umumiye toplantısına davet olunurlar.

1 — Kiralama konturatının feshine ve şirketi imtiyazlarını terke mecbur eden eshab ve avamil hakkında meclisin beyanatı.

2 — Binaenaleyh, teşekkülünün istihdaf ettiği maksadı temin ve tahakkuk ettirmek imkânsızlığı ve bu sebeble ticaret kanununun 442 (eski 441) inci maddesinin ikinci fıkrası mucibince şirketin feshi hususlarının meclisçe tayin ve tespiti.

3 — Tasfiye memurlarının tayinile salâhiyet ve ücretlerinin tespiti.

4 — Kontrolörler tayini.

Ticaret kanunu ve şirket nizamnamesinin olbabdaki maddelerine göre, bu toplantı için yatırılan hisse senedlerinin miktarı ne olursa olsun bu ikinci toplantıda ittihaz edilecek mukarrerat muteber olacaktır.

Bu toplantıda asaleten veya vekâleten hazır bulunmak istiyen ortaklar ticaret kanununun 371 inci maddesi mucibince hâmili bulundukları hisse senedlerini toplantıdan en az bir hafta evvel yatırmaları lâzımdır.

İstanbul, 11 mart 1940
Meclisi İdare


KANSIZLIK
[illegible], zafiyet ve Chlorose
benizsizlik için yegâne deva kanı ihya eden
En muntazam etibba tarafından tecrübe edilmiştir.
SIROP DESCHIENS, PARIS


## Gurbet Yolu

Tefrika No. 48 — Nakleden: HAMDI VAROGLU

— İstediğin gün gidebilirsin Leylâ. Hatta bir an evvel gitmen daha münasib olur.

***

Yarın hareket ediyorum. İstanbula gitmeğe karar verinceye kadar, Yassıkaya ile aramdaki ruh ve kalb bağlarının gevşediğini görüyordum. Kararımı verip yol hazırlığına başlayınca, bu rabıtaların eski kuvvetini muhafaza ettiğini anlayorum.

Ne de olsa, bu seferki gidişimde, geçen defaki gibi, muhitimden sökülüş, koparılış ihtisası taşımıyorum.

Kendi arzumla gidiyorum. İçimde, çok sevilen, fakat sevgisini daha kuvvetle duymak için yanından bir müddet uzaklaşılan bir kimseden ayrılmanın sızısı var.

Arkamda, bu defa, sadece sukutu hayal bırakıyorum. İstanbulda kaldığım kadar, Yassıkayayı düşündükçe, ruhumda, çöküntüye benzeyen bu hissi daima duyacağım.

Büyükannem, yol hazırlığımla bizzat meşgul oluyor.

Gitmemi, benden fazla istediği belli. İstanbulun, beni hakikaten tedavi edeceğine inanıyor.

Kalbimde açılan yaranın kanamasını durdurabilsem ne mutlu!

İstanbulun gürültülü, kalabalık, eğlenceli muhiti içinde avunabilsem bari.

***

Köşke veda sahnesi, göz yaşlarile karışmadı. Her şeye karşı duyduğum isteksizlik ve kayıdsızlık, hayatımın sayılı günlerinden biri olan bu gün bile, hislerimi donduruyor.

Büyükannemden, Yassıkayadan, hiç sevmediğim şeyleri geride bırakıyormuşum, gibi, büyük bir soğukkanlılıkla ayrılıyorum.

Araba, dönemecden kıvrılıp, köşk, birdenbire kaybolduktan sonra, verdiğim karardan vaz geçmek ister gibi oldum.

Pişmanlık mı?

Hayır. Pişman olmağa sebeb yok...

Belki, İstanbulun hayhuyuna karışmadan evvel, kendi kendimle baş başa geçireceğim bir buçuk günün ürküntüsü!

Arabada, öyle dalmış, etrafı öyle unutmuşum ki, köşkten itibaren kasaba yoluna kadar olan seyahat bir rüya gibi geçti.

Gözümü açtığım zaman, kendimi istasyon caddesinde buldum.

Daha dün kadar yakın bir mazide, bu aynı yolu nasıl büyük bir heyecan içinde geçtiğimi, büyük bir hâdiseyi karşılamağa gider gibi yürek çarpıntıları çektiğimi hatırlayorum.

O günün, bir kaçıştan farkı olmıyan bu gidişi hazırlayacağı aklıma gelir miydi?

Evet kaçıyorum. Bir düşman kaçar gibi, telâş içinde kaçıyorum. Kendi kendimden kaçıyorum ve o düşman kendi içimde.

Ne kadar uzaklara gitsem, dış âlemimi ne kadar değiştirsem nafile!

***

Tren seyahati, korktuğum kadar uzun ve zahmetli olmadı. İstasyonda, beni karşılamağa gelen, halamın kızını buldum.

İstanbula gelişimi, çok fazla, tabiî görünemiyecek kadar fazla bir sevincle karşılayışı var.

Elimi sıkışında, koluma girip beni bir tehlikeden kaçırır gibi sürükleyişinde, yüzüme bakan gözlerinin ifadesinde, merhamete, himayeye benzer bir şeyler seziyorum.

Eve gittiğimiz zaman, halam beni kucaklarken, kollarının vücudümü kavrayışında, ayni sıyanet arzusunun kuvvetini hissettim.

Kimsesiz, yoksul bir akrabanın, sığındığı zengin evinde, fakirliği kafasına kakılmağa başlamadan evvelki devreyi yaşayorum.

Etrafımda, mevhum bir mateme hürmet edilir gibi, uhrevî bir sessizlik var. Yüzüme bakan gözlerde, halime acıyan bir mana buluyorum.

Beni eğlendirmek, avutmak endişesi de, geçen defa İstanbula gelişimde olduğundan daha fazla.

Evde bulunduğumuz zaman, muhafazasına bilhassa itina edilen, hastası veya cenazesi olan evlere mahsus sükûtla; evin haricinde aranılan ve bulunan sersemletici eğlence bolluğu arasındaki tezad, beni, muvakkaten unuttuğum hakikate, her defasında daha şiddetle fırlatıp atan bir vesile oluyor.

Odamda yalnız kalınca, halamla kızının bu sefer bana gösterdikleri bu ihtimamın sebebini araştırıyorum.

Geçirdiğim buhranla münasebettar gibi görünen bu fazla alâkada, acaba büyükannemin tesiri mi var?

Ben İstanbula gelmek kararını vermeden evvel büyükannem, halama yazdığı mektublarda, benden bahsetmiş olabilir. Şimdi burada gördüğüm itinanın ve ihtimamın başka sebebi olmasa gerek.

Bazan, sinirime dokunacak kadar artan bu alâka, bana, bahtsızlığımı hatırlatmaktan başka bir şeye yaramıyor.

İstanbula, kendimi unutmak için gelmiştim. Halbuki, halamın ve kızının, beni meşgul etmek için sarfettikleri gayretler hep boşa gidiyor.

Hiç bir şeyle eğlenemiyorum. Bir köşeye çekilip kendi kendime oturmak; kulaklarımı, dışarının bütün gürültülerine tıkayıp başımı dinlemek isteyorum.

Yalnız kaldığım zaman, Yassıkayanın hayali, bir korkulu rüya gibi beni mütemadiyen rahatsız ettiği halde kalabalığa ve gürültüye, tenhayı tercih ediyorum.

Bir zindandan kaçar gibi, arkama bakmadan uzaklaştığım Yassıkaya, içindeki hayatın bütün teferrüatile, her dakika gözümün önünde.

Peşim sıra buraya kadar gelen bu hayal, vicdan azabından farksız.

Selim Sekban Beyi, isteyerek düşündüğüm zamanlarla, onun, düşüncelerime zorla hâkim olduğu bu gün arasında ne kadar büyük fark var!

Bu fark, zevkle işkencenin farkı!

***

İstanbula geleli bu gün on gün oluyor.

Bu sabah, görünüşte gayet basit, fakat biraz düşünülürse manidar görülebilecek bir şey oldu.

Halam, Selim Sekban Beyden bahsetti. Bundan evvelki İstanbul seyahatimde, Selim Sekban hakkında malûmat almak için sorduğum suali baştan savma bir cevabla geçiştiren, bu mevzua yanaşmak bile istemiyen halamın, bu sefer, hiç münasebeti yokken bana Selim Sekbanı sorması, her halde sebebsiz değil.

Konuşurken, dikkat ettim; Selim Sekbanın Yassıkayaya geldiği gündenberi orada, aramızda geçirdiği hayatın teferrüatını merak edercesine sorduğu suallerin hedefi, benim, Selim Sekban hakkındaki fikrimi öğrenmek gibi görünüyor.

Halamın bu bahsi açmasını fırsat bilerek, Selim Sekbanın muammalı hüviyetini bir kere daha kurcalamak istedim.

Fakat, bahis bu noktaya gelince, halam bütün ketumiyetini takındı. Gene hiç bir şey öğrenemedim.

Halamın ağzında bir bakla var, bu muhakkak. Fakat çıkarmak istemiyor.

Bunda da büyükannemin tesirini görüyorum.

Bu yaşa gelmiş, hayatın bin türlü cilvesini görmüş, zeki bir kadın olan büyükannemin gözünden, benliğimi temelinden değiştiren hâdisenin kaçmadığına şüphem yok.

Son zamanlarda, beni uzun uzun tetkik eden bakışlarında, kavrayışlı bir endişe okunuyordu. Her nazarı bir tarassuddu ve her tarassudunun sonunda bir sitem vardı.

Şimdi, gözünün önünden uzaklaştığım için, o tarassud vazifesini halama bıraktığını zannediyorum.

Zavallı büyükanneciğim! Yüreğimi doldurup taşan acının beni bundan daha fazla zehirlemesinden mi korkuyor acaba?

Beyhude korku! Istırabın bundan ilerisi olur mu?

Dağlanan bir kalb, ateşten korkar mı?

*(Arkası var)*

# ZİNGAL ŞİRKETİ

## İdare Meclisinden :

Şirketin hissedaran umumî heyeti adi surette 30 mart 1940 cumartesi günü saat 10,30 da İdare Merkezinin bulunduğu İstanbulda Bahçekapıda Taş handa toplanacaktır.

Bu içtimada gerek asaleten ve gerek vekâleten hazır bulunacak hissedarların nizamnamemizin 8 inci maddesine tevfikan ya asgarî eski ve henüz tebdil edilmemiş 1,200 hisseye veyahud 1934 haziranında yeniden ihraç ve bedeli tamamen tesviye edilmiş bulunan 400 yeni hisseye sahib olmaları muktazidir.

Gerek Ticaret kanununun ve gerek Şirket esas nizamnamesinin bu içtima için aradığı nisabı ekseriyeti tespit etmek üzere hissedarların hisselerini içtima gününden lâakal 10 gün evvel Galatada Osmanlı Bankasına tevdi etmeleri muktazidir.

**MÜZAKERAT RUZNAMESİ**

1 — İdare Meclisi raporunun okunması
2 — Murakıb raporunun okunması,
3 — 1939 senesi muamelât devresine aid bilânço, kâr ve zarar hesablarının tasdiki,
4 — İdare Meclisi azalarile murakıbın ibrası,
5 — Sermayenin 3.600.000 Türk lirasına çıkarılması hakkında bu kere ittihaz edilmiş bulunan karardan malûmat itası,
6 — Nizamnamenin 16 ncı maddesi ahkâmına tevfikan İdare Meclisi azası intihabı,
7 — Ticaret kanununun 372 nci maddesi ahkâmına tevfikan Meclisi idare azalarına 1940 senesi zarfında verilecek huzur haklarının tespiti,
8 — 1940 senesi için bir murakıb intihabı ve senelik tahsisatının tespiti.

# ZİNGAL ŞİRKETİ

## İdare Meclisinden :

Şirketimiz hissedaran heyeti umumiyesi fevkalâde surette İdare Merkezimizin bulunduğu İstanbulda Taş handa dairei mahsusasında 30 mart 1940 cumartesi günü saat 10 da toplanacaktır.

Bu toplantıda şirket sermayesinin tezyidi ve esas nizamnamenin bazı maddelerinin tadili müzakere edilerek kararlaştırılacağından Ticaret kanununun 385 ve 386 ncı ve esas nizamnamemizin 32 nci maddeleri ahkâmına tevfikan bu toplantıya bilvekâle veya bilâasale iştirak edecek olan hissedarların malik bulundukları hisselerini gene esas nizamnamenin 33 üncü maddesine tevfikan içtima gününden lâakal 10 gün evvel Şirket Meclisi İdaresine veyahud İstanbulda Osmanlı Bankasına tevdi etmeleri iktiza eder.

**MÜZAKERAT RUZNAMESİ**

1 — 30/6/1934 tarihli fevkalâde heyeti umumiye kararile ihraç edilen ve şirket esas nizamnamesinin 8 inci maddesinin birinci fıkrasında zikredilen hisselere müşabih olarak ve 1 ikincikânun 1940 tarihinden itibaren bu eski hisseleri hak vecibelerini iktisab etmek üzere yeniden 64,000 hisse ihracı suretile Şirket sermayesini 1,600,000 Türk lirası arttırarak 3,600,000 liraya çoğaltmak hakkında karar ittihazı.
2 — Tezyidi sermaye hakkında ittihaz edilecek kararın mevkii tatbika vaz'ı veyahud tezyidi sermayenin tahakkukuna mütedair bilcümle kanunî merasim ve muamelenin ifası için İdare Meclisine salâhiyet verilmesi.
3 — Tezyidi sermayeden dolayı esas nizamnamenin 8 inci maddesinin tadili ve yeni muaddel metninin tasdiki.
4 — Ticaret kanununun 330 uncu maddesile tehalüf eyleyen şirket esas nizamnamesi 22 nci maddesinin tayyı.

**8 inci maddenin eski metni :**

Şekizinci madde : — Şirket Sermayesi 2,000.000 Türk lirasından ibaret olup beheri 25 Türk lirası kıymeti muharreresinden 80.000 hisseye münkasimdir.

Bu hisselerden 20,000 adedi eski hisse senedlerinden üçü bir yeni hisse senedine tekabül etmek üzere 30/6/934 tarihinde mevcud 60,000 hisse senedinin yerine kaim olacaktır.

1 ilâ 60,000 e kadar numaralı bulunan eski hisse senedlerinin tamamen yeni hisse senedlerile tebdiline kadar tebdil edilmeyen bu eski hisse senedlerinden her birinin kıymeti bedeli tamamen tesviye edilmiş bir yeni hisse senedinin 1/3 kıymetine muadil olacaktır.

Bu itibarla :

1 — Heyeti umumiyelere iştirak etmek üzere tevdi edilecek ve yukarıda zikredildiği veçhile yenilerile tebdil muamelesi yapılmamış bulunan eski hisse senedlerinden 1,200 adedi yalnız bir reye hak verecektir.

2 — Tebdil edilmemiş bir eski hisse senedine verilen hakkı temettü bedeli tamamen tesviye edilmiş bir yeni hisse senedine düşen temettüün 1/3 ne tekabül edecektir.

3 — Şirketin tasfiye halinde tebdil edilmemiş bir eski hisse senedine verilecek hak, bir yeni hisse senedine bahşedilecek hakkın 1/3 ne tekabül edecektir.

Heyeti umumiyenin işbu sermayeyi bir misli tezyid etmeğe salâhiyeti olacaktır.

Tezyidi sermayeye karar verildiği zaman hükûmete malûmat verilecektir.

Tezyidi sermayeye karar verildiği zaman heyeti umumiyece hissedaranı hazıraya bir hakı rüchan bahşolunacaktır.

Sermaye hisse senedatından maada bilâ kıymeti itibariye 5000 müessis hisse senedatı ihdas olunmuştur.

İşbu müessis senedatının tevziatı şirketin müessisi bulunan münfesih Türkiye Kibrit İnhisarı T. A. Şirketi meclisi idaresi tarafından ifa edilmiştir.

Müessis hisse senedatının adedi esas nizamnamenin tadili suretile dahi tezyid edilmiyecektir.

**Tadili teklif edilen 8 inci maddenin yeni muaddel metni :**

8 inci madde: — Şirket sermayesi 30/6/934 heyeti umumiyesi tarafından beheri 25 Türk lirası kıymeti muharreresinde 80,000 hisseye münkasem 2,000,000 Türk lirası olarak tespit edilmiştir.

30 mart 1940 tarihli fevkalâde heyeti umumiye kararile bu sermaye beheri 25 Türk lirası muharrer kıymetinde ve eski hisselere müşabih yeni 64,000 hisse ihracı suretile 1,600,000 lira arttırılarak 3,600,000 Türk lirasına çıkarılmıştır. Bu yeni hisseler 1 ikincikânun 1940 tarihinden itibaren eski hisselerin hak ve vecibelerini iktisab edeceklerdir.

Heyeti umumiyenin 2,000,000 dan ibaret bulunan iptidaî sermayeyi bir misli tezyid etmeğe salâhiyeti olacak ve tezyidi sermayeye karar verildiği zaman hükûmete malûmat verilecektir.

Bu iptidaî sermayenin bir mislinden fazlasına tezyidi için evvelce hükûmetin muvafakatini istihsal icab eder.

Tezyidi sermayeye karar verildiği zaman heyeti umumiyece hissedaranı hazıraya bir hakkı rüchan bahşolunabilir.

Sermaye hisse senedatından maada itibarî bir kıymeti haiz olmamak üzere 5000 müessis hisse senedatı ihdas olmuştur.

İşbu müessis hisse senedatının tevdiatı şirketin müessisi bulunan münfesih Türkiye Kibrit İnhisarı T. A. Şirketi Meclisi İdaresi tarafından ifa edilmiştir.

Müessis hisse senedatının adedi esas nizamnamenin tadili suretile dahi tezyid edilemez.

**Mükerrer madde : 8**

30 haziran 1934 fevkalâde heyeti umumiyesi kararile ihraç edilen hisselerden 20.000 adedi eski hisse senedlerinden üçü bir yeni hisse senedine tekabül etmek üzere 30 haziran 1934 tarihinde mevcud 60.000 hisse senedinin yerine kaim olacaktır.

10 ilâ 60,000 e kadar numaralı bulunan eski hisse senedlerinin tamamen yeni hisse senedlerile tebdiline kadar tebdil edilmeyen bu eski hisse senedlerinin her birinin kıymeti, bedeli tamamen tesviye edilmiş 1 yeni hisse senedinin 1/3 kıymetine tekabül edecektir.

Bu itibarla :

1 — Heyeti umumiyelere iştirak etmek üzere tevdi edilecek ve yukarıda zikredildiği veçhile yenilerile tebdil muamelesi yapılmamış bulunan eski hisse senedlerinden 1,200 adedi yalnız bir reye hak verecektir.

2 — Tebdil edilmemiş bir eski hisse senedine verilen hakkı temettü bedeli tamamen tesviye edilmiş bir yeni hisse senedine düşen temettüün 1/3 üne tekabül edecektir.

3 — Şirketin tesfiye halinde tebdil edilmemiş bir eski hisse senedine verilecek hak bir yeni hisse senedine bahşedilecek hakkın 1/3 üne tekabül edecektir.

MECLİSİ İDARE

# Belediye Sular İdaresinden:

## Kapalı Zarfla Münakasa İlânı

İdaremiz ihtiyacı için «138,000» yüz otuz sekiz bin kilo 15-40 m/m kutrunda kurşun boru kapalı zarfla münakasaya konulmuştur.

1 — Bu husus için tanzim edilen şartname İdaremiz Levazım Servisinden parasız olarak alınabilir. Ve nümuneleri ayni serviste görülebilir.

2 — Talibler şartnameye göre hazırlayacakları kapalı zarflarını ihale günü olan 27 mart 1940 çarşamba günü saat 15 e kadar Taksimdeki İdare merkezinde Müdürlüğe vermelidirler. Bu saatten sonra getirilecek zarflar kabul edilmeyecektir. (1938)

# Başvekâlet Umumî Murakabe Heyeti Reisliğinden:

## Mütercim aranıyor

İktısad ve muhasebe mezunları üzerinde bihakkın tercüme yapabilecek bir almanca mütercimi imtihanla alınacaktır. İmtihan neticesine göre 250 liraya kadar ücret verilecektir.

Ingilizce ve fransızca bilenler tercih olunur.

İmtihan 25 mart 940 pazartesi günü saat 15 tedir. İstekliler lâzım gelen vesikalarını imtihan gününden evvel Çankaya caddesinde Başvekâlet Umumî Murakabe Heyeti Reisliğine vermelidirler. «1166» (1932)


## Majik Saç Eksiri

Saçlarınızı dökülmekten, kepeklenmekten korumak için muhakkak Majik saç eksirini kullanınız. Derhal tesirini görürsünüz. Saçları büyütür, köklere yeni kayat verir. Bir tecrübeden sonra neticeye hayret edecek-siniz.


Ayaş sulh hukuk hâkimliğinden:

1 — Beypazarında Abbas oğlu ölü Abdullah terekesine aid olup ilâm hükümlerine tevfikan tasfiyesine karar verilen tereke emvalinden Ayaş kazasına tâbi (Uğur çayırı) namile maruf ve Tapunun (T.evvel 937 tarih ve 1 - ilâ 54) numaralarında kayıdlı 1098 metre murabbaı miktarında 29 parça çiftlik binaları samanlık, ahır ve arsa ile civarında (1975) hektar (8) dekar (565) metre murabbaından yirmi beş kıt'a tarlanın ölü Abdullaha aid nısıf hissesinin 19/4/940 cuma günü Ayaş sulh hukuk mahkemesi kalem odasında saat 14 ten 16 ya kadar birinci arttırması icra edilecektir.

2 — Muayyen gün ve saatte işbu çiftlik ve arazinin tamamına takdir edilmiş olan (87763) liraya nazaran muhammen nısıf hisse bedeli (43881) liranın yüzde 75 i nispetinde alıcı çıkmadığı takdirde arttırma 15 gün uzatılarak 6/5/940 pazartesi günü ayni saatlerde yapılacak olan ikinci arttırmada Ziraat Bankasının ipotekli alacağı olan (56543) lirayı geçmek şartile en fazla artıranın üzerine bırakılacaktır.

3 — Bu babdaki arttırma şartnamesi ilân tarihinden itibaren dairemizde herkesin görebilmesi için bulundurulacağından ilânda yazılı olmayan hususlar hakkında malûmat almak isteyenler her zaman dairemize müracaat edebilirler.

4 — İşbu gayrimenkul içindeki otlakiye 30/6/1940 tarihine kadar kiraya verilmiş olup başkaca bir hak iddiasında bulunanların ilân tarihinden itibaren 20 gün içinde evrakı müspitelerile birlikte memuriyetimize müracaatleri lâzımdır. Aksi halde hakları Tapu sicilli ile sabit almayan alacaklılarla diğer alâkadarlar satış bedeli paylaşmasından haric bırakılırlar.

5 — Gayrimenkul kendisine ihale olunan kimse derhal veya verilen mühlet içinde parayı vermezse ihale kararı fesholunarak kendisinden evvel en yüksek teklifte bulunan kimse arzetmiş olduğu bedelle ona, razı olmaz veya bulunmazsa on beş gün müddetle yeniden arttırmaya çıkarılıp en çok arttırana ihale edilir. İki ihale arasındaki fark ve geçen günler için yüzde 5 ten hesab olunacak faiz ve diğer zararlar ayrıca hükme hacet kalmaksızın alıcıdan tahsil olunur.

6 — Talib olanların yukarıda yazılı günlerde muhammen kıymetin yüzde yedi buçuğu nispetinde pey akçesi veya millî bir banka mektubile mahkememize müracaat etmeleri ilân olunur.


Mide, Barsak ve İç hastalıkları muayenehanesi

**Dr. Y. Hallacyan**

*Taksim (eski Talimhanede) Abdülhak Hâmid caddesi. Sabiha apart. No. 12, daire No. 4*


Beyoğlu birinci sulh hukuk hâkimliğinden:

Cafer Ustanın Galatada Voyvoda caddesinde General Han 19 No. Vehbi aleyhine açtığı davanın muhakemesi sonunda: Yüz liranın da yedi buçuk avukatlık ücretile tahsiline dair 28/2/940 tarihinde verilen kararın müddeaaleyhanın ikametgâhının meçhuliyeti hasebile ilânen tebliğine karar verilmiş olduğundan müddeti kanuniyesi zarfında itiraz veya temyiz etmesi hulâsai hüküm makamına kaim olmak üzere ilân olunur.


Paris ve Londrada olduğu gibi şehrimizin BAKER mağazalarında da kadın manto ve robları için yünlü fantezi kumaşların ve kostüm tayyörler için Tweed kumaşlarının en zengin çeşidleri ve umumiyetle kadın ve genc kızların elbiselerini alâkadar eden yünlüler teşhir edilmekte ve her yerden müsaid şartlar ve ucuz fiatlarla satılmaktadır.


Babaeski A. H. Mahkemesinden:

Babaeskinin Düğüncülü köyünden İsmail kızı Aliye İlgin tarafından ikametgâhı meçhul kocası bakkal Ali İlgin aleyhine açtığı boşanma davasının muhakeme günü olan 28/2/940 çarşamba günü mahkemeye gelmediğinden hakkında gıyab kararı sadır olarak muhakeme bilâmuamele 3/4/940 tarihine musadif çarşamba gününe talik edilmiş olduğundan müddeaaleyhin tarihi ilândan itibaren beş gün zarfında işbu gıyab kararına itirazla mahkemeye gelmediği takdirde muhakemeye kabul edilmiyeceği gibi muhakemenin de gıyabında rüyet edileceği tebliğ makamına kaim olmak üzere ilân olunur.


**Doktor ÇİPRUT**

Cildiye ve Zührevîye Mütehassısı

Beyoğlu Yerli Mallar Pazarı karşısında Posta sokağı köşesinde Meymenet apartımanı. Tel: 43353



*Sahib ve Başmuharriri:* ***Yunus Nadi***

*Umumî neşriyatı idare eden Yazı işleri müdürü:* ***Hikmet Münif Ülgen***

*Cumhuriyet Matbaası*


# Malatya Mensucat Fabrikası Mamulâtı

| | | | Metresi | Beher top metre |
|---|---|---|---|---|
| JAKARLI FISTANLIK | : Rus malları evsafında | : 68 cm genişlikte | 30 kuruş | 36 |
| GRİZET | : Amerika mamulâtı evsafında kalenderli | : 68 cm „ | 33 „ | 36 |
| SIRYA JAKARLI | : Italya mamulâtı „ | : 68 cm „ | 33 „ | 36 |
| BEYAZ ve PENKLI PATIST | : | 146 cm „ | 62 „ | 30 |
| IPEKLI FISTANLIK | : | 68 cm „ | 34 „ | 36 |

Bu fiatlarda ambalâj ve şimendifer istasyonuna kadar veya limana kadar masraf dahildir.

**SİPARIŞ BEDELLERİ PEŞİNDİR.**

**Sipariş yeri: Malatya Mensucat Fabrikası - Telgraf: Çeşid - Malatya -**

Sirya Jakarlı ve Grizetten 35, ipekli fistanlık ve fistanlıktan 40, patisten 30 top asgarî sipariş kabul edilir.

# Ankara Merkez Tapu Sicil Muhafızlığından:

| İhale tarihi | İhale bedeli Lira K. | Dosya No. | Satılan gayrimenkulün Cinsi | Mevkii | Satın alanan adı | Satış tarihindeki adresi |
|---|---|---|---|---|---|---|
| 16/8/341 | 225 | zir 2 | Ev | zir-Hoda | Osman Ağa | Bürücük kariyesinden |
| 14/2/926 | 155 | zir 121 | Ev | zir-Sinap | Şükrü | Zirde Takoşlu Süleyman oğlu |
| 8/3/926 | 60 | zir 147 | Ev | Haymana CD | Selim | Zirde Muhacir Emin oğlu |
| 8/3/926 | 300 | zir 150 | Ev | Sinap | Osman | Zirde Ahmed oğlu |
| 8/3/926 | 150 | zir 151 | Ev | Haymana CD | Osman | Zirde Muhacir Ahmed oğlu |
| 24/8/341 | 6 65 | zir 184 | Bağ | Deliklikaya | Mehmed | Zirde Beypazarlı |
| 8/3/926 | 306 | zir 149 | Ev | Haymana CD | Selim | Zirde Muhacir Emin oğlu |
| 8/3/926 | 75 | zir 148 | Ev | Haymana CD | Selim | Zirde Muhacir Emin oğlu |
| 1/8/341 | 400 | zir 1 | Çayhane | zir-Çarşı CD | Osman | Bürücük kariyesinden Hacı |
| 1/8/341 | 5 | zir 47 | Dutluk | Sinap Cad. | Nebahat | Zirde Filorinalı |
| 17/2/926 | 265 | zir 129 | Ev | Sinap Cad | Hasib | Zirde Davavekili |
| 4/4/926 | 760 | 341/700 | Bağ | Aşağı Ayvalı | Ali | Papani mahallesinde Mehmed oğlu kasab |
| 7/9/929 | 610 | 927/38 | Bağ | Aşağı Öveç | Hüsameddin | İstiklâl mahallesinde Terzioğullarından Ahmed |
| 3/9/341 | 1001 | 341/382 | Bağ | Güllükaya | Receb | Hakimiyeti Millî kâtibi |
| 20/9/341 | 260 | 341/327 | Ev. Bağ | Büyükesad | İbrahim | Emniyeti Umumiyede kâtib |
| 4/9/927 | 450 | 927/83 | Ev, Bağ | Aktepe | Şerafeddin | Emlâk Bankası memuru |
| 2/7/341 | 215 | 341/125 | Ev, Bağ | Aktepe | İzzet | Balaban mahallesinde Yabanabadlı Çadırcızade |
| 18/11/926 | 915 | 926/111 | Çayhane | zir-Davud Mhl. | Timür Ali | Ankaranın Osmaniye mahallesinde |
| 16/2/928 | 70 | 927/130 | Samanlık | Kuyubaşı | Mehmed | Zirde Dedeoğlu |
| 11/2/926 | 851 | 341/630 | Bağ | Aktepe | Ömer Baki ve Münir Nadir | Ziraat Bank memuru ve terzi |
| 16/1/926 | [illegible]0 | 926/145 | Ev | zir-Davud | Halil | Keneki mahallesinden Ekmekçi Seyidoğlu |
| 14/2/926 | [illegible]2 | zir 122 | Ev | Şabab Mhl. | Akif | Numan oğlu |
| 14/2/926 | 253 | zir 123 | Ev | Şabab Mhl. | Akif | Numan oğlu |

1 — Yukarıda evsafı yazılı gayrimenkulleri satın alan, sütunu mahsusunda yazılı gösterdikleri adreste aranılmasına rağmen bulunamayan şahısların Ankara Merkez Tapu Sicil Muhafızlığına müracaatle satın aldıkları gayrimenkulü 3524 No.lı kanunun 2 nci maddesi mucibince ilân tarihinden itibaren 3 ay zarfında Hazine lehine birinci dereced ve birinci sırada ipotek vaz'ı suretile namlarına tescil ettirmeleri. aksi takdirde mezkûr kanunun 2 nci maddesinin son fıkrası mucibince muamele yapılacağı.
2 — Bunlardan ölenler varsa vereselerinin veraset ilâmlarile birlikte adı geçen Tapu Sicil Muhafızlığına müracaatleri.
3 — Hukuk Usulü Muhakemeleri kanununun 141 ve müteakib maddelerine müsteniden şahsan tebliğ makamına kaim olmak üzere ilân olunur.

«1078» (1790)

# Dörtyol Belediye Reisliğinden :

1 — Santralı su ile müteharrik elektrik inşaat ve tesisatı kapalı zarf usulile eksiltmeye konulmuştur. İhale günü olan 29 şubat 940 perşembe günü talib çıkmadığından 2490 sayılı kanunun 40 ncı maddesi mucibince 29 şubat 940 tarihinden itibaren bir ay müddetle pazarlığa konulmuştur.

2 — Keşif bedeli 27961,70 liradır. İlk teminat 2097 liradır.
3 — Pazarlık müddetinin hitamı 1 nisan 940 pazartesi günü saat 16 dır.
4 — Pazarlık Dörtyol Belediye dairesinde Belediye Daimî Encümenince yapılacaktır.
5 — Taliblerin kanunda yazılı vesaikle birlikte Encümene müracaatleri.
6 — Keşifname, daire ve fennî şartname ve plânlar Belediye Muhasebeciliğinde görülebilir. Haricden mektubla taleb vukuunda şartname ve keşifname suretleri posta ücreti taleb edene aid olmak üzere gönderilmesi mümkündür. Keyfiyet ilân olunur. (1935)

# Devlet Limanları İşletme Umum Müdürlüğünden:

Balat atölyesinde biriken «1300» tane açılmış boş zift tenekesi pazarlıkla satılacaktır. İsteklilerin 14/3/940 tarihine raslıyan perşembe günü saat 10 da Galata Rıhtımındaki Umum Müdürlük binasında toplanacak olan Mubayaa Komisyonuna müracaat etmeleri. (1894)


Vatansever her Türk gencinin okuması icab eden kitab:

**Büyük Türkiye**

Yazan: ORHAN CONKER

Toptan satış yeri: Akba, Ankara Fiatı 150 kuruş. Sipariş bedeli peşin gönderilmelidir.


Düzce sulh hâkimliğinden:

Müteveffa müteahhid Vâhid Akpakın Düzce Mergiç Melen köprüsünde tespit edilen terekesinden 900 torba çimento bulunduğu mezkûr köprünün yanındaki depoda açık arttırma ile satışı 27 mart 940 çarşamba günü saat 14 te yapılacak ve mezkûr günde talib çıkmadığı ve yahut arttırma muhammen kıymeti olan 450 liranın yüzde yetmiş beşini bulmadığı takdirde 3 nisan 940 çarşamba günü saat 14 e bırakılacak olan ikinci arttırmada en çok arttıran üzerine ihalesi yapılacağından talib olanların tayin olunan günde mezkûr köprüde hazır bulunmaları ilân olunur.


**ANAPİYOJEN**

**Dr. İhsan Sami**

İstreptokok, istafilokok, pnömokok, koli, piyosiyaniklerin yaptığı çıban, yara, akıntı ve cild hastalıklarına karşı çok tesirli taze aşıdır.

**Kiralık Apartıman**

Cihangirde Yeniyuva sokak köşebaşı 27 numaralı apartımanın 3 numaralı dairesi devren kiralıktır. Beş oda, banyo, terkos, elektrik ve havagazi tesisatını havidir. Görmek isteyenlerin her gün, içindekilere müracaatleri.

**istanbul ve mülhakatı Motörlü Kara nakil vasıtaları cemiyetinden:**

**Şoför ve otomobil tamircilerine:**

Faal ve gayrifaal bilûmum esnafın ehliyetname ve nüfus hüviyet cüzdanlarile beraber hemen cemiyet merkezine müracaatleri ehemmiyetle ilân olunur.

**1 LİRA idrar tam tahlili**

Beyoğlunda Ağacamii karşısında yeni açılan Kimya Lâboratuarında halka kolaylık olmak üzere yalnız (PAZARTESİ) günleri BİR LİRA ücretle idrar tam tahlil yapılmaktadır.

**Dr. Suphi Şenses**

İdrar yolları hastalıkları mütehassısı

Beyoğlu Yıldız sinema karşısı tramvay durağı Lekler apartımanı. Fakirlere parasız. Tel: 43924


# Kayseri ve civarı Elektrik Türk A. Şirketinden

**Hissedaran heyeti umumiye toplantısı**

Şirketimizin heyeti umumiyesi 29 mart 1940 tarihine raslıyan cuma günü saat 14 te Kayseride Maarif hanında bulunan şirket merkez binasında alelâde olarak toplanacaktır.

Bu toplantıda hazır bulunacak hissedarların hâmil oldukları hisse senedatını veya hâmil oldukları senedlerin numaralarını ve kıymetlerini mübeyyin ve müspit vesaiki içtima gününden bir hafta evvel şirket veznesine makbuz mukabilinde tevdi etmeleri lâzımdır.

Esas mukavelename ve ticaret kanunu ahkâmına tevfikan hissedaranın yevmi mezkûrda bu toplantıda vekâleten veya asaleten hazır bulunmaları ve bilvekâle bulunacakların da usulüne muvafık vekâletnameyi hâmil bulunmaları lüzumu ilân olunur.

**Ruznamei müzakerat**

1 — Meclisi idare ve murakıblar raporlarının okunması.

2 — 1939 devrei hesabiyesine aid bilânço, kâr ve zarar hesablarının tetkik ve tasdikile meclisi idarenin ibrası.

3 — Nizamnamenin 34 üncü maddesi mucibince kidem itibarile çıkarılacak iki aza yerine yeniden aza intihabı ve meclisi idare hakkı huzurunun tespiti.

4 — Nizamnamenin 35 inci maddesi mucibince münhal meclisi idare azalığına meclisi idarece muvakkaten alınan zatın azalığının tasdiki ve selefinin müddeti hitam bulmuş olmakla mezkûr azalığa yeniden aza inthabı.

5 — Murakıb intihabı ve ücretlerinin tavini.


# Türkiye Cumhuriyeti ZİRAAT BANKASI

**Kuruluş tarihi : 1888**

**Sermayesi : 100,000,000 Türk lirası**

**Şube ve ajans adedi : 265**

**Ziraî ve ticarî her nevi banka muameleleri**

**Türkiye Cumhuriyeti Ziraat Bankası para biriktirenlere her yıl kur'a ile 28,800 lira ikramiye veriyor.**

Para biriktirirken zengin olabilirsiniz. Keşideler 1 eylûl, 1 birincikânun, 1 mart, 1 haziran tarihlerindedir.

İkramiyelerin listesi :

| | | | |
|---|---|---|---|
| 4 | tane | 1000 | lira |
| 4 | » | 500 | » |
| 4 | » | 250 | » |
| 40 | » | 100 | » |
| 100 | » | 50 | » |
| 120 | » | 40 | » |
| 160 | » | 20 | » |

Kur'aya ancak 50 lira biriktirmiş olanlar girebilir. Hesablarındaki paralar bir sene içinde 50 liradan aşağı düşmiyenler ikramiyelerini yüzde 20 fazlasile alırlar.

**TÜRKİYE CUMHURİYETİ ZİRAAT BANKASI**

# HASAN KUVVET ŞURUBU

Terkibinde IYOD, TANEN ve GLISERO FOSFAT vardır.

KANSIZLIĞA ve VEREME istidadı olanlara ve SİNİR hastalıklarına karşı kullanılır.

***Hasan Deposu Yeni Adresi: BAHÇEKAPI*** Beyoğlu tramvay durağı karşısında



# MARELLİ

*En iyi Dostum*

Radiomarelli

Rekabet kabul etmez bir fiatta satılmakta olan bu radyo aranılan her evsafı haizdir

- Parazitlere karşı hususi süzgeç
- 150 istasyon ismi yazılı büyük kadran
- Ferrokartlı orta tekerrür
- Havalı trimers kondansatörü
- Antifeding ve ton kontrol
- Müstakil gruplu şasi
- Harici santrajlı oparlör
- Oktal tipinde lambalar
- Çıkış kudreti 4 vat

Bir kerre dinleyiniz..... Kanaat hâsıl edeceksiniz

VERESİYE SATIŞ **SAHİBİNİN SESİ** 307 İSTİKLAL CAD. BEYOĞLU

*ve acentelerinde*


## Ankara Belediyesinden:

1 — Su işleri için alınacak olan «16.000» lira kıymeti muhammenli 100 ton sulfat dalomin 15 gün müddetle ve kapalı zarf usulile eksiltmeye konulmuştur.

2 — İhalesi 15/3/940 cuma günü saat 11 dedir.

3 — Muvakkat teminat 1200 liradır.

4 — Şartnamesini görmek isteyenlerin hergün Encümen kalemine ve isteklilerin de 15/3/940 cuma günü saat ona kadar teklif mektublarını Encümene vermeleri ilân olunur.

«887» (1498)

## İstanbul Mıntaka Liman Reisliğinden:

Riyasetimiz için Boğaz. Ada ve civarı malı 800 M3 beton ve temel taşı ve Sultan Çiftliği malı olmak üzere 150 M3 çakıl ve 80 M3 kum pazarlıkla alınacaktır. Tahmin bedeli 2952 lira 50 kuruş ve % 15 teminatı kat'iyesi 443 liradır.

İsteklilerin teminatı kat'iye makbuzlarile birlikte 18 mart 940 pazartesi günü saat 15 te Galata Rıhtım üzerinde İstanbul Mıntaka Liman Reisliğine ve şartnameyi görmek isteyenlerin de İdare şubesine müracaatleri ilân olunur. (1939)

## Darbhane ve Damga Matbaası Müdürlüğünden:

Taahhüdün ifa edilmemiş kısmı olan 3917 kilogram Sudan zamkı açık eksiltme ile satın alınacaktır.

Muvakkat teminat 215 lira 33 kuruştur.

Eksiltme 29/3/940 cuma günü saat 14 te Müdiriyette müteşekkil Komisyon tarafından yapılacaktır.

Şartnameyi almak ve zamk nümunesini görmek için her gün öğleden sonra Müdiriyet Muhasebesine müracaat edilir.

İsteklilerin muvakkat teminat ve 2490 sayılı kanunun 3 üncü maddesinde gösterilen vesaikle birlikte ayni gün ve saatte Müdiriyetteki Komisyonda bulunmaları. (1927)

## İstanbul Defterdarlığından:

| | Muhammen senelik Lira K. | Teminat Lira K. | Bedeli icar |
|---|---|---|---|
| İstanbul Erkek Lisesi bakkaliyesi | 798 | 180 | 3 |
| Zeyrek orta mektebi bakkaliyesi | 75 | 17 | 3 |
| Silâhtarağa Paşapare çayırı | 184 | 17 | 3 |
| Davudpaşa ile Kanalazisyon arasındaki 100 metre murababı arazi | 60 | 14 | 3 |

Yukarıda yazılı bakkaliyeler ile gayrimenkuller hizalarındaki muhammen bedeller üzerinden ayrı ayrı kiraya verilmek üzere açık arttırmaya konulup talibi çıkmadığından müzayedeleri on gün uzatılmıştır.

İkinci müzayede 25/3/940 pazartesi günü saat on dörtte Millî Emlâk Müdürlüğünde toplanacak Komisyonda yapılacaktır. Mekteb bakkallıkları icarına talib olanların sıhhat raporu ve hüsnühal varakası ibrazı mecburidir. Taliblerin yukarıda gösterilen muvakkat teminatla muayyen gün ve saatte Komisyona müracaatleri. (1930)

## HAVAGAZİ İÇİN
### Çelik boru satın alınacak
### Ankara Havagazi şirketi

Şebeke ihtiyacı için eb'ad ve mikdarı aşağıda yazılı, oksijen, kaynağına mahsus imali uzunluğu 10 - 14 metroluk normal manşonlu çelik havagazi borusu satın alacaktır.

| | | | | | |
|---|---|---|---|---|---|
| 4000 | metre | iç | kutru | 30 | milimetrelik |
| 4500 | » | » | » | 40 | » |
| 2000 | » | » | » | 50 | » |
| 8000 | » | » | » | 80 | » |
| 1500 | » | » | » | 100 | » |
| 2200 | » | » | » | 125 | » |
| 1300 | » | » | » | 150 | » |
| 1000 | » | » | » | 200 | » |

Madde 1— Borular haddeden geçirilerek eksiz olarak imal edilmiş olacaktır.

» 2— Boruların mukavemeti Kg/mm 65 - 55 ve inbisat haddi yüzde 14 olacaktır.

» 3— Borular dahilen ve harcien bitümlenmiş ve ayrıca dış sathına sıcak bitüm batırılarak empreniye edilmiş Jut sarılmış ve üzeri kireçlenmiş olacaktır.

» 4— Borular fabrikadan çıkarılmadan evvel 75 atmosferlik soğuk su tazyikından geçirilerek muayene edilmiş olacak ve tecrübe protokolu Şirkete tevdi edilecektir.

» 5— Teklifler en geç 25 mart pazartesi günü saat 15 e kadar Şirket Müdiriyetine tevdi edilmiş olacaktır.

» 6— Teklif edilecek fiat cif Haydarpaşa olacaktır.

» 7— Asgarî müddeti teslim tercih esbabındandır.

» 8— Ihale halinde ihale bedelinin yüzde 10 u kat'î teminat olarak Şirket veznesine yatırılacaktır.

» 9— Daha fazla malûmat almak arzu edenler Şirket Müdiriyetine müracaat edebilirler.


AĞIZ, BOĞAZ İLTİHABLARINDA, DİŞETİ KANAMALARINDA

**RIDA DIŞ SUYU**

NÜN ILIK OLARAK GARGARASI, BU İLTİHABLARIN ŞİFASINI TEMİN EDER


## Birecik Belediyesinden:

1 — Birecik kasabasının imar plânının yaptırılması kapalı zarf usulile eksiltmeye çıkarılmıştır.

A — İstekliler Nafıa Vekâletinden şehircilik ihtisas vesikası alacaklardır.

B — Belediyeler İmar Heyeti Fen Şefliğinden eksiltmeye girebilmeleri için iştirak vesikası almaları şarttır.

C — Eksiltmeye girebilmek için 2490 sayılı kanunun 16 - 17 nci maddelerine uygun olarak «412» lira «50» kuruş muvakkat teminat vereceklerdir.

2 — İmar plânı için lüzumlu şartname ve mukavelenameler Belediyemizle ve gene Belediyeler İmar Heyeti Fen Şefliğinden parasız olarak alınabilir.

3 — Bu işin muhammen bedeli «5500» liradır.

4 — Münakasa tarihi 2 mart 1940 tarihinden başlıyarak 30 gün müddetle olup ihalesi 2 nisan 1940 salı günü saat 14 te Birecik Belediye dairesinde teşekkül edecek olan Eksiltme Komisyonu huzurunda zarflar açılıp yapılacaktır.

5 — Teklif mektubları ayni gün saat 12 ye kadar makbuz mukabilinde ve Komisyona verilmiş olması şarttır. Posta ile vuku bulan teahhurattan dolayı hiç itiraz kabul edilmez.

6 — Bütün mukavele masraflarile diğer masraflar istekliye aid olacaktır. (1697)

## Eskişehir Elektrik Türk Anonim Şirketinden:

Eskişehir Elektrik Türk Anonim şirketi hissedarları 1940 yılı martının 29 uncu cuma günü saat 15 te Eskişehirde Sıcak sular civarındaki şirketin hususî dairesinde adiyen içtima ederek aşağıda yazılı maddeleri müzakere edecektir.

Şirketin nizamnamesinin 54 üncü maddesine tevfikan lâakal 50 hisse senedine malik olanların içtima gününden bir hafta evvel şirkete müracaat ederek birer duhuliye varakası almaları ve içtimada bulunmıyacakların gene nizamnamenin 59 uncu maddesine göre diğer hissedarlardan kimi tevkil edeceklerse bildirmeleri ilân olunur.

### Ruznamei müzakerat

1 — İdare meclisi ve murakıb raporlarının okunması.

2 — 1939 senesi bilânço ve hesablarının kabul ve tasdikile idare meclisinin ve murakıbın ibrası.

3 — 1939 senesi safi temettüünün tevzii.

## İstanbul Belediyesi ilânları

Haseki hastanesi için lüzumu olan tıbbî ecza kapalı zarf usulile eksiltmeye konulmuştur. Tahmin bedeli 6593 lira 69 kuruş ve ilk teminatı 494 lira 53 kuruştur. Şartname Zabıt ve Muamelât Müdürlüğü kaleminde görülecektir. İhale 28/3/940 perşembe günü saat 15 te Daimî Encümende yapılacaktır. Taliblerin ilk teminat makbuz veya mektubları ve 940 yılına aid Ticaret Odası vesikalarile 2490 numaralı kanuna göre hazırlayacakları teklif mektublarını ihale günü saat 14 e kadar Daimî Encümene vermeleri. (1957)

Bir çok fedakârlıklar ihtiyarile vücude getirilen İstanbul Şehir rehberi Vilâyet ve Belediye bütçesinden maaş ve ücret alan memur ve müstahdemlere 50, haricden 10 aded ve daha fazla alanlara (toptan) adedile 80 ve bunlardan başka perakende almak isteyenlere de 100 kuruş mukabilinde satılmaktadır.

İsteklilerin doğrudan doğruya Belediye Kıymetli Evrak Memurluğuna müracaatle bu bedeller üzerinden derhal mubayaada bulunabilecekleri ilân olunur. (1958)

## Devlet Limanları İşletme Umum Müdürlüğünden:

İşletme ihtiyacı için pazarlıkla bir kısım defter vesaire basılacaktır. İsteklilerin 14/3/940 tarihine raslıyan perşembe günü saat «15» te Galata Rıhtımındaki Umum Müdürlük binasında toplanacak olan Satınalma Komisyonuna müracaatleri. (1893)


İç ve dış BASUR MEMELERİNDE, basur memelerinin her türlü iltihablarında, CERAHATLENMİŞ FİSTÜLLERDE, kanayan basur memelerinin tedavisinde

**REKTA**

PATI ŞİFAYİ TEMİN EDER


## Gayrimenkul Satış İlânı
### İstanbul Emniyet Sandığı Direktörlüğünden:

Yakubun 20146 hesab numarasile Sandığımızdan aldığı (3300) liraya karşı birinci derecede ipotek edip vadesinde borcunu vermediğinden hakkında yapılan takib üzerine 3202 Na.lı kanunun 46 ncı maddesinin matufu 40 ncı maddesine göre satılması icab eden Beşiktaş Rumali yeni Türkali mahallesinin Sel sokağında eski 11 Mü. No.lı kârgir apartımanın tamamı, bir buçuk ay müddetle açık arttırmaya konmuştur. Satış Tapu sicil kaydına göre yapılmaktadır. Arttırmaya girmek isteyen (1252) lira pey akçesi verecektir. Millî bankalarımızdan birinin teminat mektubu da kabul olunur. Birikmiş bütün vergilerle Belediye resimleri ve vakıf icaresi ve taviz bedeli ve tellâliye rüsumu borçluya aiddir. Arttırma şartnamesi 20/3/940 tarihinden itibaren tetkik etmek isteyenlere Sandık Hukuk İşleri Servisinde açık bulundurulacaktır. Tapu sicil kaydı vesair lüzumlu izahat da şartnamede ve takib dosyasında vardır. Arttırmaya girmiş olanlar, bunları tetkik ederek satılığa çıkarılan gayrimenkul hakkında her şeyi öğrenmiş ad ve itibar olunur. Birinci arttırma 17/5/940 tarihine musadif cuma günü Cağaloğlunda kâin Sandığımızda saat 10 dan 12 ye kadar yapılacaktır. Muvakkat ihale yapılabilmesi için teklif edilecek bedelin tercihan alınması icab eden gayrimenkul mükellefiyetile Sandık alacağını tamamen geçmiş olması şarttır. Aksi takdirde son arttıranın taahhüdü baki kalmak şartile 1/6/940 tarihine musadif cumartesi günü ayni mahalde ve ayni saatte son arttırması yapılacaktır. Bu arttırmada gayrimenkul en çok arttıranın üstünde bırakılacaktır. Hakları tapu sicillerile sabit olmayan alâkadarlar ve irtifak hakkı sahiblerinin bu haklarını ve hususile faiz ve masarife dair iddialarını ilân tarihinden itibaren yirmi gün içinde evrakı müspitelerile beraber dairemize bildirmeleri lâzımdır. Bu suretle haklarını bildirmemiş olanlarla hakları tapu sicillerile sabit olmayanlar satış bedelinin paylaşmasından haric kalırlar. Daha fazla malûmat almak isteyenlerin 938/1571 dosya numarasile Sandığımız Hukuk İşleri Servisine müracaat etmeleri lüzumu ilân olunur.

### DİKKAT

Emniyet Sandığı, Sandıktan alınan gayrimenkulü ipotek göstermek isteyenlere muhamminlerimizin koymuş olduğu kıymetin % 40 nı tecavüz etmemek üzere ihale bedelinin yarısına kadar borc vermek suretile kolaylık göstermektedir. (1965)


**EKZAMİN**

Ekzemanın ilâcıdır.

Yara ve çıbanlarda kullanılır. Her eczanede kutusu 50 kuruştur.


## Sultanahmed Birinci Sulh Hukuk Mahkemesinden:

940/116

Davacı İnhisarlar İdaresi İstanbul Başmüdürlüğü tarafından müddeialeyh Şehremini Seyid Ömer mahallesinde Küçükhamam yanında 18/3 No.lı hanede Cevad Uncuoğlu aleyhine, avans olarak aldığı 10 lira ve Koruma Sandığından istikraz eylediği mebaliğden bakiye 15 lira ki cem'an 86 lira 33 kuruşun tahsili hakkındaki davadan dolayı, müddeialeyhe, ikametgâhının meçhuliyeti hasebile ilânen yapılan tebligata rağmen mahkemeye gelmediğinden gıyabında icra kılınan duruşmasında:

Zabıt varakası altındaki imza ile mübrez senedler altındaki imzanın tatbikına ve davacı tarafından medarı tatbik vesaik ve bordrolarla senedat ibraz kılınmış olmakla yevmi tatbik ve muhakemede hazır bulunmasından bahsile muameleli gıyab kararının 15 gün müddetle ilânen tebliğine karar verilmiş olduğundan tatbik günü olan 27/3/940 tarihine raslıyan çarşamba günü saat 16 da ve muhakemesinin icrası için tayin kılınan 29/3/940 tarihine raslıyan cuma günü saat 15 te mahkemede bulunması ve tebliğ tarihinden itibaren 5 gün içinde itiraz etmesi aksi takdirde gıyabında karar verileceği tebliğ makamına kaim olmak üzere ilân olunur. (1925)


KAYSERİLİ

**Apikoğlu**

SUCUĞUNU HER YERDE ARAYINIZ

Taklitlerden sakınınız


## Mardin Vilâyeti
### İdil Kazası Malmüdürlüğünden:

Mardinin İdil kazasında yeniden yapılacak Hükûmet konağının inşası kapalı zarf usulile eksiltmeye konulmuştur.

Eksiltme 4/4/940 perşembe günü saat 11 de İdil kazası Maliye Dairesinde toplanacak Komisyonda yapılacaktır.

Keşif bedeli (38208) lira (19) kuruş, muvakkat teminat (2865) lira (61) kuruştur.

İsteklilerin eksiltme şartnamesi. mukavelename ve hususî ve fennî şartname, keşif hulâsası, sıhhî tesisata aid umumî ve fennî şartname, keşif defteri, silsilei fiat cetvelini İdil Maliye dairesinde görebilirler.

İstekliler ihale gününden en az sekiz gün evvel istida ile Mardin Valiliğine müracaatle ehliyet vesikası almaları, malî vaziyetlerine ve bir defada en az on beş bin liralık bina işi yaptıklarına aid istenilen vesikaları ibraz etmeleri şarttır.

İsteklilerin kanunun tarifine göre hazırlanmış mektublarını numaralı makbuz mukabilinde eksiltme saatinden bir saat evveline kadar sözü geçen Komisyon Başkanlığına verilmesi ilân olunur. (1934)


**MAZON MEYVA TUZU**

Müferrih ve Midevidir

İNKIBAZ, HAZIMSIZLIK, MİDE BULANTI ve BOZUKLUĞUNDA, BARSAK TEMBELLİĞİNDE, MİDE EKŞİLİK ve YANMALARINDA

Emniyetle kullanılabilir. MİDE ve BARSAKLARI temizler, alıştırmaz ve yormaz. MAZON isim ve HOROS markasına dikkat

**NEZLE siz, GRİP siz, ÖKSÜRÜK süz bir kış *VALDA* Pastilleri sayesinde kabildir.**

HAKİKÎ PASTİL VALDA ismi üzerinde ısrar ediniz. Her eczanede bulunur. Yalnız toptan satış için MAZON ve BOTTON ecza deposu, Yeni Postane arkası No. 31.