Dünya muharrirlerinden tercümeler
Serisi : 19 - 20
ŞOLOHOF
UYANDIRILMIŞ TOPRAK
Çeviren : MUSTAFA NİHAT
İki cild Fi. 100 kuruştur.
Remzi Kitabevi

Cumhuriyet

Ondördüncü yıl sayı : 4999

İSTANBUL — CAĞALOĞLU
Telgraf ve mektub adresi: Cumhuriyet, İstanbul - Posta kutusu: İstanbul No 246
Telefon: Başmuharrir ve evi: 22366. Tahrir heyeti: 24298. İdare ve matbaa kısmı 24299 - 24290

Cuma 15 Nisan 1938

EV DOKTORU

(Yedigün) tarafından neşredilen ve yirmi formada tamamlanacak olan bu güzel eserin (14) üncü forması çıktı. Eksik sayılarınızı bayilerinizden tamamlayınız ve bu güzel eserden kendinizi mahrum etmeyiniz. Forması yalnız 10 kuruştur.

Balkan kongresi

Son celse dün Hatay meselesi üzerinde kuvvetli bir dostluk tezahürile nihayet buldu

Misafir delegeler ve Türk gazetecileri Yıldız Sarayından çıkarlarken

Balkan matbuat kongresinin dünkü son celsesinden bir intıba

Balkan Antantı matbuatının canlı ve manalı bir tezahürü

Balkan efkârı umumiyesinin resmî Antant devletlerile omuz öpüşen hatta ona tekaddüm etmeğe başlıyan canlı bir uyanıklık göstermesi zevkle temaşa olunacak çok güzel ve ulvî bir manzaradır.

Bir hafta devam eden çalışmalarını dün bitiren Balkan Antantı Matbuat Birliği konferansı baştan aşağı müttefik memleketlerin mütekabil sevgi ve saygılarını canlandırmağı kendisine samimî gaye edinmiş heyecanlı bir heyet halinde geçti. Malûmdur ki Balkan Antantının teşekkülüne saik olan esas gaye, dünyanın ötedenberi sulh için tehlikeli bilinmiş bu sahasında statüko esasına müstenid bir sulhu idame etmekten ibarettir. Balkanların sulhunu statüko ile takyid etmekte realist bir hareket tarzı vardır. Statükonun bozulması esasen sulhun sarsılmasına muadil bir hal olurdu da onun için.

Balkanlarda fikir yürümüş, hatta az zamanda çok ileri gitmiştir. Sulhun iyi ve güzel birşey olması fikri bu sahada nazari bir iş olmaktan çıkarak hakikî ve filî takdir seviyesine yükselmiştir. Balkanlı murahhas heyetlerini dolduran kıymetli arkadaşlarımız sulhun yalnız bir kombinezon olmasına kanmıyarak onun müttefik memleketler arasında hergün artacak sevgi ve saygı münasebetlerile hal ve mevkiin hâkimi bir realite olmasını istediklerini her vesile ile ve bütün kalblerile yüksek söylemişlerdir. Bu çok güzel manzaraya bugün dünyanın hiçbir tarafında tesadüf edilmez. Balkan Antantı memleketleri en yüksek medeniyet nümunesi olan bu anlayışlarile hakikaten bütün dünyanın gıpta edeceği bir terakki merhalesine son süratle ilerilemiş ve ilerilemekte bulunuyorlar.

Bütün bu candan kardeşlik hareketleri içinde bir tanesi bilhassa biz Balkan Matbuat Birliği millî Türk komitesi azasını ve alelûmum Türk gazetecilerini çok mütehassis etti. Hâdise efkârı umumiyemizin malûmu olduğu zaman hiç şüphesiz bütün memlekette memnuniyet ve şükran akislerile dalgalanacaktır. Olan şudur:

Yugoslav delegasyonu reisi sayın Yuvanoviç'in riyaseti altında bulunan siyasî komisyon mesleğe aid tetkik ve münakalarını bitirdikten sonra müttefik memleketlere mensub arkadaşlarımız Türk arkadaşlarından Türkiyeyi pek yakından işgal ettiğini bildikleri ve fakat bütün tafsilâtına vâkıf olmadıkları Hatay meselemizin hakikî mahiyetile şimdiye kadar geçirdiği safhalar ve şimdiki halde içinde bulunduğu vaziyet hakkında kendilerine etraflı malûmat verilmesini istemişlerdir. Türk azadan Ercümend Ekrem Talu arkadaşımız meseleyi komisyonda teşrih ederek Balkanlı meslektaşlarımızı tenvir

YUNUS NADİ

[Arkası Sa. 3 sütun 3 de]

Parlak netice

Mümessil heyetler memleketimizdeki ikamet günlerinden ve gördükleri misafirperverlikten memnun ayrıldılar

Dün Hatay üzerinde dostluk tezahürüne önayak olan M. Yuvanoviç, Başmuharririmizle bir görüşme esnasında

Ekonomik Konsey bugün dağılıyor

Bir haftadanberi şehrimizde toplantılar yapmakta olan Balkan Antantı devletleri Matbuat konferansı dün sabah saat 11 de Yıldız sarayında kapanış celsesini akdetmiştir.

Konferans reisi, Başmuharririmiz Yunus Nadi, kâtib Ercümend Ekrem Taluya konferansın 7 nisanda akdedilen açılış celsesinin zabıtnamesini okutmuştur. Bundan sonra, açılış celsesi gününde konferansın verdiği karar mucibince Balkan Antantı devlet ve hükûmetlerinin reislerine gönderilen tazim telgraflarına gelen cevablar okunmuştur. Yunan Kralı Majeste İkinci Yorgi, Cumhurreisimiz Atatürk, Romanya Kralı Majeste Karol, Yugoslavya Naibi Altes Prens Pol, Yunan Başvekili General Metaksas, Türkiye Cumhuriyeti Başvekili Celâl Bayar,

[Arkası Sa. 6 sütun 1 de]

Belçikada endişe

Umumî Harbde Almanyadan alınan iki vilâyetteki Nazi faaliyetinden dolayı Belçika hükûmeti tedbir almağa mecbur oldu

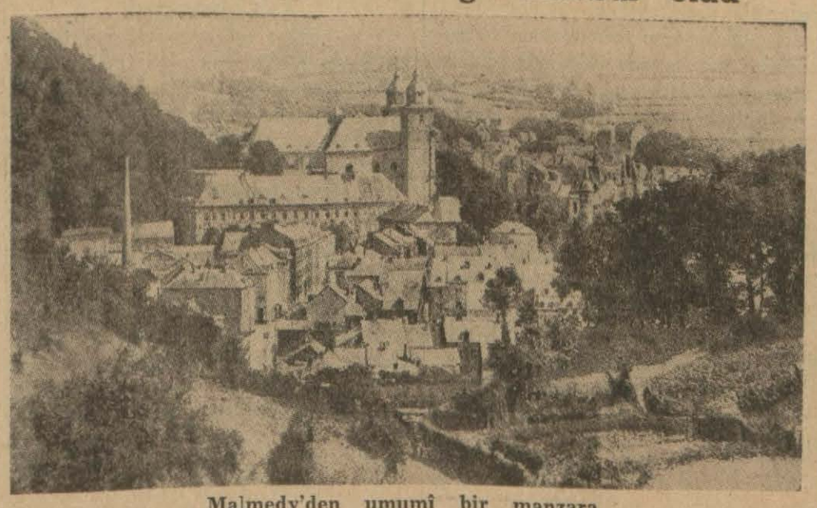

Malmedy'den umumî bir manzara

Brüksel 14 (Hususî) — Umumî Harbde Almanyadan alınarak Belçikaya ilhak edilen Öpen ve Malmedy vilâyetlerinde nazi faaliyetlerine karşı hükûmet tarafından tedbirler alınmıştır.

Bu vilâyetleri ziyaret eden Dahiliye Nazırı şerefine verilen ziyafete iştirak etmek istemiyen iki belediye reisi şiddetle cezalandırılmıştır.

Londra-Paris yakınlaşması

M. Daladye ve Bone gelecek hafta Londraya gidiyorlar

Fransız Nazırlarının ziyaretine büyük ehemmiyet veriliyor

Paris 14 (Hususî) — Başvekil M. Daladye, Hariciye Nazırı M. Jorj Bone ile beraber ayın 22 sinde Londraya gidecektir.

Salâhiyettar mehafilden alınan malûmata göre, İngiliz ve Fransız nazırları Renin Almanlar tarafından işgalinden sonra İngiliz ve Fransız erkânıharbiyeleri arasında yapılan konuşmalara daha şümullü bir şekil vereceklerdir. Ayni zamanda İngiliz - Fransız askerî teşriki mesaisi meselesi de bütün teferruatile tetkik ve müzakere edilecektir.

Daily Ekpres gazetesi bugünkü nüshasında bu mesele hakkında aşağıdaki tafsilâtı vermektedir:

[Arkası Sa. 7 sütun 3 te]

Fransız Maliye Nazırı M. Bone

Yeni Ziraat Vekili

Faik Kurdoğlu dün vazifesine başladı

Ankara 14 (Telefonla) — Yeni Ziraat Vekili Faik Kurdoğlu bu sabah vazifesine başladı. Faik Kurdoğlu öğle üstü Ziraat ve İktısad Vekâletleri konferans salonunda toplanan Vekâletler memurlarile kısa bir hasbıhalde bulundu. İktısad Vekâletindeki çalışma arkadaşlarına veda etti. Ziraat Vekâletindeki yeni mesai arkadaşlarile tanışmış oldu.

Bir kadirşinaslık

Üniversiteye Pro. Navil için bir plâka asıldı

Biyoloji Enstitüsüne asılan plâka

Üniversite Biyoloji Enstitüsünde Fen Fakültesi biyoloji profesörü iken geçen sene bugün vefat etmiş olan İsviçreli profesör Andre Navil için dün merasim yapılmış ve ders salonuna profesörün portresini gösteren bir plâka asılmıştır.

Andre Navil'in yerine getirtilen biyoloji profesörü Kozvik, İstanbul Üniversitesinin gösterdiği bu kadirşinaslığa teşekkürle mukabele etmiştir.

Bu münasebetle profesör Pittar'ın vermekte olduğu konferans serisinden beşincisi, dün, Biyoloji Enstitüsünde verilmiştir.

Hariciye Vekilimiz Kahireden ayrıldı

Kahire 14 — Anadolu Ajansının hususî muhabiri bildiriyor:

Hariciye Vekili Dr. Tevfik Rüştü Aras dün saat dörtte Veliahd Mehmed Alinin verdiği büyük garden partide bulunduktan sonra saat 6 da Romanya elçiliğinin kokteyl partisine gitmiştir.

Geceyi hususî olarak geçiren Hariciye Vekili, hususî vagonla bu sabah saat 9,30 da İskenderiyeye hareket eylemiştir.

İstasyona giden yol ve istasyonun içi «yaşasın Türkiye, yaşasın Atatürk» diye bağıran kesif bir halk kütlesile dolmuştu.

Garda saray mabeyncisi, Başvekilin mümessili, Hariciye Nazırı, Hariciye Nezareti erkânı ve diğer bir çok yüksek zevat tarafından selâmlanmıştır. Bir askerî kıt'a resmi selâmı ifa etmiş ve mızıka İstiklâl ve Mısır marşlarını çalmıştır.

İskenderiyede

İskenderiye 14 — Anadolu Ajansının hususî muhabiri bildiriyor:

Hariciye Vekili Dr. Tevfik Rüştü Aras buraya gelmiş ve istasyonda Vali, belediye reisi ve diğer mahallî hükûmet erkânile konsoloslar ve büyük bir halk kütlesi tarafından karşılanmıştır.

İskenderiye valisi Hariciye Vekilinin şerefine bir öğle ziyafeti vermiştir.

Hariciye Vekili öğleden sonra da Türkiye konsolosunun çayında bulunduktan sonra saat 16 da Beyruta gitmek üzere vapura binmiştir.

Cumartesi sabahı Beyruta varacak ve akşamleyin de oradan Ankaraya hareket eyliyecektir. (a.a.)

Pazarlığın men'i için

Hükûmet Meclise yeni bir lâyiha sevkediyor

Alışverişte pazarlık usulünün önüne geçmeği istihdaf eden bu proje Mecliste süratle görüşülecek

Hükûmetin, perakende ticarette memleketimizde yerleşmiş sakim bir âdet olan pazarlığı ortadan kaldırmak ve alış verişte aleniyeti temin etmek için hazırladığı mühim kanun proesinin süratle Büyük Millet Meclisine sevkedileceği anlaşılmaktadır.

Hükûmetin bu projeyi hazırlamasındaki mucib sebebler hakkındaki lâyihasında bu çok mühim iktısadî iş şöyle teşrih edilmektedir:

«Proje ile perakende alışverişte maktu fiat üzerine satışı mecburî kılmak, fiatlarda aleniyet temin eylemek ve bu suretle iktısaden ve ahlâkan mazarratında şüphe bulunmıyan pazarlık usulünü ortadan kaldırmak gayesi güdülmektedir.

Alışverişlerimizde, nadir istisnalarla, pazarlığın hâkim olduğu herkesçe malûm bir keyfiyettir. Filhakika gündelik hayatımızı gözden geçirirsek, alışverişlerimiz -

[Arkası Sa. 8 sütun 1 de]

Ispanyada son vaziyet

Barselon dün kısmen ışıktan mahrum kaldı

İngiltere hükûmeti bir emirname neşrederek Franko'nun ajanını devlet mümessili olarak tanıdığını bildirdi

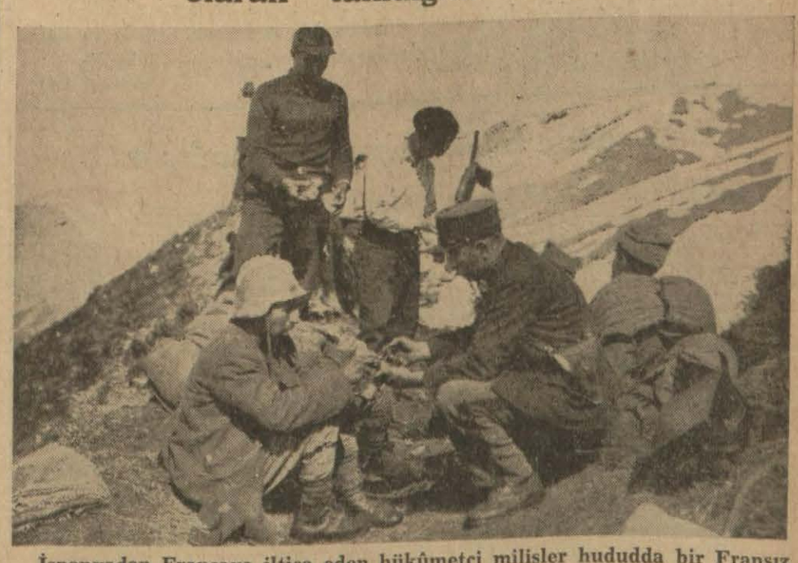

İspanyadan Fransaya iltica eden hükûmetçi milisler hududda bir Fransız jandarması tarafından tedavi ediliyor

İspanyadaki bloke paralarımız Devlet Bankasınca ödenecek

Perpinyan 14 — Resmen bildirildiğine göre, Aragon cephesinde cumhuriyetçiler Balaguer mıtakasında Vallsogona kasabasının sokaklarında cereyan eden şiddetli bir muharebeden sonra kasabanın yarısını zaptetmeğe muvaffak olmuşlardır. Cumhuriyet tayyareleri dün Morella mıntakasında şiddetli hücumlar yapmış ve Rio Sergre sahilindeki asi kıt'alarını mitralyöz ateşi altına almıştır.

[Arkası Sa. 7 sütun 4 te]

DEVRİLEN KAZAN

Tarihî roman: 64 Yazan: M. TURHAN TAN

Zorba bir kudretin aşka sunduğu vergi!

Seherin yatak odasını, incili yorganlar, ipek cibinlikler, altın leğen ibrikler, elmaslı terlikler süslüyordu

Herkes ona yer açıyor ve gene herkes onun etrafında yer alıyordu. Gelin de koca evi velveleye veren Hünkâr delisinin yanıbaşına gelişinden uğur kuruntuladı, tabiatin ağzına nakşettiği inci mısraları bir kere daha açığa vurdu:

— Buyur bacı, dedi, şöyle buyur. Seni evimde görmekten çok sevindim. Ayağında uğur vardır inşallah!

Şerife, deli deli bu güzel kadını süzdü, için için de sesindeki ahengi ölçtü. Dile gelebilecek herhangi bir çiçek bu kadar nefis bir sesle konuşamaz ve hiçbir bülbül bu sesteki bayıltgan ıtrı saçamazdı. Aşk delisi avare kadın - yüreği yana yana - Seherin bu cephedeki üstünlüğünü de kavradı ve onun hakkında beslediği gayza biraz daha derinlik vererek garib bir sesle sordu:

— Dün ne idin, bugün nesin, yarın ne olacaksın, öğrenmek ister misin?

Dün ne idin derken gözlerini siyah ışıklı bir çift ayna gibi açıyordu, sesinin büyülü ahenginden aldığı yardımla ve bir lâhzada Sehere karmakarışık bir mazi seyrettiriyordu. Orada, o mazide kocasına yalnız tenini verip kalbini uzun yıllar haram bir aşk için bakir saklıyan, sonra bu bikri kocasına misafir gelmiş bir delikanlının hayaline feda eden hoppa bir kadının kızlığı, gelinliği, evliliği, sevdalılığı perde perde uzanıyordu.

Bugün nesin?.. derken de Sehere - gene büyülü sesinin kudretile - iki erkeğe pay edilmiş bir kadın hayatındaki heyecanları, halecanları, korkuları ve tadları hatırlatmıştı. Gelin, bu üç kelime ile efsunlanmış gibiydi. Kocasına kalbile ihanet ettiği günden sonra geçirdiği karışık ve kirli ömrün bütün safhalarını bir saniye içinde hatırlıyarak iliğine kadar titriyordu.

Bu titreyişi gideren gene Şerifenin sözü, «yarın ne olacaksın» diye soruşu oldu. Seher, tantanalı bir ikbalin verdiği sersemlikle - düğün başlıyalıdanberi - nefsine karşı böyle bir sual tevcih etmemişti, kendisinin yarın ne olacağını düşünmemişti. Deli kadının bir yandan maziyi hatırlatırken öbür yandan da bu noktaya temas etmesi ruhundaki gaflet perdesini yırttı. Kısa bir lâhza düşünmeğe mecbur kaldığı maziden şuurunu ayırdı ve bu ayrılışla titremekten de kurtularak dalgın dalgın istikbali mülâhazaya giriştı.

İstikbal ona, kara ve uzun bir yoldan ibaret görünüyordu, bu yol düz müydü, iğri büğrü müydü?... Yanında yönünde uçurumlar, çukurlar, şurasında burasında dikenler, çalılar var mıydı?.. Görmüyordu, göremiyordu. Yalnız o yolun hemen her tarafında Nakilci ile Hüseynin - kara kaftanlara sarılı - varlıklarını seziyordu. Kendisi yürürken bazan Nakilcinin, bazan Hüseynin kucağına düşüyordu.

Güzel gelin, gözlerini yarı kapıyarak bu marazî temaşalara dalarken Şerife, yavaşça bir elini tuttu:

— Ben, dedi, padişahın on sekiz çocuğunun kız mı, oğlan mı olacağını keşfedip haber verdim. Bu çocuklardan çoğunun öleceklerini de evvelden bilip babalarına bildirdim. Tanrı aklımı aldı amma gözlerimi keskinleştirdi. Ne yediğimi bilmem, ne içtiğimi bilmem, nerede yattığımı bilmem. Lâkin başkalarının yüreklerini okurum, dileklerini sezerim, yarın ne olacaklarını da keşfederim. İstersen sına!

Seher, «istemem» diyecekti. Çünkü yüreğinde yatan sırların açığa vurulmasından korkuyordu. Fakat Hünkâr Delisinin göstereceği kerameti merak eden kadınların hep bir ağızdan: «Sınayın Allah aşkına sınayın» diye bağırmaları üzerine şüpheli bir duruma düşmemek düşüncesile muvafakat etmek zorunda kaldı. Yalnız ihtiyatı elden bırakmadı:

— Peki, bacı - dedi - gönlün hoş olsun. Benim de falıma bak. Amma öbür odada.

Seyircilerin homurdanmaları üzerine de şöyle bir kurtuluş yolu buldu:

— Falın uğuru gizliliğindedir, derler. Onun için Şerife bacı ile başbaşa kalmak lâzım. İçinizde fal açtırmak istiyen varsa benden sonra öbür odaya girsin, baktırsın. Bacı, hepimiz için zahmete katlanır.

Şerife ne müspet, ne menfi bir kelime söylemedi. Heyecanlı bir sessizlikle Seherin ardına düştü, yatak odasına girdi. Orada ertesi geceyi bekliyen muhteşem bir dekor vardı. Hind sevailerinden yapılma çift minderli yatak, incili yorganlar, ipek cibinlikler, sıra sıra aynalar, altın leğen ve ibrikler, elmaslı terlikler, bohça bohça gecelikler, zorba bir kudretin aşka sunduğu vergi serisi halinde geniş odayı süslüyordu.

Seher, som gümüşten yapılma kısa ve arkalıksız bir iskemleye oturdu, Deli şerifeye de ipek halı üzerinde yer gösterdi:

— Haydi, dedi, işe başla. Allah vere de bahtımı ters okumayasın!

Şerife İngiliz kadifesinden yapılma zarif kapı perdelerinin odaya tam bir mahremiyet temin edip etmediğini dikkatli bir bakışla tesbit ettikten sonra delilikten sıyrıldı:

— Seher, dedi, Gülhaneli Hüseyni hâlâ seviyor musun?

Güzel gelin birden afalladı, bön bön Şerifenin yüzüne baktı ve kekeledi:

— Hüseyin kim?

Şirretçe davranmayı sınamak istiyerek yerinden fırladı:

— Yoksa, dedi, sen falcılık taslayıp da saman altından su mu yürütmek istiyorsun. Eğer muhabbet tellâlı isen yanlış kapı çaldığını öğren. Burası Nakilci Mustafa Ağanın evidir. Ben de onun nişanlısıyım, yarın nikâhlısı olacağım. Deli isen deliliğini bil. Nakilci ağa adamın derisine saman doldurur.

Şerife, kötü kötü gülerek onu dinliyordu, sahteliği, yavaş sesle yapılmasından da anlaşılan, bu tehdid bombardımanı bitince Sehere gümüş iskemleyi gösterdi:

— Telâş etme, otur. Çeneni de boş yere yorma. Nakilci ağanın kim olduğunu, daha seni Üsküdarda omuzlatmadan önce bilenlerdenim. O da beni tanır, doğru sözlülüğümü de bilir. Şayed saç saça gelirsek ağa, benim değil, senin derini yüzer. Çünkü Gülhaneli Hüseyinle kendisini aldattığını duyunca deliye döne - cektir. Nasıl, işine gelir mi gürültü?..

Seher, kızara bozara oturdu ve hafakanlar içinde uzun uzun söylendi:

(Arkası var)

Erzincanda büyük bir park yapılıyor

Bir park yapılması düşünülen Erzincanda Buğday meydanı

Erzincan (Hususî) — Şehrimizin Buğday meydanında eski tarzda inşa edilmiş olan ve içinde sebze ve bağcıların alışveriş ettikleri yirmi dört dükkânın yıktırılmasına karar verilmiştir.

Belediye, esasen kendine aid bulunan bu binaların yerine modern bir sebze hali yapılacaktır. Bu münasebetle 938 bütçesine bir miktar tahsisat konulmuştur. 25 bin liraya çıkacağı tahmin edilen halin keşif projeleri mühendislikçe tetkik edilmektedir. Bundan başka, bundan birkaç sene evvel gene Buğday meydanının ortasında yaptırılmış olan zahire halinin yıktırılarak yerinin bir park haline ifrağı kararlaştırılmıştır.

Şehir ve Memleket Haberleri

Karısını öldüren Reşad mahkemede

Dünkü celsede yeniden iki şahid dinlendi

Bir müddet evvel Beyazıdda Çadırcılarda karısı Fatma Melâhati öldüren Reşadın muhakemesine dün Ağırcezada devam edilmiştir.

Dünkü celsede müdafaa şahidi olarak dinlenen Hayriye demiştir ki:

«— Vak'adan evvel bir akşam üstü Melâhatin annesi gelerek kızının on gündür evde olmadığını söylemiş ve nerede görebileceğini sormuştu. Tam bu sırada Melâhat gelerek bir müddet annesile konuştu ve yavaşça bana, ben başka bir erkekle oturuyorum, dedi ve bu erkeği kendisine Saniyenin tanıttığını söyledi. Birkaç gün sonra da Reşadın karısı Melâhati öldürdüğünü işittim.»

Şahid diğer Hayriye de şunları söylemiştir:

«— Melâhat ölümünden üç, dört gün evvel bana gelerek kocasını çekiştirdi ve ölse de kurtulsam, dedi. Ben de bu adamdan iki kızın var, bu çocuklara kim bakar, cevabını verdim.. O zaman Melâhat, çocuklara yeni tanıştığım adam bakar, dedi ve esasen bir hafta - danberi bu adamla beraber oturduğunu söyliyerek yeni evinin anahtarını cebinden çıkararak gösterdi.»

Bunu müteakib muhakeme, gelmiyen diğer müdafaa şahidlerinin celbi için başka bir güne talik edilmiştir.

CEMİYETLERDE

Şoförlerin intihabatı tasdik edildi

Ticaret Odası idare heyeti Şoförler cemiyetinin yeni idare heyeti intihabını tasdik etmiştir. Şimdi idare heyeti yeni reisi seçecektir.

Hamallar cemiyeti, Yükçüler cemiyeti oldu

İstanbul Hamallar cemiyetinin ismi (İstanbul Yükçüler cemiyeti) ne çevrilmiştir. Cemiyette sırf menedilmiyen şekilde ve mesafelerde sırtla ve muayyen evsafta arabalarla yük taşıyanlar bulunabilecektir.

DENİZ İŞLERİ

Deniz seyrüseferinde sürat temin edilecek

Denizbank, Büyük Önderin Marmara mıntakasını bir turizm mıntakası haline getirmek yolunda verdikleri büyük direktife uyarak önümüzdeki yaz mevsiminde Marmarada seri ve ucuz gündüz seferleri tertibine karar vermiştir. Mudanya ile İstanbul, Yalova ile İstanbul arasında ve körfez hattında yapılacak bu seferlerle sabah şehrimizden kalkan bir yolcu, akşam dönebilecektir.

Denizbank, yolcuların tek biletle seyahatleri için Bursa hattında Devlet Demiryollarile ve Yalova hattında da otobüslerle anlaşacaktır.

GÜMRÜKLERDE

Bazı memleketler için tenzilâtlı tarife müddeti bitti

Eski Türk - Alman ticaret anlaşmasına uyularak bizimle ticaret anlaşması olan memleketlerin bir kısım eşyasına dokuz aydanberi tatbik olunan tenzilâtlı gümrük tarifesi dün akşam nihayete ermiştir.

Dün, son gün olması münasebetile İthalât gümrüklerinde büyük bir faaliyet hüküm sürmekte idi. Son günlerdeki bu faaliyetten, tenzilâtlı tarifeden istifade edebilen maddelerden büyük stoklar vücude getirildiği anlaşılmaktadır.

Dün bir otobüs yandı

Dün akşam saat 18 raddelerinde Salkımsöğüdde Erdoğan mahallesinde Bakırköy - Sirkeci hattında işliyen Salon otobüslerinden 3335 numaralı araba tutusarak kısmen yanmıştır.

Ayni sokak içinde bulunan garajın önünde temizlenilmekte olan otobüs makine kısmında yakılan bir kâğıddan çıkan kıvılcımlarla tutuşan benzinle ateş almış ve şoför ve muavini mevkiile ahşab kısmı kısmen yandıktan sonra İtfaive marifetile söndürülmüştür.

Erdoğan sokağı birdenbire müthiş bir panik hayatile karışmış ve gürültü patırdı geç vakte kadar devam etmiştir.

Zorla çocuğunu düşürten koca

Dün, bir iskati cenin vak'ası meydana çıkarılmıştır. Kumkapı sakinlerinden Mehmed kızı 23 yaşlarında Mukaddes beş buçuk aylık hâmile iken 22 şubatta kocası Dilâver tarafından dövülmüştür.

Mukaddes, bu vak'adan 16 gün sonra çocuğu vakitsiz ve sağ olarak düşürmüş, çocuk bir müddet sonra ölmüştür.

Ölü çocuk, Mukaddesin kocası tarafından ve resmî muamelesi yapılmadan deniz kenarına gömülmüştür.

Dün, bu çocuk gömüldüğü yerden çıkarılarak Morga nakledilmiş, suçlu ebeveyinle bu işi zabıtaya ihbar etmiyen ebe Emine hakkında takibata başlanmıştır.

Otel ihtiyacı ve otellerde temizlik

Dahiliye Vekâleti, vilâyetlere mühim bir emir gönderdi

Dahiliye Vekâleti bütün vilâyetlere şu emri göndermiştir:

«Memleketimizin; bellibaşlı birkaç büyük şehrinden başka hemen hiçbir yerinde yalnız yabancı seyyahların değil, işleri için seyahat eden vatandaşlarımızın bile konuklıyabilecekleri temiz otel ve - ya misafirhanelerin bulunmadığı bir hakikattir. Oteller asgarî konfora alışmış olan misafirleri tatmin edebilecek vaziyette değildir.

Bu hal seyahat arzu ve imkânlarını azaltmakta ve binnetice şehir ve kasaba - larımızın iktısadî menfaatlerini haleldar etmektedir. Prensip itibarile her tarafta bütün sıhhî şartları ve modern konforu cami oteller vücude getirilmesi ve bu gibi tesislere plâj, banyo, eğlence, yaz tatili geçirilen veya tarihî ve turistik ehemmiyeti olan yerlerden başlanması lâzımdır. Derhal ve acele olarak tatbikı lâzım gelen en pratik ve masrafsız şekil, aşağıda gösterilmiştir:

1 — İstasyonlarda, iskelelerde ve belediye teşkilâtı olan her yerde misafirhane ve otellerin bütün odalarının badanalı boyalı haşerattan ari temiz hale getirilmesi, bu odalardaki karyolaların belediyeler tarafından hazırlattırılarak yatak, pamuk, yorgan, çarşaf ve örtülerinin yıkanmış, ütülenmiş halde üçer takım olarak bulundurulması ve bu suretle gelecek misafirlere temiz bir oda ve temiz bir yatakta yatmak imkânlarının temin edilmesi muvafık olur.

2 — Hanlarda, otellerde ve umuma aid yerlerde mevcud halâlar hemen umumiyetle pis kokulu, manzarası çirkin yerlerdir.

Bunların derhal ıslahı, temizlenmesi, badanalanması, akar su temini, tazyikli su tesisatı mevcud olmıyan yerlerde çinkodan yüksekte su deposu yaptırılmak suretile sıhhî şartları cami temiz hale getirilmesi basit bir himmete mütevakkıftır.

3 — Otel lokanta ve kazino gibi umumun yatıp kalkmasına, yiyip içmesine ve eğlenmesine mahsus yerlerin en münasib mahallerinde istikrah duyulmadan yıkanılacak bir el yüz yıkama yerinin temin edilmesi bir zarurettir.

4 — İnsanlığın en basit icablarından biri olan ve umumî sıhhatin temelini teşkil eden temizlikte alâkadarların çok hassas bulunması lâzımdır.

5 — Ayrı bir ihtisas ve bilgiye ve paraya lüzum göstermiyen yukarıdaki hususların en kısa bir zamanda yapılarak bildirilmesini ve bu işlerin idare âmirlerile belediye reislerinin temsil ettikleri şehir ve kasabalar halkının seviyelerinin de miyarı olacağının gözönünde tutulmasını rica ederim.»

Belediye koperatifi

Yeni ihtiyaçları için istikraz yapıyor

Belediye memurları kooperatifi son senelerde memleketimizde teşkil edilen kooperatiflerin en iyi işliyenlerinden biridir.

Kooperatif müdürü Baha Ziraat Bankasından 100,000 liralık bir istikraz akdederek şehrimize dönmüştür. Bu para ile memurlara senelik kredi temin edilecektir.

Belediye memurları kooperatifi, ortaklarının mekûlât, melbusat ve saire ihtiyaclarını ucuz fiatlarla temin ettiği gibi birer maaş nisbetinde de avans vermektedir.

Belediye kooperatifinin bugün iki binden fazla azası vardır. Buraya İstanbuldaki diğer dairelerde hizmet gören memurlar da aza kaydolunabilmektedirler. Kooperatif bu sene memurlarına istihlâk üzerinden yüzde yedi nisbetinde bir kârı risturn suretile iade etmiştir. Memurlara muhtelif altı şekilde istikraz yapılmaktadır. Kooperatif vasıtasile satın alınıp memurlara tevzi edilen eşyanın piyasa fiatının toptan satılan kısmından da ekseriya ucuz olduğu görülmektedir. Bu sene için verilen odun ve kömür piyasa fiatından çeki başına birer lira daha ucuzdur.

Memleketimizde teşkil edilen birçok istihlâk kooperatifleri yürümekte müşkülâtla karşılaştıkları halde İstanbul Belediye kooperatifi bunda muvaffak olmuştur.

VİLÂYETTE

Mesai saatleri değişiyor

Devairde yaz mesai saati bu ay başında başlıyacaktır. Sabahları sekiz buçukta vazifeye başlanacak, bir saatlik öğle tatilinden sonra akşam beş buçukta çalışmıya nihayet verilecektir.

Yeşilhilâlin senelik kongresi

Dr. Fahreddin Kerimin verdiği izahat

Yeşilhilâl cemiyeti merkez heyetinin mayısın ilk haftasında yapacağı toplantıya ehemmiyet verilmektedir.

Bu toplantıda, bilhassa yüksek derecedeki alkollü içkilerin kaldırılması lehinde temennilerde bulunacak ve hiç olmazsa bu nevi içkilerin fiatlarının artırılması istenecektir. Bundan başka umumî nakil vasıtalarını idare eden kimselerin, vazife haricinde de içki kullanmalarının menedilmesi için teşebbüsler yapılacaktır.

Yeşilhilâl cemiyeti umumî kâtibi Dr. Fahreddin Kerim, bir muharririmize bu mevzu etrafında demiştir ki:

«— Norveçte, nakil vasıtası kullanan her hangi bir adamın, vazifesi başında bulunmadığı zamanlarda da içki içmesi yasaktır. Muayene neticesinde kanında binde elli santigram alkol bulunan şoförleri, gayet ağır surette cezalandırırlar. Varşovada toplanan beynelmilel içki aleyhtarları kongresinde bu cezanın bütün medenî memleketlerde tatbikı taleb edilmiştir. Mayısın ilk haftasında yapacağımız toplantıda, işçilerin, kesif bulundukları mıntakalarda, meyhanelerin açık kalma müddetinin asgariye indirilmesi de teklif edilecektir. Bu sayede işçiler, serbest kalabildikleri zamanlar zarfında paralarını meyhanelerde yemek fırsatı bulamıyacaklardır.

MÜTEFERRİK

Hakimiyeti milliye bayramı

23 nisan Hakimiyeti milliye bayramı dolayısile gelecek cuma günü öğleden sonra daireler tatil olacak ve cumartesi günü de daireler ve mektebler kapalı bulunacaktır.

Eski Adliye enkazı kalkıyor

Eski Adliye binası enkazının hedmi için Adliye Vekâletince İstanbul Adliyesine 18,000 liralık bir tahsisat gönderilmiştir.

Yeniköy Nahiyesinde faaliyet

Yeniköy nahiyesi dahilinde mühim faaliyetler göze çarpmaktadır. Yeni tayin edilen Nahiye müdürünün gayreti neticesi olarak metrûk Tarabya parkı Belediye tarafından etrafı duvarla çevrilerek yeniden tarh ve tanzim edilmiş ve halkın istirahatine tahsis olunmuştur.

Bundan maada İstinye civarındaki Çirozluk denilen yer, mükemmel bir bahçe haline konulmuştur.

Ayas kasrı, Süvari Binicilik mektebine verildikten sonra Ayazağa yolu mürur ve ubura kapatılmıştı. Nahiye müdürlüğü Ayazağa yolunu Maslak şosesine vasledecek ve yolu 600 metre daha kısaltacak yeni bir yol temin etmiştir.

ADLİYEDE

Bir kurşun hırsızı

Sabıkalı kurşun hırsızlarından Rizeli Mustafa, Cerrahpaşa medresesinden 2,5 kiloluk bir kurşun çalarken cürüm üzerinde yakalanmış ve dün üçüncü sulh cezada yapılan muhakeme neticesinde suçu sabit görülerek üç ay on beş gün hapse mahkûm olmuştur.

Bir sabıkalı yeniden mahkûm oldu

Ragıb isminde bir sabıkalı evvelki gece saat 11,30 da Liman idaresine aid maçunanın içine girerek amelelerin altı kat elbisesile yedi liralarını çalmış, fakat dışarı çıktığı zaman kendisinden şüphelenen polisler tarafından yakalanmıştır. Asliye üçüncü cezada altı ay hapse mahkûm edilmiştir.

10 sene sonra yakalanan katil

1928 senesinde Bursada bir cinayet işliyerek jandarmaların elinden kaçmağa muvaffak olan katil Mehmed, on sene sonra dün, yakalanarak Adliyeye teslim edilmiştir.

SAĞLIK İŞLERİ

Tıb kongresi

Önümüzdeki teşrinievvel ayı içinde Ankarada toplanacak olan tıb kongresi için simdiden hazırlıklar yapılmaktadır. Kongrenin başlıca mevzuu, ırk hıfzıssıhhası ve grip ihtilâtlarıdır.

Arzu edenler, kongreye hususî mahiyette, ayrıca tebligatta bulunabilecekleridir.

Valinin teşekkürü

Dayım merhum Necatinin vefatı münasebetile gerek cenaze merasimine iştirak etmek zahmetinde bulunan, gerek telgraf, mektub ve telefonla beni ve ailemiz efradını teselli etmek lûtfunu esirgemiyen muhterem zevata alenî teşekkürlerimin muhterem gazeteniz vasıtasile iblâğını rica ederim.

İstanbul Valisi ve Belediye reisi
M. ÜSTÜNDAĞ

Çocukları kurtarmak için senede bir lira vererek Ç. E. kurumuna yardım ediniz.

Siyasî icmal

Üç büyük siyasî hâdise

Üç muazzam siyasî hâdise bir günde meydana geldi. Birinci mühim hâdise: İngiltere ile İtalya Roma müzakerelerinde anlaştılar. Bu anlaşmaya aleyhdar bulunan Eden İngiliz Hariciye Nezaretinden çekildikten sonra iki ay içinde, İngiliz ve İtalyan Başvekilleri ve Hariciye Nazırı anlaşmak yolunu buldular. Anlaşmanın esası, Akdeniz, İngiliz İmparatorluğunun kısa muvasala yolu olması itibarile İngiltere için zarurî ve İtalyanın öz varlığı bu denizde bulunduğundan bu devlet için de hayatî ehemmiyeti haiz olduğunu iki tarafın da kabul ve silâhlı ve silâhsız elde ettikleii kazancları karşılıklı olarak tasdik etmeleridir.

Sovyet matbuatı, bu esası tenkid etmekte ve Akdenizde iki büyük devletin menfaatleri arasında gözetilen fark, bu denizde İtalyanın İngiltereye müsavi ve hatta faik kuvvet bulundurmasını müstelzim olacağını kaydetmektedirler. Bu gazeteler, Eden'in politikası takib edilmemesinden dolayı, bir gün İngilterenin etekleri tutuşup pişman olacağını da ilâve eylemektedirler.

Lâkin Fransa matbuatı bu anlaşmadan memnun olup Fransaya dahi İtalya ile anlaşmağa yol açtığını yazmaktadırlar. Bu netice İtalya ile anlaşmağa aleyhdar bulunan Fransadaki marksistlerin cesaretini kırmıştır.

İkinci mühim hâdise: Fransada yeni kabinenin sollar ittifakı halk cephesinin sağ cenahı radikal sosyalistlerle merkez partilerine dayanarak teşekkül etmesidir. İki senedenberi hükûmeti inhisarı altında tutan halk cephesi, ilk defa, sağ cenahı merkeze kaymasından dolayı inhilâle uğramıştır. Yeni Başvekil merkez partilerine dayanarak parlâmentoda kâfi derecede ekseriyet temin etmiştir. Bu vaziyet karşısında, halk cephesinin diğer iki büyük azası sosyalistlerle komünistler hükûmet üzerinde âmir ve mücbir olmak kudretini kaybetmişlerdir.

Bunun için ya cephenin temelinden ve kökünden dağıldığını ilân etmemek üzere yeni kabineye rey vermek yahud büsbütün muhalefete geçmek şıklarından birini tercih etmek icab etmiştir. Sosyalist mebusların grupu bir karar vermek üzere yaptığı toplantıda, 25 aza muhalefete geçmeğe taraftar olmuş, lâkin ekseriyeti teşkil eden 45 aza yeni kabine lehine rey vermeğe lüzum görmüştür. Komünistler dahi sosyalistlerin yolundan ayrılmak istememişlerdir.

Bu suretle Daladye kabinesi kendisine iştirak eden ve ekseriyeti nasıl olsa da temin eden partilerden başka bütün solların da itimad reyini almıştır. Kabinenin bütçenin açığını ve fevkalâde müdafaa masraflarını kapatmak üzere lüzum göreceği tedbirleri parlâmentonun rey ve muvafakatini almaksızın kararnamelerle ilân ve tatbik için, istediği geniş salâhiyet dahi, gene kahir bir ekseriyetle kabul edilmiştir. Bu tedbirler, ancak senenin sonuna kadar parlâmento tarafından tasdik edilecektir.

O zamana kadar Daladye bir diktatör gibi hareket edecektir ve bu diktatörlüğünü harici meseleler karşısında Fransanın emniyet ve selâmeti tehlikede kaldığı davasına dayamıştır. Müfrit sol partiler ve amele sendikaları bu dava karşısında geriliediler. Silâh ve tayyare fabrikalarını zapt ve işgal ederek grev yapan yüz bine yakın amele, gayet cüz'î yani saatine yetmiş santim bir zamla haftada kırk beş saat çalışmağa ve fabrikaları tahliye etmeğe mecbur olmuşlardır.

Üçüncü mühim hâdise: Fransızları, hiç olmazsa şimdilik, Majino müstahkem hattını yaptıran ve orduyu marksistlerin nüfuz ve tesirinden daima uzak bulunduran Fransanın bugünkü en kuvvetli şahsiyeti Daladye'nin bayrağı altında ittihad ettiren başlıca âmil, yukarıda söylediğimiz büyük siyasî hâdiseden üçüncüsü de Avusturya ile Almanyanın birleştiğini, büyük Almanyanın tekrar meydana geldiğini ve Alman birliğinin önüne geçilemiyeceğini bütün dünyaya anlatan reyiâmın neticesidir. Tunaya inen Alman filotillâsı başkumandanı şimdiden Peşteye giderek Macar filotillâsı kumandanını ziyaret etmiştir. Ayni zamanda meydana gelen üç büyük hâdise birbirine bağlı bulunduğundan Avrupa politikası üzerinde uzun müddet tesirini gösteiecektir.

Muharrem Feyzi TOGAY

Yabancı diller imtihanı

İstanbul Üniversitesi yabancı diller mektebi imtihanları için hazırlığa başlanmıştır. İmtihan programları nisanın 25 inde ilân edilecektir.

Cumhuriyet

Nüshası 5 kuruştur

Abone şeraiti	Türkiye için	Haric için
Senelik	1400 Kr.	2700 Kr.
Altı aylık	750 »	1450 »
Üç aylık	400 »	800 »
Bir aylık	150 »	Yoktur

SON HABERLER

Roma müzakereleri nihayet buldu

Dün Duçe İngiliz sefirini kabul etti, metin yarına hazırlanarak imzalanacak

Roma 14 (Hususî) — M. Mussolini bugün İngiliz büyük elçisi Lord Pört'ü kabul etmiştir. Mülâkatta, Hariciye Nazırı Kont Ciano da hazır bulunmuştur.

Bu hususta neşredilen resmî tebliğ şunları bildiriyor:

«M. Mussolini bugün İngiliz büyük elçisi Lord Pört'ü kabul etmiştir. Hariciye Nazırı Kont Ciano'nun da hazır bulunduğu mülâkat esnasında İngiltere ile İtalya arasında husule gelen anlaşma metni okunmuştur. Anlaşma, cumartesi günü saat 13 te Kigi sarayında imzalanacaktır.»

Londra 14 (Hususî) — Başvekil M. Çemberlayn Avam kamarasının bugünkü celsesinde muhaliflerin bir sualine cevaben demiştir ki:

«— İngiliz - İtalyan konuşmaları tam anlaşma ile neticelenmiştir. Anlaşmanın cumartesi günü imzalanacağını ümid ediyorum.»

İtilâf şeraiti

Londra 14 — İtalyan - İngiliz müzakerelerinin süratle intac edilmesinin sebebi, M. Mussolini'nin geçen hafta M. Çemberlâyn'a göndermiş bulunduğu şahsî bir mesaj olduğu beyan edilmektedir.

Başveki ile yakın bir temasta olan mehafilde Düçe'nin bu mesajında İspanyada bulunan gönüllüleri mümkün mertebe kısa bir zaman zarfında geri almak azminde bulunduğunu bildirmiş olduğu beyan olunmaktadır.

İngiliz - İtalyan itilâfının şartları hakkında aşağıdaki tafsilât verilmektedir:

1 — İtalya tarafından İspanya topraklarında gözü olmadığına dair verilen teminat,

2 — Gene İtalya tarafından Bingazide, İngiliz - Mısır Sudanı yakınında Tana gölü civarında gayriaskerî bir mıntaka ihdasına müteallik verilen teminat.

Metinler karşılaştırıldı

Roma 14 — Kont Ciano ile Pört, İngiliz ve İtalyan mütehassısları hazır olduğu halde görüşmeler ve imzası kuvvei karibeye gelmiş olan itilâfın İngiliz ve İtalyan metinlerini karşılaştırmışlardır.

İngiliz Harbiye Nazırının Roma seyahati

Londra 14 — Harbiye Nazırı Hore Belisha, tayyare ile Maltaya hareket etmiştir.

Londra 14 — Hore Belisha'nın Roma ziyaretinin siyasî bir manası olup olmadığı hakkında Avam Kamarasında sorulan bir suale cevaben Çemberlayn bu seyahatin hiçbir siyasî manası olmadığı cevabını vermiştir.

Fransa ile İtalya arasında anlaşma

Paris 14 (Hususî) — Siyasî mehafilde temin edildiğine göre, yakında İtalya ile Fransa arasında bir anlaşma akdedilecektir. Romadaki Fransız maslahatgüzarı M. Jul Blondel, İtalya Hariciye Nazırı Kont Ciano ile bu hususta temaslara başlamıştır.

Amerika, harbi istemez, fakat...

Berlin sefiri dün manidar beyanatta bulundu

Berlin 14 — Amerika sefiri M. Hüg Vilson, Aemrika ticaret odasında yapılan bir kabul esnasında Amerikanın haricî siyasetini tetkik etmiş ve ezcümle şöyle demiştir:

«— Bazı Amerikalılar, Amerikanın hiçbir halde harbe girmiyeceği kanaatindedirler. Bazıları da bizim büyük bir ihtilâfa iştirakimizin içtinabı gayrikabil olduğu mütaleasındadırlar.

Şahsan her iki tarafın da tamamile haklı olmadığı kanaatindeyim. Bazı şeyler vardır ki bunlar için Amerikanın harbe girmesi mümkündür. Gene zannediyorum ki Amerikayı ihtilâf haricinde tutmak da kabildir. Milletimiz, sulhu arzu etmektedir ve bizim ticaret muahedelerine ve beynelmilel mesai birliğinin diğer şekillerine müteallik olan siyasetimizin programı, sulh siyesetini müteessir kılmağa matuftur. Haricî ticareti inkişafa mazhar etmek refahı artırmanın en mükemmel çaresidir.»

Hatib, netice olarak, ticaret muahedelerine en ziyade mazharı müsaade millet maddesini zamân altına alan bir madde derceden Amerikan ticaret siyasetinin bir sulh siyaseti olduğunu beyan etmiştir.

Rusya ile Mançuko arasında gerginlik

Şanghay 14 — Sovyet konsoloshanesi, buradaki seyahat acentalarına Siberya için şimdilik vize vermiyeceğini bildirmiştir. Bu haber, Sovyet Rusya ile Mançuko arasında muharebe çıkmış olduğu suretinde ortada bir takım şayialar devreran etmesine sebebiyet vermiştir.

Bununla beraber, umumiyetle iyi malûmat almakta olan mehafil, bu talimatın konsoloshaneye, Sovyet Rusya ile Japonya arasındaki gergin vaziyet dolayısile, Siberyaya asker sevkini teshile medar olmak üzere verilmiş olduğunu beyan etmektedirler. (a.a.)

Japonlar Kukuku'yu işgal ettiler

Tokyo 14 — Domei ajansına Cin şimal cephesinden bildirildiğine göre, Japonlar Şipli'nin merkezi olan Taiyuan'ın 60 kilometre cenubunda Kukukuyu işgal etmişlerdir.

Bursa Valisi Ankarada

Ankara 14 (Telefonla) — Bursa Valisi Şefik, Vekâletle temasta bulunmak üzere Ankaraya gelmiştir.

Ruzvelt'in bir nutku

Vaşington 14 — «Amerikalılar günü» münasebetile Reisicumhur Ruzvelt radyoda söylediği bir nutukta cenubî Amerika milletlerine dostluk hitabında bulunarak bütün Amerikalıların müştereken ideallerini kaydettikten sonra bunların sulh için mücadelede bulunduklarını söylemiş ve onları aralarında iyi geçinmeğe davet eylemiştir.

Tunusta çıkan hâdiseler ve akıbeti

Amerika, kendi tebaası için şekil arıyor

Tunus 14 — Tunusta tam bir sükûn hüküm sürmektedir. Sus'un Arablarla meskûn kısmında normal faaliyet başlamıştır. İttihaz edilmiş olan istisnaî emniyet tedbirleri yavaş yavaş kaldırılmaktadır. Askerî makamat, örfî idarenin ilânından beri isyana teşvik töhmetile otuz kadar ve memnu silâhlar taşımak töhmetile de kırk kadar şahsın tevkif edildiğini ve hâlâ mevkuf bulunduğunu bildirmektedir.

Vaşington 14 — Fransa ve Amerika hükûmetleri yakında Fasın ticaret rejimi meselesi hakkında müzakereye girişeceklerdir.

Vaşington 14 — Hariciye Nezareti halihazırda Fransız Fasında bulunan Amerikan tebaasının hariçez memleket haklarının terkedilmesi meselesini tetkik etmektedir.

Diplomatik mahfiller Amerikanın, Fas adliyesinin hakimiyeti altındaki Amerikalılara adilâne bir şekilde hareket edecek bir hale geldiğine kanaat getirdiği andan itibaren hususî haklarından vazgeçmeğe hazır bulunduğunu beyan etmektedirler.

Mısıra hukukî hakimiyetini tam olarak temin etmiş olan Montrö konferansından sonra Fransanın Fastaki hariçez memleket haklarının kaldırılması meselesini mevzuu bahsetmiş olduğu hatırlardadır.

Garib bir kanun

Almanyada milliyet tesbiti için kan muayenesi

Berlin 14 — Almanyada oturup da milliyeti belli olmıyanlar hakkında neşrolunan yeni bir kanunda bunlar ırklarının tesbiti için kan muayenesine tâbi tutulacaklardır. Muayene neticesine göre haklarında mevcud hükümler tatbik edilecektir.

Vis Amiral Alfred Begas öldü

Berlin 14 — Umumî Harbde beşinci Alman filosu ve Libau ve Kurland tersaneleri kumandanlığını yapmış olan Vis Amiral Alfred Begas ölmüştür. 72 yaşında idi.

Bir hava faciası

Roma 14 — Bir İtalyan askerî tayyaresi Serrevale yakınında yere düşmüş, içindeki 4 kişiden üçü ölmüş ve dördüncüsü yaralanmıştır.

Jül Romen Yugoslavyada

Belgrad 14 — Meşhur Fransız edibi Jül Romen, bu akşam Belgrada gelecek ve yarın kalarak halk üniversitesinde bir konferans verecektir.

Hâdiseler arasında

Pazarlık

Hükûmet pazarlığı kaldırmak istiyor. Perakende alışverişlerin sabit fiatlar üstünden yapılmasını emreden bir kanun projesi hazırladı. Bu, şarkla garb arasındaki büyük farklardan birini, belki de sonuncusunu devirmek azmidir. Çünkü şark, dilencilerile olduğu kadar pazarlığile de meşhurdur ve yirmi beş isteyip de altıya razı olan bezirgânın bütün satıcılara derece derece sirayet eden ruhu, şarka yolu düşen garb seyyahlarına hayret vermiştir.

Avrupada pazarlık yok mudur? Bir dereceye kadar vardır. Çünkü, nihayet, bir mağazadan külliyetli mal alan adama yapılan iskonto veya geçici müşteriye kıyas edilirse devamlı müşteriye yapılan tenzilât, her yerde meşru görülür. Perakende satış mağazalarından külliyetli mal alan müşterinin bir toptancıdan ve devamlı müşterinin de bir aboneden farkı yoktur. Fakat Avrupanın hiçbir yerinde, hedefi dolandırmaktan başka birşey olmıyan bizdeki yahudi pazarlığının derece derece iğrenc şekillerinden hiçbirine tesadüf edemezsiniz.

Hükûmetin projesi pazarlığı kökünden kaldırmak istiyorsa, «arz» ile «taleb» arasındaki hususî ve kontrolu imkânsız münasebete tamamile müdahale etmeğe muvaffak olacağı şüphelidir. Zira bir satış müessesesini, kendisinden çok mal alan veya devamlı surette mal alan bir müşteriye tenzilât yapmak hakkından mahrum etmeğe ne cevaz, ne de imkân vardır. Proje bu noktaları tasrih etmiş olmalıdır. Fakat bunlara benzer bir sebeb olmadığı halde, şarkın kötü an'anesini devam ettirmek istiyen düzenbazlara hadlerini bildirmek ve pazarlık sistemini devirmek için kınından çıkacak devlet kılıcına selâm ve yol vermeğe hazırlanmamız lâzımdır.

PEYAMİ SAFA

Balkan Antantı matbuatının canlı ve manalı bir tezahürü

[Başmakaleden devam]

eylemiştir. Bu izahatla tenevvür etmekten pek ziyade memnun olan müttefik memleketler matbuatı mümessilleri bugün haklı bir Türk davası olan Hatay işinin bütün Balkan memleketleri matbuatınca tıpkı kendi davaları imiş gibi müdafaa edilmesine karar vermişler ve bu keyfiyeti konferans umumî heyetine arzolunacak raporlarına dahi aynen bu suretle koymuşlardır. Dün konferans umumî heyetinde okunan siyasî komisyon raporunun bilhassa bu noktası konferansın kuvvetli alkışlarile teyid edilmiştir.

Yugoslavya delegasyonu başkanı sayın Yuvanoviç konferansın nihaî nutukları arasındaki çok güzel sözlerini söylerken ayni mevzua bir kere daha temas etmekten kendini alamamış, Türk Hatay davasının bütün Balkan memleketlerince tıpkı kendi malları imiş gibi müdafaa edileceğini bir daha tekrar eylemiştir. Avala Ajansının liyakatli müdürü meslekten bir gazeteci ve efkârı umumiyenin kıymetini onunla yakından alâkadar olmakta bilen değerli bir arkadaştır, ki Balkan Antantının lüzum ve ehemmiyetini de bu suretle en ileri bir nisbette takdir eylemektedir. Müttefik memleketlerden her birinin derdile diğerlerinin bu kadar yakından ve bu kadar candan alâkadar olmasındaki kıymet ve kuvvet meydandadır. Bu türlü civanmerd hareketlerdir ki Balkan Antantı bediasını en kısa bir zamanda hakikaten bütün dünyanın gıpta edeceği en ileri dereceli bir sulh amili mertebesine çıkaracaktır.

Balkan Antantı Balkanlar statükosunun mahfuziyeti esasındaki barışçı idealinde inkişaf ediyor. Balkan efkârı umumiyesinin bu yolda resmî Antant devletlerile omuz öpüşen ve hatta ona takaddüm etmeğe başlıyan canlı bir uyanıklık göstermesi zevkle temaşa olunacak çok güzel ve ulvî bir manzaradır. Balkanlı devletlerin haricî meseleleri kendi millî hudud ve hukuklarının herhangi bir taarruza uğramamasından ibaret olup eğer Balkanların sulhu Balkanlı devletlerden her birine aid bu hudud ve hukuku 60 milyonluk Balkanlılar kütlesinin zamân ve kefaleti altına koymakla temin olunacaksa bunun bu suretle yapılmasından daha tabiî ne olabilir? Balkanlıların el ve iş birliklerini şu düstura irca etmek en doğrudur:

— Hepimiz her birimiz için ve her birimiz hepimiz için!

Balkanlı müttefik memleketler efkârı umumiyesinin Hatay davamıza gösterdiği samimî alâka, gözlerimizin önündeki ufukları işte bu kadar berrak ve geniş açan çok manalı bir tezahürdür.

YUNUS NADİ

Musahabe

Eti senin, kemiği benim

Yazan: *HÜSEYİN RAHMİ GÜRPINAR*

Söyledim. Pencere önündeki mezarlığın ölülerile bir seviyedeyiz.... Isırgan - lara, dikenlere, baldıranlara, ballıbaba - lara gömülü mezar taşları üzerinde kıraatimizin ilk tatbiklerini heceliyoruz. Hep bu ölüleri diri tanıdıklar gibi belledik. İşte Kemankeş Halil Efendi, işte koca kavuklu Sekban Yusuf Ağa.. Kadiriye dervişlerinden Hüsnü Baba. İşte civanlığına doymadan murgu ruhu hulde uçan Nadire Hanım. İşte cennet kuşu yavrucak Sıtkı.. Bu yeşillik deryası içinden bize bakar gibi başları görünen bazıları çarpılmış bu yosunlu, küflü taşların ahiret yazılarını yalan yanlış sökmeğe uğraşmak bizim için bir nevi temrindi. Pencereyi açınca ölü gübresile semirmiş bu coşkun otların dalları içeri sokulurdu. Ne ağır kokuydu o mezardan gelen havanın burnumuza doldurduğu.

***

Bazan mahalle imamı yeni cübbesi, temiz sarığile yüzünün sevinci örtülmez bir telâşta görünür.

Bizim hoca sorar:

— Hayri Efendi ne var?

— Şevki Paşa sizlere ömür... Fatihe namaza yetiştireceğiz..

— Ya... Fıkarası çoktu.. Allah rahmet eylesin, cümlemizi imandan ayırmasın.

— Âmin...

Başka bir gün cami tabutluğundaki eski tenesiri yüklenmiş bir hamalın geçtiği görülür..

Hoca merakla:

— Hayri Efendi gene kim?

— Şurada yatalak fakir bir adam vardı..

— Kurtulmuş...

İmam bugün neşesiz ve gündelik kıyafetiledir.

***

Mektebin bahçesine günün saatine göre simid, razakı hoşafı, pelte sucuğu.. satıcıları gelir. Gündeliklerimizle alır yeriz. Fakat bu herifleri sevmeyiz. Çünkü onlar falaka uçlarını tutan zabanilerimizdir. Hoca bu menhus işi onlara gördürür.

Mekteb içinde yüksekçe konmuş musluklu bir küp, yanıbaşına zincirle asılı bir bakır maşrapa vardır. Hepimiz ondan içeriz.

Halâ tek olduğu için oraya tuhaf bir usulle gidilir. Kapıya, bir tarafına «geldi» öbür yanına «gitti» yazılı bir tahta asılıdır. Dışarı çıkacak çocuk bu tahtayı «gitti» vaziyetine kor, yürür. Bu tahta geldi vaziyetine dönmedikçe başka çocuk dışarıya çıkamaz. Bu usul bazan haylıca elim tuhaflıklara sebeb olur. Çocuğun biri sıkışmıştır. Fakat tahta gitti gösteriyor. Bu yavru elleri idrarın zorladığı yerde, beli iki büklüm, yüzü kıpkırmızı, son tetikte olduğunu anlatır bir yalvarışla hocanın karşısına dikilir.

— Hoca enti..

Hoca nemrud bir suratla tahtayı göstererek:

— Gittiyi görmüyor musun? Çekil yerine otur..

Akıntıyı tutmak iradesini kaybetmiş çocuk yaşların bir kısmını gözlerinden salıvererek yerinde kaynar gibi dalgalı dalgalı:

— Hoca enticiğim...

İnsafsız herif bu sefer koca sırığa el atınca yavru sopa ile haşlamadansa altını ıslatmanın daha ehven bir felâket olacağını anlar. Aşağıdan yukarıdan sıza sıza yerine döner. Bu kazaların sayısını ancak kirli don yıkavan analar bilir.

* * *

O yaşlarda hıfza çalıştırılanlarımız olduğu gibi hattatlığa da özendiririz. Çifte aherli tabir olunan kaba, yeşil, al, mor elvan kâğıdlar üzerine, yontulmuş kamış kalem ve bezir isi mürekkeble yazarız. Bize iri harfli sülüs meşkleri verirler. İbareler hep anlamadığımız arabcadır.

Bu kaba kâğıdlar mücellâ ve ekonomiktir. Üzerlerindeki yazılar süngerle silinir. Kurutulur. Mühre denilen iri katır boncuğunu sürte sürte cilâlandırılarak yeni gibi tekrar kullanılır.

Çocuklar arasında (hatta bazı büyükler arasında da) şayi yanlış bir zehab vardır. Çok mürekkeb yalıyanlar, kamış kalemlerin içinden çıkan sazları yutanlar âlim olurlarmış... Ah biz zavallı çocuklar süngerin yapacağı bu işi çok defa dilimize gördürürdük. O pis kokulu mürekkebi yalardık, yalardık, kamıştan çıkan sazları yutardık, yutardık, bu çok fena itiyadın sıhhî tehlikesinden o zaman nasıl kurtulduğumuzu bilemiyorum amma bugün içimizden hiçbir âlim çıkmadığı hakikatile karşılanan bir mahcubum. Hatta gene bugün de bu kötü inanıştan kalma bir söz olacak ki cehaleti yüzüne vurulmak istenen kimseye:

— Behey adam hiç de mi mürekkeb yalamadın? derler..

Hâlâ içimizde bu itikadla kafaları malûl kalmış olanlarımız bulunabilir. Amma artık bugünkü göztaşılı mürekkebler ne yalanır, ne yutulur. Püfçü hocalar, himmetlerine müracaat eden hastalara, sevgililerine şirin görünmek istiyen tutkunlara ahtapeta yazılı kâğıdlarla çok mürekkeb yutturmuşlardır. Olur a maneviyatı da maddiyat yibi mideden almak feraseti..

* * *

Mektebe devamım yılı geçti. Bu kasvetli, falakalı, sopalı, belâlı çatıaltı mizacıma hiç uygun gelmedi. Sıkılıyordum. Hele akşamları okunur selâtüselâmlarla dolu bir azad duası vardır. Bir hoygoygoycu makamile okuruz. Tam bir saat sürer. Zihnime yabancı gelen bu uzun ilâhinin hemen tek bir cümlesini ezberliyemedim. Fakat dayak korkusile ben de çocukların çıkardıkları umumî makamın içine güftesiz kuru şamata sesimi katarak işi harazaya boğuyordum. Aman allah hoca bu kalpazanlığımın farkına vardı. O koca incir lâlesi birdenbire beynimden aşağıya indi. Fes bir tanpon işini gördüyse de sırığın ucu enseme kaydı. Orasını kikiştirerek akreb sokar gibi haşladı. Elimle yokladım. Parmakları ma kan bulaştı. Ah yaralanmışım..

***

Haminnem kızının yani asıl annemin vefatından sonra uğradığı büyük acı ile şiddetli sinir buhranları geçirmiş emotive bir kadındı. Öfkelenince onun sözünü, tahkirlerini tutacak hiçbir mülâhaza ve nezaket barajı tasavvur olunamazdı. Uluorta alır yürüyüverirdi. Hazırcevabdı, nükteli söyler, muhatablarını güldürürdü. Beni öksüz büyütmüş olduğu için üzerime titrer, toz kondurmaz, gayet kıymetli tutardı. Eve yaralı melûl dönüşümde ne olduğumu sordu. Hüngür hüngür dizlerine kapanarak faciayı anlattım.. Vay vayyyy..

«— Veriniz bana bir sopa, ben de gidip o herifin kafasını patlatayım. Sarığını boynuna geçireyim.» naralarını atmıya başladı. Ev halkı mektebin azad olduğunu, hocanın şimdi yerinde bulunmıyacağını zor anlatarak çok güçlükle zaptedebildiler onu.. Gözlüğünü taktı. Birdüziye yaramı muayene ile haykırıyordu:

— Hay eli kırılası zebani, bıçakla oyar gibi yavrumun ensesine yara açmış (1).

Çabuk hazırlandı. Elimden tuttu. Eczaneye götürdü beni.. Pansıman yaptırttı. Boynumu merhemler, pamuklar, taftalar, gazlerle sardırdı.

(Yarın bitecek)

HÜSEYİN RAHMİ GÜRPINAR

(1) Bu barbar hocalar devrinin sikatrisini hâlâ ensemde taşırım.

Amerikan bütçesi

Yeniden 1 milyar dolarlık bir açık kaydolundu

Vaşington 14 — Dün neşredilen hazine raporu, mart ayında azalmış olan bütçe açığının tekrar artarak bir milyar dolara yükseldiğini göstermektedir.

Yeni bir kanun

Vaşington 14 — M. Ruzvelt, finans piyasasını tutmakla mükellef bir teşekkül olan ve finans korporeyşinin ihyasına ve nafıa endüstri müesseselerine bir buçuk milyar dolara kadar uzun vadeli borc vermeğe matuf olan kanunu imza etmiştir.

Altın stoku tedavüle çıkarılıyor

Vaşington 14 — Amerika hazinesi tarafından bildirildiğine göre Reisicumhur Ruzvelt'in tavsiyesi mucibince, şimdiye kadar âtıl bir halde duran altın stoku kâmilen tedavüle çıkarılacaktır.

Hazine eshamı ve bonoları vadelerinde altın para ile ödenmek suretile bu muamele yapılacaktır. (a.a.)

Şako ihtilâfı

Bolivya hükûmeti bir sulh teklifini reddetti

La Paz 14 — Bolivya, Şako ihtilâfının Paraguay'la doğrudan doğruya yapılacak müzakerelerle halledilmesine matuf olarak Buenos - Ayres sulh konferansı tarafından yapılmış olan teklifi reddetmiştir.

Salâhiyettar mehafil, bir itilâf akdinin imkânsız olduğunu tahakkuku halinde ihtilâfın La Hay divanına tevdi edileceğini tahmin etmektedirler. (a.a.)

Ankarada yeni bir resim galerisi

Ankara 14 (Telefonla) — Belediyeler Bankası binasının alt kısmında daimî bir resim galerisi tesisi kararlaştırıldı. Çok mükemmel vitrinlerle resim galerisine müsaid olan bu yerde san'ata aid kitab ve mecmualar da bulundurulacaktır. Galeri 1 mayısta merasimle açılacaktır.

HEM NALINA MIHINA

Çekoslovakyanın günleri sayılı mı?

Fransanın beynelmilel hukuk profesörlerinden Jozef - Bartelemi, Le Temps gazetesinde uzun ve ateşli bir makale yazmış; yeni bir tezi müdafaa ediyor; Çekoslovakyadaki üç milyondan fazla Almanın Çek idaresi altında yaşaması için üç milyon Fransızın kanını dökemeyiz; hayır Fransa, intihar edemez, diye bağırıyor.

Fransız profesörü, ileri sürdüğü fikrin sertliğini örtmek için, önce Çekoslovakyayı methede ede göklere çıkarıyor, adeta Çeklere ilânı aşk ediyor. Fakat sonra Çekoslovakyanın zayıf taraflarını birer birer anlatıyor. On beş milyon nüfuslu Çekoslovakyanın idaresinde yaşıyan ekalliyetlerin, başta Almanlar olmak üzere, bu devleti kendi vatanları telâkki etmediklerini, bu ekalliyetlerin Çek ordusunun kıymetini, sıfıra indirmemekle beraber, azalttığını söylüyor.

Biz, diyor, 120 milyona karşı 40 milyonuz. (Muharrir İtalyayı da Almanya ile beraber hesablıyor.) Ordumuz mükemmeldir; fakat üçe karşı birle harbetmek mecburiyetinde kalacağız.

Fransız profesörünün Sovyet Rusyanın yardımından da ümidi yoktur. Sovyet ordusu, memleketten çıkarsa rejim yıkılır, rejim yıkılınca, yeni bir Brest - Litovsk muahedesi karşısında kalırız. Hem Sovyet ordusu, nereden geçecek? Lehistan dan mı, Romanyadan mı? Bek ile Romanya Kralı, bakalım, ne düşünüyorlar?

Muharrir, Sovyet hava kuvvetlerinin müdahalesini de tetkik ediyor. Bunların, gene Lehistan veya Romanya üzerinden geçmeğe mecbur olduklarını ve Moskovadan Berline kadar gidip gelemiyeceklerini söylüyor, gerçi Çekoslovakyaya inmeleri mümkündür amma, Alman hava ordusunun Çekoslovak tayyare meydanlarını, nikbinlere göre üç haftada, bedbinlere göre üç günde allak bullak edeceğini yazıyor.

Almanların, Fransa hududu karşısında vücude getirdikleri Zigfrid müstahkem hattının Fransanın Majino hattı kadar geçilmez olduğunu ilâve ettikten sonra, bir harb halinde Almanların Rende, İtalyanların Aalplarda, belki de Japonyanın Hindiçinide taarruza geçerek her taraftan Fransaya çullanacaklarını, ekonomi bakımından işlerinin üçte ikisini Almanya ile yapan Çekoslovakyanın iktisaden de Almanyaya bağlı olduğunu söylüyor. Duvar, diyor, duvar; kafamızı bu duvara çarpıp parçalamak faydasızdır.

Sonra Çekoslovakya ile Fransa arasındaki muahedelerin de, Milletler Cemiyeti ve mefsuh Lokarno paktlarına dahil olduğunu ve bunlar haricinde hükümsüz bulunduğunu izah ederek Fransanın muahedeler bakımından da Çekoslovakyanın yardımına koşmak ıstırarında olmadığını iddia ediyor, Fransa Südetleri Prağın idaresi altında tutmak için harbetmeğe mecbur değildir; diyor.

Muharrir, nihayet, İtalyaya bir elçi göndermeği yani İtalya ile anlaşmağı teklif ediyor; biz, en seri bir surette ve bütün meşru vasıtalara müracaat ederek sulh istiyoruz, diyor.

O çarşaf gibi büyük Fransız gazetesinin iki sütununu dolduran bu makalenin can alacak taraflarını hulâsa ettim. Görülüyor ki 1919 da, sulh muahedelerinin sersemce, küçük Çekoslovakyanın idaresine verdikleri 3 buçuk milyon Almanı kurtarmak için, harekete geçecek olan Almanya ile harbe girmenin aleyhinde bulunan Fransızlar vardır.

Hele, İngiliz Başvekili, Fransa yalnızbaşına Çekoslovakyanın yardımına koşarsa İngiltere onun arkasından gitmiyecektir; dedikten sonra, Çekoslovakyadaki Almanları Çek boyunduruğu altında bırakmak için, Almanya ile harbe kalkışmak delilik ve intihardır, diyen Fransızlar çoğalmağa başlamıştır.

Fransa, Çekoslovakyanın yardımına koşmazsa Sovyet Rusya da koşmıyacaktır; çünkü, Sovyetler kendilerinin harekete geçmesi için evvelâ, Fransanın yardımını şart koşmuşlardır.

Bu vaziyet karşısında Çekoslovakyanın günleri sayılı olduğunu kabul etmek pek de yanlış olmaz.

Kasablar şirketinin Ankarada temennileri

Ankara 14 (Telefonla) — İstanbuldaki perakendeci kasablar Ankaraya gönderdikleri bir heyet vasıtasile bazı temennilerde bulunmuşlardı. Bir rapor halinde tesbit edilmiş olan şikâyet ve temenniler tetkik ediliyor. Bu hususta ki tetkiklerle alâkadar olmak üzere Et şirketi meclisi idaresinden Ahmed Kara bugün İstanbuldan şehrimize geldi.

Mark Tveinin Seçme Hikâyeleri

Bir mülâkat

ÇEVİREN: HAMDİ VAROĞLU

Asabî, çevik ve cevval genc, kendisine uzattığım sandalyaya oturdu, «Günlük Yıldırım» gazetesi muharrirlerinden olduğunu söyledi ve:

— Rahatsız etmiyorsam, bir mülâkat yapmak arzusundayım, dedi.

— Nasıl dediniz? Ne yapmak arzusundasınız?

— Bir mülâkat için geldim, diyorum.

— Ha! Güzel! Çok güzel! Hımm... Mükemmel!...

O sabah zihnim pek yerinde değildi; kafamın içi bulanıkça idi. Maamafih, kütübhaneme doğru yürüdüm. Altı yedi dakika kadar araştırdıktan sonra, delikanlıya müracaatle mecbur oldum.

— Heceler misiniz?

— Neyi heceleyim?

— Mülâkat kelimesini.

— Allah Allah, heceleyip ne yapacaksınız?

— Bir şey yapacak değilim amma, manasını öğrenmek istiyorum.

— Bana sorun söyliyeyim a efendim!

— Mükemmel! Bana lâzım olan da zaten o. Minnettarınızım.

— Mü-lâ-kat...

— Ay!... Bu kelime M. harfile mi yazılıyor?

— Tabiî!

— Tevekkeli değil! Onun için ara - dım aradım bulamadım.

— Başka türlü nasıl yazılsın istiyor - dunuz?

— Orasını bilmiyorum. Yalnız, benim lûgat kitabım oldukça mükemmeldir. Bu dediğiniz şeyi belki resim sahifelerinde bulurum diye, lûgatin sonundaki yaprakları karıştırdım. Fakat çok eski bir nüsha olduğu için...

— Azizim, en yeni nüshalarda bile mülâkat kelimesinin resmini bulamazsınız... Size birşey söyleyeceğim amma gücenmeyin. Maksadım sizi rencide etmek değil... Siz, zannettiğim kadar zeki değilmişsiniz... Fakat emin olunuz ki bunu bir kasidle söylemiyorum.

— Ehemmiyeti yok canım! Bunu bana çok kimse söyledi zaten. Hem de bana hoş görünmek istemiyen ve hoş görünmelerinde de bir menfaatleri olmıyan kimseler söyledi. Bu noktadan cidden çok şayanı dikkat bir adamımdır. Herkes, bundan hayranlıkla bahseder.

— İnanıyorum. Sadede gelelim. Biliyorsunuz ki, şimdi, tanınmış kimselerle mülâkat yapmak âdet olmuştur.

— Yok canım! Bilmiyordum. Her halde çok enteresan birşey olacak bu. Bu işi neyle yapıyorsunuz?

— Şayanı hayretsiniz billâhi! Bazı ahvalde sopa ile yapılsa fena olmıyacak! Fakat, usulen, mülâkatı yapan sual sorar, muhatabı da cevab verir. Bu moda şimdi aldı yürüdü. Umumî ve hususî hayatınızın şayanı kayd noktalarını tenvir etmek için size evvelden hazırlanmış bazı sualler sormama müsaade buyurur musunuz?

— Elbet! Maalmemnuniye, maalmemnuniye. Hafızam pek zayıftır. Fakat kusura bakmazsınız ümid ederim. Zayıftır dersem gayrimuntazamdır, gayet garib bir intizamsızlık. Bazan dört nala koşar, bazan da on beş gün, olduğu yerde sayar. Çok canımı sıkan bir hal.

— Zarar yok. Kabil olduğu kadar gayret edersiniz.

— Hay hay. Elimden geldiği kadar çalışacağım.

— Teşekkür ederim. Hazır mısınız? Başlıyorum.

— Hazırım.

— Kaç yaşındasiniz?

— Haziranda on dokuzuna basacağım.

— Nasıl olur? Ben sizi otuz beş otuz altı yaşında tahmin ediyordum. Nerede doğdunuz?

— Misuri'de.

— Yazı yazmağa ne zaman başladınız?

— 1836 da.

— İmkân var mı efendim? Hem on dokuz yaşındayım diyorsunuz, hem de...

— Vallah bilmem! Filhakika oldukça garib bir şey.

— Çok garib. Tanıdığınız kimseler içinde en şayanı dikkat sima kimdir?

— Aron Burr.

— Evet amma, on dokuz yaşında iseniz Aron Burr'u tanımış olmanıza imkân yoktur ki!

— Ha! Bu ciheti size nakledeyim. Bir gün, tesadüfen bu zatın cenazesinde bulundum. Daha az gürültü etmemi benden rica etti ve...

— Olur şey değil! Cenazesinde bulundum, diyorsunuz. Demek ki ölmüştü. Ölmüş olunca da, ha gürültü etmişsiniz, ha etmemişsiniz ona ne!

— Vallahi bilmem. Onun böyle tuhaf tuhaf halleri vardı, işte!

— Bir türlü anlıyamıyorum. Hem ölmüştü diyorsunuz, hem sizinle konuştuğunu söylüyorsunuz.

— Ölmüştü demedim ki!

— Canım efendim, iki rahmetin biri, ölmüş müydü, ölmemiş miydi?

— Doğrusunu isterseniz, ben de pek iyi bilmiyorum. Ölmüştü diyen de var, hayattaydı diyen de.

— Sizin fikriniz neydi?

— Benim ne fikrim olacak? Gömülen ben değildim ki.

— Evet amma... Neyse, anlaşıldı. İşin içinden çıkamıyacağız. Bu bahsi bırakalım. Size başka birşey sarayım. Tevellüd tarihiniz nedir?

— 31 teşrinievvel 1693, pazartesi

— İmkânı yok efendim! Yüz seksen yaşında olmanız icab eder. Bunu nasıl izah ediyorsunuz?

— İzah ettiğim filân yok!

— Biraz evvel, on dokuz yaşında olduğunuzu söylüyordunuz. Şimdi yüz seksen yaşında oluyorsunuz. Bunda aşikâr bir tezad var.

— Var değil mi? Bak, bunun siz de farkına vardınız. Çok defa bu tezadın ben de farkına vardım. Fakat bir türül halledemedim. Nasıl da çabuk görüveriyorsunuz!

— Teveccühünüz. Teşekkür ederim. Biraderiniz, hemşireleriniz var mı?

— Şey... evet... zannederim. Fakat iyi hatırlamıyorum.

— Hayatımda bu kadar garib bir söz işitmedim.

— Niçin? Niçin böyle diyorsunuz?

— Niçini var mı efendim? Şu duvara baksanıza! Oradaki portre sizin erkek kardeşinizin portresi değil mi?

— Ha! Evet, evet, evet. İyi ki aklıma getirdiniz. Sahi, erkek kardeşimin portresi. İsmi Vilyam Bill'di. Zavallı Bil.(

— Zavallı mı? Öldü mü?

— Tabiî! Daha doğrusu, öyle tahmin ediyorum. Anlaşılamadı gitti. Büyük bir sırdır bu!

— Vah vah! Pek hazin birşey. Kayboldu öyle mi?

— Evet, garib bir şekilde kayboldu. Gömdük.

—Gömdünüz mü? Öldüğüne iyice emin olmadan gömdünüz öyle mi?

— Bunu da nereden çıkardınız canım? Basbayağı ölmüştü.

— Gene birşey anlıyamıyorum. Madem ki gömdünüz, demek ki öldüğünü biliyordunuz.

— Hayır, hayır. Sade, öldüğünü tahmin ediyorduk.

— Ha! Anladım. Sonra tekrar dirildi değil mi?

— Ne münasebet!

— E o halde? Ölmüş, gömmüşsünüz. Bunun sır neresinde?

— Sır mı? Neresinde olacak, gömülmesinde. Durun size anlatayım. Merhum ve ben ikizdik. Bir gün, daha on beş günlükken, bizi banyoda biribirimize karıştırmışlar, birimiz boğulmuşuz. Amma hangimizin boğulduğu malûm değil. Kimisi boğulan Bill'di diyor, kimisi de boğulanı ben zannediyor.

— Çok garib! Bu hususta siz ne düşünnünyorsunuz?

— Allah bilir! Ben öyle merak e - diyorum ki sormayın. Bu büyük ve müthiş sır, bütün hayatımı kararttı. Fakat, size bir sır daha tevdi edeceğim ki, şimdiye kadar hiç kimseye açmadım. Kardeşimle benim, ikimizden birinin sol elinin üstünde bir ben vardı. O «ben» li çocuk bendim. İşte boğulan o çocuktur.

— O halde, sır dediğiniz şey ortadan kalkıyor!

— Öyle zannedersiniz, bir de bana sorun. Boğulan çocuğun yerine başkasını gömen sersemlere ne buyuruluyor? Aman, bunu sakın aile efradına ifşa etmeyin. Zaten kâfi derecede keder içinde - ler, bir de buna derdlenmesinler.

— Verdiğiniz malûmattan dolayı çok teşekkür ederim. Yalnız Aron Burr'un cenazesi hakkındaki malûmatınız nazarı dikkatimi celbetti. Kendisini çok şayanı dikkat bir sima olarak telâkki etmenize ne gibi bir hâdise sebeb olmuştur. Onu da lûtfen söyler misiniz?

— Ha! Ehemmiyetli bir şey değil. Elli kişide bir kişi ya görmüş, ya görmemiştir. Âyin bitip de cenaze alayı mezarlığa doğru yola çıkacağı zaman, tabuta iyice yerleştirilmiş olan cesed, etrafı şöyle bir gözden geçirmekle memnun olacağını söyledi. Yerinden kalktı ve arabacının yanına çıktı, oturdu.

Ben bunu anlatıp bitirince, genc gazeteci iskemleden kalktı, bana veda etti, şapkasını giydi, gitti. Kendisinden pek haz etmiştim. Çıkıp gitmesine üzüldüm.

Çeviren:
HAMDI VAROĞLU

Teşekkür

Bayan P. Üslük

Validemizin vefatı münasebetile şahsan veya yazile taziyetlerde bulunan dostlarımıza teşekkürlerimizi, derin saygılarımızla arzederiz.

Hırant ve Diran Üslük

Tuhaf bir vak'a

1936 Rus güzellik Kraliçesinin başına gelenler

1936 Rusya güzellik kraliçesi Prenses Goidenof'un, Pariste, Paté'nin oğlile evlendiğini ve kocasının bir akşam, sigara almak bahanesile sokağa çıkıp bir daha avdet etmediğini bir müddet evvel yazmıştık. Madam Paté, o gündenberi kayınvalidesile evinde oturmaktadır.

Heyecanı henüz tamamile yatışmamış bulunan güzel Madam Paté

Kocasını çok garib bir şekilde elinden kaçıran Rus güzelinin başına birkaç gün evvel garib bir vak'a daha gelmiştir.

Madam Paté, bir gece, sabaha karşı saat 4 te, ahbablarından bir erkeğin refakatinde apartımanına geldikten on beş dakika sonra kapı çalınmış, dışarıdan bir ses:

— Telgraf!

demiştir. Fakat, Madam Paté, ertesi gün gelmesini söyliyerek, telgrafçıya kapıyı açmayınca, kilide bir anahtar sokulmuş, içeriye dört kişi girmiştir.

Bu adamlar, zabıtai ahlâkiye memurları olduklarını söyliyerek, sahte olması muhtemel hüviyet varakalarını göstermişler ve cürmü meşhuda geldiklerini ilâve etmişlerdir. Bu vaziyetten çok korkan Rus güzelile bu dört kişi arasında bir mücadele başlamış, Madam Paté, eline geçirdiği bir rövelverle mütecavizleri tehdid etmiş, fakat başa çıkamamış, epey tekme ve yumruk yemiştir.

Mütecavizler, Madam Paté'ye, polise hakaret, dayak, memnu silâh istimali ve saireden dolayı aleyhinde takibat yapılacağını söylemiş ve çekilip gitmişlerdir.

Sabık Rusya güzellik kraliçesi, hüviyetleri meçhul kalan bu adamların, kendisini apartımandan atmak için bahane ihdasına gönderilmiş sahte zabıta memurları olduklarını iddia etmektedir.

Pendikte ağır yaralı birisi bulundu

Pendikte Karanfil sokağında 40 numaralı Müminin evinde oturan Hüseyin Şemseddin, Jandarmaoğlu ağzından tabanca kurşunile ağır yaralı olduğu halde bulunarak tahkikata el konulmuştur. Bir akşam refikimiz Hüseyin Şemseddinin jandarma olduğunu yazmışsa da bu haber yaralının soy adının Jandarmaoğlu olmasından galattır.

Son dakikada yapılan tahkikatta bu adamın o gece Gebzeden oraya bir düğüne davetli olarak geldiği, gece sabaha karşı sarhoş olduğu halde sokağa çıkıp giderken, düşüp kendi tabancasından çıkan kurşunla yaralandığı anlaşılmıştır.

Çaylı dansın tehiri

Türkiye Kızılay cemiyeti Çarşı şubesi tarafından 16/4/938 cumartesi akşamı Alayköşkünde tertib edilen danslı çaya fazla rağbet olması ve yerin de müsaid olmaması hasebile müsamere tehir edilmiştir.

Nerede ve ne zaman yapılacağı bilâhare ayrıca ilân olunacaktır. Davetiye alanların hakları mahfuzdur.

Yugoslav malı ithal eden tüccarın nazarı dikkatine

İstanbul gümrüğünde, Yugoslavyadan ithal edilmiş malları bulunan ithalât tacirlerinin, kendilerini alâkadar eden bir hususu öğrenmek üzere, nisanın 15 inci ve 16 ncı cuma ve cumartesi günleri, saat 11 den 13 e kadar, Beyoğlunda Misk sokağında kâin Yugoslav Başkonsolosluğuna müracaatleri lüzumu ilân olunur.

Yugoslav Başkonsolosluğu

Teşekkür

Zevcimin ve pederimiz Budozade Bay Hilminin vefatı dolayısile cenazesinde lûtfen bulunan saygı değer ehibba ve akrabalarımıza yegân yegân teşekküre teessürümüz mâni olduğundan bu suretle teşekkürlerimizi bildirir ve kabulünü istirham ederiz.

Zevcesi Hatice, kızları ve damadları

SİNEMA

"Şikago yangını,, kahramanı: Alis Fey

Nevyorkun loş sokaklarına, yüksek binalarına alışmış olan artist: «Ebedî bahar memleketi Holivud'dan bıktım!» diyor

Amerikalılar «Şikago yangını» isminde büyük bir filim hazırlıyorlar. Bu kordelâda vaktile o muazzam şehri yakıp kavuran o müthiş felâket bütün azametile gösterilecek. «Şikago yangını» nda bizim henüz beyaz perdede görmediğimiz yeni bir yıldız baş kadın rolünü oynuyor.. Alis Fey.. Bu genc artist, sarışınlığı, vücüdünün sıkılığı, adalelerinin dolgunluğu itibarile müteveffa Cin Harlov'u andırdığı gibi atılgan ve çılgınca hareketlerinde de Klar Bov'u hatırlatıyor.

Alis Fey aslen Nevyork'ludur. Doğduğu şehri çok sever, ondan uzak kaldığı zamanlar daima elli altmış katlı binaların, loşça sokakların hasretini çeker.. Geçenlerde Amerikan gazetecilerile konuşurken biraz derd yanmış. Yazın sıcak, kışın ılık olan Kaliforniya'nın göbeğindeki sinema payitahtından bakın nasıl şikâyet ediyor:

«—Holivud.. Ebedî baharlar diyarı!.. Bu kadar mütemadi güzel hava da, doğrusu çekilmiyor.. Her sabah uyandığım zaman odamı dolduran güneşi görünce emin olun ki ağlıyacağım geliyor.. Bu - lutlu ve yağmurlu havaya adeta hasre - tim.. Daima çılgın ışıkların kucağında yaşamak, her an sevdiği insanın refakatinde hayat sürmeği andırıyor.. İnsan o mahlûka ne derece merbut olsa sabah akşam birlikte düşüp kalkmaktan usanır.. Adeta onun boğazını sıkmak ister.. Ben, açık söylemek lâzım gelirse, karakteri daima ayni şekilde kalan bir koca ile yaşıyamam!.»

Fikirlere hürmet etmek lâzım.. Alis Fey'in mütaleası da kendine göre belki doğrudur. Fakat acaba, yeni evlendiği kocası Anotoni Marten bu sözlere ne diyecek!.

Alis Fey, ilk san'atkârane muvaffakiyetlerini, vatanı olan Nevyork'ta idrak etmiş, vücudünün güzelliği, sesinin ruha

Alis Fey

inen ihtizazlarile derhal nazarı dikkati celbederek alelâde bir görl olmaktan kurtularak artistler sırasına geçmiş, sonra da radyoda ve dekolte revülerde kendini göstermiştir.

Beyaz perdede onu herkese tanıtan bir revü filmidir. Foks kumpanyası tarafından angaje edilen Şirley Templ'le birlikte «Fakir kızcağız» la «Çin-Çin» de oynamış, sonra da başlıbaşına yıldız olarak «Radyo merkezindeki hayalet» i çevirmiştir.

Bu yükselişi fazla gurur duymadan, son derece büyük bir tevazu içinde idrak etmek istiyen Alis Fey istikbali hususunda pek de nikbin değildir:

— Talihimin hep böyle güleryüzlü devam edeceğine inanamıyorum.. Bir gün gelip muhakkak ki diğerleri gibi seyirciler benden de bıkacaklar! diyor.

A kızım, o kadar endişeye ne lüzum var.. Bu dünyada sade muvaffakiyet ve genclik mi geçici!. Hiçbir şey baki değil ki!..

Bir iki satırla

★ Fransız artisti Danyel Daryö yakında Holivud'dan ayrılarak Parise gelecek ve Fransada bir iki filim çevirdikten sonra birinciteşrinde tekrar Amerikaya dönecektir. İyi ingilizce bilmemesi dolayısile Holivud'da fazla iş göremiyen kocası Hanri Dekuan ancak bazı filimlerin vücude getirilmesine aid faaliyetlere kısmen iştirak etmiştir.

★ Hicaz hükûmeti, şimdiye kadar hac merasiminin ve Kâbenin resmi ve filmi alınmasını dinî esaslara muğayir addettiği için böyle bir teşebbüse kat'iyyen muvafakat göstermiyordu. Fakat eski Mısır Hariciye Nazırı Hasan Enis Paşanın delâletile bir Mısır sinema kumpanyası bu sene hac mevsiminde hac merasimile mukaddes yerlerin filmini çekmeğe muvaffak olmuştur. Bu kordelâ yakında bütün dünya sinemalarında gösterilecektir.

★ Bir müddet evvel Fransada yapılmış olan «Pepe Le Moko» filminin Amerikada da ayrı bir versiyonu vücude getirilecektir. Bu kordelânın faaliyetine iştirak eden şahsiyetlerin herbiri muhtelif bir milliyete mensub olduğu cihetle eser cidden beynelmilel sayılabilir. Rejisör Amerikalı Con Kromvel, fotoğrafçı Vong Hov Çinli, san'at direktörü Tolüllüf Rus, teknik müşavir Cemil Arabdır. Artistlerden ise Şarl Buvayye Fransız Kisler Lamar Çek, Jozef Çelya Maltalı, diğerleri ise Amerikalıdır.

★ Amerikada altın arayıcılarının mücadelesini tasvir eden «Altın muharebesi» isminde bir filim vücude getirilecektir. Sellerin birçok kasabaları basması, bir anda köylerin su altında kalması gibi büyük sahneleri ihtiva eden bu kordelânın rejisinin idaresini Amerikanın tanınmış sahne vâzilerinden Mikael Kurtiz deruhde etmiştir.

Bugünden itibaren büyük ve küçükler **ASRÎ** sinemada 2 büyük film göreceklerdir

Küçük sevimli yıldız
SHİRLEY TEMPLE
en fazla muvaffak olduğu
Küçük Asî
filminde seyircileri hem güldürecek hem ağlatacaktır.

Dâhî san'atkâr
CONRAD VEİDT
Macera filimlerinin en büyük ve harikulâdesi olan
CANİLER KRALI
filminde sizi hayrette bırakacaktır.

Samatya **ŞEN** Sinema Matine 14,30 akşam 20,45 de
HAZRETİ İSA ve HAYATI - ŞEYTANLAR DÜŞMANI

Heyecanlı - Meraklı - Müthiş - Muazzam ve Fransızca sözlü
SİLÂH KUVVETİ • İPEK sinemasında başladı.

Bu akşam **SAKARYA** sinemasında

GRACE MOORE'un CARY GRANT ile beraber çevirdiği
En lüks... En şen... Ve en fazla musikili ve Fransızca sözlü
YALNIZ SENİN İÇİN
filminin ilk büyük iraesidir. Bu film, bütün dünya konservatuarlarına mensub en büyük musiki san'atkârlarının iştirakile New-Yurk'ta yapılan büyük festivalde çevrilmiştir. GRACE MOORE «TOSCA», «SCHUBERT'in SERENADI», «MARTHA» ve «LA HABANERA» şarkılarını muhrik ve tatlı sesile taganni edecektir.
ilâveten : EKLE JURNAL ve « İLKBAHAR GÜZELLİGİ » çok güzel bir silly senfoni.
Yerlerinizi evvelden aldırınız. Telefon : 41341

RADYO

Bu akşamki program

ANKARA:
12,30 karışık plâk neşriyatı - 12,50 plâk: Türk musikisi ve halk şarkıları - 13,15 dahili ve harici haberler - 17,30 Halkevinden naklen İnkılâb dersi (Yusuf Kemal Tengirşenk) - 18,30 muhtelif plâk neşriyatı - 18,55 ingilizce ders (Azime İpek) - 19,15 Türk musikisi ve halk şarkıları (Hikmet Rıza ve arkadaşları) - 20 saat ayarı ve arabca neşriyat - 20,15 Türk musikisi ve halk şarkıları (Leman ve arkadaşları) - 20,45 saksofon solo (Nihad Esengin) - 21 konferans (parazitolog Nevzad) - 21,15 plâkla dans musikisi - 22 ajans haberleri - 22,15 yarınki program.

İSTANBUL:
12,30 plâkla Türk musikisi - 12,50 havadis - 13,05 plâkla Türk musikisi - 13,30 muhtelif plâk neşriyatı - 14 son - 17 İnkılâb tarihi dersi: Üniversiteden naklen, Receb Peker - 18,30 plâkla dans musikisi - 18,45 Alman artistlerinden Fritçe Kuvarteti tarafından Bethoven'in E-Mo 11, op. 59/11 - 19,15 konferans: Ali Kâmi Akyüz (Çocuk terbiyesi) - 19,55 borsa haberleri - 20 Muzaffer İlkar ve arkadaşları tarafından Türk musikisi ve halk şarkıları - 20,45 hava raporu - 20,48 Ömer Rıza tarafından arabca söylev - 21 Nihal ve arkadaşları tarafından Türk musikisi ve halk şarkıları, saat ayarı - 21,45 orkestra - 22,15 ajans haberleri - 22,30 plâkla sololar, opera ve operet parçaları - 22,50 son haberler ve ertesi günün programı - 23 son.

Yabancı merkezlerden müntahab parçalar

Operalar

18,35 Laypzig: Parzifal (Vagner'in).
20,15 Königsberg: Tristan ve İzold (Vagner'in) birinci ve üçüncü perdeleri.
21,35 Berlin: Kör Yolanta efsanesi (Çaykovski'nin).

Büyük konserler

17,35 Strasburg: Bah'ın eserleri.
19,05 Münih: Bah'ın eserleri.
20,15 Viyana: Bethoven'in eserleri.
21,05 Frankfurt: Gluk'un eserleri.
21,05 Viyana: Veber, Vagner ve Mozart'in eserleri.
21,05 Hamburg: Griz ve Atterberg'in eserleri.
21,05 Britis Nasyonal: Elgar'ın eserleri.
21,50 Münih: Brükner'in 7 nci senfonisi.
22,05 Paris [P. T. T.]: Bethoven'in eserleri.
22,05 Budapeşte: Bah, Brahms, Hendel ve Straus'un eserleri.
23,20 Kolonya: Çaykovski'nin eserleri.
24,05 Paris [Radyo]: Haydn, Hendel, Şubert'in eserleri.

Oda musikileri

20,15 Münih: Mozart ve Bethoven'in eserleri.
20,20 Brüno: Dvorak'ın eserleri.
21,35 Strasburg: Brükner'in eserleri.
21,35 Liyon: Ravel'in eserleri.

Şarkı konserleri

23,35 Stutgart: Rayning (Soprano).

Atina radyosu

Atina (Hususî) — Atina radyosu cumartesi gününden itibaren muntazaman çalışmağa başlıyacaktır.

NÖBETÇİ ECZANELER

Bu gece şehrimizin muhtelif semtlerindeki nöbetçi eczaneler:

İstanbul cihetı:

Eminönünde (Hüseyin Hüsnü), Alemdarda (Abdülkadir), Kumkapıda (Belkis), Küçükpazarda (Bensason), Şehzadebaşında (İ. Hakkı), Fenerde (Emilyadi), Karagümrükte (Suad), Şehremininde (Nâzım), Aksarayda (E. Pertev), Samatyada (Rıdvan), Bakırköyde (İstepan), Eyübde (Arif Beşer) eczaneleri.

Beyoğlu cihetı:

Şişli Halâskâr Gazi caddesinde (Asım), Taksim Firuzağada (Ertuğrul), İstiklâl caddesinde (Galatasaray), Tünelde (Matkoviç), Galata Okçumusada (Yeniyol), Fındıklıda (Nail), Kasımpaşada (Müeyyed), Hasköyde (Nesim Aseo), Beşiktaşta (Süleyman Receb), Ortaköy, Arnavudköy, Bebek eczaneleri.

Kadıköy Moda caddesinde (Bahaeddin), Pazaryolunda (Rifat), Üsküdarda (Selimiye), Büyükadada (Şinasi Rıza), Heybeliadada (Halk), Beykoz, Paşabahçe, A. Hisar eczaneleri.

Haleb - Sancak - İskenderunda
Jan R. Kürdi
Cumhuriyet Gazetesinin tevzi yeridir.

18 Nisan pazartesi akşamı 21 de
Fransız Tiyatrosunda
En büyük piyano üstadı
ALFRED CORTOT'nun KONSERİ

TÜRK sinemasında
Sinema yıldızlarının en güzeli
Zarah Leander

La Habanera
Aşk filimlerinin en güzeli

Balkan Antantı

Kuvvetini isbat etmiş siyasî bir teşekküldür

Kendilerinden birer makale rica ettiğimiz Balkan matbuat erkânı, Antant hakkındaki yazılarında kanaatlerini bu şekilde izhar ediyorlar.

M. L. Nasta diyor ki :

«Romanya, ehemmiyeti artan bu teşekküle daima yardım edecek»

M. Nasta

Balkan Antantı, salâbetini inkâr kabul etmez bir şekilde ispat etmiştir. Artık, bizi hiçbir şey ayıramaz.

Balkan Antantı sağlamdır; çünkü kendi menafiinin siyasetini takib etmektedir. Hiç kimsenin emrinde değildir; devletler arasında müsavat prensipinden, herkesin kendi mukadderatına sahib olması hakkından, hiçbir büyük devlet lehine asla feragat etmiyecektir.

Balkan Antantı, Balkan milletlerinin tam bir ittihad içinde bulunduğu kanaate istinad eder. Bir arada bulunmak suretile, ayni hakları istiyen ve, müttehid olarak, müşterek menfaatleri müdafaa eden kardeşler olduğumuzu müşahede ediyoruz.

Balkan Antantı matbuatı, dört millet arasındaki bağları takviyeye memur, çok mükemmel bir vasıtadır. Siyasî anlaşmalara, aktualite mahiyetini ancak matbuat verebilir; bu anlaşmalar kıymetli vesikalar, mahirane kombinezonlar teşkil edebilirler, fakat, nihayet, mevhum ve mücerred yapılardan ibarettir. Biz, bu antantı canlandırmakla mükellef ve binaenaleyh, siyasî antant yapıcılarının asıl mesai arkadaşlarıyız.

Biz, sulh idealine, muahedelere hürmet suretile derin bir bağlılıkla merbut ve Balkanlılara, kendi mukadderlerini vermek hususundaki büyük gayeyi faal ve dinamik hale getirmek vazifesine nefsimizi vakfetmiş bulunuyoruz. Bu gaye, anlaşmak ve yardımlaşmak gayesidir.

Romanya millî komitesine büyük bir vazife düşmüştür. Fakat, bütün Romanya matbuatında, Balkanlı müttefiklere ve Balkan meselelerine karşı geniş bir kavrayış ve samimî bir dostluk ruhu yaratmağa muvaffak olduk. Müttefik devletler - den her birinin hususî menfaatlerile Avrupanın bu mıntakasına aid müşterek menfaatin tam bir mutabakat halinde bulunması hususunda Balkan Antantının münakaşa kabul etmez bir fayda temin ettiği ve Balkan tesanüdü hakkında yeni bir zihniyet vücude getirdik.

Avrupanın, harbdenberi karşılaştığı en vahim meselelerin mevzuu bahsolduğu şu müşkül zamanlarda, matbuat antantımız, omuzlarımıza yüklenen, en büyük mes'uliyetlere göğüs germiştir. Avrupada cereyan eden işlere endişeli gözlerle bakarken, bu mıntakaların birçoğunda, sulhu haleldar edebilecek olan tehlikeleri görüyoruz.

Fakat, cereyanları ve mukabil cereyanları, amelleri ve aksülâmelleri kaydediyor ve Balkan tesanüdünü, vicdanımızın bütün enerjisile kuvvetlendiriyoruz.

Ve, son defa, Hariciye Nazırımız M. Petresko Komnen'in: «Romanya hükûmeti, ehemmiyeti daima artan bu teşekkü-le, mıntakavî kardeşlik idealinin tahakkuku için, bütün kuvvetile yardım edecektir» sözile anlatmak istediği gibi, bu matbuat mesaisinin, sırf hükûmetimizin noktai nazarına ve Romanyanın Balkan Antantı karşısında daima muhafaza ettiği duruma yardım vazifesi görmüş olmasile bahtiyarız.

Millî menfaatlerimizin âmir bulunduğu bu tarzı hareketi, hiçbir zaman tereddüd göstermeden takib edeceğimizi söylerken, Türklerin, ancak itimad ve muhabbet telkin eden bir millet olduğu hakkındaki an'anevî millî kanaatimizi de bu-rada ifade etmek isterim.

Balkan Birliği matbuat kongresinde Rumen millî komitesi reisi

L. NASTA

Dr. Zarifis diyor ki :

«Türk - Yunan dostluğu olmasaydı Balkan ittihadı boş bir hayal olurdu»

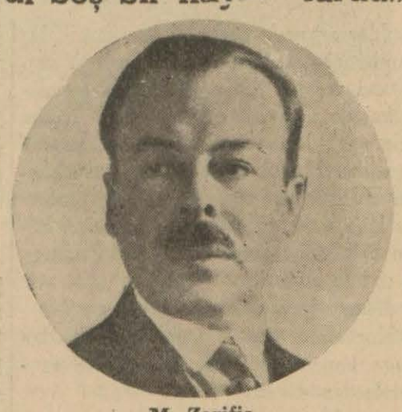

M. Zarifis

Balkan Antantı babalığının kime aid olabileceğini arıyan kimse, bugün antantı teşkil eden ve teşriki mesai ruhile muttasıf bulunan dört devletten hangisinin ilkönce ittihad emelini güdüp istiyeni tayin etmekte büyük müşkülâta tesadüf eder de nihayet her dört milletin müsavi derecede ittihad ruhile hareket ederek bugünkü bağlarını yarattıkları neticesine varır. Bundan başka Balkan milletlerinin ittihadı için zemin de olgun bulunuyordu. Bu olgunluğu hazırlıyan bir taraftan bu milletler arasında uzun seneler süren nifak ve muharebe felâketleri, diğer taraftan Balkan Antantı fikrinin propagandası olmuştur. Propagandayı yapan ise eski Yunan Başvekillerinden müteveffa Papaanastasiyo'nun riyasetinde bulunduğu Balkan konferanslarıydı.

Balkan milletlerinin teşriki mesaisinin iyilikleri inkişaf etmekte gecikmedi. Bugün Atinada imza edilen paktın henüz dördüncü senesi olduğu halde husule gelen istifadeli büyük neticeleri sayılması mümkün olamıyacak kadar çoktur ve hergün bizi daha ziyade ve daha geniş bir surette takviye etmektedir.

Ben iktısadcı değilim. İstatistikle de hiçbir münasebetim yoktur. Fakat mütehassıs iktısadcılardan birisi çıkıp da dört devletin her sahada samimî ve kardeşçe teşriki mesailerinden husule gelen ticareti tesbit etmeğe kalkışsa ancak rasadî bir rakamla bunu hesab edebilecektir. Fakat bu bile hakikî kârımızı ifade etmekten uzak bulunuyor.

Bu hesabın bilinmesi milletlerimiz için de lâzımdır. Çünkü milletlerimiz Balkan ittifakının ne derecede kıymetli olduğunu ve temin ettiği menfaatleri anlayıp aralarındaki münasebetleri müstakbelde daha ziyade sıklaştırmağa yarıyacak ve Balkan ittihadı fikrinin tamamlanmasına samimiyetle çalıştıracaktır.

Fakat çifte dost; yani hem dost, ve hem müttefik Türkiye matbuatile konuşurken bir teyidde bulunmağı kendimce zarurî addediyorum. Bu yapacağım teyid diğer müttefiklerimizin Balkan eserine karşı olan yardımlarını kat'iyyen küçültemez. Böyle olmakla beraber bu teyidi ayrıca tebarüz ettirmek icab ediyor. Bu da pek sadedir: Türk ve Yunanlıların mütekaddem anlaşmaları olmasaydı, Balkan ittihadı hâlâ boş bir hayalden ibaret bulunurdu. Mazide Balkan milletlerini birbirlerinden ayıran ihtilâfların en derini Türk - Yunan nifak. olduğu meydandadır. Bu itilâflar o kadar derin görünüyordu ki iki milletin itilâf edebilmeleri imkân harici bulunduğu umumî bir kanaat haline gelmişti. Yunanistanla Yugoslavya arasında hem ihtilâf yoktu, hem de sekiz asır süren sıkı ve berrak bir dostlukla birbirlerine bağlanmışlardı. Yunanistan - Romanya ve Yugoslavya ile Romanya münasebetleri ayni şekildeydi. Türkiye - Yugoslavya, Türkiye - Romanya arasındaki ihtilâflar da bu iki şimal komşumuzun Türkiye ile hemhudud olmaktan çıktıkları zaman nihayet bulmuştu.

Balkan milletlerinin nifakla yaşadıkları zamanları idrak edenlerimize Türkiye ile Yunanistanın birleşmesinin nekadar zor göründüğünü pek iyi biliriz. Binaenaleyh hepimiz asrın bu mucizesini, şarkta uzun asırlar süren muharebe ve nifak devrelerini kapayıp ayni zamanda daha geniş bir Balkan ittihadına yolunu açan bu birleşmeyi yalnız memnuniyetle değil hayretlerle karşıladık. Bu da dört devlet reisinin takdire şayan teşebbüsleri sayesinde tahakkuk etti. İşte Balkan ittifakının Türk - Yunan dostluğunun tabii bir mabadi olduğu hakkındaki telâkkimin sebebi budur. Gene bu kanaatle bu günkü Balkan ittifakının bir son olmayıp bütün Balkan milletlerinin ittihadı için çok ehemmiyetli bir durak yeri olduğuna inanıyorum. Bunu da yarımadamızın bütün milletleri candan dilemektedirler.

Birçok senelerdenberi bir tek haricî siyaset takib eden Yunanistanda hepsi, Kraldan tutunuz da en son köylü ve işçiye kadar hepsi Balkan ittifakının yalnız hayranı olmakla kalmayıp bu ittihadın birer uzvunu teşkil etmektedirler. General Metaksas'ın hükûmeti ise memleketin talihini eline aldığı dakikadanberi pek büyük mikyas ve ehemmiyetteki dahilî ıslahatile muvazi olarak dikkatini mütemadiyen Balkan ittihadı eserine tevcih etmiştir. Bütün faaliyeti Yunanistanın sadece mevkiinin ehemmiyetini göstermek olmayıp icabında Türk - Yunan ittifakı ve Balkan Antantının tahmil ettiği taahhüdleri de ifaya lâyık ve muktedir bir hale getirmeğe münhasırdır. Diğer müttefiklerimiz de ayni istikameti takib etmektedir.

Bugün güzel Türkiyede bütün gördüklerimiz Balkan idealine sağlam bir merbutiyetten ileri gelmektedir. Bu ideal ise sulh fikrinin tam kendisidir.

Sözümü bitirirken evvelce söylediklerimi tekrar etmekten başka bir diyeceğim yoktur. Pek az seneler içinde bu kadar muazzam terakkiler gösteren milletinize hayranız. Fakat en ziyade hayranlığımız Türk milletinin yeni zihniyet ve yeni savaşlarınadır. Bunlar Türkleri en müteakkim milletler arasına kat'i surette yükseltip yerleştirmiştir. Türkler hayatiyet ve büyük faziletlerini bütün dünyaya gösterdiler. Yeni Türkiyenin yaratıcısı ve başı Büyük Atatürke ve hükûmet adamlarına hududsuz ve eksiksiz bir hürmet ve takdirle mütehassısız. Muhakkak ki Atatürk asrımızın en yüksek siyasisi tanınmıştır, ve eserlerine karşı hayranlık âlemşümuldür.

Atina Muharrirler Cemiyeti reisi ve Balkan matbuat kongresi Yunan heyeti kâtibi

Dr. N. ZARİFİS

İktısadî hareketler

Ticaret anlaşmaları müzakerelerinde eksperler

Gayet iyi hatırlıyoruz: Şimdi Manisa saylavı olan o zamanki İktısad Vekâleti Müsteşarı Faik Kurdoğlu, Romanyada yeni bir ticaret anlaşmasının müzakerelerinden sonra şehrimize döndüğü zaman, ihracat tacirlerile yaptığı görüşmelerde onlara şöyle demişti:

«— Bütün üzerinde meşgul olduğumuz meseleler, sizin öz meseleleriniz - dir. Biz bu işi maaşla yapan memurlarız. Birçok işlerde bizi ikaz etmeniz lâzımdır.

Burada muhim bir karardan bahsedeceğim. Bundan sonra ticaret anlaşmalarında icab ettikçe eksper sıfatile sizden de arkadaşlar çağıracağız. Bu mühim işin mes'uliyet ve icab ettirdiği bitaraflığı müdrik bulunduğunuzdan şüphe etmiyoruz.»

O zamandanberi iki, üç aylık bir müddet geçti. Faik Kurdoğlunun bu hasbıhalinde ihracat tacirlerini büyük bir sevince garkeden va'di, bu kısa müddet zarfında ve ilk ticaret anlaşması müzakerelerinde yerine getirildi. Ankaradan gelen haberler, Amerika Birleşik devletlerile aramızda cereyan eden ticaret anlaşması teknik müzakerelerde eksper sıfatile bulunmak üzere halı ve incir ihracatçılarından mürekkeb iki heyetin Ankaraya davet edildiğini gösteriyor.

Ötedenberi dünya memleketlerinden birçoğunda tatbik edilen bu şeklin bizde de tatbik edilmesini büyük bir memnuniyetle karşılamamağa imkân yoktur. Celâl Bayar hükûmetinin bu sahada attığı adımın ehemmiyetini, tacirlerimizin lâzım olan ehemmiyetle karşılayıp eksperlik vazifesini büyük bir hassasiyetle yapacaklarına şüphe etmiyoruz.

F. G.

Evlenme

Eski gazeteci arkadaşlarımızdan avukat Dr. Suad Tahsin Türk ile Anvers sabık şehbenderi Bay Memduhun kızı Hadranın nikâhları dün Büyükada Belediyesinde icra edilmiştir. Yeni evlilere saadetler dileriz.

Teşekkür

Oğlumuz Celâl Arazın böbreğindeki taşları almak için Cerrahpaşa hastanesinde profesör Bay Nissen tarafından pek kısa süren ameliyatın çok hazakat ve muvaffakiyetle yapılması ve ameliyattan sonra da gerek profesör ve gerekse hastane Sertabibi ile muavin ve asistanlarının çocuğun vaziyeti hakkında gösterdikleri candan alâka ve fevkalâde nezaket bizi çok sevindirmiş ve minnettar bırakmıştır. Kendilerine alenen teşekkürler eyleriz.

Ankara meb'usu Rifat Araz — Refikası Müzeyyen Araz

SAN'AT ABİDELERİMİZİN HALİ

Vakıflar Umum Müdürü ile bir mülâkat

«Gazetenizin san'at abidelerimizin üzerine dikkati çeken yazılarla mühim bir hizmette bulunduğuna kaniim»

San'at abidelerimizin vaziyeti hakkında dün, bir arkadaşımız Vakıflar Umum Müdürü Fahreddin Kiperle görüşmüştür. Fahreddin Kiper, «Cumhuriyet» sütunlarında intişar eden yazıları alâka ile okuduğunu söyledikten sonra şu beyanatta bulunmuştur:

«— Gazetenizin, san'at abidelerimizin üzerine dikkati çeken bu yazılarla mühim bir hizmette bulunduğuna kaniim. San'at abidelerimiz, asırlar süren bir ihmalin kurbanı olarak bugünkü feci vaziyete düşmüşlerdir.

Vakıflar kanunu çıktıktan sonra, Vakıflar Umum Müdürlüğünün başlıca hedefi, abideleri kurtarmak olmuştur. Bir daha yerine konulamıyacak kıymette pek çok şaheserlerimiz, yıkılmak tehlikesine maruz kalmışlardı.

Vakıflar idaresi, bunları kurtarmağı, kendisini bekliyen diğer içtimaî vazifelere tercih etmek mecburiyetinde olduğunu hissederek evvelki sene, kendi membalarından 200 bin liralık bir istikraz akdetmişti. Bu para, müstacel tamir işlerine sarfedilmiştir. Aldığımız borcu, bütçede yapılan tasarruflarla ödemek üzere bulunduğumuz şu günlerde, 200 bin liralık ikinci bir istikraz akdine teşebbüs ettik. Bu paradan başka, bütçemizde iki yüz bin liraya yakın bir meblâğı, ayırmış bulunuyoruz. 938 - 939 seneleri zarfında, Evkaf idaresinin emrinde, beş yüz bin liradan fazla bir para bulunacak demektir. Bu para ile, en kıymetli eserlerden başlamak üzere, birçok abidelerimizi esaslı surette tamir edebileceğiz. Şimdiye kadar başarılan işler, küçük görülecek derecede değildir.

Ehemmiyetsiz zannedilen bir kubbe tamiri bazan on binlerce liraya mal oluyor.

Sonra abide tamirinin yalnız para değil, bir teknik işi olduğu nutulmamalıdır. Eskî eserlerin mimarî çeşnisini bozmıyacak şekilde tamirini yapabilecek elemanlar gitgide azalıyor. İstanbul, başlıbaşına bir abideler şehridir. Daha doğrusu, İstanbulu İstanbul yapan bu abidelerdir. Vakıflar idaresi, herhangi bir camii tamire karar verdiği zaman, bütün salâhiyetli makamların ayrı ayrı reyini alır. Şehrin kıymetli eserleri, bir tek idare altında toplanmış değildir. Belediyenin, Maarifin, Hususî Muhasebenin ayrı ayrı müdahaleleri oluyor. Binaenaleyh Vakıflar idaresinin abideleri kurtarmak işinde tek başına hareket etmek salâhiyeti yoktur. Biz, kendimizi, Belediyenin yardımcısı telâkki ediyoruz.

Vakıflar Umum Müdürü Fahreddin Kiper

Sayın Başvekil Celâl Bayar İstanbul abidelerini kurtarmak için girişilen faaliyetle, çok yakından meşgul oluyor ve icab eden direktifleri veriyor.

Vakıflar idaresile Belediye, Maarif, Muhasebei Hususiye mümessilleri, on beş günde bir toplanarak abidelerin umumî durumuna dair bize rapor verirler. Bu raporlar, ehemmiyetle tetkik edilmektedir. Elimizdeki bütçenin müsaadesi nisbetinde ve hatta, bütçe yetişmediği zaman, fevkalâde varidatlar bularak başladığımız iş üzerinde yürüyeceğiz. Asırların çökerttiği enkaz, bizim omuzlarımız üzerine yıkılmıştır.

Evkafın, tamir etmek mecburiyetinde bulunduğu abideler, yalnız İstanbula münhasır değildir. Vatan hududları dahilinde kurtarılacak yüzlerce san'at eseri var. Bunların hepsi değilse de, kurtarılması mümkün olanlardan mühim bir kısmı hazırladığımız program dairesinde peyderpey tamir edileceklerdir.

Evkaf idaresi, memleketin imarı davasında hissesine düşen vazifeyi memnuniyetle üzerine almıştır.»

Vakıflar Umum Müdürlüğü, Eminönü meydanının açılması yüzünden yıkılacak olan Valide hanının istimlâk parasile, Postane karşısındaki vakıf arsada, asrî bir han yaptırmağa karar vermiştir. Bu hanın adı da «Valide hanı» olacaktır.

Hayvan hâmileri dün Valiyi ziyaret ettiler

Dün Belediye Reisine müracaatte bulunan Hayvanat Cmiyeti azası

Dün Himayei Hayvanat cemiyetinden Türk ve ecnebi altı kişilik bir kadın kafilesi Belediye Reisi Muhiddin Üstündağa gelerek kedilerin Belediye memurları tarafından mahallerinde kapanlara konarak zehirli gazle itlâf edilecekleri hakkındaki neşriyat ve bazı yerlerde kedilere zulmedilmesinden şikâyette bulunmuşlardır.

Murahhaslar bu itlâf işinin kendilerine bırakılmasını istemişlerdir.

Türkiye Himayei Hayvanat cemiyeti müessislerinden Madam Manilo Şişlide 25,000 lira değerindeki binasını cemiyete terkettiği gibi her ay da 600 lira teberruda bulunmaktadır.

Maden Tetkik ve Arama Enstitüsünde

Evvelki gün Başvekilimizin ziyaret ve tetkiklerde bulunduğu Maden Arama Enstitüsünden bir görünüş: Divrik demir madeninin cevheri eridikten sonra saf demir olarak akıtılıyor.

KÖŞE PENCERESİNDEN

Günahlarımız

Biz gazetecilerin sevabımız var mıdır, farkında değilim. Fakat arasıra günah işlediğimize şüphe yoktur. Meselâ sözüne inandığımız kimselerden ne duyarsak sütunlarımıza geçiririz. O sözün bir maksada müstenid olup olmadığını pek araştırmayız. Sevdiklerimizin, memlekete hayırlı hizmet edeceklerini umduklarımızın tanınmalarına yardım ederiz. Onların tecrübe olunup olunmadıklarını düşünmeyiz, emelimiz gibi amelimiz de yurda müfid olmaktır ve müfid olacaklara hizmettir.

Lâkin arasıra hataya düşeriz, ehil olmıyanları ehliyetli göstermek gibi zühullerde bulunuruz. Bunun yeni bir misalini gazetelerimizden birinde gördüm. Daha doğrusu ben görmedim, irşad olunmak suretile işlenen günahın farkına vardırıldım.

Beni irşad eden zat, adını vermek istemediğim o gazetede çıkan bir resmi gösterdi ve altındaki satırları okuttu. Sonra gamlı gamlı anlattı:

— Bu bay bir müddet Avrupada bulundu. Dil bilmediği için derslere ancak müşahid sıfatile devam edebiliyordu. Büyük bir profesörün takririni değil, ameliyelerini takib etmeğe çalışıyordu. İki üç ay bu yolda yürüdü, Parası da bittiğinden memlekete döndü. Şimdi kendini o profesörün muavini olarak ilân ediyor. Gazete de bu aslı olmıyan iddiayı gerçekleştiriyor!

Bizim günahlarmızdan birini şu suretle tesbit eden o zattan meslek namına af dilerken hatırıma tarihten bir fıkra geldi:

On dokuzuncu asırda Numan Efendi adlı bir hekimbaşı vardı. Bu adam Mesud ismindeki oğlunu -hekimlik tahsil etsin diye- Viyanaya gönderdi. Fakat delikanlı orada Tıbbiye mektebinin semtine adım atmadı, eğlence yerlerinde har vurup harman savurdu. Yalnız, Osmanlı sarayındaki hekimbaşının oğlu olmak haysiyetile, büyük hekimlerle -tiyatrolarda, balolarda tanışmak yolunu buldu ve iki yıl sonra bir hekim taslağı olarak İstanbula döndü.

Babasının dostları onun üst perdeden atıp tutmasına, Viyanalı üstadlarla mektublaşmasına aldanarak kendisini hekimbaşılığa kadar yükseltmişlerdi. Herif, iltifat veya tehdidle kendine bendettiği bir kaç doktoru kullanmak suretile bu vazifeyi idareye çalışıyordu. Avrupaya gidip gelenler hahikati öğrenmişler ve sahte hekimin tababetle alâkası olmadığını ortaya koymuşlardı. Buna rağmen o, saraydaki mevkiini muhafaza ediyordu. Çünkü hastaya ilâc vermeği bilmemekle beraber nabza göre şerbet vermekte mahirdi ve bu meziyetinden dolayı saray erkânı tarafından himaye olunuyordu.

Nihayet bir vak'a yüzgösterdi, Valide Sultan melânkoliye tutuldu. Artık hekimbaşının bütün hünerini göstermesi lâzım geliyordu. Halbuki Mes'ud Efendi, iki Rum hekimi yanında olmadıkça hastayı muayene edemiyordu. İlâc veremiyordu. Rum hekimler ise o derdi giderecek bilgiye sahib değillerdi. Ondan ötürü hasta fenalaştı ve birdenbire öldü.

Saray ancak bu hâdise üzerine Mes'ud Efendinin ne olduğunu anladı ve maskesini yüzünden aldı. Lâkin o güne kadar bir çok zavallıların hayatı heder olmuştu.

Bizim de bu örneklerden ibret alarak her hikâyeyi sahih olarak kabul etmemekliğimiz, halka tanıtacağımız kimselerin hiç olmazsa ilmî vesikalarını gözümüzle görmekliğimiz lâzımdır. Yoksa gerçekten günahkâr oluruz ve acı acı nedamet duyarız.

M. TURHAN TAN

Vitrin müsabakası

Cemiyet netice için muhtelif merasim hazırladı

Ulusal Arttırma ve Ekonomi kurumu bu sene yapılan vitrin müsabakasının diplomalarını tevzi için büyük bir merasim programı hazırlamaktadır. Dip - loma ve madalyalar Eminönü, Beyoğlu ve Kadıköy Halkevlerinde yapılacak merasimlerle her mıntakada müsabakayı kazananlara tevzi edilecektir.

Yapılacak merasimler ticarethaneleri vitrin müsabakası hareketinde teşvik edici mahiyette olacaktır. Fakat cemiyet vitrin müsabakasının memleketimizde istenilen neticeyi vermiş olduğuna kani bulunduğundan bunun yeni bir şekle sokulması mevzuu üzerinde de mesgul olmaktadır.

Diğer taraftan, tasarruf haftası esnasında ilk ve ortamekteblerde yapılan tahrir müsabakasının kâğıdları da henüz cemiyete tamamen gelmemiştir. Cemiyet, talebenin millî tasarruf ve iktısad mevzuu üzerinde yazdıkları parçalara aid bu kâğıdları istemiştir. Her mektebden en güzel mevzuu yazan talebeye hediyeler verilecektir.

Balkan Matbuat Kongresi

Balkan Matbuat kongresinin dünkü son toplantısından umumi bir görünüş

(Baş tarafı 1 inci sahifede)

ve Yugoslavya Başvekili M. Stoyadinoviç'in imzalarını taşıyan telgraflar hararetli alkışlarla karşılanmıştır. Bunu müteakib, konferansın siyasî komisyonunun raporu okunmuştur.

Siyasî komisyonun raporu

Siyasî komisyonun raporunda bilhassa matbuat ataşeleri tayini hususunda Atinada izhar edilen temenninin Yugoslav ve Rumen dostlarımız tarafından tervic edilmiş olmasının komisyon tarafından bütçe imkânları müsaid olur olmaz bu memleketleri takib edecekleri kaydedilmekte idi.

Rapor, ilâve ediyor:

Elen arkadaşlarımız, komisyonumuza muhtelif teklifler yaptılar. Bunların arasında statülerimizin sekizinci maddesinin birinci fıkrasının yanlış bir şekilde tefsiri meselesi başta gelmektedir. Filvaki bu fıkrada Balkan Antantı matbuat konferansının Antant konseyinin içtima ettiği zamanda ve mekânda toplanması lâzım gelmekte olduğu beyan edilmektedir. Siyasî komisyon, yedinci maddenin «merkezî komiteye Balkan Antantı daimî komisyonunun içtima ettiği memleket komitesinin reisi riyaset eder» suretindeki üçüncü fıkrası ahkâmına amelî sahada harfiyyen riayet edilmemiş olduğunu müşahede etmiş olduğundan İstanbul Balkan Antantı matbuat konferansına bu kaidenin statüye göre tashih etmesini tavsiye etmeğe karar vermiştir. Bunun neticesi olarak Türk millî komitesinin, daimî komisyonun şimdiki reisi salâhiyetlerini halefine devreder etmez, merkezî komite riyasetini Rumen millî komitesine devretmesi lâzım gelmektedir. Sekizinci maddenin birinci fıkrasının harfiyyen tatbiki meselesine gelince, komisyon, konferansa 15-17 şubat 1937 tarihinde Atinada akdedilmiş olan konferans Balkan Antantı matbuatının ilk adi konferansı, şimdiki İstanbul konferansını ikinci konferans addetmesini tavsiye eder. Çünkü 4 ilâ 6 mayıs 1936 da Belgradda yapılmış olan toplantı ihzarî mahiyettedir. Bükreşte 11-13 haziran 936 da akdedilmiş olan içtimaa ise birliğin teşkili için akdedilmiş bir içtima nazarile bakılır. Buna binaen statülere uygun surette hareket edilmiş olmak için önümüzdeki konferansın gene Bükreşte akdedilmesi icab eder.

Siyasî komisyon, «İlk tedrisat kitablarının mütekabil husumet tevlid edebilecek her nevi mevaddan tathiri için icab eden makamat nezdinde teşebbüsler icra edilmesi temennilerinde bulunmuştur.

Bundan maksad, yeni nesilleri Balkan misakı ve antantı zihniyetine hazırlamaktır.

Yapılacak teşebbüslerin bu nevi kitablara Balkan milletleri arasında dostluk hislerini uyandıracak ve idame edecek metinler ithali gayesini elde etmeği istihdaf etmelidir.

Kültürel münasebetleri teshil maksadile Balkanlar arası eserler neşretmeleri için dört müttefik ve dost memleket tâbilerine müracaat edilmelidir.

Türk Tarih Kurumile Antanta dahil diğer memleketlerdeki mümasil müesseselerden kendi memleketlerinin tarihile medeniyetine müttefiklerinin muttali olabilmeleri için dört lisanda eserler neşretmeleri rica olunmalıdır.

Komisyon, Türk murahhası Ekrem Taluyu dikkatle dinlemiş ve Talu, talebleri üzerine, arkadaşlarına Hatay meselesinin ne suretle tekevvün etmiş olduğunu ve muhtelif safahatını izah ve teşrih etmiştir.

Müttefiklerimiz Türkler için hayatî olan bu mesele hakkında daha ziyade tenevvür edecek olan Elen, Rumen ve Yugoslav efkârı umumiyeleri bundan böyle bu meselede daha iyi bir anlayış ve kavrayışla muzaherette bulunacaktır.

Komisyon, bu münasebetle müttefik memleketler matbuatının gerek ferden ve gerek müştereken kendilerini alâkadar edebilecek olan bütün meseleler muvacehesindeki tam tesanüdünü kayid ve tescil etmek imkânını bulmuştur.

Yunus Nadi, konferanstan siyasî komisyonun raporu hakkındaki mütaleasını sormuştur.

Rapor, el kaldırılma suretile ve alkışlarla kabul edilmiştir.

Teknik komisyonunun raporu

Bundan sonra «ikinci teknik komisyon» raporu M. Anjelkoviç tarafından okunmuştur.

Bu rapor, bilhassa Balkan Antantının bütün telgraf ajanslarının Atina konferansının temennilerine ve kararlarına tevfikan, geçen sene zarfında, matbuata evvelki senekinden fazla ve Antant davasına büyük hizmetler ifa edecek mahiyette olmak üzere antanta dahil memleketlerin kâffesine aid malûmat malzemesi yetiştirmiş olduklarını ehemmiyetle kaydetmektedir. Bu bahsa müteallik olarak ikinci komisyon, dört ajansın, Balkan servislerine devam etmek ve bu servislerini gittikçe inkişaf ettirmek suretile, Balkan Antantına dahil dört memlekete aid haberlere ruchan ve takadüm hakkı vermek ve gazete muharrirlerinin nazarı dikkatlerini bu haberlere celbetmek maksadile bu haberleri hususî ve renkli kâğıdlara basmak hususunda aralarında anlaşmalarını temenni eder.

Rapor, radyonun faaliyet sahasından bahsettikten ve Balkan Antantına dahil muhtelif devletlerin yekdiğerini daha iyi tanımaları ve takdir etmeleri için bu faaliyetin teksifi temennisini izhar ettikten sonra adi telgrafnameler için telgraf ücretlerinin yüzde otuz nisbetinde tenzil edilmiş olduğunu tebyin ve bu tenzilâtın dört memleket dahilinde bir nisbet üzere matbuat telgraflarına da tatbik edilmesi temennisini izhar eder. Bundan başka İstanbul Balkan Antantı matbuatı, Balkan Antantına dahil dört memleketin salâhiyettar makamlarından bazı memleketlerde ecnebi memleketlere gönderilen telgrafnamelere tatbik olunan hususi şarjlardan muaf tutmalarını rica eder.

Teknik komisyon, konferanstan aşağıdaki temennilerin kabulünü rica eder:

1 — Millî dört komitenin kendi memleketlerinde meslekî meselelerin ve bilhassa gazetelerin tekaüdiyeleri meselelerinde ne gibi imtiyazlara malik oldukları meselesinin ilâh.. vaziyeti hakkında raporlar tanzim etmeleri temenniye şayandır. Bu raporların önümüzdeki Bükreş konferansının ruznamesine ithal edilmesi ve bu raporların tatbikinin mahsulü olacak zarurî temennileri kabul edecek olan teknik komisyon tarafından tetkik edilmesi lâzımdır.

2 — Şu cihetler de temenniye şayandır.

A — Balkan Antantının memleketleri arasında direkt telefon muhaberatı hatları tesis edilmelidir.

B — Dört Balkan Antantı memleketinin merkezleri arasında telefonla yapılacak matbuat görüşmeleri için hususî saatler tesbit olunmalıdır.

Teknik komisyon, Muvaffak Menemencioğlunun teklifi üzerine aşağıdaki temenniyi kabul etmiştir:

Salâhiyettar membalardan yani Balkan Antantını teşkil eden dört devletin mütekabil ajanslarından Balkan haberlerini mümkün olduğu kadar çabuk almak keyfiyetini Balkan efkârı umumiyesince verilen ehemmiyete binaen ve bu telgrafların Balkan hükûmet merkezlerine ekseriya Balkan harici membalardan verilen haberlerin daha süratle gelmesine sebeb olacak bir şekilde gönderilmeleri ne mebni İstanbul Balkan Antantı konferansı, Anadolu, Atina, Avala ve Rador ajansları tarafından bu ajanslara hitaben gönderilen telgraflar gazete muhbir ve hususî muhabirleri tarafından gönderilecek telgraflara katî bir rüchan ve takaddüm hakkı verilmesini alâkadar makamlardan rica eder.

Reis, teknik komisyonuna yukarıdaki raporunu komisyonun tasvibine arzetmiş ve rapor el kaldırmak suretile kabul edilmiştir.

Kültür komisyonunun raporu

Reşad Nuri bundan sonra kültür komisyonunun raporunu okumuştur:

Raporda komitelerin faaliyeti sayesinde vücude getirilmiş olan maddî ve el ile tutulabilecek neticeler kaydedilmekte ve bazı mühim meseleler hakkında yapılan tekliflerle serdedilen mütalealar bildirilmekte idi.

Gazetecilerin teatisi ve seyahatleri, haber, kitab ve filim teatisi, Antant fikrini halka tamim etmek üzere bir Balkan filmi senaryosu tertibi bu meseleler meyanında sayılmakta idi. Yugoslavya murahhası Svetosvki tarafından gazetecilerin teatisi ve ziyaretleri hakkında, Türkiye murahhası Neşet Halil Atay tarafından senaryo tertibi hakkında yapılan teklifler, bugün konferansa, tevdi edilen dört karar projesinin mevzuun teşkil etmekte idi.

Reisin talebi üzerine konferans, kültür komitesinin tekliflerini alkışlarla kabul etmiştir.

Seferiadis, bundan sonra siyasî, teknik ve kültür komisyonları riyasetlerinin gelecek konferanslarda her birinde davetli olan üç devletten biri tarafından deruhde edilmesi hakkında bir karar projesi vermiş ve proje el kaldırmak suretile kabul edilmiştir.

Yunan murahhasının nutku

Elen millî komitesi ikinci reisi M. Seferiadis, konferans reisi Yunus Nadiye teveccüh ederek Türkiyede nail olmuş oldukları iyi kabulden dolayı arkadaşları namına teşekkür etmiştir.

M. Seferiadis, mesaiye hâkim olan kardeşlik havasının bu mesainin iyi bir yolda ilerlemesine medar olmuş olduğunu beyan ve sözlerine şu suretle devam etmiştir:

«— Türk milletini çok mültefit ve çok çalışkan buldum. Şimdiki Türkiyeyi canlandırmak için sebatkârane bir suretle sarfedilmekte olan mesaiyi ve ayni zamanda toprağından altını çıkarır gibi bu memleketi kıymetlendirmeğe muvaffak olmuş olan Şefin büyüklüğünü ölçmek fırsatına nail oldum. Dostane kabulünüzden dolayı bir kere daha teşekkür etmekle sözlerime hitam veriyorum.»

Rumen murahhasının nutku

M. Seferiadis'ten sonra Rumen millî komitesi ikinci reisi M. Livin Nasta, söz almıştır.

Mumaileyh, reise teşekkür etmiştir. Müteakiben Balkan tesanüdünü daha ziyade tarsin etmek için vücuda getirilmiş olan terakkilerden bahsetmiş ve şöyle demiştir:

«— Tenakuzun yerine ahengi ikameye muvaffak olmuş olduğumuzu müşahede ettik. İstanbula gelince, benden evvel birçokları buranın dünyanın en güzel noktası olduğunu söylemişlerdir. Büyük Reis Atatürkün dahiyane idaresi altında vücude getirilmiş olan muhteşem eseri hayranlıkla temaşa etmek fırsatına nail olduk.»

M. Nasta ilâveten demiştir ki:

«— Çok iyi çalıştık, fakat yaptıklarımız kâfi değildir. Daha birçok şeyler yapmak, daha büyük eserler vücuda getirmek istiyoruz. Türkiyede görmüş olduğumuz şeyler, bizde bu memleketin dünyada en müreffeh ve en medenî bir memleket seviyesine geleceği kanaatini tevlid etmiştir. Türkiyenin saadeti, kuvvet ve heybeti için temennilerde bulunuyoruz.»

Yugoslav murahhasının nutku

Yugoslavya millî komitesi reisi M. Yovanoviç, müteakiben söz alarak şöyle demiştir:

«— Aziz reisim, misafirperverliğinizden dolayı, bütün Yugoslav heyeti namına size minnet ve şükran hislerimi arzetmekle mübahiyim. Bu defa İstanbuldan daha kuvvetli bir ümidle avdet ediyoruz. Memleketimizde, Yugoslavyada herkese söyliyebiliriz ve söyliyeceğiz ki, Türk dostlarımız, Elen dostlarımız, Rumen dostlarımız hepsi de bizimle beraberdirler. Bizler, öyle zannediyorum ki, yeni bir İsviçrenin ve Bosforda doğmuş olan ve hepimize aid bulunan bir İsviçrenin dört kantonuyuz. **Bunun için diyebilirim ki, Hatay meselesi, yalnız bir Türk davası değil, hepimize aid olan bir davadır.** Burada her an bize yardım etmiş, siyasî komisyonda bir müşavir, bir dost sıfatile bizimle çalışmış olan aziz sekreteriniz Ekrem Talu ile Matbuat Müdiri Umuminiz Naciye ve daima bize yardımda bulunmuş olan Neşet ve Kemale teşekkür etmek benim için infazı lâtif bir vazifedir.

Aziz ve muhterem reisimiz, size tebrik ve teşekkürlerimi ve şahsınız ve gazeteniz hakkındaki en hararetli temennilerimi arzediyorum. Yardımı bizim için pek kıymetli olmuş olan ve burada bütün yaptıklarımızın neşrini temin etmiş bulunan Anadolu Ajansı Umum Müdürü Muvaffak Menemencioğluna en hararetli teşekkür ve tebriklerimi arzederim. Şimdi hepinize, Yunanlılara, Romanyalılara, Türklere ve Yugoslavlara hitab ediyorum.

Bu anlar, öyle anlardır ki, bunlarda entrikalardan kaçınmak lâzımdır. Balkanlılar arasında neden dolayı entrikalar yapılıyor? Herhalde Zengibar'ı Yunanistana vermek için değil. Bizim memleketimizde denildiği gibi «kusur» haline gelmemek için entrikalardan kaçınmak lâzımdır. Huzurunuzda, Büyük Reisinizin huzurunda, milletinizin huzurunda bir kere daha eğiliyorum. Ve sizleri bütün kalbimle selâmlıyor ve bütün ruhumla sizlere teşekkür ediyorum.»

Perapalasta evvelki akşam verilen suvarede Vali Muhiddin Üstündağın masası

Kongre reisinin kapanış nutku

Konferans reisi Yunus Nadi bundan sonra kapanış nutkunu okumuş ve ezcümle demiştir ki:

«— Konferansın üç komisyonunun raporlarını dinlediniz ve bu komisyonlardan herbirinin müşterek ideallerimizi temsil ettirerek vazifesini Balkan Antantının çerçevesi ve ruhu dahilinde ifa etmiş olduğunu gördünüz. Heyeti umumiye komisyonların teklifini makul görerek temennilerini kabul etti. Aramızdaki tesanüdün bu tezahürünü memnuniyetle kaydediyorum. Bütün dünya, memleketlerimiz efkârı umumiyesinin yalnız memleketlerimizin değil beşeriyetin de nef'ine olmak üzere hükûmetlerimiz tarafından çizilen konfor ve sulh programına nekadar sadık olduğunu bir kere daha göstermiştir.

Konferansımız mesaisini bitirmiştir. Size bunu teessürle haber veriyorum. Sizi aramızda görmekle o kadar bahtiyardık ki sizi daha çok alıkoymak arzusunu hissediyoruz. Kalblerimizde vazifemizi yapmaktan mütevellid bir huzurla ayrılıyoruz. Yaptığımız toplantılar, bu toplantılara hâkim olan samimî arkadaşlık, yapmış olduğumuz fikir teatileri aramızdaki kardeşliği bir kat daha kuvvetlendirmiştir. İstikbalin hali devam ettireceğine yani Balkan Antantile matbuatının dört şanlı memleketimizi birbirine bağlıyan siyasî ve askerî antantın kıymetli mütemmimi olduğuna ve böyle kalacağına kat'iyetle emin olarak birbirimizden ayrılıyoruz.

Kendimizden ve aramızdaki tesanüdden emin olarak dünyaya gözümüzü kırpmadan bakıp ışığın şarktan geldiğini iddia edenin haklı olduğunu söyliyebiliriz. Hatta buna, «sulh ışığının» sözlerini de ilâve edebiliriz.

Hareketinizden dolayı teessür duyan Türk meslektaşlarım namına pek sevgili ve muhterem dostlarım size: Allaha ısmarladık, müşterek davamız için daima daha mütesanid, daha heyecanlı olarak gelecek sene gene görüşürüz.» diyorum. Yaşasın Balkan Matbuat Antantı, yaşasın ona hâkim olan ideal.»

Hazırun ayağa kalkarak Yunus Nadiyi uzun uzun alkışlamış ve Balkan Antantına uzun ömürler temenni eden sadasını kuvvetle yükseltmiştir.

Konferansa gelen cevablar

Balkanlararası Matbuat konferansı, reisinin tekrim mesajlarına cevaben dört Balkan devleti devlet reislerinden aşağıdaki cevablar gelmiştir:

Atina Sarayi Kralisi

« Pek mütehassis olarak sizden konferans azasına teşekkürlerimi ve konferans gayesinin muvaffakiyeti hakkındaki temennilerimi iblâğ etmenizi rica ederim.» *Jorj*

Ankara

«Hakkımda izhar etmek lûtfunda bulunmuş olduğunuz hissiyattan pek mütehassis olarak sizden hararetli teşekkürlerimi ve mesainizin tam muvaffakiyeti hakkındaki samimî temennilerimi kabul ve bunları konferansın muhterem azasına iblâğ etmenizi rica ederim.»

Kemal Atatürk

Bükreş Sarayi Kralisi

«Üçüncü Balkan Antantı Matbuat konferansının hissiyatından size teşekkür ederim.» *Karol*

Belgrad

«— Üçüncü Balkan Antantı Matbuat konferansı münasebetile murahhaslar tarafından izhar olunan ihlâs hislerinden dolayı hararetle teşekkür ederim.» *Pol*

Başvekillerin cevabı

Dost devlet Başvekilleri de konferans reisinin tekrim telgrafına şu suretle mukabelede bulunmuşlardır:

Atina

«Üçüncü Balkan Antantı Matbuat konferansına ve bizzat size teşekkür eder ve Balkan Antantının büyük gayelerine mes'ud bir surette hâdim olan konferans mesaisinin tam bir muvaffakiyete nailiyetini temenni ederim.» *Metaksas*

Ankara

«Üçüncü Balkan Antantı Matbuat konferansının izhar etmiş olduğu hissiyattan pek mütehassis oldum. Sizden hararetli teşekkürlerimi ve mesainizin tam muvaffakiyeti hakkındaki en iyi temennilerimi konferans azasına iblâğ etmenizi rica ederim.» *Celâl Bayar*

Belgrad

«Dostane sözlerinize karşı hararetli teşekkürümü ve Balkan Antanti eseri için çok kıymetli bir yardım teşkil etmekte olan mesainizde muvaffakiyetiniz hakkındaki samimî temennilerimi kabul ediniz.» *M.Stoyadinoviç*

Delegelerin hareketi

Balkan Matbuat Birliği kongresi delegeleri dün geceki Semplon ekspresile memleketlerine gitmişlerdir. Misafir meslektaşlar, Sirkeci garında, kongre reisi Başmuharririmiz Yunus Nadi ile Türk gazetelerini temsil eden kalabalık bir grup tarafından uğurlanmışlardır.

Ekonomik konsey de bugün kapanıyor

Balkan Antantı Ekonomik konseyi dün öğleden sonra toplanarak komisyonların raporlarını okumuştur. Konsey bu sabah saat 11 de Hasan Sakanın riyaseti altında Yıldız sarayında kapanış celsesini akdedecektir.

Aşk ve macera romanı : **45**

KOCAM

Nakleden: Hamdi Varoğlu

— Yusuf Bey saat kaçta sokağa çıktı? diye sordum.

— Kahvaltı eder etmez... Saat dokuza doğru.

— Yani aşağı iner inmez çıktı gitti öyle mi?

— Hayır, sitti. Bu sabah çok erken kalkmıştı. Ben, yazı odasını temizlemeğe gittiğim zaman ortalık alaca karanlıktı. Bey, masasında oturmuş, çalışıyordu.

Ben, Yusuf Haddadın bu kadar erken kalkıp çalıştığı haberini hayretle karşılayınca, hizmetkâr, devam etti:

— Beyin bir şeye canı sıkılıyordu galiba... Düşünceli gibi gördüm... Yazı yazarken kahvaltısını yedi. sonra Habib Hasrun Beye telefon etti.

— Avukatına mı?

— Evet sitti. Randevu aldı. «Şimdi geliyorum» dedi. İsterseniz, avukatın yazıhanesine telefone edip soralım.

Hizmetkârın bu fikri fena değildi. Fakat, yerimden kımıldamadım. Telefon, bir iki adım ötede duruyordu; elimi uzatsam tutardım. Tereddüd ediyordum. Çünkü, avukata telefone etmek biraz garib olacaktı.

Lâkin, saat on bir buçuğu bulunca birdenbire kararımı verdim:

— Ne olursa olsun bir defa sorayım, dedim. Belki Yusuf Haddadın kendisi de hâlâ oradadır. Öğle yemeğine gelip gelmiyeceğini kendisinden sorar öğrenirim.

Telefonu açıp ismimi söyler söylemez, Habib Hasrunun hımhım sesini işittim:

— Siz misiniz Mukbile Hanımefendi? dedi. Çok memnun oldum. Size telefone edecektim.

— Yusuf Haddad orada mı?

— Buradaydı, gitti.

— Çok oldu mu?

— Şimdi gitti. Siz orada yalnız mısınız hanımefendi?

— Evet. Niçin soruyorsunuz? Alo!

— Alo! Bana telefon ettiğiniz odada sizden başka kimse yok mu?

— Hayır yapyalnızım.

— Güzel... O halde... Allo, allo!

— Allo! Dinliyorum.

— Vadinizi unutmadınız değil mi hanımefendi?

— Vadimi mi? Hangi vadimi?

— Bir tek vadiniz vardı, biliyorsunuz. Sonuna kadar tutacaksınız değil mi?

— Fakat...

— Allo, allo!

— İşitiyorum, işitiyorum, fakat...

— Rica ederim hanımefendi.

— Bakın size bir şey söyliyeyim. Vadimi tutacaktım amma, hâdiseler buna meydan vermiyor.

— Hayır, hayır. Hâdiseler ne olursa olsun sözünüzde durmanız lâzım hanımefendi. Bana itimad ediniz. Selâmet bundadır. Zevcinizi sadakatle sevmelisiniz.

— Peki amma, bunu bana ne diye bugün söylüyorsunuz?

— Çünkü...

— Yusuf Haddadla görüştünüz mü?

— Evet.

— Bunu size o mu tenbih etti?

— Hayır, hayır. O değil.

— Nasıl değil? Rica ederim Habib Bey, inkâr etmeyin. Vaziyet besbelli görünüyor.

— Aldanıyorsunuz Mukbile Hanım. Yusuf Haddad Bey, aranızdaki münasebetin şekline dair bana hiçbir şey söylemedi. Yalnız...

— Allo, allo!

— Allo!

— Hiçbir şey söylemedi mi diyorsunuz?

— Hayır, söylemedi. Yalnız, ben, vadinizi hatırlatmak ihtiyacını duydum. Bana verdiğiniz sözü kat'iyyen unutmamanız şarttır. Bunu sizden bilhassa rica ediyorum, hanımefendi.

Bir sükût oldu. Habib Hasrun, zannederim benim cevabımı bekliyordu. Fakat, vaziyeti kendisine anlatmak ve verilen sözün tutulmasında bazan tesadüf edilen imkânsızlıkları ona izah etmek için söylenecek kelime bulamıyordum.

Bir lâhza sükûttan sonra, avukatın sesini tekrar işittim:

— Düşününüz, Mukbile Hanım, diyordu. Sonra bana geliniz, konuşalım.

— Hay hay, ziyaretinize geleceğim. Allaha ısmarladık Habib Bey.

— Güle güle hanımefendi. Teşrifinizi bekliyorum.

Telefonu kapattım. Avukatın, tam bana nasihat vermeği düşündüğü sırada benim ona telefon edişim şayanı hayret bir tesadüftü.

Ayakta, telefonun yanında, dalmış düşünüyordum. İşte o esnada, kapı sessizce açıldı ve kocam içeriye girdi.

Beni odasında görünce şaşırdı ve durakladı. Rengi o kadar solgun, yüzü o kadar meyustu ki, onun bu halini görünce ben de hayretten kendimi alamadım.

Sessiz, bakıştık. Benim gözlerim. Meydan okuyan bakışlarla onu süzerken, o da, bana, barid ve müdekkik nazarlarla derin derin baktı. Çarpışmağa hazır iki mübariz gibi, bir bakışta, ruhlarımızı ölçmüştük.

Yusuf Haddad, büyük bir soğukkanlılıkla:

— Sizi çok mu beklettim, hanımefendi? diye sordu.

Sesini işitince, onun içeri girmesile düştüğüm uyuşukluğa benzer halden sıyrıldım.

— Sizi görmek için üç defa aşağıya indim, dedim.

— Sokaktan şimdi geliyorum.

Kocam, bu cevabı verdikten sonra, gayet kibar bir eda ile, bana bir koltuk gösterdi, kendisi ayakta durdu ve:

— Sizi dinliyorum, dedi.

— Bu sabah, nasıl olup da, sizin odanızda uykudan uyandığımı sormağa geldim.

— Zâhir, benim odamda yatmış olacaksınız da ondan!

Bu cevabında, bir istihza çeşnisi sezdim.

— Rica ederim, Yusuf Bey, alay etmeyin, dedim. Dün akşam üzerime gelen fenalıktan alçakça istifade ettiniz.

Yusuf Haddad, acı acı gülümsedi:

— Görüyorum ki, ahlâkım hakkında sağlam kanaatler edinmişsiniz. Daha ilk sözde, alçakça istifadeden bahsediyorsunuz.

— Bunun aksini isbat edebilirseniz çok memnun olurum. Fakat, dünkü tehdidinizi daha unutmadım.

— O tehdidimi yerine getirmek için de, dün akşamki vaziyet, mükemmel bir fırsattı değil mi?

— İnkâr etmeğe bile lüzum görmüyorsunuz!

— İnkâr etsem inanacak mısınız?

(Arkası var)

BEYRUT MEKTUBLARI:

Suriyenin eski derdi: Muahedelerin tasdiki

Uyutucu «... mış» lar – Yeni çıkan bir şayia – Tehlikeli ve tehlikesiz oyuncaklar – Samimî bir Fransızın sözleri

Fransanın bekçiliğini yaptığı İngiliz petrol boruları

Beyrut, 10 nisan

Suriye ve Lübnanla Fransa arasında ayrı ayrı akdedilmiş olan ittifak ve istiklâl muahedelerinin Fransız parlamentosu tarafından tasdik edilmeleri meselesi gene günün mevzularından biridir. Dönüp dolaşıp, bahis gene aynı içinden çıkılmaz dairenin üzerinde karar kılıyor.

Bir Beyrut gazetesi, nisanın ilk günü, kendisine pahalıya oturan bir Nisan Balığı icad etmişti. Kont dö Martel'e atfen bir beyanat neşrederek, bunda her iki muahedenin de Fransa parlamentosu tarafından tasdik edilmiyeceğini bildirdi. İşi, ertesi gün tashih ederek, şaka yaptığını söyledi amma, tatil edildiğini görmekten de kurtulamadı!.

Bugünlerde, Şamdan gelen haberlere göre artık Suriye muahedeleri tasdik edilecekmiş! Fakat, biz bu «mış...»ı birkaç defa işittik. Bir zamandanberi mart içinde -nihayet!- tasdik edileceği bildirilmiş olan muahedenin hiç olmazsa mayıs esnasında tasdikını takib ve temin için Suriye Başvekilinin Parise gideceğinden bahsediliyor. Belki gidecek; fakat, elinde muahedenin musaddak nüshasile gelebileceğini hiç kimse temin edemez.

Lübnan muahedesine gelince, bunun artık adı bile işitilmiyor. Bir sene evvel, tasdik işi olup bitmiş birşey olarak gösterilen bu muahedeyi, geçen gün bir gazetenin yazdığı gibi, hükûmet, bir senedenberi hiç hatırlamamış bile! Bu gazeteye göre, hükûmet, Fransaya:

— Şu bizim meşhur muahede ne haldedir?

Diye sormayı bile düşünmemiş! Lübnan muahedesi de Lübnan gibi, uykuda. Fakat, Lübnan uyurken Fransanın müstemleke siyaseti uyumuyor olsa gerek ki bir zamandanberi Beyrutta bir takım şayialar dolaşmağa başladı.

* * *

Dolaşan bu şayialara göre -ki sık sık gazetelerde de yer buluyor ve Manda hükûmeti tarafından tekzib edilmiyor- Fransa hükûmeti Lübnandaki parlamento politikacılığının neticelerinden hiç de memnun değilmiş. Bir evuc memleketin işleri iki avuc politikacının elinde sürüp duruyormuş. Lübnan bu işe hem hazırlanmamış, hem de, bu kadar gürültülü bir politikacılığın yükünü taşıyabilecek derecede kuvvetli veya büyük değilmiş. Şu halde?

Fransa hükûmeti Lübnanın hayır ve selâmeti namına yeni yeni şeyler düşünüyormuş. Yeni bir ana kanundan bahsediliyor. Bu kanuna göre Lübnanda parlamento usulü tamamen kaldırılmamak - la beraber, ona daha sabit ve daha müstakar bir çalışma ve hayat imkânı vermek üzere, «Fransa evvelâ Lübnanı sımsıkı tutmağa mecburdur; çünkü bu taraflardaki nüfuzunu elden bırakamaz. Lübnan, bu havalide yerleşmek istiyen Fransa için hem bir kapı, hem de emin ve rahat bir oteldir. Şu halde Lübnanın istiklâl ve saire sözlerine aldanmamak lâzım gelir. Lübnan Fransanın malıdır.»

Bu zatın buraya kadar söylediklerinde, işlere vâkıf olanlar için, yeni hiç birşey yoktur. Bundan sonra söyledikleri ise bilhassa dikkate lâyıktır:

«— Suriyeye gelince, diyordu; orasını daha yumuşak tutmağa ve fakat, hiçbir zaman elden bırakmamağa mecburuz. Çünkü Şamdaki hükûmete bizim itimad ve emniyetimiz yoktur. Şam, eski Arabîğın büyük bir merkezidir ve orada, ne de olsa, büyük bir millî ruh vardır. Şamlıları elden bıraktığımız gün, derhal bize karşı hakikaten müstakil bir rol oynamağa kalkacaklardır. Müstakil rol oynayıp da bari Suriye dahilinde tam emniyet ve asayişi ve Suriyenin tam istiklâlini muhafaza edecek bir hükûmet vücude getirebilseler, gene bir dereceye kadar kabul edebiliriz. Onları serbest bıraktığımız zaman, dahilî asayişten sarfınazar, haricî emniyet ve istiklâllerini muhafaza edemezler. Günün birinde ya Atatürkün orduları, yahud İbnissüud, Şama gelip oturuverirler.»

Onun bu kadar samimî söylemesine mukabil, ben de ayni samimiyetle mukabele ettim. Dedim ki:

«— Çok samimî söylüyorsunuz, teşekkür ederim. Fakat, ben de size ayni samimiyetle mukabele ederek temin ederim ki bugünkü Türkiyede, bir gün, gelip, Suriyeyi işgal arzusu yoktur. Hatta en küçük derecede bile. Bizim istediğimiz şey, Surivenin müstakil ve mes'ud olması, bizim için dost bir komşu rolünü oynamasıdır. İbnissüuda gelince, bizim bu suretle hürmet ettiğimiz Suriye istiklâline elbet o da el sürmez ve hatta süremez.»

Bu sözlerin samimiyeti muhatabımı bir lâhza için düşünmeğe sevketti. Sonra, bu işler üzerinde çok şey bilen ve çok düşünen bir adam tavrile, başını sallıyarak:

«— Hayır, dedi; sizin samimî olduğunuza inanırım; ancak gene söylemeğe mecburum ki Fransa Suriyeden elini çekemez. Hatta, biz bunu istesek bile yapamayız. Çünkü büyük bir mesele var: Irak petrollarını Akdenize akıtan borular! Bu boruların emniyet ve selâmetini temin etmek vazifesini yalnız Suriyeye bırakamayız. Vakıâ, borular bizim değildir; amma, biz İngiltereye çok bağlıyız. Biz istesek bile İngiltere bizi bırakmaz. Bugün Filistin isyanları esnasında görüyoruz ki, Arablar, ikide birde bu boruları deliyorlar. Yarın biz Suriyeden çekilecek olursak bu boruların istikballeri ne olur?

Size işin daha açığını söyliyeyim: Biz burada, İngiltere hesabına, bu boruların muhafızlığını yapmağa mecburuz, dostum, çünkü, bizzat biz de İngilterenin elindeyiz!»

Bu muhafızlığın kaça mal olduğunu, nereye kadar gideceğini düşünür gibi, bir lâhza durduktan sonra ilâve etti:

«— Bilirsiniz ki bütün şu Asya politikasının temellerinden biri de İngiltere için petroldür. Bizim için de İngiltere, petrol, değil, onun da üstünda bir hayat kuvveti!»

Dostum çok açık söylüyordu. O kadar ki böyle samimî konuşan bir Fransıza hayatımda ilk defa tesadüf ettim, diyebilirim!

C. T.

İranın yeni Moskova elçisi

Tahran 14 — İranın Roma Büyük Elçisi Mahammed Saed, Moskovaya tayin edilmiştir. Moskova elçisi Tahranda başka bir vazifeye tayin edilmiştir.

İngilterenin tayyare ihracatı

Londra 14 — Millî Müdafaa Nazırı İnskip Avam Kamarasında beyanatta bulunarak İngilterenin 1937 yılı içinde 70 i dominyonlara olmak üzere 264 askerî tayyare ihrac ettiğini bildirmiştir.

Çorapçılar ortaya yeni bir dava attılar

Bazı çorabların imali nizamnamede yok mu?

Kadın çorablarında standardizasyonu mecburî kılan nizamnamenin tamamile tatbik mevkiine konulması üzerine sanayi müfettişliği merkezden verilen emir üzerine bazı ticarethanelerde araştırmalar yapmış ve ne nizamname hükümlerine uyan, ne de Ticaret Odasınca damgalanmış olan bir takım çorablar bulmuştu. Nizamname, bu gibi çorab bulunduran müesseselerin derhal Cumhuriyet Müddeiumumiliğine verilmesini âmirdir.

Sanayi müfettişliği de böyle yapacağı sırada yapılan bir itiraz, bu takibatı da yapılan teftişleri de durdurmuştur.

Yapılan itirazda yakalanan çorabların imal şeklinin nizamnamede tasrih edilmediği bildirilmektedir. Filhakika yuvarlak pamuklu makinesile yapılan, arkaları sonradan elle dikilen, fakat esasından ipek olan bu çorablar hakkında nizamnamede sarahat yoktur. Fakat nizamnamenin haricinde hiçbir ipekli kadın çorabının da kalmaması lâzımdır. Bu karışık vaziyet karşısında Sanayi müfettişliği vaziyetin tavzih edilmesi için İktısad Vekâletine müracaat etmiştir.

Diğer taraftan bir kısım ipekli kadın çorabı yapan makineler vardır ki (Standard) markasını taşımaktadır. Bir kısım çorabcılar bu makinelerle yapılan çorabların esasen standard olduğunu iddia etmişlerdir. Bu iddia üzerinde de ayrıca durulmaktadır.

Londra - Paris yakınlaşması

(*Baştarafı 1 inci sahifede*)

«İngiliz - Fransız teşriki mesai plânı hakkında şimdiden Londra ile Paris arasında müzakerelere başlanmıştır. Fransız Başvekilile Hariciye Nazırının Londra ziyaretinde kat'î kararlar verilecektir.

Alınan malûmata göre, harb zamanında İngiliz - Fransız müşterek ordularına bir Fransız generali, İngiliz - Fransız müşterek hava kuvvetlerine de bir İngiliz hava mareşali kumanda edecektir.

İngiliz hava kuvvetleri Fransanın bilûmum hava karargâhlarından istifade edebilecektir.

Donanmaya gelince: İngiliz donanmasının Akdenizle diğer denizlerde serbest kalmasını temin için İngiltere sahillerinin müdafaası Fransız donanmasına terkedilecektir. İngiliz donanması, bilûmum Fransız bahrî üslerinden istifade edecektir.»

İngiliz ve Fransız nazırları arasında Londrada verilecek kararlardan sonra, Fransız ve İngiliz erkânıharbiyeleri da imî ve muntazam temaslarını muhafaza edeceklerdir.

İngiltere Harbiye Nazırı Maltada

Londra 14 (Hususî) — Harbiye Nazırı M. Hor Belişa bugün tayyare ile Maltaya hareket etmiştir.

M. Belişa'ya Pariste bir ziyafet verildi

Paris 14 (Hususî) — Hava Nazırı M. Gi La Şabr, Maltaya gitmekte olan İngiliz Harbiye Nazırı şerefine bugün bir öğle ziyafeti vermiştir. İngiliz Nazırı saat 15 te Maltaya müteveccihen Paristen hareket etmiştir.

Belçika Başvekili Parise gidiyor

Paris 14 (A.A.) — Belçika Başvekili M. Janson yarın Parise gelerek, Fransız Başvekilile görüşecektir.

Bu ziyaretin, Fransız Başvekilile Hariciye Nazırının Londra seyahatile alâkadar olduğu zannedilmektedir.

Bursadaki sahtekârlık meselesi

Bursa 14 (Telefonla) — Yirmi bin liralık tapu sahtekârlığı meselesi hakkında alınan mütemmim malûmata göre, 1926 yılında yapılan ilk ipotek kaydını tapu defterine geçirmemiş olan memur Hüseyin, İstanbulda Samatyada, polis merkezi karşısında saatçilik yapmakta, diğer memur Celâl de İnegölde dört numaralı tahriri arazi komisyonu reisi bulunmaktadır. Bu iki memurun ihmal ve suiistimalleri hakkında vilâyet idare heyeti af kanunundan istifade kararı vermiştir. Bu karara, Bursa tapu grupu sivil müdürlüğü itiraz etmişse de, Devlet Şûrasınca talebi reddedilmiş, Bursa Vilâyet idare heyetinin kararı tasdik olunmuştur. Bu son vaziyet üzerine, vazifelerini ihmal ve suiistimal eden tapu memurları bu 20 bin liralık sahtekârlık davasına dahil edilmemiş bulunmaktadırlar. Yalnız tütün deposu sahibi Mehmed Emin, dolandırma suçundan muhakeme edilecektir.

Belçika eski muharibleri Belgradda

Belgrad 14 — Şövalye Kral Aleksandr'ın mezarına bronzdan bir çelenk koymak üzere dün buraya gelmiş olan Belçikalı eski muharibler heyeti, saat 10 da Harbiye ve Bahriye Nazırı General Mariç tarafından kabul edilmiştir.

Yumurta ihracına yeni verilen şekil

İhrac işleri Vekâletin tanzim ettiği nizamnameye göre yürütülüyor

Yeni yumurta ihrac nizamnamesi bu sabahtan itibaren mer'iyet mevkiine girecektir. Bunun için bugün kontrola verilecek yumurtalar dahi dünden itibaren yeni şekilde işlenmiştir.

Ticarette tağşişin men'i, ihracatın murakabesi ve korunması hakkındaki 1075 numaralı kanuna istinaden yapılan yeni nizamname eski nizamnameye nazaran birçok yeni hükümleri ihtiva etmektedir.

Bu nizamnamenin hükümlerinden yalnız her hangi şekilde kabuklarından ayrılmış yumurtalar, 500 adedden fazla olmıyan ve yolcu beraberinde olan yumurtalarla vapur ve gemi kumpanyaları tarafından 7200 taneden fazla olmamak şartile alınan yumurtalar haric bulunmaktadır.

Yumurta ihracatı Trabzon, Giresun, Ordu, Fatsa, Samsun, İnebolu, İstanbul, Uzunköprü, İzmir, Antalya ve Mersinde kontrol edilecektir.

Yeni nizamname, ihrac olunacak yumurtaları, yenmeğe mahsus ve sanayie mahsus olmak üzere iki kısma ayırmaktadır.

Sanayie mahsus yumurtaların ise ihracı fazla bir kayda tâbi değildir. Fakat üzerlerinde işaret bulunacaktır.

Nizamname, yumurta sandıkları, kontrolun şekli, nizamname hükümlerine muhalif hareketler hakkında hükümleri ihtiva etmektedir.

Yumurta ihracatçılarının bir itirazı

Yumurta ihrac nizamnamesinin 29 uncu maddesinin (A) fıkrası mahallî Ticaret Odalarının kontrol heyetleri için bir asıl ve bir de yedek aza seçmeleri - ni âmirdir. Ayni zamanda bu azanın ihracatçının usul ve füruğundan veya dördüncü dereceye kadar civar hasımla - rından veya müstahdemininden olma - ması da nizamname iktizasıdır.

Halbuki İstanbul Ticaret ve Sanayi Odasının bu şekle tamamen aykırı bir intihab yaptığını gören Türk yumurta ihracatçıları birliği fevkalâde bir toplantıyı müteakib dün sabah Odaya bir heyet göndererek umumî kâtib nezdinde Odanın bu hareketini protesto etmiştir.

Oda umumî kâtibi Odanın bu vaziyetten haberdar olmıyarak seçimi yaptığını ve Vekâlet müstacelen istediği için namzedlerin Vekâlete bildirildiği için şimdi yapacak bir şey bulunamıyacağını, gelecek intihabın beklenmesinin bir zaruret olduğu cevabını vermiştir.

Yumurta ihracatçıları, Odanın bu cevabı karşısında Vekâlete müracaate karar vermişlerdir.

İspanyada son vaziyet

(*Baştarafı 1 inci sahifede*)

Akdenize doğru

Burgos 14 — General Aranda kumandasındaki kıt'alar, Akdenize doğru ilerlemeğe devam ederek Lajama ve San Mateo'yu işgal etmişlerdir. Frankist ileri karakolları Servera Del Maesto civarında denize 17 kilometrelik mesafede bulunmaktadırlar.

Barselon kısmen elektriksiz kaldı

Perpinyan 14 — Andor'a gelen malûmata göre, Frankist ileri karakolları Katalonya mıntakasına gelmişlerdir.

Diğer cihetten Andorranes elektrik fabrikaları faaliyetlerini tatil etmişlerdir. Bu sebeble Barselon ve Katalonya bu fabrikaların elektrik cereyanından mahrum kalmışlardır.

Franko'nun Londradaki ajanı

Londra 14 — İngiltere hükûmeti, bir emirname neşrederek Franko'nun Londradaki umumî ajanı Dük Dalbe'ye Londra hükûmeti nezdindeki sefir ve ecnebi devlet mümessillerinin müstefid oldukları bütün imtiyazları vermiştir.

İspanyada bloke kalan alacaklarımız

Ankara 14 — İspanyaya ihrac ettikleri malların bedellerini dahilî harb dolayısile şimdiye kadar tahsil edememiş olan ihracatçılarımızın İspanyadaki alacaklarının İspanyol ihracatçılarının merkez bankasında bloke duran matlubatından tediyesinin hükûmetçe kararlaştırıldığı haber alınmıştır. Bu suretle İspanya bankasına yatırıldığı halde tediye emirleri merkez bankasına gönderilmemiş olan veya hususî bankalara tevdi edildiği halde henüz İspanya bankasına yatırılamamış bulunan Türk alacaklarile İspanyol hükûmeti tarafından musadere edilen yumurtalarımızın bedeli merkez bankasındaki bloke İspanyol alacaklarından ödenecektir. (a.a.)

Polonya elçisi İzmirde

İzmir (Hususi) — Polonya elçisi Sokul Niki Mişel, refikasile beraber şehrimize gelmiştir. Bir hafta kadar kalacak, Efes ve Bergama harabelerini gezecektir.

Senenin en güzel aşkı

Gazete kralı Hörst'ün oğlu bir artist ile evlendi

Henüz 17 yaşında bulunan genc artist Amerikanın en güzel kadını addolunuyor

Amerikalı gazete kralı Hörts'ün oğlu David Hörst ve genc karısı sabık Hop Çendler, balayı seyahatine devam ediyorlar. Birkaç gündenberi Pariste bulunan bu genc çiftin, çabucak izdivacla biten aşk macerası, başta Amerika olmak üzere bütün dünya matbuatını alâkadar etmiştir.

Mrs. David Hörst, Nevyorkta, Brodvey mahallesinin «Cennet» adını taşıyan bir kabaresinde balet artisti idi. Burası, en güzel balet kızlarının danslarını, numaralarını seyrederek akşam yemeği yiyen Nevyorkluların devam ettikleri bir eğlence yeridir. «Cennet» kabaresinde çalışan artistlerde, müessesenin aradığı başlıca şartlar genclik ve güzelliktir. Maamafih, Amerikalıların söylediğine bakılırsa, Cennet kabaresinin balet kızları, yarı çıplak kıyafette danslar ve numaralar yapmakta olmalarına rağmen, manastıra kapatılmış kız talebe kadar sıkı bir muhafaza altındadırlar.

İşte, gazete kralı Hörst'ün oğlu, fotografi bir mecmuanın kapağında intişar ettikten sonra bütün Nevyorku kendine meftun bırakan, kabarenin en güzel balet çisi Hop Çendler'i burada görmüş, tanımış ve ilk gördüğü anda sevmiştir.

17 yaşında, ve her itibarla kusursuz bir güzel olan Çendler'le David'in ne zaman tanıştıkları kat'î olarak malûm değilse de aralarında uzun bir aşk macerası geçmediği ve sevişmelerile evlenmelerinin pek kısa bir zaman içine sığdığı muhakkaktır.

David Hörst yirmi iki yaşında bir gencdir. Yetmiş beş yaşında bulunan Hörst'ün en küçük oğludur ve babasının malı olan New-Post gazetesinde çalışır.

Dolaşan bazı rivayetlere göre, gazete kralı ve zevcesi, küçük oğullarının, bir bar artistile evlenmesini pek hoş görmemişlerdir. Fakat, ne Hörst, ne de karısı, David'in bu intihabına açıkça itiraz edememişlerdir. Zira, bizzat Madam Hörst, bir zamanlar oldukça tanınmış bir aktör olan Jorj Vilson'un öz kızı olduktan başka, genc kızlığında, kendi kızkardeşile birlikte, bir müzikholde artistlik yapmış ve o zaman tahsilini henüz bitirmiş bir

Güzel Mis David Hörst

genc olan şimdiki gazete kralı ile o müzikholde tanışarak sevişmiş ve evlenmiştir. Kayinvalidenin, kendisi gibi kabareden yetişen gelinine tarize nekadar hakkı yoksa, babanın da, kendi isrine uyan oğlunu ayıplamağa yüzü olmadığından, ikisi de, izdivaca muvafakat etmek mecburiyetinde kalmışlardır.

Maamafih, evlenme merasimi pek sade olmuş, nikâhta, Hörst ailesinin samimî birkaç dostundan başka kimse bulunmamıştır. Bizzat gazete kralı merasime gelmemiştir. Hörst'ün kendi gazeteleri müstesna olmak üzere, diğer bütün Amerika matbuatı, bu hâdiseyi «senenin en güzel aşk macerası» diye tavsif etmişlerdir.

Rivayete göre, Hörst, her oğluna, izdivac günü bir milyon dolar düğün hediyesi vermek itiyadındadır. Fakat son zamanlarda, gazete kralının malî vaziyeti eskisi kadar parlak olmadığından, David'in, kendine aid olan milyonluk hisseyi alamadığı tahmin ediliyor.

Yalnız, Madam Hörst, gelinine 87 kıratlık bir pırlanta hediye etmiş ve bir Fransız oda hizmetçisini, aylığı kendi tarafından ödenmek üzere, onun emrine vermiştir. David, düğün hediyesi olarak, karısına 2,500 dolarlık bir kürk manto almıştır.

Endekse göre

Toptan eşya ve gıda maddeleri fiatı inmiş!

Ticaret Odası istatistik kısmı 1927 senesi esas tutularak yapılmakta olan toptan eşya fiatları endeksinin 937 senesi son üç aylığile beraber o senenin tamamına aid olan kısmını neşretmiştir. Bu suretle şehrimizde son on senelik toptan eşyanın fiat tahavvülâtının endeks üzerindeki tesirleri tamamen tesbit edilmiş olmaktadır.

Hazırlanan endekse göre, geçen sene umumî olarak toptan eşya fiatlarında bir tenezzül kaydedilmiştir. 937 senesinin 100 addedilen endeksine nazaran 1936 senesinde 111,1 olan endeks geçen sene sonunda 103,9 da kapanmıştır.

Endekste gıdaî maddelerin geçen sene, bir sene evvelkine nazaran mühim bir fiat sukutu gösterdiği anlaşılmaktadır. Buna mukabil kahve, çay ve tütünde ise bir yükselme vardır. Gıdaî madler bu sukutla 927 senesinin yeni dünya buhranındaki yılların fiat seviyesine gelmiştir.

Ham maddelerin düşüşü de çok fazladır. 1937 senesine nazaran olan fark pek azalmıştır.

Japon Başvekilinin kardeşinin konseri

Berlin 14 — Japon Başvekilinin biraderi meşhur bestekâr Konoye, şimdi Berlinde bulunmaktadır. Mumaileyh bu ayın 24 üncü günü Beethoven-Hal'de bir konser verecektir.

İngilterede «Halk cephesi» yok

Londra 14 — İşçi partisi tarafından diğer partilerle birlikte bir Halk cephesi teşkili hakkında yapılan teklifler partinin icra komitesi tarafından red ve bu hal parti şubelerine gönderilen bir mektubla teyid ve izah edilmiştir.

Yugoslav hanedanının seyahati

Belgrad 14 — Kral Piyer'le Valide Kraliçe Mari ve Prens Tomislav'la Prens Andre, Adriyatik sahilinde kâin Miloçer şatosuna hareket etmişlerdir. Paskalya tatilini orada geçireceklerdir.

Belgrad rasadhanesinin kaydettiği zelzele

Belgrad 14 — Belgrad rasadhanesi, Belgradın 560 kilometre cenubu garbisinde bir zelzele kaydetmiştir.

Ziraat kongresi

İzmirden iki çiftçi murahhas da seçilecek

İzmir (Hususî) — Ziraat Vekâleti, Ankarada yakında toplanacak olan ziraat kongresi münasebetile Ziraat müdürlüğümüze verdiği bir emirde, Büyük Şefin Kamutayı açışındaki direktifleri dahilinde bir zirai kalkınma programı hazırlandığını ve bu kongrede bizzat köylü murahhasların bulunacaklarını bildirerek köyde oturan ve hayvancılıktan da anlıyan iki köylü murahhası seçilmesini istemiştir. Bu maksadla bir komisyon teşkil edilmiştir.

Saylav seçilmiş olan Üzüm Kurumu müdürü İsmail Hakkı Veral da hem mecliste, hem kongrede bulunmak üzere Ankaraya gitmiştir.

***

Bedelleri hasad mevsiminde ödenmek üzere pamuk müstahsillerine pamuk mizlezerleri ve çapa makinesi verilmesi için Ziraat Bankasına ve alâkadarlara emir gelmiştir.

Ziraat kongresi için vilâyet de bir rapor gönderecek

Ziraat kongresi hakkında Başvekil Celâl Bayarın tebliği dün İstanbul Vilâyetine tebliğ edilmiştir. Bugün vilâyette toplanacak olan İstanbul Ziraat odasında bu iş görüşülecek, ve Başvekâletin talebi dairesinde hazırlanacak rapor vilâyet makamına takdim edilecektir. Vali Muhiddin Üstündağ bu raporu tetkik ettikten sonra kendi mütaleasını ilâve ederek Başvekâlete bir rapor gönderecektir.

Eski Avusturya Başvekili Şuşnig nerede?

Viyana 14 — Son alınan haberlere göre, Şuşnig, Belveder villâsını terketmiş olmasına rağmen henüz Viyanadan ayrılmamıştır.

Zannedildiğine göre Şuşnig, polisin nezareti altında bir Alman şehrinde oturmak için yakında müsaade istiyecek ve bu şehirden ayrılmıyacağına dair namusu üzerine söz verecektir.

İyi haber alan mahfillerde söylendiğine göre, şimdi tevkif edilmiş olan bazı Avusturyalı rical hakkında da ayni rejim tatbik edilecektir.

Mısırın yeni Londra elçisi

Londra 14 (Hususî) — Mısır hükûmeti eski Berlin elçisi Hasan Neşet Paşayı Londra elçiliğine tayin etmiştir.

Pazarlığın men'i için

Hükûmet Meclise yeni bir lâyiha sevkediyor

Alışverişte pazarlık usulünün önüne geçmeği istihdaf eden bu proje Mecliste süratle görüşülecek

[Baştarafı 1 inci sahifede]

de pazarlık yapmak istemesek bile fiatların ona göre takarrür etmiş olduğunu bildiğimiz için, pazarlık yapmağa mecbur kaldığımızı görürüz. Böylelikle, pazarlık usulü, maalesef bugün iç piyasalarımızda kuvvetli bir teamül haline gelmiştir:

A — Alıcı, satıcının beyan ettiği fiattan her halde bir miktar tenzilât yaptırmadan bir malın satın alınamıyacağına kani veya bu usul devam ettikçe, böyle düşünmeğe mecburdur.

B — Satıcı ise, müteakıb tedbirler olarak, malın fiatını hakikî fiattan çok yüksek beyan etmek ve böylece bir pazarlık marjı ayırmak vaziyetindedir.

C — Tabiî bu satış şartlarının ilk kurbanı pazarlık yapmak itiyadında olmıyan müşterilerdir. Pazarlık yapan müşteri ise, en aşağı, kendisini az çok aldanmış addeder ki bu mevzuda hemen her vatandaş tecrübe sahibidir.

Pazarlık usulünün böyle kuvvetli bir itiyad halinde bulunması diğer taraftan maktu fiatla satış usulünün taammümüne mâni olmaktadır. Filhakika, pazarlık âdeti piyasalarımıza hâkim oldukça maktu fiatla satışlar ancak muayyen bir müşteri tabakasile iş gören mahdud müesseselere inhisar etmekte ve geniş halk tabakalarına satış yapan mağaza ve dükkân sahibleri ise ister istemez pazarlığı maktu fiat usulüne tercih etmek zaruretinde kalmaktadırlar.

İşte bu proje, gerek iktısadî ve gerek ahlâkî sahada memleketimizin bu az mühim olmıyan derdine taallûk etmekte ve bunun giderilmesi çarelerini bulmayı istihdaf etmektedir.

Bu maksadla hazırlanan proje ile perakende satışlarda maktu fiat usulünün mecburî kılınması, satışa arzolunan mal üzerine etiket konmak suretile fiatlarda aleniyetin temini ve maktu fiattan aşağıya veya yukarıya satışın menedilmesi cihetine gidilmiştir.

Bu esaslar dahilinde pazarlık usulü, her alışverişte az çok aldandığı kanaatini telkin eden ve ne alıcının ve ne de satıcının lehinde olan bu eski ve zararlı âdet ortadan kaldırılmış, fiatların ancak iktısadî şartlara göre teşekkülü, iç piyasalarımızda alışverişlerin hakikî piyasa fiatı üzerinden ve bir itimad havası içinde cereyanı temin edilmiş olacaktır. Gene bu suretledir ki, müşteri muhtelif mağazalar fiatlarını mukayese etmek imkânını bulabilecek ve böylece hakikî piyasa fiatının teşekkülünde kendisine düşen iktısadî rolü oynıyabilecektir.

Maktu fiat usulünün taammümü ayni zamanda bir millî ahlâk meselesidir. İç piyasalarımızda alışveriş muamelelerinin mütekabil emniyet ve itimad havası içinde cereyanını temin etmeğe iktısaden mecbur olduğumuz kadar millî ahlâkın korunması bakımından da mecburuz. Ceza esasları tağşişin men'i ve ihracatın murakabesi ve korunması hakkındaki kanunun derpiş ettiği cürümlere yakın görüldüğünden mezkûr kanunda yazılı cezalar bu projede esas tutulmuştur.»

Bu esbabı mucibeden sonra mühim kanunun metni şudur:

1 — Perakende ticarette her nevi eşya ve gıda maddelerinin maktu fiat üzerine satışı beşinci madde hükmü dairesinde mecburidir.

2 — Perakende surette satış yapılan bilûmum dükkânlarda, mağazalarda ve sair satış yerlerinde, satışa arzedilmek üzere bulundurulan her nevi eşya ve gıda maddeleri veya bunları muhtevi kaplar üzerine satış fiatını ve beşinci madde mucibince İcra Vekilleri heyeti tarafından tayin edilecek bazı maddeler için malın hakikî evsafını gösteren bir etiket veya bu maksada uygun sair bir işaret konacaktır.

Malın mahiyeti etiket konmağa müsaid olmıyan hallerde halkın görebileceği bir yere fiat listesi asmak gibi suretlerle de fiatların halkın ıttılaına vaz'ı caizdir.

3 — Bir malın ikinci maddede yazılı olduğu surette tesbit edilmiş olan fiatından aşağı veya yukarı fiatla satılması yasaktır.

4 — Arttırma ve eksiltme usulü ile yapılarak veya kanunen pazarlık usulü cari olan satışlar gibi mahiyeti itibarile veya kanunen maktu fiata tâbi tutulması mümkün olmıyan satış muameleleri hakkında işbu kanun hükümleri tatbik olunmaz.

5 — Maktu fiat ve evsafı gösteren etiket vaz'ı mecburiyetinin hangi mahallerde, hangi ticaret şubelerinde ve hangi eşya ve gıda maddeleri hakkında ve ne suretle tatbik edileceği İktısad Vekâletinin teklifi üzerine İcra Vekilleri heyeti kararile tayin olunur.

6 — İşbu kanun hükümlerinin tatbikına Belediye idareleri nezaret ederler. İktısad Vekâleti tarafından memur edilecek teşkilât da bu nezaret ve kontrolu ifa edebilir.

7 — Bu kanun mucibince maktu fiat etiket vaz'ı mecburiyetine riayet etmiyenler, ticarethanenin ve suçun ehemmiyetine göre ilk defasında 50 liraya kadar hafif para cezasile tecziye olunurlar.

Tekerrürü halinde bu para cezasile beraber ticarethaneleri 3 günden 15 güne kadar kapatılmakla beraber keyfiyet masrafı mahkûma aid olmak üzere ticarethanenin halk tarafından kolaylıkla görülebilecek bir yerine konacak yafta - larla ve - verasa - mahallî gazetelerle ilân olunur.

Bu maddede yazılı cezaların tatbikına mahallî belediyece karar verilir.

8 — Vazettikleri etikette yazılı fiatten aşağı veya yukarı fiatla satışta bulunanlar veya malın evsafına uymıyan etiket vazedenlere 5000 liraya kadar ağır para cezası tatbik olunur.

Tekerrürü halinde ağır para cezası iki misline kadar iblâğla beraber 3 seneye kadar da hapis cezası hükmolunur.

Bu maddeye göre ittihaz olunan mukarrerat, mahkemelerce, ayrıca, masrafları mahkûmlara aid olmak üzere, mahallî gazetelerle ve ticarethanelerin halk tarafından kolaylıkla görülebilecek bir yerine konacak yafta ile ilân olunur.

Bu maddede yazılı suçların vukuu altıncı maddede yazılı idarelerin salâhiyetli memurları tarafından tanzim edilecek bir zabıt varakasile tesbit olunur.

Bu maddenin tatbikından mütevellid davalar mahkemelerce müstacel mevaddan olmak üzere rüyet edilir.»

Yugoslavyanın beynelmilel temasları

Belgrad 14 — Yugoslav futbol cemiyetinin 1938 senesine aid beynelmilel programı şudur:

8 mayıs, Bükreş, Romanya - Yugoslavya, 22 mayıs, Cenova, İtalya - Yugoslavya, 29 mayıs, Brüksel, Belçika - Yugoslavya, 6 eylûl, Belgrad, Yugoslavya - Romanya, 13 teşrinisani, Belgrad - Yugoslavya - Macaristan.

Bir dünya rökoru

Moskova 14 — Sovyet yüzücüsü Semon Boiçenko, 200 metre mesafeyi 2 dakika 36 2/5 saniyede kesmek suretile dünya rökorunu kırmıştır.

Yüz bin kişi önünde bir futbol maçı

İngiltere ve İskoçya futbol takımları arasında senelik beynelmilel maç, yüz bine yakın muazzam bir seyirci kütlesi önünde oynanmış ve İskoçyalılar maçı 1 - 0 kazanmışlardır. Resim İskoçya kalesi önlerinde heyecanlı bir anı gösteriyor.

Cumhuriyet Halk sütunu

Maarif Vekâletinin nazarı dikkatine

Safranboluda kunduracılar içinde berber Mehmed vasıtasile ve Sıtkı Oksal imzasile aldığımız mektubda deniliyor ki: «1928 yılında mezun olduğum leyli ve meccani Kastamonu San'at mektebinden diplomamı almak için müracaat ettim. Bu müracaatime resmen ve pullu olarak mektebi üçüncü sınıfta terkettiğim yazılmıştır. Halbuki ben o mektebden mezun oldum. Orasını terketmeme imkân yoktu. Çünkü meccanen okuduğuma göre devlete karşı bir taahhüdüm vardı ve masrafım için gerek benim, gerekse kefilimin takibata maruz kalmamız icab ederdi. Bu işteki büyük yanlışlığı düzeltmek üzere alâkadar makamların dikkat nazarlarını çekmenizi dilerim.»

GÜNÜN BULMACASI

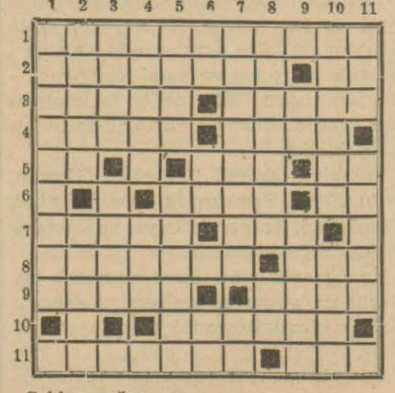

Soldan sağa:

1 — Çok söyliyen dişi (iki kelime). 2 — Bir cins falcı (mürekkeb kelime), sıfat edatı. 3 — Ağız yakanlardan, bir hayvan. 4 — Boyuna sarılır, abide. 5 — Rabıt edatı, şart edatı, balık tuzağı. 6 — İlbayın tersi, şerefin tersi. 7 — Çok şimalde oturan bir halk, bir sayı. 8 — Binbir gece masalının kahramanı, bir emir. 9 — Balığile meşhur ay, İtalyada bir nehir. 10 — Caka sat (mürekkeb kelime). 11 — Süslenen, bir musiki aleti.

Yukarıdan aşağıya:

1 — Hâmile olan (mürekkeb kelime). 2 — Örgü ve saire gibi meşguliyetlerden (mürekkeb kelime), bir kadın ismi. 3 — Korkunc bir hastalık, eski Mısır mabudlarından. 4 — Hindenburg'dan evvelki Alman Cumhurreisi, çadır. 5 — Bir hesab ameliyesi, itikad eden. 6 — Parça, vilâyet, alfabede bir harfin okunuşu. 7 — Hırt (mürekkeb kelime), bir emir. 8 — Ötedenberi sürüklenip gelmekte olan şekilde, bir renk. 9 — Bir sıfat edatı, bir soru edatı. 10 — Tatlı bir hararet derecesine getiren, bir çeşid mekteb. 11 — Devamlı garazın tersi, toprak tencere.

Evvelki bulmacanın halledilmiş şekli

	1	2	3	4	5	6	7	8	9	10	11
1	M	E	C	İ	D	İ	Y	E	K	Ö	Y
2	E	S	İ	R	■	Ş	A	K	A	C	I
3	Z	E	L	İ	L	■	M	E	R	A	K
4	İ	R	A	N	■	K	A	R	A	L	A
5	Y	■	■	■	S	E	R	E	T	A	N
6	E	C	E	L	İ	K	■	K	A	N	■
7	T	E	C	İ	M	E	N	■	Ş	■	G
8	İ	B	İ	Ş	■	M	A	T	■	P	E
9	Y	E	Ş	E	R	E	N	■	H	A	N
10	O	C	■	Y	E	■	İ	B	A	R	E
11	K	İ	M	■	N	A	K	İ	D	■	L

Türk Spor kurumu reisi İzmirde

İzmir (Hususî) — Türk spor kurumu reisi, Aydın meb'usu Adnan Menderes, şehrimize gelmiş, yeni Karşıyaka sahasını, müstakbel saha yerlerini gezmiş, güreşçilerin antrenmanlarile alâkadar olmuştur. Adnan Menderes, İzmirin ihtiyacları ve kulüb vaziyetleri üzerinde de durmuştur.

Yarınki voleybol maçı

T. S. K. İstanbul bölgesi voleybol ajanlığından:

16/4/938 cumartesi günü Alemdar caddesinde kâin Y. M. C. A. salonunda yapılacak voleybol maşı:

İstanbulspor - Eyüb, saat 15, hakem İlhami Polater.

Yeni Eserler

İşitilmemiş Hikâyeler

Hilmi Kitabevi meşhur muharrir Edgar Allen Poe'nin esrarengiz hikâyelerini «İşitilmemiş Hikâyeler» ismi altında neşretmiştir. Siraceddin tarafından tercüme edilen bu kitaba, Edgar Allen Poe'nin hayat ve eserleri hakkında Fransız şairi Bodler'den naklen bir mukaddeme de ilâve edilmiştir. Poe'nin bir resmi ve hikâyelere aid muhtelif resimlerle süslü olan eser 11 hikâyeyi ihtiva etmektedir. 300 sahifeden mürekkeb olan kitabın fiatı 100 kuruştur. Esrarengiz maceralara meraklı olan okuyucularımıza tavsiye ederiz.

Atina mektubları

Ziya Emiroğlunun Atina mektubları, Hilmi Kitabevinin Bilgi kütübhanesi serisinin üçüncü sayısı olarak neşredilmiştir. Tavsiye ederiz.

Lokman Hekim

Maruf dahiliyeci doktorlarımızdan Hafız Cemal Lokmanhekim tarafından çıkarılmakta olan bu güzel mecmuanın 20 nci sayısı da intişar etmiştir. Yeni nüshada Lokmanhekimin faydalı öğüdlerinden başka, Hasan Âli Yücelin bir şiiri, doktor Hasan Tahsin Salımın göz hastalıklarına dair bir yazısı, F. Pamur Halûk Or. imzalı yazılar vardır. Tavsiye ederiz.

Çektiği ıstırabların mes'ulü kendisidir.

NEVROZİN

Kaşelerini tecrübe etmiş olsaydı ona cehennem hayatı yaşatan bu muannit baş ağrısından eser kalmıyacaktı.

NEVROZİN

Bütün ıstırabları dindirir, baş ve diş ağrılarile üşütmekten mütevellid ağrı, sızı ve sancılara karşı bilhassa müessirdir.

NEVROZİN

Mideyi bozmaz, kalbi ve böbrekleri yormaz.

İcabında günde 3 kaşe alınabilir.

Kırklareli asliye hukuk mahkemesinden:

Kırklarelinin Kavaklı köyünden Osman kızı Fatma tarafından ayni köyden ve Bulgaristan göçmenlerinden Mehmed oğlu Sabri aleyhine açtığı boşanma davasında müddeaaleyh Sabrinin ikametgâhının meçhul kalması hasebile ilânen tebligat yapılmakla gıyabında yapılan duruşmada: Davacı Fatmanın davası sabit görülmekle kanunu medeninin 130 ve 134 üncü maddeleri mucibince tarafların boşanmalarına ve müddeaaleyh Sabrinin bir sene müddetle evlenmemesine 4/3/938 tarihinde karar verildiği ilânen tebliğ olunur. (6831)

Siird Nafıa Müdürlüğünden:

Siirdin Hazo nahiyesi merkezinde yeniden yapılacak 52.585 lira bedeli keşifli iki bölüklük bir jandarma paviyonu kapalı zarf usulile ikinci defa eksiltmiye konulmuştur.

1 — Eksiltme günü 25 nisan 938 pazartesi günü saat 15 te tesbit edilerek Siird Hükûmet konağı içinde Vilâyet Makamında yapılacaktır.

2 — İstekliler evrakı fenniyesini Siird Nafıa Müdürlüğünde okuyabileceklerdir.

3 — Muvakkat teminat 3880 liradır.

4 — İstekliler Resmî Gazetenin 7/5/936 gün ve 3297 sayılı nüshasında çıkan talimatnameye göre vesikalarını hazırlayıp 2490 sayılı kanunun 32 nci maddesi mucibince teklif mektublarını birinci maddede yazılı gün ve saatten bir saat evveline kadar Komisyon riyasetine göndermeleri mecburidir.

Postada gecikmeler kabul olunmaz. «934» (1835)

İstanbul Belediyesi İlânları

Kiralık Tepebaşı ve Gardenbar

Şehir Tiyatrosuna mülâsık ve tiyatro binası altındaki bodrum ile garaj yeri haric olmak üzere Gardenbar ve Tepebaşı bahçesi teslim tarihinden itibaren 1 sene müddetle kiraya verilmek üzere kapalı zarfla arttırmıya konulmuştur. Kirasına 12500 lira bedel tahmin edilmiştir. Arttırma 3/5/938 salı günü saat 15 te Daimî Encümende yapılacaktır. Şartnamesi Levazım Müdürlüğünde görülebilir. İstekliler 937 lira 50 kuruşluk ilk teminat makbuz veya mektubile beraber teklif mektublarını havi kapalı zarflarını yukarıda yazılı günde saat 14 e kadar Daimî Encümene vermelidirler. Bu saatten sonra verilecek zarflar kabul olunmaz. «B.» (2086)

Emniyet Sandığı ilânları

Taksitli Emlâk Satışı

Semti	Cinsi	Muhammen kıymeti Lira
Kartalda Üsküdar caddesinde yeni 1/1 numaralı.	Kârgir bir dükkân	950
Fatihte eski Altıboğaça yeni Müftiali mahallesinde eski Mühendis yeni Şairnabi sokağında yeni 12 No.lı	Bir buçuk katta üç odalı natamam kârgir bir ev.	800
Sultanahmedde Alemdar mahallesinde Ticarethane sokağında eski 29 yeni 71 numaralı.	Dört buçuk katta yedi odalı su ve elektrik tesisatını havi kârgir, bahçeli bir evin tamamı.	3000
Kabataşta Hacefatmahatun mahallesinde Gümüşsuyu İzzetpaşa sokağında eski 7, 9 yeni 28/1 numaralı.	245 metre murabbaı bir arsanın 1/4 hissesi.	1000
Üsküdarda Pazarbaşı mahallesinde Karamanlı sokağında eski 27 yeni 21 numaralı.	69 arşın 18 parmak bir arsa nın tamamı.	100
Tophanede Sakabaşı mahallesinde Defterdar caddesinde eski 17, 19 yeni 81, 83 numaralı.	504 metre murabbaı bir arsanın tamamı.	1500

1 — Arttırma 28/4/938 tarihine düşen perşembe günü saat 15 te yapılacak ve gayrimenkuller en çok bedel verenlerin üstünde kalacaktır.

2 — Arttırmıya girmek için muhammen kıymetin % 10 u nisbetinde pey akçesi yatırmak lâzımdır

3 — Arttırma bedelinin dörtte biri peşin ve geri kalanı sekiz senede sekiz müsavi taksitte ödenir. Taksitler % 5 faize tâbidir.

4 — Taksitler ödeninciye kadar gayrimenkul Sandığa birinci derecede ipotekli kalır. (1481)

Devlet Demiryolları İşletme Umum Müdürlüğünden

Muhammen bedellerile miktar ve vasıfları aşağıda yazılı 3 grup malzeme her grup ayrı ayrı ihale edilmek şartile 21/4/1938 perşembe günü saat 10,30 da Haydarpaşada gar binası içindeki Komisyon tarafından açık eksiltme ile satın alınacaktır.

Bu işe girmek istiyenlerin kanunun tayin ettiği yesaik ve hizalarında yazılı muvakkat teminatlarile birlikte eksiltme günü saatine kadar Komisyona müracaatleri lâzımdır.

Bu işe aid şartnameler Komisyondan parasız olarak dağıtılmaktadır.

1 — 10 aded 150 ve 200 m/m lik tevzi vanası, muhammen bedeli 1130 lira, muvakkat teminatı 84 lira 75 kuruştur.

2 — 700 kg. kurşun levha ve 13500 kg. vagon kurşunu ve kalo pil yapmağa elverişli külçe kurşun, muhammen bedeli 4551 lira, muvakkat teminatı 341 lira 33 kuruştur.

3 — Nazarî sıkleti 15960 kg. 445 aded muhtelif eb'adda demir levha, muhammen bedeli 2099 lira 80 kuruş, muvakkat teminatı 157 lira 49 kuruştur. (1868)

Birinci İşletme mıntakasında aşağıda mevkii, miktarı ve muhammen bedeli yazılı Balast kapalı zarf usulile münakasaya çıkarılmıştır. Eksiltme 15/4/1938 tarihine raslıyan cuma günü saat 15 te Haydarpaşada gar binası dahilinde Birinci İşletme Eksiltme Komisyonunca yapılacaktır. İstekliler eksiltme şartnamesinde yazılı muvakkat teminat ve evrak ve vesaikle teklif mektublarının eksiltme günü saat 13 e kadar Komisyon Reisliğine verilmesi lâzımdır.

İstekliler bu hususiaki şartname ve mukavele projelerini Haydarpaşa Yol Başmüfettişliğinden parasız olarak alabilirler. (1581)

Balastın mevkii	İhale edilecek miktar	Metre mikâb izhar bedeli	Muhammen bedeli	Muvakkat teminat miktarı
Klm (148-150)	15 bin M3	kuruş (130)	19.500 lira	1462 lira 50 kr.

Haydarpaşa gar binası dahilindeki lokanta üç sene müddetle ve açık arttırma ile kiraya verilecektir. Aylık muhammen bedeli (50) liradır.

Arttırma 18 nisan 1938 tarihli pazartesi günü saat 15 te Haydarpaşa İşletme Müdürlüğü Komisyonunda yapılacaktır. Bu işe ehil olan isteklilerin mezkûr tarih ve saatte 135 lira muvakkat teminat akçesi ile Komisyonda hazır bulunmaları lâzımdır.

Bu işe aid şartnameler İşletme Müdürlüğü kaleminden parasız olarak tedarik edilebilir. (1885)

Eskişehirde bulunan idaremize aid hastane ile talebe pansiyonunun bir senelik ihtiyacı olup muhammen bedeli 8055 lira olan 6 kalem koyun eti, sığır eti, kuzu eti, paça, karaciğer ve işkembe 28/4/1938 perşembe günü saat 15 te Haydarpaşada gar binası dahilindeki Komisyon tarafından Eskişehirde teslim edilmek şartile kapalı zarf usulile satın alınacaktır.

Bu işe girmek istiyenlerin 604 lira 13 kuruşluk muvakkat teminat ve kanunun tayin ettiği vesaik ve Resmî Gazetenin 1/7/1937 gün ve 3645 numaralı nüshasında intişar etmiş olan talimatname dahilinde alınmış vesika ve tekliflerini muhtevi zarfların ayni gün saat 14 on dörde kadar Haydarpaşada gar binası dahilindeki Komisyon Reisliğine verilmesi lâzımdır.

Bu işe aid şartname Haydarpaşada Komisyondan, Eskişehirde hastane operatörlüğü ile talebe pansiyonu müdürlüğünden parasız olarak dağıtılmaktadır. (1956)

Muhammen bedeli, muvakkat teminat ve isimleri aşağıda yazılı muhtelif rondelâ, gupilya ve vidalar 10/5/1938 salı günü saat 15 ten itibaren sıra ile ve kapalı zarf usulile Ankarada idare binasında satın alınacaktır.

Bu işe girmek istiyenlerin hizalarında yazılı muvakkat teminat ile kanunun tayin ettiği vesikaları. Nafıa müteahhidlik vesikası ve tekliflerini ayni gün saat 14 e kadar Komisyon Reisliğine vermeleri lâzımdır.

Şartnameler parasız olarak Ankarada Malzeme dairesinden, Haydarpaşada Tesellüm ve Sevk Şefliğinden dağıtılmaktadır. (1944)

Liste No.	CİNSİ	Muhammen bedel Lira	Muvakkat teminat Lira
1	29 kalem Rondelâ ve yaylı halka	9740	730,50
2	55 » Gupilya ve bakır perçin	8880	666,00
3	69 » Muhtelif maden vidası ve cıvata	19707	1478,03
4	94 » Demir ve pirinç ağaç vidaları	23666	1774,95

Kapalı zarf usulile eksiltme ilânı

Tunceli Nafıa Müdürlüğünden:

1 — Eksiltmeye konulan iş «Elâzığ şehri içerisinde Dördüncü Umumî Müfettişlik binası inşaatıdır.»

Bu işin keşif bedeli 142726.59 liradır.

2 — Bu işe aid şartnameler ve evrak şunlardır:

A — Eksiltme şartnamesi.
B — Mukavele projesi.
C — Bayındırlık işleri genel şartnamesi.
D — Hususî şartname.
E — Keşif cetveli, silsilei fiat cetveli, metraj cetveli, mahal listesi.
G — Yapı işleri genel şartnamesi.

İstiyenler bu şartnameyi ve evrakı 7.15 lira mukabilinde Tunceli Nafıa Müdürlüğünden satın alabilirler.

3 — Eksiltme 4/5/938 çarşamba günü saat 15 te Elâzığda Tunceli Nafıa Müdürlüğü binasında yapılacaktır.

4 — Eksiltme kapalı zarf usulile olacaktır.

5 — Eksiltmeye girebilmek için isteklinin 8386.32 lira muvakkat teminat vermesi ve aşağıdaki vesikaları haiz olup göstermesi lâzımdır.

A — Nafıa Vekâletinden alınmış 1938 senesine aid müteahhidlik ehliyet vesikası ve Ticaret Odasından alınmış sicil vesikası.
B — Bir taahhüdde en az 100.000 liralık bina inşaatı yapmış olduğuna dair vesika.

6 — Teklif mektubları yukarıda 3 üncü maddede yazılı saatten bir saat evveline kadar Tunceli Nafıa Müdürlüğü dairesinde gönderilecek Eksiltme Komisyonu Reisliğine makbuz mukabilinde verilecektir. Posta ile gönderilecek mektubların nihayet 3 üncü maddede yazılı saate kadar gelmiş olması ve dış zarfın mühür mumile iyice kapatılmış olması lâzımdır.

Postada olacak gecikmeler kabul edilmez. (2080)

ÇOCUKLAR İÇİN

Uzun Hikâye

Kunduzlar Kraliçesi

[Geçen defa çıkan kısmın hulâsası: Tomi ile Asyabe babasız, anasız iki genc çocuktur. Amcaları Alek onları büyütmüş ve okutmuştur. Alek amca kürk hayvanları avcılığı ve ticareti yapan bir adamdır. Yeğenlerini de bu işe alıştırıyor. Bir gün Amerikanın şimal ormanlarında avlanmağa çıkıyorlar. Fakat zamanı biraz münasebetsiz seçmişlerdir. Çünkü kunduzlar yavrulamışlardır. Onları vurmak, küçükleri bakımsız bırakıp ölüme mahkûm etmek, neticede gelecek senenin avını azaltmak olacaktır. Fakat kurdukları tuzakta bir tanesi yaralanıyor. Asyabe iyi kalbli bir genc kız olduğu için öksüz kalan iki yavruyu bakıp büyütmek için yanına alıyor.]

Bu iki kunduz yavrusu hakikaten çok komik mahlûklardı. Sert küçük kuyrukları, geniş arka ayaklarile kayığın içinde muvazenelerini muhafaza edebilmek için ciddî bir vaziyet almak istiyorlar, o tavrı takındıkça daha gülünc oluyorlardı. Asyabe, kanlı ve zalimane bir şekilde nihayet bulması imkânı olan bir avlanmanın böyle hayırlı bir sonucla hitama erdiğini gördüğü için gittikçe sevinci artıyor, ellerini çırparak:

— Birinin adını Huli, ötekinin adını Kuli koyalım! diyordu.

Tomi sinirli sinirli cevab veriyordu:

— Hayvan avını eğlenceye çevirmek de bu kadar olur.. Sana kat'iyyen yardım ederim zannetme.. Alek amcaya ne cevab vereceğini şimdiden kendin düşün!

— Pekâlâ.. O hususta hiç korkum yok.. Alek amcanın bana bundan dolayı kızmıyacağına kat'iyyen eminim.

Asyabe tahmininde cidden yanılmamıştı. Alek amca iki küçük kunduzu gördüğü vakit hiddetlenmek şöyle dursun, bilâkis memnun oldu, fakat iki çapkının akıbetlerinin ne olacağını sormaktan da kendini menedemedi.

Asyabe:

— Amcacığım, dedi, Tomi ile ben onlara bakıp büyütmeği deruhde ediyoruz. hatta isimlerini bile koyduk: Huli ve Kuli!..

— İyi amma yavrum, bunlar pek küçük şeyler.. Tıpkı yeni doğmuş çocuklar gibi bakılmak isterler..

— Merak etmeyin amcacığım.. Göreceksiniz, onları nasıl terbiye edip yetiştireceğim..

Alek amca düşünceli bir şekilde başını salladı:

— Allah kuvvet versin, dedi, doğrusu güç mesele!..

II — Programda değişiklik

Asyabe de ne müşkül bir işe başlamış olduğunun farkında idi. Çünkü iki küçük çapkın genc kızın bir çanak içinde kendilerine vermiş olduğu kutu sütünü içmeğe kat'iyyen yanaşmıyorlardı. O zaman tabiatile gene Alek amcanın reyine müracaat etmek lâzım geldi. Yaşlı ve görgülü adam:

— Kızım, dedi, onlara süt içirmenin yegâne çaresi emzikle vermektir.

Tominin asabiyeti hâlâ geçmemişti:

— Emziği de nasıl bulacağız, diyordu, bu belâ da başımıza nereden geldi?

Alek amca sükûnetle cevab verdi:

— Telâş etme.. Bir tane yaparız!..

O sırada Asyabe atıldı:

— İnce bir dal kesip yarıya bölsek.. İçini oysak, bir ucunu yavruların ağzına koyup öbür uclarından sütü döksek!.

Alek amca bu icadı beğendi:

— Hiç de fena fikir değil, dedi, yalnız üçümüzün birden faaliyete geçmesi icab ediyor.. İkimizin yavruların ağızlarını ellerimizle açık tutması, ötekinin de sütü dökmesi lâzım!.

Birkaç tecrübe gayet iyi netice verdi. Yavruların sütün lezzetini gittikçe beğendikleri anlaşılıyordu. Çünkü büyük bir iştiha ile içmeğe başlamışlardı.

Bir hafta içinde Huli ile Kuli hem büyümüşler, hem de fevkalâde insana alışmışlardı. Huliyi Asyabe, Kuliyi de Tomi kendilerine evlâd edinmişlerdi. Geceleri her biri efendisinin ve hanımının yanında yatıyor, sabahleyin neşeli seslerle uyanarak hoplayıp sıçrıyorlardı.

İki yavruya ev hizmetini görecek güzel bir tahta kutu da yapıldı. Ekseriya onun içinde oynuyorlar, uykularını da orada uyuyorlardı. Üç ay nihayetinde Huli ile Kuli, sahiblerine yük olmaktan çıkmışlar, onları daima güldüren, eğlendiren birer mahlûk olup çıkıvermişlerdi.

Asyabe son derece seviniyor:

— Artık, diyordu, tehlike devresini atlattık!..

Alek amca bu fikirde değildi; şöyle bir mütalea yürütüyordu:

— Atmacaları, baykuşları unutmayın. Bu mubarek kuşlar böyle kolay yakalanacak bir av için can atarlar, hemen aşağıya inip onları kapmakta gecikmezler. Sonra her avcı bizim gibi insaf ve merhamet sahibi değildir. Buralara da biliyorsunuz ki yerli, yabancı avcı pek nadir gelir amma, gelirse de pir gelir, kedi, köpek demez, her hayvanın üzerine ateş eder, onun için Huli ile Kuli böyle bir hırs ve hevese de kurban gidebilirler.

Tomi birden gözlerini açarak:

— Sahi, bakın, dedi, size söylemeğe unuttum.. Geçen gün gölün kenarında bir takım insan ayak izleri gördüm.

Alek amca da bu söze şunları ilâve etti:

— Ben de bir tüfek sesi işittim.

— O halde adamakıllı dikkatli davranmak lâzım!..

Bu aralık Asyabe söze karıştı:

— Huli ile Kulinin sahibsiz olmadıklarını göstermek için boyunlarına birer tasma taksak..

Tomi gülerek cevab verdi:

— Bu hiç şüphesiz atmacalara ve baykuşlara karşı bir sigorta teşkil etmiyeceği gibi avcıların da uzaktan bu tasmaları farketmeleri mümkün değildir. Belki hırsızların onları çalmasına mâni olabilir!..

Ertesi sabah Asyabe rahat bir uykudan sükûnetle uyanıp tahta kutunun kapağını kaldırınca birdenbire hal ve tavrı değişti; müthiş bir çığlık kopardı. Çünkü kutu bomboştu. Tomi:

— Tabiî, dedi, kapağın üzerine koyduğumuz ağır taşı yerleştirmeği unutmuşuz.. Fakat zannederim ki çapkınlar pek fazla uzağa gitmek imkânını bulamamışlardır. Aramağa çıkar ve isimlerile çağırırsak dönüp gelmekte belki gecikmezler.

Alek amca, Asyabe ve Tomi, üçü birden etrafa dağıldılar. İki yavruyu aramadık, çalı dibi, yol kenarı bırakmadılar. Heyhat.. Kendilerine değil ya, izlerine bile tesadüf etmediler. O geceyi müthiş heyecan içinde geçirdiler ve ertesi sabah da firarilerin hâlâ avdet etmemiş olduklarını teessüf ve teessürle gördüler.

Hepsi son derece endişe içinde idiler. Çünkü Huli ile Kuliye cidden alışmışlardı. Onlardan ayrı geçen yirmi dört saat kendilerine dehşetli bir azab olmuştu. Alek amcaya, çok sevdiği yeğenlerinin teessürü büsbütün dokunuyordu. Tomi:

— Bugünlerde üzerimizden hiç atmaca filân da geçmedi ki!..

Dedi. Alek amca şu fikri ileri sürdü:

— Ben, vahşi hayvanlardan ziyade, orman eşkiyasından, burada dolaşmaları muhtemel bazı serserilerden şüpheleniyorum!

Sonra da ilâve etti:

— Bu sabah, göle giden yol üzerinde yepyeni insan ayağı izleri gördüm!

-Arkası gelecek defa-

Çocuk portreleri

Kadıköy 11 inci mekteb Fuad Nur Yazıcı

meraklı şeyler

Spor müsabakaları ve televizyon

Ekseriya bizde de futbol maçları, radyo ile veriliyor. Bilmiyoruz, o müsabakaları radyoda dinlemek imkânını buldukları için stadlara gitmekten vazgeçenler var mı, yok mu? Fakat İngilterede maçların sade radyo ile değil, ayni zamanda televizyonla verilmesine başlanılalı, stad müşterileri azalmış. Onun için bu işle malî cihetten alâkadar olan-

lar maçların radyo ile verilmesine müsaade etmekle beraber, televizyonla nakledilmesine kat'î surette mâni oluyorlarmış. Dünya böyle işte... Medeniyetin bazı terakki ve tekâmülleri bir kısım insanların kazanclarını artırdığı hâlde bir kısımlarının da kârlarına kesad getiriyor. Neticede o terakki ve tekâmül eserlerini kendi sahalarından kovmıya çalışmalarına sebebiyet veriyor.

Dünyanın en kıymettar yumurtası

Almanyada Dresden şehrinin hayvanat müzesi dünyanın en kıymettar yumurtasına sahib olmakla müftehirdir. Bu yumurta şimalin en soğuk mıntakalarında yaşıyan ve pengoen denilen

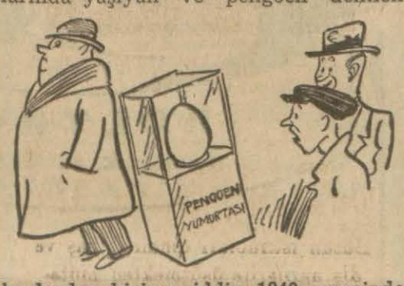

kuşlardan birine aiddir. 1840 senesinde şimal Buz Denizinde seyahatler yapan bir Alman kâşifi tarafından ele geçirilerek Dresden müzesine hediye edilmiştir. Bugünkü kıymeti bizim paramızla tam 3000 liradır. Mübarek yumurta 78 senedenberi nasıl olmuş da bozulmadan durmuş, hayret!

OYUNLAR

Kemend oyunu

Bu oyun bir bahçe veya boş bir arazide oynanır. Oyuncuların yarısı iki tarafı birer çizgi ile tahdid edilen geniş bir sahanın bir tarafında çizginin haricinde kalır. Onlar yabani atlardır. Oyuncuların yarısı ise elele tutuşmuş vaziyette sahanın ortasındadırlar. Bunlar kemenddir. Yabani atlar çizgi ile tahdid edilmiş sahayı kemende yakalanmadan geçmek isterler. Yabani atlardan birinin yakalanmış sayılması için kemendi teşkil eden oyuncuların atın etrafında kapanmış tam bir daire haline gelebilmeleri lâzımdır. Daire tamamile kapanmadan evvel yabani atlar kemendi teşkil eden oyuncuların kollarının arasından kaçabilirler. Fakat daire tamamile kapanınca, hayır!.. Bu suretle kemende yakalanan yabani at oyundan çıkar ve oyun devam eder. Muayyen bir müddet zarfında parti biter. Yabani atlar, kemend, kemendi teşkil edenler yabani at olurlar. Birkaç parti sonunda hangi taraf daha çok yabani at yakalamıya muvaffak olmuşsa o taraf galib ilân edilir.

MEMLEKETLERDE ÇOCUKLAR.

7 yaşındaki bir İngiliz artisti Londrada «kör çocuklar» menfaatine verilen bir çocuk temsilinde şarklı bir dansözü temsil ediyor.

Otomobilden inen küçük İngiliz balet artistleri yağmurlu bir havada kapıcının şemsiyesi altında tiyatroya giriyorlar.

Bilmeceyi çözenler

Bilmeceyi doğru çözenlerden bize fotoğraf gönderenlerin resimlerini basmıya devam ediyoruz. Fakat burada resmi çıkmak mutlaka hediye kazanmış olmaklığa delâlet etmez. Mükâfat kazananların ismi her ayın ilk haftasında neşrolunan büyük listeye yazılır. Soldan sağa sıra ile:

1 — Diyarbakır lisesi 145 Ahmed Özdoğan.

2 — Ankara Mimar Kemal ilk okulu 201 Vedad İltekin.

3 — Yugoslavya Ohrid berber Yahya Hüsrev Ercan.

4 — Adana 1 inci orta okul 19 Tayyar Baykal.

5 — Vefa Erkek lisesi 630 Turgud Berkel.

6 — İstanbul Erkek lisesi 927 Fikret Arıkan.

7 — Saray kazası Büyük Manika köyü gazozcu Şaban Soydan.

8 — Elâzık 6 ncı ilk okul Ali Fuad.

9 — Çerkesköy ilk okul 134 Hayreddin Ülker.

10 — Kadıköy 3 üncü orta okul 486 Ahmed Yıldam.

11 — Kadıköy birinci orta okul 546 Sermet Uslu.

12 — Kadıköy 3 üncü orta okul 131 Fahreddin İleri.

13 — Eskişehir İstasyon civarında Hoşnudide mahallesi Altın sokak No. 2 de Fethiye Ozkoruycu.

14 — Balıkesir orta okul 204 Emin Samur.

15 — Haydarpaşa lisesi 2321 Orhan.

16 — Sıvas Ülkü ilk okulu 388 Neclâ Çakır.

17 — Sıvasta İnhisarlar sevk memuru Cahid Çakırın kızı Ayten Çakır.

18 — Samsun Cumhuriyet ilk okulu 442 Hâdi Erkul.

YAZISIZ HİKÂYE

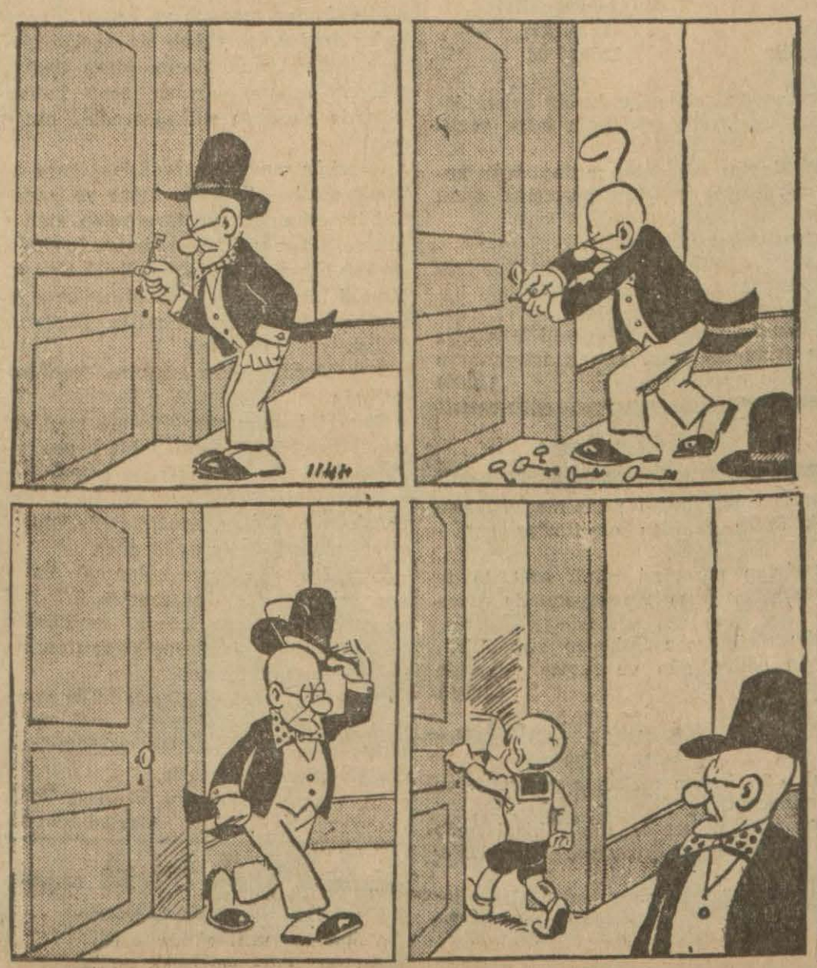

FAYDALI BİLGİLER

İtalyada musiki terbiyesi

İtalyada musiki terbiyesini yükseltmek için bazı radyo merkezleri tarafından güzel bir müsabaka tertib olunmuştur. O müsabaka devam ettiği müddetçe muayyen günlerin muayyen saatlerinde parçanın ve bestekârının i-

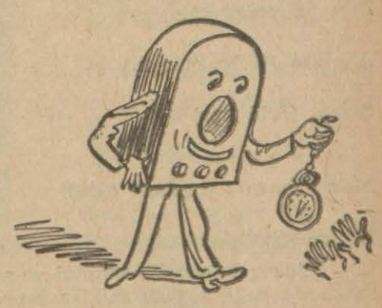

simleri zikrolunmadan bazı eserler çalınmakta, dinleyiciler bu eserlerin ismini ve kime aid olduklarını bildirmektedirler. Dinleyicilerden her kim bu eserlerden en çoğunun adını ve bestekârını bilirse, ona bir altın saat veya buna muadil bir hediye, diğerlerine de sıra ile bazı mükâfatlar verilmektedir. Bu suretle hem musiki terbiyesine hizmet edilmekte, hem de radyo dinleyicilerinin fazlalaşması temin edilmektedir.

HAYVANLARI TANIYALIM!

Çöl hayvanları

Çöllerin sıcaklık ve susuzluğuna pek az hayvanlar tahammül edebilirler. Memeli olanlarının ekserisinin tüyleri kum rengi ve kulakları uzundur. Fenek veya «Çöl tilkisi» ismi verilenler bu cinstendir. «Çöl faresi» adını taşıyanlar ise

müthiş sıçrayıcı ve atlayıcı mahlûklardır. Keza çöl tavşanları da öyledir. Geyik ve karaca cinsine mensub olan gazeller ise çok koşmalarile şöhret bulmuşlardır. Tüylerinin yumşaklığı ve güzelliğile bütün dünyaca tanınmış olan muflonlar da Afrikada Büyük Sahra yakınında Hoggar dağlarında yaşarlar.

Tarih dersinde

— Oğlum bu vazifeyi sen kendin mi yaptın?

— Evet bay muallim, yalnız Sezar'ın öldürülmesi vak'asına biraz babam yardım etti.

Sınıfların birinde

— Yavrum, sen her zaman dersini bilmezdin amma, bugün, maşallah çalışmışsın!..

— Evet bay muallim, size bir nisan balığı hazırlamak istedim.

Çocuk haftası şerefine Fevkalâde nisan bulmacası

25 lira mükâfat 150 kişiye hediye

Kazan iktisadî şeref

Başar mesai uğurlu

Riayete artırmaya alış

Isın servete

Yukarıki ibarelerdeki kelimeleri yerlerine koyarak cümleleri düzelttikten sonra her kelimenin başındaki ilk harfleri alarak sıraya diziniz. Çıkacak iki kelime bütün hayatınızda sizi koruyacak ve sıkıntıya düşürmiyecek kıymetli bir vasıtayı gösterecektir.

Bu bilmeceyi doğru halledenlerden birinciye 10, ikinciye 7,5, üçüncüye 5, dördüncüye 2,5 lira mükâfat takdim olunacak ve diğer 150 kişiye muhtelif hediyeler verilecektir.

Cevabların, cümlelerin gazeteden kesilecek parçasile birlikte nisan sonuna kadar «Cumhuriyet Çocuk Sahifesi» adresine gönderilmesi lâzımdır. Bilmeceyi doğru halledenlerden bize resim yollıyanların fotoğrafları da hediye kazansın veya kazanmasınlar sıraları geldiği vakit gazeteye basılır. Geç kalanlar mükâfat alamazlar.

İstanbul Emniyet Sandığı Direktörlüğünden:

Emniyet Sandığına borclu olup da ölenlerin varislerine ilân yolile tebligat

Borclunun ismi	Gösterdiği ikametgâh	Takib dosya No.	Hesab No.	Borclandığı tarih	Aldığı borc Lira	Teminatın ne olduğu	Takibe başlanmak için yapılan hesab tarihi	İşbu hesab tarihine göre borc miktarı Lira K.
Fatma (Nahid zevcesi)	Şehzadebaşı Fevziye caddesi No. 28.	937/3	24786	21/2/929	25	Bir çift roza küpe	22/11/937	37 55
Moiz Oğman (Abraham oğlu)	Beyoğlu Kumbaracı yokuşu Çıkmaz sokak No. 24	937/83	57744	14/12/932	50	Dört pırlantalı yüzük iki pırlantalı iğne	8/12/937	75 58
Moiz Oğman (Abraham oğlu)	Beyoğlu Kumbaracı yokuşu Çıkmaz sokak No. 24	937/85	58000	22/12/932	50	Bir çift pırlanta bir çift roza küpe. İki pırlanta kravat iğnesi, bir pırlanta yüzük.	9/12/937	80 29
Moiz Oğman (Abraham oğlu)	Beyoğlu Kumbaracı yokuşu Hurmançıkması apartımanı No. 24.	937/93	58869	18/1/933	80	Altı pırlanta üç roza yüzük, bir elmaslı saat, yüzük, bir roza pantantif, bir altın bilezik, bir altın kolye, bir altın iğne.	9/12/937	121 09
Saide (Mehmed kızı (Salim zevcesi)	Aksaray Sineklibakkal Külhan sokak No. 26	937/121	61318	13/4/933	46	Bir roz iğne, bir çift roza küpe, bir roza yüzük, bir altın saat.	14/12/937	43 08
Rıza (Mehmed oğlu)	Şehremini İbrahimçavuş Yusufcuk sokak 12 No.	937/132	62837	8/6/933	22	Bir çift roza küpe.	14/12/937	31 96
Ali Rıza (Mehmed oğlu)	Şehremini İbrahimçavuş Yu sufcuk sokak No. 12	938/147	61513	22/4/933	25	Bir roza iğne.	16/2/938	26 52
Safiye (Adil kızı)	Şehzadebaşı Hoşkadem Şirvanizade arsası bilânumara Muhiddin hanesi.	937/162	65810	22/10/933	70	Bir çift roza küpe, iki roza yüzük, bir roza iğne, iki altın saat, iki altın bilezik, bir altın köstek.	14/12/937	97 05
Moiz Oğman (Abraham oğlu)	Beyoğlu Kumbaracı yokuşu Çıkmaz sokak No. 24	937/267	56361	26/10/932	60	Bir altın kordon, bir altın bilezik.	18/1/938	69 84
Naciye (Halil kızı)	Sarıyer Türbe sokak No. 41	938/9	421	12/6/1934	13	İki aded bir liralık.	14/12/937	31 96

Yukarıda sırasile isimleri ve sair lüzumlu tafsilât yazılı bulunan her borclu vadesinde borcunu ödemediğinden takibe başlanmak için yapılan hesab tarihinde borcunun faiz, komisyon ve masrafile baliğ olduğu miktar kendisine aid sırada gösterilmiştir. Her borclu yazılı borcunu vermediğinden 3202 numaralı kanun mucibince hakkında icra takibi başlanmak üzere tanzim olunan ihbarname borclunun mukavelenamde gösterdiği ikametgâha gönderilmişse de vefat ettiği anlaşılması hasebile tebligat mümkün olamamıştır. 3202 numaralı kanunun 45 inci maddesi bu gibi hâdiselerde tebligatın ilân suretile yapılmasını emreder. Yukarıda isimleri yazılı borcluların mirasçıları işbu ilân tarihinden itibaren bir ay içinde Sandığımıza müracaatle murislerinin borclarını ödemeleri lâzımdır. Ödemedikleri takdirde mezkûr kanun hükmüne tevfikan takib yapılacağı ve rehinlerin paraya çevrileceği her borclunun varislerinin malûmu bulunmak ve ona göre hareket edilmek ve her birine ayrı ayrı ihbarname tebliğ makamına kaim olmak üzere keyfiyet ilân olunur. (2083)

ASKANİA Sehim ölçme aletlerile yapılabilen **6** nevi ölçme ameliyesi

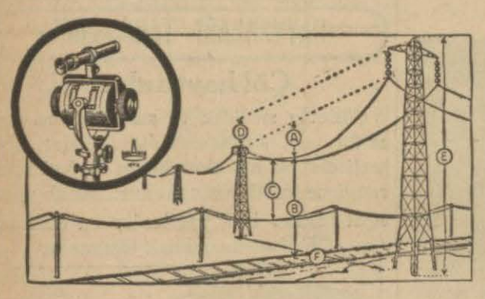

Direklerin arasında kalem ufkî mesafeler, Direklerin yüksekliğini, Hava hattı asma noktaları irtifaının hesabı. Çapraz geçen hatların arasının tesbiti, Zeminden, binalardan, raylardan hava hattına olan mesafelerin tesbiti, istenilen yerden vasıtasız ve basit bir hesap ile yüksek ve alçak tevettürlü hatların ve yük hava hatlarının sehimini ölçmeyi.
Teklif ve Geo 22613 kataloğu lütfen isteyiniz.

SARSINTILAR ekseriya TEHLİKELİDİR

Sarsıntıların ölçülmesi zarara mani olur

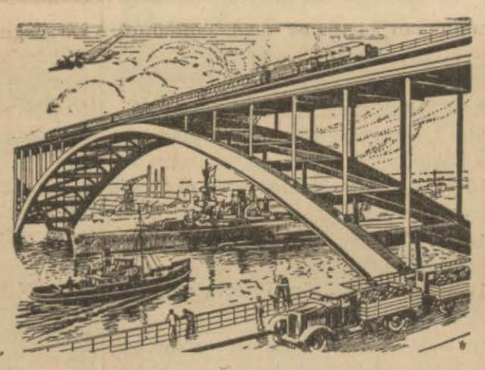

Sarsıntının menşei, kuvveti ve istikameti hakkında,

sarsıntı ölçme cihazları, ehemmiyetli izahat vermektedir. Muhtelif pratik ihtiyaçlara yarayan ve ayrıca makinalardan, kamyonlardan, fabrikalardan ve başka binalardan olan sarsıntıların tesbiti için tafsilâtı ve izahatı 22603 No. lu kataloğunuzda bulabilirsiniz.

ASKANIA-WERKE A.G.
BERLIN-FRIEDENAU
Türkiye mümessili :
Keşfiyat ve İnşaat T. A. Ş. «SODET»
İstanbul - Galata P. K. 1321

Her kitabhanede bulunması lâzım gelen bir seri
M. Turhan Tanın eserleri:

Kuruş	
100	Timurlenk
100	Kadın Avcısı
100	Akından Akına
150	Hurrem Sultan
150	Viyana Dönüşü
75	Cem Sultan
25	Tarihte Türkler için söylenen sözler
75	Tarihî Musahabeler

Aslan ve Eskihisar Müttehit çimento ve su kireci fabrikaları anonim şirketinden:

Üçüncü davetname - İkinci ilân

Aslan ve Eskihisar Müttehid Çimento ve Su Kireci Fabrikaları Anonim şirketi hissedarlarının atideki ruznameyi müzakere etmek üzere ikinci defa fevkalâde içtimaa davet olundukları 28 mart 1938 tarihinde ticaret kanununun muaddel 386 ncı maddesinin istilzam eylediği nisabı içtima hasıl olmadığından, şirketi mezkûre hissedaranı zirde münderiç ayni ruznameyi müzakere etmek üzere 5 mayıs 1938 tarihine musadif perşembe günü saat 16 da Galatada Agobyan hanında şirket merkezinde üçüncü bir fevkalâde içtimaa davet olunurlar.

Rüznamei Müzakerat

1 — Şirket sermayesinin tezyidi ve tezyidi sermaye neticesinde ihraç olunacak yeni hisse senedatının şirket hissedaranına sureti tevzii hususunun müzakeresi.

2 — Şirket mukavelenamesinin 14 üncü maddesinin aşağıda yazıldığı üzere tadili:

(Mezkûr maddenin sekli hazırı — Şirketin umur ve masalihi heyeti umumiye tarafından mansub ve üçten dokuza kadar azadan mürekkeb bir meclisi idareye ihale olunur. Meclisi idare azalık müddeti üç sene olup her sene kıdem itibarile bunların sülüsü tecdid olunur.)

(Mezkûr maddenin tadilden sonra alacağı şekil — Şirketin umur ve masalihi heyeti umumiye tarafından mansub ve üçten yediye kadar azadan mürekkeb bir meclisi idareye ihale olunur. Meclisi idare azalık müddeti üç sene olup her sene kıdem itibarile bunların sülüsü tecdid olunur.)

3 — Meclisi idare azasının yeniden intihabı.

Ticaret kanununun 385 inci maddesi mucibince hissedarlardan bir hissesi olanın dahi işbu müzakereye iştirak ve rey ita eylemeğe hakkı vardır ve birden ziyade hissesi olan zevatın reyleri hisseleri nisbetinde tezayüd eder.

İşbu içtimada hazır bulunmak isteyen zevat ticaret kanununun 371 inci maddesi mucibince içtima tarihinden bir hafta evvel hisselerini şirket merkezine tevdi etmelidirler.

Bankalara tevdi edilecek hisse senedatı mukabilinde alınacak makbuzlar şirket merkezine tevdiat mahiyetinde olarak kabul edilecektir.

İstanbul. 14 nisan 1938
Meclisi İdare

KOLYNOS
Ekonomik ve idarelidir.

Zira teksif edilmiş fenni bir diş macunudur. Kullanışta iktısadî olması hasebile bir tübün muhteviyatı üzerine devam eder. Kuru bir fırça üzerine bir santimetresini koymak kâfidir. Kolynos kullanıldığı zaman kabaran ve şifa veren köpüğü dişlerin en ufak köşe ve aralıklarına kadar giderek nüfuz eder. Dişlerin ziyneti olan cilâlarını bozan sarı lekeleri yok eder. Ağızda kalan yemek bakiyelerini süpürerek tehlikeli mikrob tohumlarını derhal imha eder. Kolynos'u tecrübe ediniz! Sağlam ve pembe diş etlerile parlak ve mücellâ dişlere kolaylıkla sahib olacaksınız. Ömrünüzün sonuna kadar zinde dişlere malik olmak için bugünden itibaren Amerikan KOLYNOS diş macununu kullanınız.

Kullanışı çok idareli olan KOLYNOS'u kullanınız.

Dişlerinizin güzelliğile gülüşünüzün parlaklığını yükseltiniz.

364

Bir hastabakıcı;
Bu - Biocel - li Cild unsuru Bir mucize gibi teni güzelleştirdi dedi.

Tesiri adeta sihirli oldu. Birkaç gün zarfında yüzümdeki küçük çizgi ve buruşuklukların kaybolduğunu gördüm ve iki üç hafta sonra kendimi adeta on yaş gençleşmiş buldum. Bir doktor demişti ki, «Biocel» cevheri bir Viyana üniversitesi profesörünün büyük keşfidir. Bu cevher, şimdi pembe rengindeki Tokalon kremi terkibinde mevcuddur. Bu kremi her akşam yatmazdan evvel kullanınız. Sabahları da beyaz rengindeki Tokalon kremini sürünüz. İki kremin tesirile en esmer ve çirkin bir tene bile yeni bir canlılık ve genclik verir. Cildi beyazlatıp tazeleştirir ve bütün buruşukluklardan kurtarır.

Bayanların Nazarı dikkatine

Satın aldığınız Tokalon kremi vazolarının büyük bir kıymeti vardır. Onları bayiinize iade ettiğinizde beheri için 5 kuruş alacak, ayni zamanda kıymettar mükâfatları bulunan Tokalon müsabakasına iştirak hakkını veren bir bilet takdim edilecektir.

UNUTMAYINIZ:
T. H. K. Piyangosunun
UĞUR GİŞESİ
Sizi zengin edecektir
Adres: Galata, Karaköy postane karşısında
Tel. 40021

Muğla Defterdarlığından:

Cinsi	İcar müddeti	Muhammen bedelinin her seneliği Lira Kr.
Dalyan gölü ve tevabii Taşlıçay balıkhaneleri	Üç senelik	15500 00

1 — 1 haziran 938 tarihinden 1 haziran 941 senesine kadar beher senelik icarı 15500 liradan 46500 lira üzerinden 3 sen müddetle icara verilmek üzeredir.

2 — 1 nisan 938 tarihinden itibaren 21 gün müddetel müzayedeye konulmuş olup ihalesi Köyceğiz Maliye dairesinde 21/4/938 perşembe günü saat 16 da icra edilecektir.

3 — Kat'i ihalesi için Vekâletten mezuniyet alınacaktır.

Talibler muhammen bedelin % 7,5 u olan 3487 lira 50 kuruşu teminatı muvakkate olarak ihaleden evvel Sandığa yatırmağa mecburdurlar.

4 — Bu arttırma işi Köyceğizde açık surette yapılacaktır.

5 — Bu balıkhaneye aid şartname ve demirbaş eşya cetveli Köyceğiz Malmüdürlüğündedir. Okumak ve daha fazla malûmat almak istiyenlerin Köyceğiz Malmüdürlüğüne müracaatleri ilân olunur. (2085)

İnhisarlar Umum Müdürlüğünden:

I — 30/3/938 tarihinde ihale edilemiyen 188 kalem malzeme gruplara ayrılarak pazarlığı ayrı ayrı yapılmak üzere yeniden eksiltmiye konmuştur.

II — Pazarlık 18/4/938 tarihine raslıyan pazartesi günü saat 15 te Kabataşta Levazım ve Mubayaat Şubesindeki Alım Komisyonunda yapılacaktır.

III — Listeler varasız olarak hergün sözü geçen Şubeden alınabilir.

IV — İsteklilerin pazarlık için tayin edilen gün ve saatte yukarıda adı geçen Komisyona gelmeleri ilân olunur. (1953)

1 —	25000 kilo bel ipi	S. 15
2 —	7000 » kalın kınnap	S. 15.30

I — Yukarıda cins ve miktarı yazılı «2» kalem malzeme şartname ve nümuneleri mucibince pazarlıkla satın alınacaktır.

II — Pazarlık 28/4/938 tarihine raslıyan perşembe günü hizalarında gösterilen saatlerde Kabataşta Levazım ve Mubayaat Şubesindeki Alım Komisyonunda yapılacaktır.

III — Şartnameler parasız olarak hergün sözü geçen şubeden alınabilir.

IV — İsteklilerin pazarlık için tayin edilen gün ve saatlerde % 7,5 güvenme paralarile birlikte adı geçen Komisyona gelmeleri ilân olunur. (1951)

MAMA
Dr. HAKKI ŞİNASİ
Kemikleri besler, adalâtı kuvvetlendirir.

Bursa ilkbahar Ehlî hayvanlar

PANAYIRI

Bursada Atıcılar mevkiinde 1938 senesi ilkbahar ehlî hayvanlar panayırı açılacaktır. Panayır, açılma tarihi olan 10 mayıs 1938 den itibaren 8 gün devam edecektir.

Panayıra geleceklerin istirahatlerini temin için panayır yerinde su, elektrik ve büfe tesisatile muntazam otobüs muvasalası vücude getirilmiştir.

Panayır münasebetile yapılacak olan güreşler 15 mayıs pazar gününe rastlamaktadır. Güreşler iddialı alaturka yağlı güreştir. Başa 100, baş altına 80, büyük ortaya 50, küçük ortaya 40 ve desteye 25 er lira mükâfat verilecektir. Bundan başka panayırın devam ettiği müddetçe şehrin otel ve banyolarında tenzilât temin edilmiştir. Alım ve satım hususunda belediyece sayın ziyaretçilere her türlü kolaylıklar gösterileceği ilân olunur.

Siird Nafıa Müdürlüğünden:

Gerzan kaza merkezinde yeniden yapılacak olan 17,245 lira 11 kuruş bedeli keşifli elli hayvanlık jandarma ahırı kapalı zarf usulile eksiltmeye konulmuştur.

1 — Eksiltme günü 25 nisan 1938 pazartesi günü saat 15 te tesbit edilerek Siird Hükûmet Konağı içinde Vilâyet makamında yapılacaktır.

2 — İstekliler evrakı fenniyesini Siird Nafıa Müdürlüğünde okuyabilecektir.

3 — Muvakkat teminatı 1294 liradır.

4 — İstekliler Resmî Gazetenin 7/5/1936 gün ve 3279 sayılı nüshasında çıkan talimatnameye göre vesikalarını hazırlayıp 2490 sayılı kanunun 32 nci maddesi mucibince teklif mektublarını birinci maddede yazılı gün ve saatten bir saat evveline kadar Komisyon Riyasetine göndermeleri mecburidir.

Postadaki gecikmeler kabul edilmez. «839» (1745)

Kadıköy Vakıflar Direktörlüğü İlânları

Cinsi	Kilo	Kilo fiatı	Muvakkat teminat Lira Kr.
Fasulya barbunya	400	9	2 70
Nohud Karabiga ikinci	300	9	2 03
Börülce Bandırma	300	8	1 80
Mercimek Tavşancil	150	11,50	1 30
Pirinç çorbalık	150	12	1 35
Bulgur Karaman	300	12,50	2 82
Zeytinyağı birinci yemeklik	120	43	3 87
Sadeyağ ikinci erimiş Kars	110	90	7 43

Üsküdar vakıf imareti için lüzumu görülen yukarıda yazılı erzak pazarlık suretile alınacağından isteklilerin Kadıköy Vakıflar Müdürlüğüne müracaatleri.

Sultanahmed üçüncü sulh hukuk hâkimliğinden:

Ligor ve Eftim ve Sofyanın şayian ve müştereken mutasarrıf oldukları İstanbul Eminönünde Ahiçelebi mahallesinde Lüleci sokağında 431 ada ve 23 parsel ve eski 5 ve yeni 7 No. lı ve iki kattan ibaret ve birinci katta bir oda ve bir halâ ve bir balkon ve ikinci katta bir oda ve ufak bir kömürlük ve ufak bir koridor ve altında bir dükkân bulunan kârgir gayrimenkulün izalei şüyuu zımnında füruhtu tekarrür ederek müzayedeye vazolunmuştur.

Heyeti umumiyesinin kıymeti muhammenesi 8250 sekiz bin iki yüz elli liradır. Birinci açık arttırma 18/5/938 tarihine musadif çarşamba günü saat 14 ten 16 ya kadar icra kılınacaktır.

Kıymeti muhammenesinin yüzde yetmiş beşini bulduğu takdirde o gün ihalei kat'iyesi yapılacaktır. Bulmadığı takdirde en son arttıranın taahhüdü baki kalmak üzere on beş gün müddetle temdid edilerek ikinci açık arttırması 2/6/938 tarihine musadif perşembe günü saat 14 ten 16 ya kadar icra olunacak ve o gün en çok arttırana ihale edilecektir.

İpotek sahibi alacaklılarla diğer alâkadarların işbu gayrimenkul üzerindeki haklarını, hususile faiz ve masrafa dair olan iddialarını evrakı müsbitelerile yirmi gün içinde bildirmeleri lâzımdır. Aksi halde hakları tapu sicillile sabit olmadıkça satış bedelinin paylaşmasından haric kalacaklardır. Müterakim vergiler borclar nisbetinde hissedarlara ve tellâliye ve vakıflar kanunu mucibince verilmesi lâzım gelen yirmi senelik taviz bedeli ve ihale pulu ve tapu masrafları müşteriye aiddir.

Arttırma şartnamesi işbu ilân tarihinden itibaren mahkeme divanhanesine talik kılınmıştır. Talib olanların kıymeti muhammenesinin yüzde yedi buçuğu nisbetinde pey akçesini hâmilen o gün ve saatte İstanbul Divanyolunda dairei mahsusasında Sultanahmed üçüncü sulh hukuk mahkemesi başkâtibliğine 938/3 No. ile müracaatleri ilân olunur.

YAVRUNUN gürbüz, tombul, sağlam, neşeli olmasını istersen FOSFOTİN NECATİ yedir. Bahçekapı SALİH NECATİ

Siz de bu kremden şaşmayınız!

KANZUK

BALSAMİN KREMLERİ

Sıhhat Bakanlığının resmî ruhsatını haiz bir fen ve bilgi mahsulüdür. Bütün cihanda elli senedir daima üstün ve eşsiz kalmıştır.

KREM BALSAMİN

Uzun bir tecrübe mahsulü olarak vücuda getirilmiş yegâne sıhhî kremlerdir.

KREM BALSAMİN

Şöhretini söz ve şarlatanlıkla değil, sıhhî evsafını Londra, Paris, Berlin, New-York güzellik enstitülerinden yüzlerce krem arasında birincilik mükâfatını kazanmış olmakla ispat etmiştir.

KREM BALSAMİN

Gündüz için yağsız, gece için yağlı ve halis acıbadem ile yapılmış gündüz ve gece şekilleri vardır.

Krem Balsamin ; ötedenberi tanınmış hususî vazo ve tüp şeklinde satılır.

İNGİLİZ KANZUK ECZANESİ
BEYOĞLU — İSTANBUL

Sıhhat ve İçtimaî Muavenet Vekâletinden:

Rontgen filimlerinin zamanla hassasiyetlerini kaybetmesinden ambalajları üzerlerinde hangi tarihe kadar kullanılabileceği yazılı bulunmamasından eski ve bozuk filimlerin perakende satıcılar tarafından satılmakta olduğu ve bunlarla yapılan radyografiler de iyi neticeler vermediğinden hastaların ekseriyetle müşkül vaziyette kalarak şikâyetlerini mucib olduğu anlaşılmaktadır.

Sıhhî levazımdan madud bulunan Rontgen filimlerinin eski ve bozuk olanlarının satılmalarına mâni olabilmek için memlekete sokulacak bilcümle Rontgen filimlerinin hem kutuları, hem de filimlerin ayrı ayrı sarılı olduğu siyah kâğıd üzerinde «en son hangi tarihe kadar istimal edilmesi lâzım geldiği» fabrikaları tarafından yazılı olanlarının memlekete sokulacağı ve bu şartlar haricinde getirilecek filimlerin 1 temmuz 938 tarihinden itibaren yurda sokulmıyacakları alâkadarlarca malûm olmak üzere ilân olunur. (2058)

HALİL SEZER
Karyola ve Madenî eşya Fabrikası
Karyola ve Çelik Möble Meşheri
Son sistem karyolalar, muhtelif cinste çelik somyeler ve çelik madenî möblelerimiz teşhir edilmiştir. Perakendeler toptan fiatına verilecektir.
Salkımsöğüd Demirkapı caddesi 7 Tel. 21632

Devlet Basımevi Direktörlüğünden:

Cinsi	Miktarı	Muhammen bedeli	İlk pey akçesi
Renkli kitab kabı bezi.	10,000 metre	4800 Lira	360 Lira

Basımevimiz için yukarıda yazılı ve nümunesinin benzeri 10,000 metre renkli kitab kabı bezi açık eksiltme ile alınacaktır. İsteklilerin 30/4/1938 çarşamba günü saat 15 ten önce ilk pey akçesini Basımevi veznesine yatırarak eksiltmeye girebilecekleri.

Şartname bedelsiz olarak Direktörlükten alınabilir. (2000)

Bevoğlu Vakıflar Direktörlüğü İlânları

Muhammen kıymeti Lira Kr.	Metresi	Cinsi
24118 80	3014,85	Arsa

1 — Depo, dükkân, garaj, han, çarşı, ve saire yapmağa elverişli ve içinde 4 masura suyu ile beraber Galatada Yenicami mahallesindeki Vakıf arsanın tamamı satılmak üzere kapalı zarf usulile müzayedeye vazolunmuşsa da talib zuhur etmemesinden dolayı müzayedesi 14/4/938 tarihinden itibaren 1 hafta müddetle temdid edilmiştir.

2 — İhalesi 21/4/938 perşembe günü saat 16 da Beyoğlu Vakıflar Müdürlüğünde İhale Komisyonu huzurile yapılacaktır.

3 — İstekliler muhammen kıymeti üzerinden % 7,5 nisbetinde teminat makbuzlarını veya banka mektublarını 2490 numaralı kanunun tarifatı dairesinde hazırlıyacakları teklif mektublarile berber ihale saatinden 1 saat evveline kadar Beyoğlu Vakıflar Müdürlüğü İhale Komisyonuna vermeleri lâzımdır.

4 — Harita ve şartnamesini görmek ve fazla malûmat almak istiyenlerin hergün Beyoğlu Vakıflar Müdürlüğü Akarat ve Mahlûlât Şubesine müracaatleri. (2059)

ŞOKOLAKSİN
En muannid kabızlarda bile tesiri kat'î, lezzeti gayet lâtif rakibsiz müshil ÇİKOLATASIDIR. Eczanelerden arayınız.

Manisa Valiliğinden:

1 — Manisa Memleket hastanesinin sıhhî tesisatı (48,709) lira (50) kuruşluk keşif bedeli üzerinden eksiltmiye konulmuştur.

2 — Bu işe aid şartname, keşifname, plân vesair evrak Ankara, İstanbul ve İzmir Vilâyetleri Nafıa ve Sıhhat Müdürlüklerinde mevcuddur. Daha fazla tafsilât Manisa Nafıa Müdürlüğünden istenebilir.

3 — Eksiltme 28/4/1938 perşembe günü saat on birde Manisa Vilâyeti Daimî Encümeni önünde yapılacaktır.

4 — Eksiltme kapalı zarf usuliledir.

5 — Muvakkat teminat (3654) liradır.

6 — Taliblerin 1937 yılına aid Ticaret Odası vesikası ile on bin lira değerinde yüksek tazyikli buhar kazanı tesisatı ve çamaşırhanesi mennuniyet bahş bir şekilde yapmış olduklarına dair vesika ibraz etmeleri şarttır.

7 — 2490 sayılı kanunun 32, 33 ve 34 üncü maddelerine tamamen uygun olmak üzere hazırlanacak kapalı zarfların NİSANın 28 inci perşembe günü saat ona kadar Manisa Valiliğine verilmiş veya gönderilmiş olması lâzımdır. (1941)

Rutubetli havalarda
GRİP ve NEZLE'ye karşı
en lüzumlu ilâcdır.

Osmanlı Bankasına memur alınmak için müsabaka ilânı

Osmanlı Bankasınca bu kere yeniden hizmete alınacak Türk memurların intihabı için mayıs 1938 ayı zarfında bir müsabaka açılacaktır.

Yaşı 35 ten aşağı olup bu müsabakaya girmek istiyen erkekler namzedliklerini kaydettirmek ve kabul şartlarını öğrenmek üzere nisan ayı zarfında her hafta salı ve cuma günleri saat 14 le 15 arasında Osmanlı Bankasının Galatadaki merkezinde Kişi İşleri servisine müracaat edebilirler.

Talibler hüviyetlerini müsbit evrakla beraber tahsil tasdikname, yahut sehadetnamelerini ve sayet bir vazifede istihdam edilmisseler, hizmet şehadetnamelerini birlikte getirmelidirler.

Operatör
RIZA ÜNVER
Doğum ve kadın hastalıkları mütehassısı
Cağaloğlu Nuruosmaniye caddesi No 22 Mavi yapı
Telefon 22683

Dr. İHSAN SAMİ
GONOKOK AŞISI
Belsoğukluğu ve ihtilâtlarına karşı pek tesirli ve taze aşıdır Divanyolu Sultanmahmud türbesi No. 113

DOKTOR
ORHAN TOROS
Kulak, boğaz, burun mütehassısı
Taksim Geyik Apart. Tel: 40070

İLAN

Balıkpazarında Helvacı sokak (5) numarada çay, kahve, şeker, pirinç ve saire ticaretile iştigal etmek üzere 11/9/932 tarihinde Mehmed oğlu İbrahim Sami ve Hamza Ali tarafından teşkil kılınmış olan şirketi ticariyenin 30/3/938 tarihinde İstanbul ikinci ticaret mahkemesince fesih ve tasfiyesine karar verilmiş ve emri tasfiyeye tarafımızdan bu kere başlanmış olduğundan mezkûr şirketi münfesihe zimmetinde bir gûna alacak ve saire iddiası bulunanların tarihi ilândan itibaren (Sirkeci Küçük Kınacıyan han No. 1) de tasfiye memurlarına müracaatleri lüzumu ilân olunur.

Tasfiye memurları:
Avukat Rifat Ahmed, avukat Sabri

Bayan aranıyor
Türkçe ve İngilizce bilir, tercümeye muktedir muhaberatta istihdam edilecek bir bayana ihtiyac vardır. Taliblerin pazartesi, perşembe saat 2 den 4 e kadar Galata eski Gümrük sokağı Ada han No 6-7 ye müracaatleri

Çerkeş sulh hukuk mahkemesinden: Çerkeşin Kurdlar mahallesinden Kara İbrahim oğlu Mehmed kızı Hatice nin kocası Hasana beslemek şartile ferağ ettiği Kurdlar mahallesinden yemini Akabalı oğlu Hasan ve yesari Baba Mustafa oğlu ve arkası Şihzade yeğeni ve cephesi yol ve muhacir Abdulkerimle mahdud hanenin kocası Hasanın vefatile vereseleri tarafından beslemek şartına riayet edilmediğinden kaydının uhdesine tashihine dair Çerkeş sulh hukuk mahkemesinden istihsal eylediği 7/17 numaralı ve 14/2/932 tarihli ilâmın muhatablarından Ayşe kızları Mavi ve Dudunun ikametgâhları mechul olduğundan İstanbulda Cumhuriyet gazetesile ilânen teğlibine karar verilmistir. İlân tarihinden itibaren on bes gün içinde temyizi dava eylemedikleri takdirde hükmün kat'ileşeceği ilân olunur. (6892)

Zayi — Tıb Fakültesine aid hüviyet varakamı kaybettim. Yenisini alacağımdan eskisinin hükmü yoktur.
294 Naci Demircioğlu

Sahib ve Basmuharriri: Yunus Nadi
Umumî neşriyatı idare eden Yazı İşleri Müdürü: Hikmet Münif
Cumhuriyet matbaası

NEOKALMİNA
GRİP • BAŞ ve DİŞ AĞRILARI • NEVRALJİ •
bütün ağrı, sızı ve sancıları derhal dindirir.

Sıhhat ve içtimai Muavenet Vekâletinden:

İskân Umum Müdürlüğü için Vilâyetler iskân işlerinde istihdam edilmek üzere 150 lira ücretli fen memurluklarına ihtiyaç vardır. Talib olanların bilûmum vesaik ve şimdiye kadar bulundukları vazife ve işlere aid evrak ve üç aded fotoğrafla bizzat ve vahud bu vesaik ve evrakı göndermek suretile Sıhhat Vekâletine müracaatleri ilân olunur. «857» (1748)

İstanbul Üniversitesi Arttırma, Eksiltme ve Pazarlık Komisyonu İlânları

1 — 399.451 lira 38 kuruş keşifli İstanbulda Cerrahpaşa hastanesinde yapılacak Şirürji kliniği binası inşası vahidi fiat üzerinden kapalı zarfla eksiltmiye konulmuştur.

2 — Bu işe aid evrak şe şartnameler şunlardır :
A — Eksiltme şartnamesi,
B — Mukavele projesi,
C — Bayındırlık genel şartnamesi,
D — Özel şartname,
E — Keşif cetveli, tahlili fiat cetveli, mesaha cetveli,
F — Proje.

İstiyenler bu şartnameleri ve evrakı keşif bedelinin yüz binde beşi nisbetinde bedelle Güzel San'atlar Akademisi Tatbikat Bürosundan alabilirler.

3 — Eksiltme 21/4/1938 perşembe günü saat 16 da Üniversite Rektörlüğünde yapılacaktır.

4 — Eksiltmiye girebilmek için isteklilerin 19,750 lira muvakkat teminat vermesi ve bundan başka aşağıdaki vesikaları getirmesi lâzımdır.

1. — 1937 senesine aid 150 bin liralık Bayındırlık Bakanlığından alınmış inşaat müteahhid vesikası ve talibin kendisi bizzat mühendis veya mimar değilse inşaat müddetince fennî mes'uliveti kabul ettiğine dair bir mühendis veya mimarın noterden tasdikli senedini veyahud da bir mühendis veya mimarla müstereken taahhüde girdiğine dair noter senedi vermesi.

5 — Teklif mektubları üçüncü maddede yazılı saatten bir saat evvel Komisyon Başkanlığına makbuz mukabilinde verilecektir. Posta ile gönderilecek mektubların en geç 3 üncü maddede yazılı saate kadar gelmiş olması ve dış zarfının mühür mumile iyice kapatılmış olması şarttır.

Postada gecikmeler kabul edilmez. (1838)

100 lira mükâfatlı
Keşan T. H. K. Başkanlığından:

1 — Keşanda yapılacak olan Hava Kurumu binasının plânı «100» yüz lira mükâfatla münakasaya konulmuştur.

2 — Şartname ve arsanın vaziyet haritası İstanbul ve Edirne Türk Hava Kurumu Başkanlıklarına, Güzel San'atlar Akademisi Müdürlüğüne gönderilmiştir.

3 — Ayrıca Keşan Türk Hava Kurumundan şartname taleb edilebilir. İlân olunur. (1620)

izmit'te
Günün hâdisesi mevzuu ve sözü olan
KÖRFEZ
Gazetesi
23 Nisan Millî Hakimiyet bayramı günü intişar edecektir.
idaresi: İzmit Adliye karşısı
Telefon: İzmit 128

Satılık
Kârgir ev

Kadıköyünde Rıhtım caddesinde Re şidefendi sokağında 24 numaralı iskele ye iki dakikalık mesafede nezaretli oda, banyo, iki mutfak, terkos ve elek triği bulunan ev satılıktır. İçindekiler müracaat.

Zayi — 3382 numaralı arabacılık eh liyetimi zayi ettim. Hükmü yoktur.
Halil oğlu Mehmed

Doktor
Osman Şerefeddin
Dahilî ve sarı hastalıklar
Yeni adresi: Cağaloğlu Nuruosmaniye caddesi 5 - Saat: 2 - 6½
Telefon: 20893

Fatih sulh 3 üncü hukuk hâkimliğinden:

38/529, halen Fatih Zeyrekbaşı Doğanizade 6/1 sayılı hanede oturan Behice Süngerin hacrile ayni hanede oturan Behicenin baba annesi Reyhan 13/4/938 tarihinden itibaren vasi tayin ilân olunur.

Zayi — 3222 sicil numaralı arabacılık ehliyetnamemi kaybettim. Yenisini çıkaracağımdan hükmü yoktur.
Ali oğlu Hüsameddin

Kumbara biri

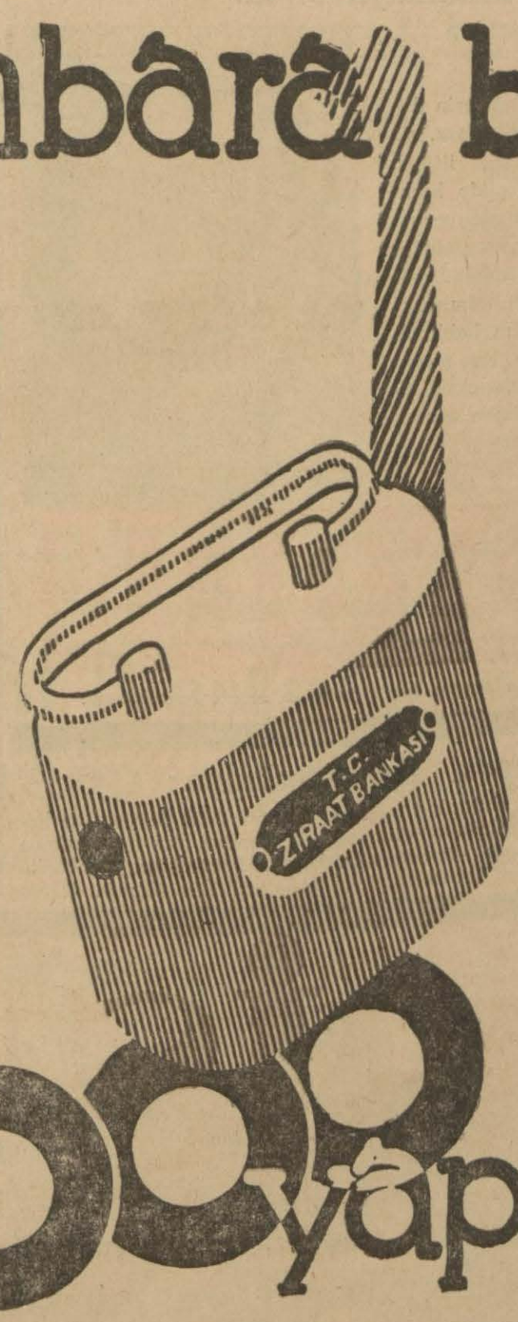

1000 yapar.

TÜRKİYE CUMHURİYETİ
ZİRAAT BANKASI

1938 FRIGIDAIRE'i

DERHAL EVİNİZE GÖNDERİLEBİLİR

Frigidaire bir kere daha kendi rökorunu kırmıştır. 1938 modelleri her zamandan daha fazla cereyan istihlâkını azaltan harikulâde sessiz Super Ekovat ile mücehhezdirler. 1938 Frigidaire'lerini görmeğe geliniz. Frigidaire, hem bedelini kendi öder, hem de kâr getirir.

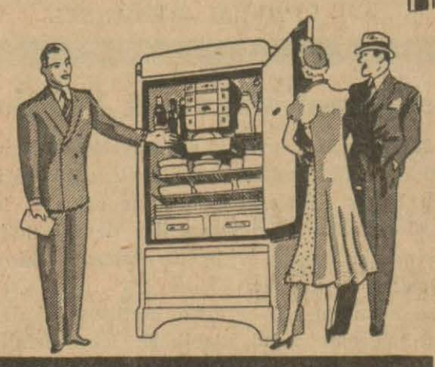

FRIGIDAIRE MADE ONLY BY GENERAL MOTORS

BOURLA BİRADERLER İSTANBUL ANKARA İZMİR

Ağız bütün mikroblara daima açık bir kapıdır Ve unutmayınız ki:

Bakımsızlıktan çürüyen dişlerin difteri, bademcik, kızamık, enfloenza, ve hatta zatürrieye yol açtıkları, iltihab yapan diş etlerile köklerine mide humması, apandisit, nevrasteni, sıtma ve romatizma yaptığı fennen anlaşılmıştır. Temiz ağız ve sağlam dişler umumî vücud sağlığının en birinci şartı olmuştur. Binaenaleyh dişlerinizi hergün kabil olduğu kadar fazla (Radyolin) diş macunu ile garanti edebilirsiniz ve etmelisiniz. Bu suretle mikrobları imha ederek dişlerinizi korumuş olursunuz.

RADYOLİN

ile dişlerinizi sabah ve akşam her yemekten sonra fırçalayınız.

REKTA

PATI

İç ve dış basur memelerinde, basur memelerinin her türlü iltihablarında, cerahatlenmiş fistüllerde, kanayan basur memelerinin tedavisinde daima muvaffakiyetle şifayi temin eder.

KURU SİSTEM

YENİ KONTRPLAK LTD ŞTİ · TÜRKİYE-İSTANBUL ·

Yeni Kontr-Plâk Ltd. Şirketi Fabrikasında

KURU SİSTEMLE yapılan KELEBEK marka KONTR-PLAKLAR

Çarpılma, çatlama, kabarma ve saire gibi hiçbir arıza göstermez.

Kontr-plâklar bu gibi arızalara karşı garanti ile satılır.

KIZIL, KAYIN, KARAAGAÇ'dan mamul

Kontr-plâklar stok olarak her zaman mevcuddur.

Satış yerleri:

İstanbulda : RÜŞTÜ MURAT OĞLU, Mahmudpaşa Kürkçü Han No. 28 İSAK PİLÂFİDİS, Galata, Mahmudiye caddesi No. 21.
Ankara'da : VEHBİ KOÇ Ticarethanesi.
İzmirde : KARL HORNFELD
İHSAN KAYIN ve NEJAD TEZOL, Keresteciler.
YUSUF ve KADRİ İŞMAN.
ŞABAN MAHMUD KÖKNER.
Samsunda : GÖÇMEN OĞLU KARDEŞLER.
Umumî satış yeri: İstanbul, Sirkeci, Mühürdarzade Han No. 3
YENİ KONTR-PLÂK Ltd. Şirketi. Tel. 22401

İstanbul Sular İdaresinden:

Kapalı zarflı münakasa ilânı

İdaremizce Edirnekapı Su Havuzundan başlamak üzere Zeyrekyokuşu başına kadar konulacak 600 milimetrelik borular için tanzim edilen proje ve şartnamesine göre :

a — Hendek hafriyatı ve imlâsı,

b — Hafriyat esnasında bozulan adi ve parke kaldırımların tamiri işleri kapalı zarfla eksiltmiye konulmuştur.

1 — Şartname ve teferrüatı 100 kuruş mukabilinde idaremiz veznesinden alınabilir.

2 — İhale 27/4/938 çarşamba günü saat 16 da İdare Merkezinde müteşekkil Komisyonda yapılacaktır.

3 — Talibler şartnameye göre hazırlıyacakları kapalı zarflarını yukarıda yazılı saatten evvel Müdürlüğe vermeleri. (2018)

Tabib alınacaktır

Askerî Fabrikalar Umum Müdürlüğünden:

Ankara yakınında Kayaş ve Küçükyozgadda çalıştırılmak üzere iki tabib alınacaktır.

Kabul şartlarını öğrenmek istivenlerin istida ile nisanın yirminci günü akşamına kadar Umum Müdürlüğe müracaatleri. (1646)

Mustafa Kemalpaşa Belediyesinden:

44682 lira bedeli keşifli elektrik tesisatına 4 nisan 1938 de yapılan kapalı zarfla münakasada talib zuhur etmemiş olduğundan bir ay zarfında pazarlıkla ihale edilmek üzere yeniden münakasaya konmuştur. Taliblerin Mustafa Kemalpaşa Belediye Encümenine müracaatleri ilân olunur. (1984)

İstanbul Berberler Cemiyetinden:

Birinci çalışma yılını bitiren idare heyetimizin nısfı usulen kur'a ile tebdil edileceğinden yeniden yapılacak seçim için cemiyet azasının 25 nisan 938 pazartesi günü saat 10 dan 16 ya kadar Türbedeki Cemiyet merkezine cüzdanlarile beraber gelerek reylerini kullanmaları ilân olunur.

EV·İŞ

Türkiyenin bu en güzel kadın gazetesi

BUGÜN ÇIKTI

Türk yuvasının saadeti, Türk kadınının hakikî can dostu olan EV-İŞ bu sayısile ikinci yılına giriyor.

ikinci yılının ilk sayısı, içi ve kapağı 4 renkli klişelerle süslenmiş olarak

Altmış sahifelik zengin ve müstakil bir eser halini almış bulunuyor

EV BİLGİLERİ

Çok yiyorsunuz — Erkekler ve kadınlar neden hoşlanmazlar — Karamela nasıl yapılır — Şundan bundan — Çiçekli pencereler — Ne pişirelim — Kızamık — İskambil kâğıdları nasıl temizlenir? — Bunları biliyor musunuz? — Doğru sözler — Kedinin gıda ve tuvaleti — Karı koca için beden hareketleri.

EL İŞLERİ

Bu şapkayı siz de yapınız—İlkbahar için örgü bluz — Son moda kabartma bluz — El örgüsü deniz mayosu — İki güzel çay örtüsü — Arab yastıkları örneği — Modern yemek takımı — File perde örtüler — Kızlarımızın yazlık yelekleri — Renkli örtüler — Kırlangıçlar — (Çocuk araba takımı).

İŞTE YENİ ŞAPKALAR

Yeni şapka modelleri
(HARMAN DALI)
notası ve güftesile Zeybek şarkısı
MODACI DİYOR Kİ:
Yeni giyim modası
GÖZLERİN SAĞLIĞI
Terbiyeli, terbiyesiz kime derler?
Ev — İş'le beliren tarihî hakikat

Saçlara Düşen Aklar...

Saçlara düşen birkaç beyaz tel, ihtiyarlığın ifadesi değildir;

Kadını, yaşlı gösteren, yüzündeki derin çizgilerdir...

Yatmazdan evvel,

Venüs Gece Kremini

kullananlar, karlar altında saklanan bir bahar gibi, yaşları ilerlemiş olsa bile genc kalırlar...