Ե. ՏԱՐԻ ՔԻՒ 1568 19 Temmuz 1936 ԳԻՆ 4 ՂՐՈՒՇ ԿԻՐԱԿԻ 19 ՅՈՒԼԻՍ 1936

AREVELK
Siyasî, iktisadî ve edebî yevmî gazete
Galata, Tünel itisalinde, Billur sokak No. 10

ԲԱԺԱՆՈՐԴԱԳՐՈՒԹԻՒՆ

	ՎԵՑԱՄՍԵԱՅ	ՏԱՐԵԿԱՆ
Թուրքիա	700 ղս.	1400 ղս.
Արտասահման	110 ֆր.	200 ֆր.
Ամերիկա	9 տոլար	15½ տլր.

AREVELK
ԱՒՐԵԻԵԼՔ

ՀԵՌԱՁԱՅՆ 40852 ԱՆԿԱԽ ՕՐԱԹԵՐԹ Telefon 40852

ՀԱՍՑԷ՝ Գալաթիա, Թիւնէլի բով Պիլլուր փողոց, թիւ 10

AREVELK
Quotidien Armenien Politique
Economique Litéraire
Galata B. P. 1203

ԽՄԲԱԳՐԱՊԵՏ
ԽՈՐԷՆ ՃԱՄՃԵԱՆ

ՇԱԲԹՈՒԱՆ ԱՆՑՈՒԴԱՐՁԵՐԸ

ԵՒՐՈՊԱՅԻ ՆՈՐ ԵՐԵՒՈՅԹԸ

Նեղուցներու խնդիրը Թուրքիոյ ի նպաստ լուծուեցաւ.— Աւրսթեւգերման համաձայնութիւն.— Եւրոպական նոր պլօք եւ եւրոպական ուժերու նոր համախմբումը.— Պրիւսէլի համաժողովը.— Քրանսայի ներքին կացութիւնը:

Մօնթրէօյի խորհրդաժողովը իր աշխատութիւնները գրապէս վերջացուց և նոր դաշնագրին ստորագրութիւնը այլեւս օրուան խնդիր է միայն:

Թուրքը դիւանագիտութեան ուղիղ ընթացքն ու իր դաժին արդարութիւնը իրեն ապահովեցին այն յաջողութիւնը, որով իրաւունք ունի պարծենալու:

Նոր պայմանագրութիւնը Թուրքիոյ իրաւունք կուտայ նեղուցները վերստին ամրացնելու: Այս է էական կէտը, և երկրորդական կը մնայ պատերազմական նաւերու նեղուցներէն անցնելու պայմանները, որոնց մասին չատ լուրջ բախում մը ունեցան անգլիացի և սովետ պատուիրակները, պահ մը վախ ազդելով իսկ թէ խորհրդաժողովը պիտի ցրուի առանց արդիւնքի: Անգլիա կը փափաքէր անցք չտալ Մոսկուայի նաւատորմին, պատերազմի պարագային: Իսկ ինքը ազատ ըլլար իր նաւատորմը Սեւ Ծով մղելու: Այս խոր տարակարծութիւնը հաղթուեցաւ չըսուիլ Քրանսայի միջամտութեան և Անգլիա տեղի տուաւ մանաւանդ աստիճանական զէնքազերծման համաձայնութեան վրայ, որ անոր աչքը բանալ տուաւ Նեղուցներու ամրացման հարցին:

Յաջողութիւն մըն է նաեւ ջնջումը Նեղուցներու Յանձնաժողովին, որուն գոյութիւնը Թուրքիոյ վհատական իրաւունքներուն դէմ առնուած քայլերէն մին կը նշանակէր:

Խորհրդաժողովին ակիզբը Մոսկուայի մամուլը բաւական մը քննադատանքի ենթարկեց Թուրքիան, թէ ըստ բաւականի նկատի չէր առած Թուրքիոյ դիւանագիտութիւնը, թէ ըստ բաւականի չէր առած Թուրքիոյ վհատական իրաւունքները: Մարտանաւերու անցքի խնդրին մէջ: Այդ այս թիւրիմացութիւնը չուտ փարատեցաւ արտաքին գործոց Մ. Պ. Ծիչէրինի Պրատի առած բացատրութեանց վրայ:

Այսպէս ուրեմն, Թուրքիա դուրս կուգայ այս խորհրդաժողովէն աւելի բարձրացած նիւթապէս թէ բարոյապէս: Նիւթապէս իր ազգային պաշտպանութիւնը այլ աւելի զօրացած ըլլալով և բարոյապէս իր առաջին միջազգային հաւանութեան արժանացած ըլլալուն պատճառաւ իր յարգը աւելցած ըլլալով, որով ամէն Թուրք կրնայ հպարտանալ Թուրք ըլլալուն համար:

Թուրքիոյ այս ընթացքը առաջին օրինակն է դաշնագիրի մը, խաղաղ միջոցներով փոփոխութեան:

Այս չաբթուան քաղաքական ամենամեծ դէպքը կրնայ նկատուիլ Աւստրիոյ գերման հանձայնումեան կնքումը: Իտալիոյ հաւանութեամբ, որ «անչլուսը», այսինքն Գերմանիոյ կողմէ Աւստրիոյ կլլումը, Մուսոլինիի սուրի մը պէս կախուած կը մնար Աւստրիոյ գլխուն, Իտալիա երբ կրնար մերձեցում ունենալ Գերմանիոյ հետ, պայն նկատելով պատերազմական սահմանակից ուժարկու թշնամի մը:

Գերմանիա, գինքը ապահովելու համար, յանձն առաւ Աւստրիոյ հետ իր յարաբերութիւնը պիտի չարգել և անոր ներքին գործերուն չպիտի միջամտէ: Իսկ Աւստրիա ալ կ'ընդունի թէ ինքը գերման պետութիւն մըն է, եւ պիտի չհակենալու համաձայն պիտի գործէ: Համաձայնութիւնը կը գոհացնէ ուրեմն թէ Գերմանիան թէ Աւստրիան և թէ Իտալիան: Իսկ արդիւնքը այլ ևս համբերիլը աւելորդ նկատեցին և որոշեցին Պրիւքսէլի մէջ ունենալ գումարում մը, որուն ներկայ պիտի գտնուէին Անգլիա, Իտալիոյ և Պելճիքայի պատուիրակները: Իտալիա, որ կը շրջէ դիւանագիտական կացութիւնը, որուն առ այժմ գիտող կը ներկայանայ Անգլիա, սպասելով պատեհ ժամուն և իր չահերուն համապատասխան դիրք բռնելու համար:

Առայժմ Աւստրիոյ խնդրին համար պատերազմի հաւանականութիւնը վերացած կը նկատուի, բայց ուրիշ ճակատներու վրայ Գերմանիա վտանգէ նոր ելոյթ մը, մանաւանդ ապահով ըլլալով Իտալիոյ բարեկամութենէն: Որոնք են այդ ճակատները և երբ պիտի գործադրուի Անպատեհի ժամուն և վայրի մէջ:

Ահա այս անորոշ կացութեան ընդառաջ երթալու համար է որ Անգլիա վարանեցաւ Պրիւքսէլի խորհրդաժողովին երթալու Լօքարնոյի դաշնագրին մասին խորհրդակցելու համար:

Ճանաչ է որ երբ Գերմանիա Մարտ 7ին Հռենոսի սպառազինումին վերջ տուաւ և Լօքարնոյի դաշնագիրը ջնջեց, միւս դաշնագիրները իրար անցան, ժողովները գումարեցին և Անգլիա հարցարան մը ուղղեց Գերմանիոյ հասկնալու համար իր բուն դիտաւորութիւնները:

Գերմանիա դեռ չպատասխանեց այս հարցարանին, որով միւս դաշնագիրները այլ ևս համբերիլը աւելորդ նկատեցին և որոշեցին Պրիւքսէլի մէջ ունենալ գումարում մը, որուն ներկայ պիտի գտնուէին Անգլիա, Քրանսայի, Իտալիոյ և Պելճիքայի պատուիրակները: Իտալիա, որ կը շրջէ դիւանագիտական կացութիւնը, որուն առ այժմ գիտող կը ներկայանայ Անգլիա, սպասելով պատեհ ժամուն և իր չահերուն համապատասխան դիրք բռնելու համար:

Առայժմ Աւստրիոյ խնդրին համար պատերազմի հաւանականութիւնը վերացած կը նկատուի, բայց ուրիշ ճակատներու վրայ Գերմանիա վտանգէ նոր ելոյթ մը, մանաւանդ ապահով ըլլալով Իտալիոյ բարեկամութենէն: Որոնք են այդ ճակատները և երբ պիտի գործադրուի Անպատեհի ժամուն և վայրի մէջ:

Ահա այս անորոշ կացութեան ընդառաջ երթալու համար է որ Անգլիա վարանեցաւ Պրիւքսէլի խորհրդաժողովին երթալու Լօքարնոյի դաշնագրին մասին խորհրդակցելու համար:

Ճանաչ է որ երբ Գերմանիա Մարտ 7ին Հռենոսի սպառազինումին վերջ տուաւ և Լօքարնոյի դաշնագիրը ջնջեց, միւս դաշնագիրները իրար անցան, ժողովները գումարեցին և Անգլիա հարցարան մը ուղղեց Գերմանիոյ հասկնալու համար իր բուն դիտաւորութիւնները:

Գերմանիա դեռ չպատասխանեց այս հարցարանին, որով միւս դաշնագիրները այլ ևս համբերիլը աւելորդ նկատեցին և որոշեցին Պրիւքսէլի մէջ ունենալ գումարում մը, որուն ներկայ պիտի գտնուէին Անգլիա, Քրանսայի, Իտալիոյ և Պելճիքայի պատուիրակները: Իտալիա, որ կը շրջէ դիւանագիտական կացութիւնը, որուն առ այժմ գիտող կը ներկայանայ Անգլիա, սպասելով պատեհ ժամուն և իր չահերուն համապատասխան դիրք բռնելու համար:

Առայժմ Աւստրիոյ խնդրին համար պատերազմի հաւանականութիւնը վերացած կը նկատուի, բայց ուրիշ ճակատներու վրայ Գերմանիա վտանգէ նոր ելոյթ մը, մանաւանդ ապահով ըլլալով Իտալիոյ բարեկամութենէն: Որոնք են այդ ճակատները և երբ պիտի գործադրուի Անպատեհի ժամուն և վայրի մէջ:

ԹԻԹՈՒԼԷՍՔՈՒԻ ԿԱՐԵՒՈՐ ՅԱՅՏԱՐԱՐՈՒԹԻՒՆԸ

«Համայնավար չէմ, բայց բունդ կողմնակից սովետ բարեկամութեան»

ՊՈՒՒՐՒՇ, 18.— Թիթուլէսքու «Իւնիվէրսալ»ի յայտարարեց ի մէջ այլոց.— Այսօր երբ կը խօսին Ազգաժողովի բարեկարգման մասին կ'ըսեմ.— Ուշադիր եղէք կ'ուզեն դիւրացնել վերաքննելիութեան գործադրութիւնը:

Ուխտը չէ որ անանկացած է, այլ մարդիկը: Մեծ պայքար մը պիտի բացուի այս աշնան ժրնեւի մէջ:

Կը յայտարարեմ թէ այն որ կ'երաչխաւորէ մեր և մեր դաշնակիցներուն սահմանագլուխները, իրաւունք ունի մեր դաշնակիցը ըլլալու: Մեր քաղաքականութիւնը սովետ Ռուսիոյ հանդէպ կը բղխի համերաչխ ապրելու անհրաժեշտութենէն 170 միլիոն բնակիչ ունեցող դրացի մը հետ: Համայնավար չեմ: Երբեք չեմ բաժնած այս վարդապետութիւնը: Սակայն արտաքին քաղաքականութեան մարզին մէջ մերձեցում մը սովետ Ռուսիոյ հետ, որ դաշնակիցն է մեր դաշնակիցներուն Քրանսայի, Չեխոսլովաքիոյ և Թուրքիոյ լաւագոյն միջոցն է, մեր գոյութիւն ունեցող դաշնագիրներուն կատարեալ արդյաւորութիւն տալու:

Երբեք պարտաւորութիւն չեմ ստանձնած սովետ ուժերը ռումէն հողամասէն անցընելու: Այդպիսի պարտաւորութիւն մը նոյն իսկ չէ վիճաբանուած:

Ես նոյնքան անկեղծօրէն բարեկամութիւն կը բաղձամ Իտալիոյ և Գերմանիոյ հետ, եթէ անոնք խաղաղութեան կողմնակից են: Չեմ ծած կեր որ մեր բարեկամութենէն առաջին չարքին վրայ կը գտնուին Փոքր և Պալքանեան համաձայնութեան պետութիւնները ու Լեհաստան, Քրանսա և Անգլիա:

Եթէ բովանդակ աշխարհ խաղաղութիւն կը բաղձայ, լուծումը պարզ է.— Կազմել խաղաղութեան միացեալ ճակատ մը:

Սակայն եթէ կարելի չըլլայ ասիկա և պատերազմը պայթի պէտք է գիտնան, որ Ռումանիա չի կենար պայքարել այն պետութենց կողքին, որ կ'ուզեն ընդարձակել իրենց հողամասերը ի վնաս մեր երկիրներուն:

ԱՆԳԼԻՈՅ ԹԱԳԱՒՈՐԻՆ ԴԷՄ

ՄԱՀՓՈՐՁԻ ՀԵՂԻՆԱԿՐ ԱՆՀԱՒԱՏԱՐԿԱԾԻՈ ՄԸՆԷ

ԼՈՆՏՈՆ, 18.— Հանրային կարծիքը մեծ չափազրգռութեամբ կը հետեւի մահափորձին վերաբերեալ ամենափոքր մանրամասնութեանց, հետզհետէ երեւան կուգայ որ միջադէպը զուրկ է քաղաքական ոեւէ հանգամանքէ:

Կը թուի թէ դաւադիրը անհատապարկչիո մէկն է: Հակառակ եղած պնդումներու թագաւորը որոշած է երթալ Քրանսա, այցելելու համար Վիմիի զերեզմանատունը ուր թաղուած են Քրանսա ճակատին վրայ մեռած Քանատացի վիրաւորները:

Ներքին նախարար Սիմընը պաշտօնապէս խնդրեց թագաւորէն նախզգուշութեան համար խուսափիլ աւելորդ տեղափոխութիւններէ:

ԼՈՆՏՈՆ, 18.— Թագաւորը առաւօտուն արթնցաւ իր սովորական ժամուն ցօրք Հաւուզի մէջ և աշխատանքի սկսիլէ առաջ մի առ մի սկսաւ կարդալ աշխարհի ամէն կողմերէ հասած չնորհաւորական հեռագրերը:

Շնորհաւորական հեռագիր մը եւս ուղղած է ոստիկանական պաշտօնեայ կօրսօն Տիք, որ բռունցքի հարուածով մը վար նետած է դաւադիրին ձեռքէն ատրճանակը, որով կը պատրաստուէր կրակել: Ոստիկանութիւնը դեռ գաղտնի կը պահէ ինքնութիւնը այն կնոջ որ Տիքի ուշադրութիւնը հրաւիրած է Մաք Մահոնի վրայ:

Այս վերջինը միջին տարիքով կին մըն է և կը կարծուի թէ ամերիկացի է: Հաստատած է որ դաւադրութեան հեղինակին բուն անունն է Ժէրօմ Պոննիքան և «Մահօն» անոր կեղծ անունն է:

ԼՈՆՏՈՆ, 17.— Իտալիոյ վարչապետ Մուսոլի, երէկ մահափորձի լուրը երբ իմացաւ անմիջապէս հեռաձայնով խօսեցաւ Լոնտոնի հետ և Թագաւորին մասին տեղեկութիւն ուզեց:

Այսօր ժողովուրդէն հազարաւոր բազմութիւն մը հաւաքուեցաւ Պըքինկըմ պալատին առջեւ և պահանջեց տեսնել Թագաւորը:

ՆԵՂՈՒՑՆԵՐՈՒ ԽՈՐՀՐԴԱԺՈՂՈՎԸ

ՆՈՐ ՊԱՅՄԱՆԱԳՐՈՒԹԻՒՆ ԱՍՏՐԱԳՐՈՒՄԷ ՕՐԷՆ ԻՍԿ պիտի գոցուին նեղուցները

ԱԶԳ. ՊԱՇՏՊԱՆՈՒԹԵԱՆ ԳՈՐԾԱՎԱՐՈՒԹԻՒՆԸ ԿԸ ՊԱՏՐԱՍՏԷ ԱՄՐԱՑՈՒՄԻ ԾՐԱԳԻՐԸ

ԻՏԱԼԻԱ ԱԼ ՊԻՏԻ ՍՏՈՐԱԳՐԷ ՄՕՏ ԱՏԵՆԷՆ

ԼՈՆՏՈՆ- 18.—«Տէյլի Թելէկրաֆ»ի Մօնթրէօյի թղթակիցը կը հաղորդէ որ նեղուցներու պայմանագրութիւնը պիտի ստորագրուի Ճափոնի կողմէ բայց վեր պահուելով: Իտալիա այ խոստ մօտ տեսնէն պիտի ստորագրէ պայմանագիրը:

Անգլ. պաշտօնական չրջանակները գոհացուցիչ կը նկատեն նեղուցներու պայմանագրութիւնը:

ՆԵՂՈՒՑՆԵՐՈՒ ԱՄՐԱՑՈՒՄԸ

ԱՆԳԱՐԱ, 17.—Նեղուցներու նոր պայմանագրութեան ստորագրուած օրը նեղուցները պիտի գրաւուին զինուորականապէս: Ազգ. պաշտպանութեան գործավարութեան իրաւասու անձնաւորութիւններէն մին պահովցուց որ գրաւումը և ամրացումը տեղի պիտի ունենայ համաձայն նոր պայմանագրութեանց տրամադրութեանց:

Իրաւասու իշխանութիւններ այս մասին կը պատրաստեն գրաւման և ամրացման ծրագիրը: Ընդ. ապահակոյտի չրջանակները կը հաղորդեն որ դեռ չէ լրացած այս ծրագրին պատրաստութիւնը:

ԿԱՌԱՎԱՐՈՒԹԻՒՆԸ ԿԸ ՃՆՈՐՀԱՒՈՐԷ ՐԻՒԾՏԻ ԱՐԱՍԸ

ԱՆԳԱՐԱ, 17.—Կառավարութիւնը ջերմօրէն չնորհաւորած է Բիւչտի Արասը իր ձեռ բերած յաջողութեան համար:

ՎԱՐՉԱՊԵՏԸ ԸՆԴՈՒՆԵՑ ԻՏԱԼ. ԴԵՍՊԱՆԸ

ԱՆԳԱՐԱ, 17.—Չօր. Ըմմէթ Ինէօնիւ այսօր ընդունեց Իտալիան դեսպանը, որուն հետ տեսակցեցաւ երկար ատեն: Մեծ կարեւորութիւն կ'ընծայուի այս տեսակցութեան:

ՆԵՂՈՒՑՆԵՐՈՒ ՅԱՆՁՆԱԺՈՂՈՎԻՆ ՆԱԽԱԳԱՀԸ ՀՐԱԺԱՐԵՑԱՒ

Նեղուցներու յանձնաժողովին նախագահ ծովակալ Մէհմէտ Ալի Տալայ անմիջապէս որ իմացած է կառավարութեան տեսակէտը ի մասին նեղուցներու յանձնաժողովին ջնջման իր հրաժարականը ներկայացուցած է արտաքին գործավարութեան:

Այս որոշումը խիստ գոհ թողուցած է Անգարան: Այս վերջինը հաստատելը յայտարարած է.

Համաձայն նեղուցներու յանձնաժողովին ջնջման մասին կառավարութեան տեսակէտին, հրաժարականս ներկայացուցի գործավարութեան հաձոյքով: Խիստ գոհ մնացած եմ երկրին կողմէ տարուած յաջողութեան:

ՆՈՐ ՊԱՅՄԱՆԱԳՐՈՒԹԻՒՆԸ ԵՐԿՈՒՇԱԲԹԻ ԿԸ ՍՏՈՐԱԳՐՈՒԻ

ՄՕՆԹՐԷՕ, 18.— Խորհրդաժողովին փակումը և նեղուցներու պայմանագրութեան ստորագրումը տեղի պիտի ունենայ երկուշաբթի օր ժամը 29ին:

Պուլկարիա որոշած է ստորագրել պայմանագրութիւնը առանց ոեւէ փոփոխութիւն պահանջելու 16րդ յօդուածին մասին, որ Ազգաժողովի որոշումով իրաւասութիւն կուտայ պետութենց հետապնդելու նախայարձակը նեղուցներէն անցնելով:

ՀՌՈՄ, 18.— Բիւչտիւ Արաս Իտալիոյ ժընեւի պատուիրակ Պօվա Ազօվայի հաղորդեց Նեղուցներու պայմանագրութեան առաջիկայ ստորագրումը, որ բաց կը մնայ միւս պետութենց մասնակցութեան: Հռոմի պաշտօն. չրջանակները կը յայտարարեն որ Իտալիա վերապահութիւններ պիտի կատարէ տպագայ պայմանագրութեան մասին, որովհետեւ ինք չմասնակցեցաւ Մօնթրէօյի վիճաբանութիւններուն:

ԹԻԹՈՒԼԷՍՔՈՒ ՄՕՆԹՐԷՕ ՄԵԿՆԵՑԱՒ

ՊՈՒՒՐՒՇ, 18.— Թիթուլէսքու մեկնեցաւ Պուքրէշէ երէկ ժամը 19,15ին:

Լոնտոնի մէջ զէնքի գաղտնի մթերանոց գտնուեցաւ

ՊԵՐԼԻՆ, 18.— Լոնտոնէ ոտացուած վերջին տեղեկութեանց համաձայն, անգլ. ոստիկանութիւնը երէկ Լոնտոնի բազմաթիւ վայրերուն մէջ խուզարկութիւն կատարած և կարեւոր քանակութեամբ զէնք և ռազմանիւթ գտած է:

Այս առթիւ վեց հոգի ձերբակալուած են: Կ'ենթադրուի որ ձերբակալուածները Իրլանտայի հանրապետական կազմակերպութեան կը պատկանին և կապ ունին Անգլիոյ թագաւորին դէմ ձեռնարկուած մահափորձին հետ: Ոստիկանութիւնը կը շարունակէ խուզարկութիւնը:

— Շատ ուրախ եմ, որ ձեզ տեսնում եմ, պարոն Ալեքսանդր, — ասաց նա, ձեռքը մեկնելով ինձ։ — Ես ուզում էի ձեզ հետ խոսել։ Ինչպես գիտեք, ես ամուսնացած եմ։ Ամուսինս ներկայումս գտնվում է Ֆրանսիայում։ Ես ինքս էլ ուզում էի այնտեղ գնալ, բայց ինչ-որ գործեր ունեցա, որոնք ինձ ստիպեցին Ռուսաստանում մնալ։ Ես ուզում եմ ամուսնուս հետ հանդիպել Ֆրանսիայում։ Ես ուզում եմ, որ դուք ինձ օգնեք։

— Ես պատրաստ եմ ամեն ինչ անել, որ ձեզ օգնեմ, տիկին, — պատասխանեցի ես։ — Ասացեք, թե ինչ եք ուզում, որ անեմ։

— Ես ուզում եմ, որ դուք ինձ տանեք Ֆրանսիա։

— Ես պատրաստ եմ ձեզ տանել ցանկացած տեղ, տիկին, — ասացի ես։ — Ես ուրախ կլինեմ, եթե ձեզ հաջողվի ձեր ամուսնուն գտնել։

— Ես ուզում եմ, որ դուք ինձ տանեք Ֆրանսիա, — կրկնեց նա։ —

ԻԹԱԼՈՊԻԱԿԱՆ ՆՈՐ ԽՈՐՀՐԴԱԺՈՂՈՎ ՄԸ ԿԸ ԳՈՒՄԱՐՈՒԻ

Գերմանիա պիտի զօրացնել Հռենոսի ՈՒԺԵՐԸ

ՓԱՐԻԶ, 18.— Լօքարնոյականներու Լոնտոն գումարման մասին «Ժուռնալ»ի Պերլինի թղթակիցը կ'ըսէ որ գերմոն քաղաք. չրջանակները զոհ չեն մնացած Անգլիոյ ընթացքէն:

Արդարեւ, Գերմանները կը քննադատեն քաղաքականութիւնը Անգլիոյ, որ Ֆրանսայի կողմը անցած է, Մօնթրէօյի մէջ անոր կարեւոր զիջումներ կատարելէ յետոյ:

Կը կարծեն որ Ֆրանս. կառավարութիւնը կ'ուզէ զին. յանձնառութիւններ ձեռք բերել Անգլիայէ, «հինգերու» կամ «վեցերու» գումարումէն առաջ:

Ֆրանսայի ընթացքը խիստ թշնամական կը նկատեն և կը կարծեն որ այս պայմաններուն ներքեւ Հիթլէր պիտի զօրացնէ Հռենոսի չրջանի ուժերը:

Կարգ մը չրջանակներ կ'ըսեն որ արդէն իսկ սկսած է Հռենոսի պահակատունգերուն ամրացումը:

ՖՐԱՆՍԱՑԻ ԾՐԱԳԻՐԸ

ՓԱՐԻԶ, 18.— Տիկին Թապուի «էօվր»ի մէջ Լոնտոնի խորհրդաժողովի ֆրանս. ծրագիրը կը պարզէ հետեւեալ կերպով.—

«Ֆրանս. կառավարութեան նպատակն է այս խորհրդաժողովին մէջ ճչդել ոչ միայն հինգերու խորհրդաժողովին ծրագիրը այլ և մանաւանդ զինակցութիւն մը առաջ բերել Ֆրանսայի, Անգլիոյ և Պելճիքայի միջեւ:

Անգլիա, նկատի առնելով որ Գերմանիոյ հետ կատարուած բանակցութիւնները հետզհետէ կը ձախողին, ոչ միայն պէտք չէ ճնշում բանեցնէ Ֆրանսայի վրայ, այլ ընդհակառակը նախաձեռնարկ բլլալու է ջերմ գործակցութեան մը երեք երկիրներու միջեւ, սերտ չփում մը հաստատելու համար ընդհ. սպայակոյտերուն միջեւ:

ԱՆԳԼԻՈՅ ԾՐԱԳԻՐԸ

ԼՈՆՏՈՆ, 18.— Լաւատեղեակ չրջանակները կը յայտարարեն որ հինգերու խորհրդաժողովը, Անգլիա, Ֆրանսա, Պելճիքա, Գերմանիա և Իտալիա, տեղի պիտի ունենայ Պրիւքսէլի մէջ Օգոստոս 15ին, եթէ համաձայնութիւն մը գոյանայ ամսոյս 23ին Լոնտոնի մէջ Անգլիոյ, Ֆրանսայի և Պելճիքայի միջեւ տեղի ունենալիք բանակցութեանց ընթացքին:

Հաւաստի աղբիւրէ կը հաղորդուի որ անգլ. կառավարութիւնը կը պատրաստէ դիւանագիտական գործողութեան լայն ծրագիր մը, որ երեք չրջանէ պիտի բաղկանայ.

1.— Երեքներու նախնական բանակցութիւններ:

2.— Հինգ լօքարնոյականներու խորհրդաժողով մը նոր լօքարնօ մը իրագործելու համար:

3.— Եւրոպական ընդարձակ խորհրդաժողով մը, որ ամրան վերջը տեղի պիտի ունենայ:

Պատիժները չզօրացնել յետոյ

Իտալական յեղափոխութիւն Ռումանիոյ մէջ

ՊՈՒԿՐԻՇ, 18.— Իտալ. լեմոններ բեռնած մեծ փոխադրանաւ մը հասաւ Քօսթանցա՝ Իտալիոյ հետ առեւտուրը ուժեղ ամիս կանգ առնելէ յետոյ:

Անմիջապէս սպառեցան հասած լեմոնները, զգալի գին մը առաջ բերելով գիներուն վրայ, որոնք խիստ բարձրացած էին վերջին ամիսներս:

Աւստրեւգերման համաձայնութեան ԱՐՁԱԳԱՆԳԸ

Ռումէն երկաթուղին կը կապուի ՍՈՎԵԷԹ ԳԾԻՆ

ՓԱՐԻԶ, 17.— «Էօվր» կը գրէ որ ռումէն գաղիմը արտօնած է Զեխոսլովաքիոյ, որ երկաթուղագիծ մը կառուցանէ Պուքովինի միջեւ, զայն կապելով ռուսական երկաթուղիի ցանցին:

Այս դէպքը խիստ կարեւորութիւն ունի և կը նշանակէ Ռուսիոյ պաշտօնական թափանցումը Դանուբի աւազանին մէջ:

«Էօվր» այս որոշումը կը մեկնաբանէ իբր պատասխան մը աւստրեւգերման համաձայնութեան:

ՓՐԱԿ, 17.— Արտաքին նախարար Քրօֆթա յայտարարեց որ աւստրեւգերման համաձայնութիւնը որ իրագործուած է Իտալիոյ մասնակցութեամբ և որուն խիստ չաջորդէ իտալեւգերման մերձեցում մը, կը կազմէ արտակարգ նշանակութիւն ունեցող դէպք մը, որուն աղդեցութիւնները կրնան խիստ խոր բլլալ եւրոպական պետութեանց փոխյարաբերութեանց վրայ:

Ծանրակշիռ կացութիւն Սպանիոյ մէջ

Ռուսիոյ հետ յարաբերութիւնները ԿԸ ՎԵՐԱՀԱՍՏԱՏՈՒԻՆ

ՄԱՏՐԻՏ, 18.— Կը հաղորդուի որ Սպանիոյ կառավարութիւնը որոշած է վերահաստատել դիւանագիտական յարաբերութիւնները Սովեէթ Ռուսիոյ հետ: Հաւանաբար այժմու առեւտր. նախարար Ալվարէզ Մոկուայի դեսպան պիտի կարգուի:

ՄԱՏՐԻՏ, 18.— Նախարարները գումարուեցան երէկ գիշեր քննելու համար ներքին կացութիւնը: Գումարումը տեւեց մինչեւ առաւօտ:

Հեռաձայնի հաղորդակցութիւնները խզուած են Ճիպրալթարի և Մատրիտի միջեւ, սպանիական իշխանութեանց կողմէ:

Նոր խառնակութիւններ ծագած են Մատրիտի և սպանիական ուրիշ քաղաքներու մէջ: Բազմաթիւ վիրաւորներ կան:

ԼԻՋԲՕՆ, 18.— Զրոյց կը չրջի որ այն տեղակալը և չարժավարը, որ մասնակցած էին Սօթէլոյի սպաննութեան, սպաննուած են իրենց արգելափակուած բանտին մէջ:

ԴԷՊԻ ՐՈՒՄԷԼԻ ՀԻՍԱՐ ՈՒԽՏԱԳՆԱՑՈՒԹԻՒՆ ԵՒ ՄԱՏԱՂՕՐՀՆՈՒԹԻՒՆ
Ի Ս. Սաղմոսէտ Եկեղեցին
ԻՍԹԱՆՊՈՒԼԻ ՀԱՅԵՐՈՒՆ ԱՄԵՆԱՀԻՆ ՈՒԽՏԱՏԵՂԻՆ
26 ՅՈՒԼԻՍ ԿԻՐԱԿԻ ՕՐ

ԿԷՏԻԿ ՓԱՇԱ ՁԱՐԸՆ ԳԱԲՈՒՈ ՍԻՆԷ ԱԶԱՔ ԿԷՏԻԿ ՓԱՇԱ ՁԱՐԸՆ ԳԱԲՈՒՈ
ԱՑՍՕՐՈՒԻՐՆԷ սկսեալ մինչեւ մէկ չաբաթ չարունակ
Երկու մեծ և սքանչելի ֆիլմ մէկ անգամէն
Հինգ ամուսին ունեցող կինը
Աճծանօթ բժիժկը
Երկու մեծ եւ չատ յուզիչ սրամ

ՀԱԼՔ ՕՓԷՐԷԹԻ ԽՈՒՄԲԸ
Այսօր, գիչերը ժամը 21.45ին
ԹԱՔՍԻՄԻ ՊԱՐՏԷԶԻՆ ՄԷՋ
Բահմէթ Էֆէնտի
Մեծ օփէրէթը
Ամէն չաբաթ կը փոխուին օփէրէթները
Նախապէս ճչդել տուէք ձեր սեղանները

ԳՐԻԳՈՐ ԻԶՄԻՏԼԵԱՆ
ԴԵՐՁԱԿ
Փարիզէն վերադարձած բլլալով, կը ծանուցանէ իր յարգելի չաճախորդներուն թէ՝ յետ այսու այրերու ամէն տեսակ հագուստներ և վերարկուներ, ինչպէս նաև կիներու չաուկ թայէօո և քլասիք մանթօներ պիտի պատրաստուին իր աչխատանոցին մէջ, փարիզեան ամենավերջին նորաձեւութեամբ:
ՀԱՍՑԷ.— Քարաքէօյ, Թիւնէլի կից, Մերթէքպանի փողոց, Հուլուսի պէյ խան, թիւ 1—2: Հեռաձայն՝ 41098:

ՏԻԿԻՆՆԵՐ ՕՐԻՈՐԴՆԵՐ
Կ'ՈՒԶԷՔ ՈՐ ՁԵՐ ԳՈՒԼՊԱՆԵՐԸ ՄՆԱՆ
ՄԻՇՏ ՆՈՐ
ՄԻՇՏ ՆՈՒԻՐԸ
ՄԻՇՏ ՓԱՑԼՈՒՆ
Գործածեցէք ՖՕՌԹԻՊԱ ՔԻՄԻԱԿԱՆ ՆԻՒԹԸ
զոր քսելով ձեր գուլպային մչելու հաւանականութիւն ունենաք տեզերը, կատարելապէս ապահոված կ'ըլլաք անոր տակնուվրութենէն:
ՊԱՏՐԱՍՏՈՒԹԻՒՆ. — Մ. ՊԱՐՈՆԵԱՆԻ
Փնտռել բոլոր մեծ պեզարաններուն և արդուզարդի իրեզէն վաճառող խանութներուն մէջ:

'ՓԱՐԻԶ,
ԼՈՒՅՕՂԱԿԱՆ ԴԵՂԱՀԱՏԵՐԸ
Առողջ մնալու առաջին պայմանը՝ պղտութիւն չունենալն է: Ադիքներու կանոնաւորապէս բացուիլն ամէն օր պարպումը արեան մէջի թոյները կը վանէ:
Գիտութեան ամենավերջին հրաչալիքը եղող «Փարիզ» բուսական դեղահատերը պատրաստուելէն ի վեր, ազգային, մեծ ազգային դեղահատերը և գարչահոտ իւղերը հրապարակէն քաչուեցան:
Ախի չալու և ջեռուկար չբլլալու համար, 10-80 տարեկաններ կը գործածեն: Հարցուցէք ձեր բժիչկին, սիրով պիտի յանձնարարէ: Ամէն ոք կը ճանչնայ, գործածողը այլեւս ուրիչ նիւթ չի գործածեր:
ՏՈՒՓԸ 15 ՂՐՈՒՇ Է
Ամէն դեղարան կը գտնուի

100ին 50 ՁԵՂՉ
ԱԼԵՔՍԱՆԴՐ ՏԻՄԱՑԻ
Ա.ՆԺ ԲԻԹՈՒ

ԵՂԱԾԸ ԵՂԱՒ
ՁՕՇԿՈՒՆ
Մանիֆաթուրայի վաճառատունը վերատիս
ՅՈՐԴԵՑԱԻ
Ցուլիս 15էն Օգոստոս 15
Առեւտր. Սեմեակի արտօնութեամբ
մէկ ամսուան համար
ՍԿՍԱՆՔ ՁԵՂՉԵԼ ՎԱՃԱՌՈՒՄԻ
Վերջին գին
ՄԵՐ ՅԱՐԳԵԼԻ ՅԱՃԱԽՈՐԴՆԵՐՈՒՆ
Ա Ի Ե Տ Ի Ս
ԱՆՀԱԻԱՏԱԼԻ ԱԺԱՆ ԳԻՆԵՐ
Պէյօղլու, Իսթիքլալ ճաssէսի «Իւ Պանֆասր»ի դէմ

ՀՐԵԱՆԵՐԸ

ՁԲՕՍԱՏԵՂԻՆԵՐԸ ՍԿՍԵՐ ԵՆ ՁՅԱՃԱԽԵԼ

«Հապէր»ի քրոնիկագիր Վա— նու անդրադառնալէ յետոյ Հրեաներու ընդհ. վայրերու մէջ կատարած աղմոկին և այս առթիւ կատարուած բողոքներուն, կը հրատարակէ քաղաքիս հրեայ համայնքին ակնյայտնի անձնաւորութիւներէն մէկուն յայտարարութիւնը. այս վերջինը ըսած է.

Ցեղս տխուր դժբախտութիւն մը ունի. ամէն ընկերային միջադէպ յետոյ հակասեմականութիւնը կը բռցավառի: վայրկեան մը երեւակայեցէք որ (Աստուած չընէ) Ֆրանսայի և Ռուսիոյ մէջ տապալին այսօրուայ վարչաձեւերը: Իսկոյն այնտեղերն ալ Հրեաներուն համար դժոխք մը պիտի բլլան:

Բնականաբար այս օտար չարժումներուն ալիքները մինչեւ հոս կուգան և կարգ մը անձերու մոռբոյն կը դնեն: Այս պատճառաւ քարոզութիւն սկսանք կատարել մեր ցեղակիցներուն մէջ, որպէս զի ընդհանուր վայրերու մէջ թուրքերէն խօսին: փոխանակ ոպաներ էնի կամ Ֆրանոերէնի:

Դիտել տուինք որ այս պատճառաւ մեր դէմ հոսանք կը ստեղծուի. ասոր վրայ Հրեաները սկսան կղզիի նման մենակեաց վայրեր նախընտրել:

Սակայն ոչ թէ լռելով, այլ չի չաճախելով ընդհանուր վայրեր. այս պատճառաւ զբօսավայրերու տէրերը կը գանգատին յայտնելով որ նուազած է իրենց հասոյթը:

Այս ըսելէ վերջ քրոնիկագիրը կ'աւելցնէ.

Այս տողերով, կ'ուզեմ երեք կէտեր վեր առնել: 1.— Թուրքիոյ մէջ տակաւ մէկ աբսայայութիւնը հակասեմականութեան, որ քնաւ չէ արմատացած 2.— Հրեաներուն ասկէ անդամ խորչելով ձեռք առած միջոցը 3.— Լուսամիա հրեայի մը իր ցեղային խնդրոյն ըմբռնումի եղանակը:

Թէ պետութեան քաղաքականութիւնը և թէ՝ ընդհ. ազգին բազձանքն է բոլոր թրքահպատակներուն ազգայնացումը: Հրեաները այն՝ համեմատութեամբ որ լուծուին, պետականացող ընդհ. կեանքի մէջ «խառնուելու կարելիութիւնները պիտի գտնեն»: Ոչ ոքի մտքէն չպիտի անցնի նայի բծախնդրութեամբ մը անոնց արիւնը տարբալուծել: Սակայն դժուար է յուսալ թէ՝ պիտի կրնան լսելի դարձնել իրենց ձայնը եթէ ըսեն.— Նախ բոլոր դները բաց, յետոյ կը լուծուիք:

ԿԱՐԵԻՈՐ

Շիլլիի Ազգ. գերեզմանատան Ցանձնաժողովս կը ծանուցանէ թէ գերեզմանատունս 8րդ քառակուսին որ այժմ երկրորդ ընդհ. ննջեցեալոց համար արամադրելի է, ամբողջանալու վրայ ըլլալով, ի մտոյ պիտի գոցուի և այս անգամ երկրորդ ընդհ. ննջեցեալոց թաղման համար գերեզմանատունս 10րդ քառակուսին պիտի բացուի: Որով այն յարգոյ ազգայինները, որոնք 10րդ քառակուսիին մէջ ննջեցեալ ունին և տէր բլլալ կ'ուզեն, ներկայ թուականէս մինչեւ 15 Օգոստոս 1936 թող բարեհաճին գերեզմանատունս Տնօրէնութեան գիմելով իրենց գործը օրինաւորապէս կարգադրել, հակառակ պարագային Ցանձնաժողովս ո՛եւէ պատասխանատուութիւն չստանձնէ:

Կնիք Շիլլիի Ազգ. Գերեզմ. Ցանձնաժողովի

Սիրէնի—Ֆլորիա ԵՐԹԵԻԵԿԻ ԱՄԱՌՆԱՅԻՆ ԺԱՄԱՆԱԿԱՑՈՒՑԻՑ

Մեկնում Սիրէնիկեն.—

6,35	7,35	8,30	9,40	10,30
12,05	13,20	14,30	15,40	16,20
17,10	17,50	18.—	18,40	19,20
20.—	21,10.			

Վերադարձ՝ Ֆլորիայեն.—

6,33	7,45	9.—	10,15	11,10
12,10	13,20	14,30	15,40	16.50
17,40	18,25	19,08	19,38	20,28
21,13.				

ՖՐԱԹԵԼԼԻ ՍՊԵՐՔՕ
FRATELLI SPERCO

Կալաթա, Ջինիլի Բըճթըմ խան Ա. յարկ, թիւ 93. 95, 97։ Թէլէֆօն 44792։

«Հոլանտական Շոգենաւային Ընկ.»

ԱՄՍԹԷՐՏԱՄ

Արտածման սպասարկութիւն

Մօտաւոր մեկնումն դէպ ի Անվէրս, Րօթէրտամ, Ամսթէրտամ, Համպուրգ։

Vulcanus *Բեռ կ'առնէ Յլս.* 6-11
Ceres *բեռ կ'առնէ Յուլ.* 18 23

Գետերու վրայ մասնաւոր չոգենաւային սպասարկութիւն. Հոնոսի և Մայնի բոլոր նաւահանգիստները։

Ներածման սպասարկութիւն Ամսթէրտամէն կ'սպասուին

Ceres *Յուլիս 11ին*
Ulysses *Յուլիս 16-23ին*

Ամսթէրտամէն մօտալուտ մեկնումը

Ulysses *Յուլիս 1ին*
Oreste *Յուլիս 15ին*

Nippon Yusen Kaisha Tokyo
ՇՈԳԵՆԱԻԱՅԻՆ ԳՈՐԾԱԿԱԼՈՒԹԻՒՆ

Ուղղակի սպասարկութիւն ճապոքահամայի, Քոպի, Տէյրէնի, Զինկթաոյի, Շանհկայի, Հոնկ-Քոնկի, Ինկաբուրի, Գոլոմպոյի, Սուէզի, Բօսթ Սայիտի, Պէյրութի և Պոլսոյ միջեւ։

Պիրէոն, Մարսիլիա, Պարչէլոնա, Վալէնսիա, Լիվըրբուլ և Գլասգօ։

Dakar Maru *Այժմ Պոլսոյ մէջ*

ԱԲՈՒ ԼԱԼԱ ՄԱՀԱՐԻ

Հեղինակ՝ Ա. ԻՍԱՀԱԿԵԱՆ

Հրատ. «Մշակոյթ» գրատան

Գեղեցիկ ապագրութիւն

Գին 25 գրչ.

Durban » *Օգոստ. 19ին*
delagoa » *Սեպտ. 19ին*

Compagnia Italiano Turismo

Իտալական Թուրիզմօ (CIT) նաւային ընկերութիւնը կը հայթայթէ երկաթուղիի, չոգենաւերու եւ օդանաւերու առանձնակներ աչխարհի բոլոր քաղաքներու համար։

Ձրի տեղեկութիւններ կը հայթայթէ, կ'ապահովէ պանդոկի սենեակներ և պակաժներու առաքումներով ապահովութիւնը կ'ստանձնէ։

Հարիւրին 50 զեղչ իտալական երկաթուղիներու վրայ։

Դիմել ՖՐԱԹԵԼԼԻ ՍՓԵՐՔՕ Կալաթա, Ջինիլի Բըճթըմ խան,

Ընկերութիւնը որ Սիրթ ընկերութեան ներկայացուցիչն է, ե-րոպական բոլոր քաղաքներու համար կոչուայ երկաթուղիի տոմսակներ և խառն տոմսակներ ծովային ցամաքային Պոլիս-Փարիզ և Պոլիս-Լոնտոն գիծերու համար։

ՍԱԿԱՐԱՆ

17 Յուլիս 1936

ՊԱՐՏԱԹՈՒՂԹԵՐ

ԵԻ ԱՐԺԵԹՈՒՂԹԵՐ	
1933 Էրկանի Ներքին փոխթ.	95.50
1918 Ներքին փոխառութիւն	95.50
1933 փոխթ. Իւնիթուրք Ա.	21.00
» » » Բ.	19.60
» » » Դ.	20.—
Անատօլու երկաթուղի Ա.	43.30
» » Բ.	43.30
» » Գ.	45.35
Անատօլու Պօն	45.30
Անատօլու Բաժնեթուղթ	25.—
Սիմանն(Ասլան)	9.40
Թէրքօզ	12 75
Րէժի	1.70
Թէլէֆօն	8.25
Թրամվայ	20.25
Պօմօնթի	8.25
Մինօթըրի Իւնիօն	8.25
Պոլսոյ Ջրատար	10.30
Մէրքէզ Պանքասի	68.—
Իչ Պանքասի	85 —
Քրէտի Ֆոնտէ (1903)	98.—
» » (1911)	92.—
ԴՐԱՄՆԵՐՈՒ ԸՆԹԱՑՔԸ	
Պանքնօթ Մթերքին	630.—
Ամերիկեան (Տօլար)	126.—
Ֆրանս. Թղթադրամ	166.—
Իտալական »	196.—
Պելճիքական »	84.—
Ճունական » (Տրախ.)	23.50
Զուիցերիական »	818.—
Պուլկարական » (Լէվա)	25.—
Հոլանտական » (Ֆլօրին)	84.—
Չեխօ Սլօվաք » (Քուրօն)	88.—
Աւստրիական »	23.—
Գերմանական » (Ռայխսմարք)	32.—
Ռումանական » (Լէյ)	16.—
Եուկօ Սլաւիա » (Տինար)	52.—
Թրքական ոսկի	975.—
Մէճիտիէ	— .—
Պանք Օթօման	843.—
ՉԻՔԵՐՈՒ ԸՆԹԱՑՔԸ	
Լոնտոն	630.—
Նիւ Եօրք (սէնթ)	79.99
Փարիզ	12.03
Հոմ	10.13.25
Պրիւքսէլ	4.72.—
Զուիցերիա	2.43.70
Սօֆիա	63.75.20
Պելրին	1.96.708
ՀԵՌԱԳԻՐ	
Փարիզ (1 անգլ.) ֆր.	75.73
Նիւ Եօրք (1 տոլար) »	1507

Sahibi ve yazı işleri müdürü
HOREN CAMCİYAN

Basıldığı yer
ARTUN Basımevi: Galata Billur sokak No. 10

ՄՕՏ ՕՐԷՆ Է ՈՐ ՅՈՅՍ ՇԱԲԱԹԱԹԵՐԹԻՆ ՄԷՋ ԿԱՐԴԱՑԷՔ

ՀԱՅ ՍՊԱՅԻ ՄԸ ՅԻՇԱՏԱԿՆԵՐԸ
ԸՆԴԷ. ՊԱՏԵՐԱԶՄԻՆ

Խիստ հետաքրքրաշարժ և յուզումնալից դէպքեր ու դրուագներով լի

Մօտ օրէն Մօտ օրէն

ԲԱՍԹԻԼ ՖՕՒ
ԽՈՄԱՆԱՆՏԻՐ

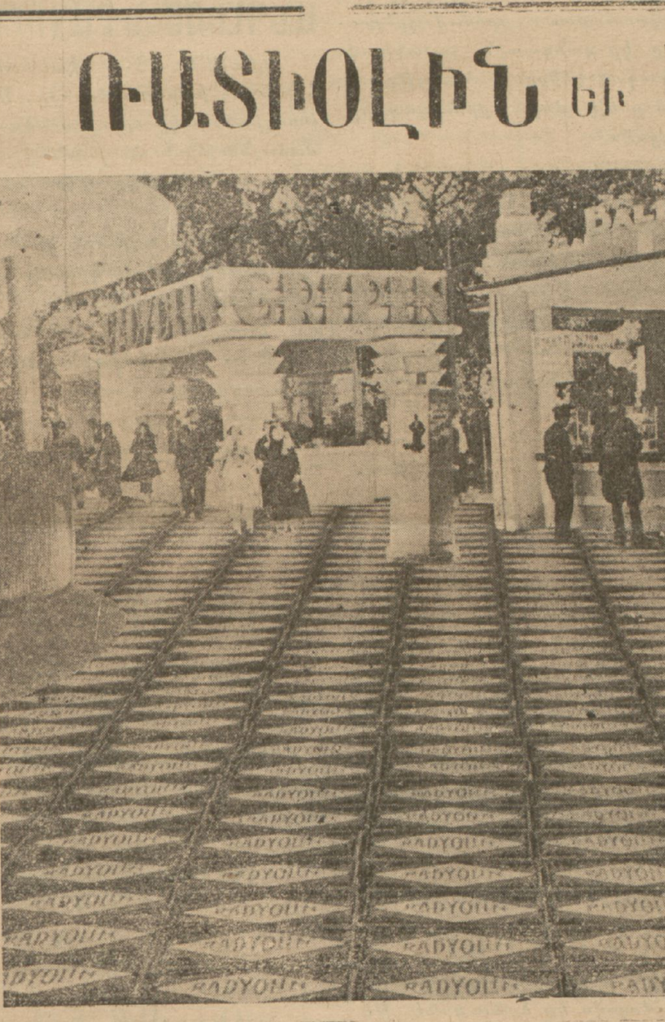

PASTİL FOR PASTİL FOR PASTİL FOR PASTİL FOR PASTİL FOR
PASTİL FOR PASTİL FOR PASTİL FOR PASTİL FOR PASTİL FOR
PASTİL FOR PASTİL FOR PASTİL FOR PASTİL FOR PASTİL FOR
PASTİL FOR PASTİL FOR PASTİL FOR PASTİL FOR PASTİL FOR
PASTİL FOR PASTİL FOR PASTİL FOR PASTİL FOR PASTİL FOR
PASTİL FOR PASTİL FOR PASTİL FOR PASTİL FOR PASTİL FOR
PASTİL FOR PASTİL FOR PASTİL FOR PASTİL FOR PASTİL FOR
PASTİL FOR PASTİL FOR PASTİL FOR PASTİL FOR PASTİL FOR
PASTİL FOR PASTİL FOR PASTİL FOR PASTİL FOR PASTİL FOR
PASTİL FOR PASTİL FOR PASTİL FOR PASTİL FOR PASTİL FOR
PASTİL FOR PASTİL FOR PASTİL FOR PASTİL FOR PASTİL FOR
PASTİL FOR PASTİL FOR PASTİL FOR PASTİL FOR PASTİL FOR

Հարբուխի, հազի, շունչի նեղութեան չեն բռնուիր, իրենց ձայները չեն մարիր, չնչերակները չեն հիւանդանար, կոկորդնին չի ցաւիր։

ԼՈՑՏ ԹՐԻԷՍԹԻՆՕ
LLYOD TRIESTINO

ՄԵԿՆՈՒՄ

ՔԱԼՏԷԱ

Չ. 22 Յուլիս, ժամը 4ին դէպի Պուրկազ, Վառնա, Քանցա, Սուլիանա, Կալաց, Բայիր։

ԱՎԱՆԹԻՆՕ

Ե. 23 Յուլիս, ժամը 3ին դէպի Փիրէ Փաթրաս, Մարսիլիա Ճենովա։

ՖԻՆԻՍԻԱ

Ե. 23 Յուլիս, ժամը 17ին դէպի Գավալա, Սալոնիկ, Փաթրաս, Պրինտիզի, Վենետիկ, Թրիէսթ։

ՋԵԼԻՕ

Ուր. 24 Յուլիս, ժամը 2ին Զալթիոյ քարափէն Փիրէ, Արմի, Վենետիկ, Թրիէսթ։

Աւելի մանրամասն տեղեկութիւններու համար դիմել Թրիէսթինոյի ընդհ. Փարոնտ Թեան. Մէրքէզ, Բըճթըմ խան Կալաթա. թէլէֆօն 44877 կամ Բեթայի ճիւղը Կալաթա թէլ. 44656։

Գործակալութիւնս հոլանտական չոգենաւային ընկերութեանց կապ պահելով հոլանտական ընկերութեանց հետ պատրաստ է «Աչխարհի բոլոր նաւահանգիստներու» համար ապրանքներ ընդունելու և փոխադրելու ուզղակի գործակալ։

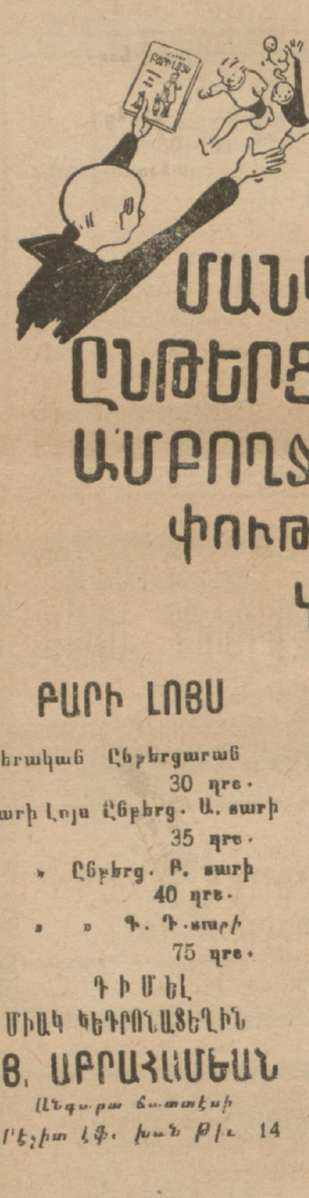

ԼՈՅՍ ՏԵՍԱԻ ԲԱՐԻ ԼՈՅՍ ՄԱՆԿԱՎԱՐԺԱԿԱՆ ԸՆԹԵՐՑԱՐԱՆՆԵՐՈՒ ԱՄԲՈՂՋԱԿԱՆ ՇԱՐՔԸ ՓՈՒԹԱՑԷՔ ՓՈՒԹ[illegible]Ք

ԲԱՐԻ ԼՈՅՍ

Քերական Ընթերցարան 30 դրս.
Բարի Լոյս Ընթերց. Ա. տարի 35 դրս.
» Ընթերց. Բ. տարի 40 դրս.
» » Գ. Դ. տարի 75 դրս.

ԴԻՄԵԼ
ՄԻԱԿ ԵԿԴՐՈՆԱՑԵԼԻՆ
Ց. ԱԲՐԱՀԱՄԵԱՆ
Անգարա Ճաւտէսի Էչիլա էֆ. խան թիւ 14

ՌԱՏԻՕԼԻՆ եւ ԿՐԻՓԻՆ

ՌԱՏԻՕԼԻՆ

Ականջի յաւագոյն և ամէնէն աւելի գործածուած խիւան է։ Ան ոչ միայն կը մաքրէ ականջները այլ և հականեխէ բերանը ամէն տեսակ միքրոպներու դէմ։

ԿՐԻՓԻՆ

Պատրաստութիւնն մըն է որ ցաւերուն դէմ գործ դեղերուն գլուխը կուգայ։ Որքան ատեն որ ծածկէ ԿՐԻՓԻՆը, չէ տառապիր ականջի գիւղ

Անպայման այցելեցէք մեր տաղաւարը

ՄԻՇԷԼ ԶԷՎԱՔՕ

Իշապօ Թագուհին

ԻԱ·

ԺԱՆ ՍԱՆ ԲԷՕՌ ԵՒ ԼՈՒԻ Տ'ՕՌԼԷԱՆ

— Այո, այդպէս է ըսաւ յանկարծ Իշապօ։ Հըրապարակային և ցայտուն հաչտութիւն մը պէտք է տեղի ունենայ ձեր և Օռլէանի միջեւ. պէտք է որ մահը մօտէն հետեւի այդ հաչտութեան, այնքան մօտէն որ ոչ ոք կարենայ մտածել թէ անիկա ինկած է իր նոր բարեկամին հարուածներուն տակ։

Պուռկօնեի դուքսը սարսռաց։ Ժան Սան Բէօր կը ծռէր այդ իգական հոգիին վրայ և հոն կը քաչուէր իր ընդնչմարած վայրագ խորամանկութեան անդունդին առջեւ։

Ժան Սան Բէօր հոն կը քաչուէր պարզապէս ատնոյ, համար որ իրեն համար կը վախնար։ Եւ սակայն եթէ Իշապօին խորհուրդը իրեն ցոյց տուաւ թէ թագուհին ունէր ոչ միայն պատերազմիկ պետի մը կորովը, այլ և լրտեսի մը բովանդակ վարպետութիւնը, համոզուեցաւ որ այդ խորհուրդը լաւ էր,— և ընդունեց զայն։ Իշապօ կը չարունակէր։

— Այս չէ ամէնը։ Պէտք է որ Փարիզ վարժուի ձեզի նայելու իբրեւ ազատարարի մը։ Վերջելս խիստ դեղցիկ խաղացիք այդ դերը։ Պէտք է որ ձեր այդ դերը պահէք։ Արդ, Փարիզ այս պահուս մառնոզ է իմ բացակայութենէս, և կը կարծէ թէ դաւաճանած կան հարուած մը կը պատրաստեմ իր դէմ։ Լաւ զուք պիտի ըլլաք մարդը՝ որ կը փրկէ և կ'ապահովցնէ Փարիզը, մարդը որ Սէն Բօլ ապարանքը կը վերադարձնէ թագուհին . . : Ես գաղտնաբար Ոօթէ դղեակը պիտի եթեմ։ Այսօր եկեք չքնաթի է։ Ուրբաթ առաւօտ եկէք ինծի հանդիպիլ Վէնսեանի մօտ։ Հոն պիտի գտնէք ինձ՝ քանի մը պահակներով, և Փարիզ պիտի դարձնէք ձեզ։

Այն ատեն Իշապօ Ժան սան Բէօրի վրայ սեւեռեց իր մանուշակագոյն լուրջ ակնարկը։

— Ինչպէս կը տեսնէք, ըսաւ, ինքզինքս ձեզի կը յանձնեմ։ Մարդ մը կը ցցուէր իմ և ձեր միջեւ. զայն մահուան դատապարտեցի։ Բայց դուք, ձեր կողմէն, զգուշացէք։ Եթէ երբեք նոր լօրանս տ'Անպրէօնմը . . .։

Իշապօ չվերջացուց։ Վայրագ չարժում մը բրաւ՝ սպառնալիքի ձեւով։

Ու Ժան սան Բէօր սարսռաց. Օաէթ ու Շանտիվէոի պատկերը կը ներկայանար աչքին, և ինքնիրենը կը դողէր։

— Բայց զայն կը սիրեմ ես։ Այդ ազջիկը, զոր Իշապօ կը դատապարտէ և զոր պէտք պիտի ըլլայ որ սպաննեմ, կը սիրեմ խենդի պէս։ Է՛, մեծիր Օաէթ ու Շանտիվէո։ Սիրաս պիտի խլեմ բայց Թագաւոր պիտի ըլլամ։

Իշապօ և Ժան սան Բէօրի միջեւ կնքուած զինակցութեան այս դաշնագիրէն յետոյ, կրկնակ դէպքեր զարմացուցին Փարիզը։

Նախ Օռլէանի և Պուրկօնեի դուքսերուն հաչտութիւնը։

Եւ հանկնալու համար քաղաքացիներուն զարմացումը, պէտք է գիտնալ թէ անցած չաբթուան մէջ, Լիէցի նպի կոպոսը տիպդոլար երեք հազար գինեվոր բերած էր Պուռկօնեի դուքսին, թէ Սավուայէն և Աւստրիայէն ևս ուղարկուած էին որով Ժան սան Բէօրի բանակը կը բազմանար 17,000 մարտիկներէ։

Ատով բացատրուեցաւ անչուչտ Իշապօի գիրքը— ինչպէս նաև գիւրութիւնը՝ որով Լուի տ'Օռլէան ընդունեց իրեն պատիւ բերող հաչտութիւնը։

Բիչ յետոյ բոլոր այս գինուորները չանկարծ են դարձան ինչպէս եկած էին, Բլէրք մարգագետնին մէջ համախմբուած բանակը վերցաւ. բազմաթիւ ներու առջեւ, հանդիսաւոր պատարագէ մը Պուռկօնեի դուքսը և Օռլէանի դուքսը, եկեղեցւոյն սեղանին վրայ բարեկամութեան երդումը ընծան իրարու։

180 տարի վերջ, Հանրի տը Կիզ և Թագաւորը նոյն երդումը կ'ընէին իրարու. օր վերջ Կիզ Թագաւորին դէմ կը գործէր և կ'իյնար Պլուայի դղեակին մէջ։

Սոյն նչանաւոր իրողութիւնը միչտ համար որ ատոր և մեր պատմիչքին միջեւ նակ նմանութիւններ կան։

Ժան սան Բէօրը դրէք Կիզի տեղ, Օռլէանի Գ.ի տեղ և կը տեսնաք նոյն միեւնոյն ներչնչող մտածումներով, միեւնոյն նաւորութիւններով. Կիզ բիրտ, փառասէր, ինչպէս Պուռկօնեը. Լուի տ'Օռլէան կնարող վըճռական և հաճոյքի մարդ. Պուռկօնեը կը մտածէր միայն քնացնել գինքը պարենիկ միին վախերը։ Օռլէան՝ Հանրի Գ.ի նման, թիւնը կ'ընդունէր պարզապէս վախէն, բայց ծայր կրօնասէր ըլլալով չէր կրնար խորհիլ նէ Աւետարաններուն վրայ կատարած իր

(Շար.)