AREVELK
Siyasî, iktisadî ve edebî yevmî gazete
Galata, Tünel itisalinde, Billur sokak No. 10

ԲԱԺԱՆՈՐԴԱԳՐՈՒԹԻՒՆ

	ՎԵՑԱՄՍԵԱՅ ՏԱՐԵԿԱՆ
Թուրքիա	700 ղ. 1400 ղ.
Արտասահման	110 Ֆր. 200 Ֆր.
Ամերիկա	9 տոլար 15 տլր.

AREVELK
ԱՐԵՒԵԼՔ

ՀԵՌԱՁԱՅՆ 40852 — ԱՆԿԱԽՕՐԱԹԵՐԹ — Telefon 40852

ՀԱՍՑԷ՝ Գալաթիա, Թիւնէլի բով Պիլլուր փողոց, թիւ 10

AREVELK
Quotidien Armenion Politique
Economique Litéraire
Galata B. P. 1203

ԽՄԲԱԳՐԱԿԱՑ
ԽՈՐԷՆ ՃԱՄՃԵԱՆ

ԻՏԱԼԱԿԱՆ ԲԱՆԱԿՆԵՐԸ ՎՃՌԱԿԱՆ ՅԱՐՁԱԿՈՒՄԻ ԱՆՑԱՆ
ԱՏԻՍ ԱՊԱՊԱՅԻ ՎՐԱՑ

ԻՏԱԼԱՑԻՔ ՄԱՅՐԱՔԱՂԱՔԷՆ 70 ՄՂՈՆ ՄԻԱՅՆ ՀԵՌՈՒ ԵՆ ԱՅԼԵՒՍ

Անգլիա հաշտութեան ծրագիր մը կը պատրաստէ

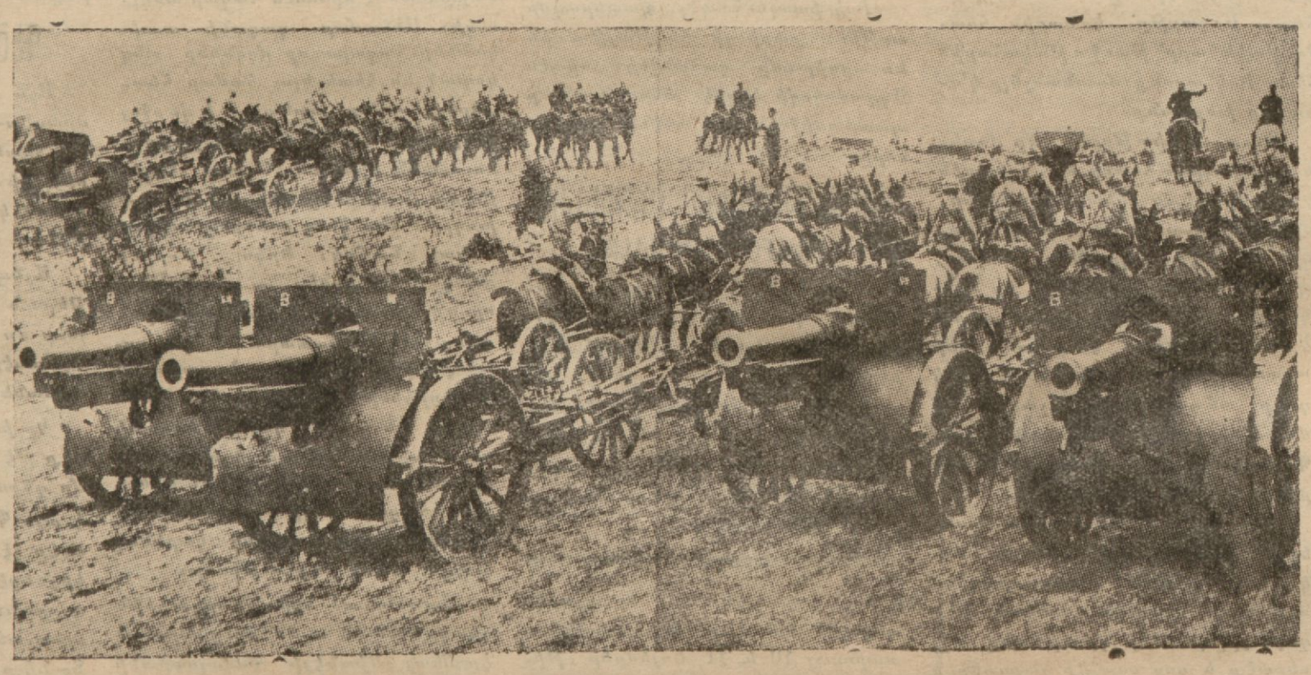

ԻՏԱԼԱԿԱՆ ԾԱՆՐ ՀՐԵՏԱՆԻՆ ԿԸ ՑԱՌՈՂԱՆԱՅ ԴԷՊԻ ԱՏԻՍԱՊԱՊԱ

ՏԷՍԻԼ 28.— «Իլ Բո Իլուն» գրաւող զօրաքանակէն զատ անկախ զօրաւոր զօրաքանակ մը եւս դէպի հարաւ-կը յառաջանայ։

ՏԷՍԻԼ 28.— Ըստ Թէֆանի գործակալութենէն.— Օտար և իտալացի բոլոր թղթակիցները մեծ կարեւորութիւն կ'ընծայեն Տէսիէէ մեկնած մեքենայացած մեծ զօրաքանակին, որ կը պարունակէ 3000 քամիօններ և կը բաղկանայ ռազմական իտալացի և էրիթրէացի զինուորներէ։

Այս զօրաքանակը չորժման անցած է արշալոյսին։ Այս զօրաքանակը օժտուած է ընդհանապատ ինքնաշարժերով և բոլոր այն միջոցներով որ անհրաժեշտ են մեծ զօրաղողութեանց համար։

ՅԱՆԱՑԻ ՎԵՐԵՒ

ՀՈՒՈՄ, 28.— Իտալ. երկու ջրասաւառնակներ, Մասուայէ մեկնելով երէկ թռիչքներ կատարեցին Ցանա լճին վրայ 540 քիլօմէթր թռիչք մը ընող և Մասուա վերադարձող նոյն օրը։

ԴԷՊԻ ԱՏԻՍ ԱՊԱՊԱ

ՀՈՒՈՄ 28.— Մարաջախտ Պատոլիոյի մէկ հաղորդագրութիւնը կը հաղորդէ ի մէջ այլոց։

Տէսիէէ մեկնած մեքենայացուած զօրասիւնները, 14 քիլօմէթրէ ամէնէն յառաջացան Ատիս-Ապապայի ուղղութեամբ քամիօններուն անցան Նեի ճամբաներէն, առանց հանդիպելու ընդդիմութեան։

ԱՍՄԱՐԱ 28.— Օսայի սուլթան Մուհամմէդ Լայօ, որ գերի բռնուած էր Նէկիլաի կողմէ Տէսիէի մէջ, իտալ. կառավարութեան յանձնուած է։

ԼՈՆՏՈՆ 28.— Կը հաղորդուի թէ Իտալացիք Ատիս Ապապայէն 70 մղոն միայն հեռու կը գտնուին։

ԼՈՆՏՈՆ 28.— Արտաքին նախարարութեան մամլոգէտները ներկայիս կ'ուսումնասիրեն իտալեհպատէշ հաւանական հաշտութեան մը պայմանները, որոնք ընդունելի կրնան նկատուիլ նաև Անգլիոյ կողմէ։

Կը հաղորդուի թէ իրաւախոհութեան մը համար թափուած ջանքերը կը ձգտէին որպէս զի Ֆրանսա ճնշում բանեցնէ Հռոմի վրայ, եթովպիոյ հետ հաշտութեան բանակցութեանց սկսելու, Մայիս 11ին Ազգաժողովի Խորհուրդին գումարումէն առաջ։

Էտէնի կողմէ Ֆլանէնի կատարուած այս թելագրութիւնը, ան֊թ տուած է որ Ֆրանսա հարցնէ թէ ինչպիսի պայմաններ ընդունելի պիտի ըլլան Լոնտոնի համար։

ԵԳԻՊՏՈՍԻ ՓՈՒԱՏ ԹԱԳԱՒՈՐԸ
ԵՐԷԿ ԿԷՍՕՐԷ ՅԵՏՈՅ ՄԵՌԱՒ

ԳԱՀԱԺԱՌԱՆԳ ԻՇԽԱՆ ՓԱՐՈՒԳ ԹԱԳԱՒՈՐ ԿԸ ՀՌՉԱԿՈՒԻ

Թագաւորին յուղարկաւորութիւնը ՀԻՆԳՇԱԲԹԻ ՕՐ ՏԵՂԻ ՊԻՏԻ ՈՒՆԵՆԱՑ

ԳԱՀԻՐԷ, 28. — Փուատ Թագաւոր մեռաւ ժամը 13.30ին, 68 տարեկան հասակին մէջ։ 1922է ի վեր վեհապետ էր։

Եգիպտոս յանձին անոր կը կորսնցնէ իր սահմանադրական առաջին Թագաւորը։ Ցուղարկաւորութեան հանդիսութիւնները տեղի պիտի ունենան Հինգշաբթի օր։ Թագաւորը պիտի թաղուի էլ-Թիֆայի մզկիթին մէջ, որ չինել տրուած է անոր կողմէ և որ գետեղուած է էլ-Մաքաթէմի բլուրներուն ստորոտը։

ԳԱՀԱԺԱՌԱՆԴԸ ԵԳԻՊՏՈՍ ԿԸ ՄՆԿՆԻ

ԼՈՆՏՈՆ 28.— Գահաժառանգ իշխան Էօմէրը Փարուգ վաղը Եգիպտոս պիտի մեկնի։

ԳԱՀԻՐԷ 23.— Նախարարաց Խորհուրդը ներկայիս կը զբաղի խնամակալ մարմինի մը կազմութեամբ, բայց չի կարծուիր որ այսօր որոշում մը տրուի։

Կը հաղորդուի որ գահաժառանգ իշխան Փարուգ, որ 17 տարեկան է, այս գիշեր իսկ Եգիպտոսի Թագաւոր պիտի հռչակուի։ Ապագայ Թագաւորը ներկայիս կը գտնուի Անգլիոյ մէջ, ուր կը բնակէր անցեալ Հոկտեմբերէ ի վեր։ Կը պատրաստուէր մտնելու Վօլվիչի արքայական զին. ագաէմին։

Ո՞վ պիտի ըլլայ Լոնտոնի գերման դեսպանը

ԼՈՆՏՈՆ 27.— «Տէյլի Հէրալտի տեղեկութեանց համաձայն, արտաքին նախարարութիւնը ուղղակի ազդարարած է գերման կառավարութեան, որ եթէ Օթթօ Պէնէ Լոնտոնի գերման ընդհ. հիւպատոս նշանակուի, չպիտի ընդունի զայն։ Ծիշտալը Անգլիոյ Նացի խմբակցութեանց պետն է։

*** Անգլ. իշխանութիւնները կը հերքեն թէ Գերմանիոյ փոխարտութիւն մը պիտի կնքուի Լոնտոնի հրապարակէն։

Գերման ծովային պահպանութեան տակ
ՊՏՈՑՏ ՄԸ ԿԱՏԱՐԵՑԻՆ ՆԻԻ ԵՕՐՔԻ ՄԷՋ

ՆԻԻ ԵՈՐՔ, 23. Գերմանական «Լիմտէն» յածանաւին սպաները և նորահաս ծովայինները, ոստիկաններու պաշտպանութեան ներքեւ Նիւ Եօրք քաղաքը այցելեցին։ Այս նախազգուշութիւնը ձեռք առնուեցաւ, վախնալով որ հականացի տարրերը ցոյց կը կատարեն այցելուներուն դէմ.

Ամերիկեան ցաւատոքմին ռազմախոթները
ՄԱՍՆԱԿՑՈՒԹԵԱՄԲ 150 ՆԱԻԵՐՈՒ ԵՒ 450 ՕԴԱՆԱՒԻ

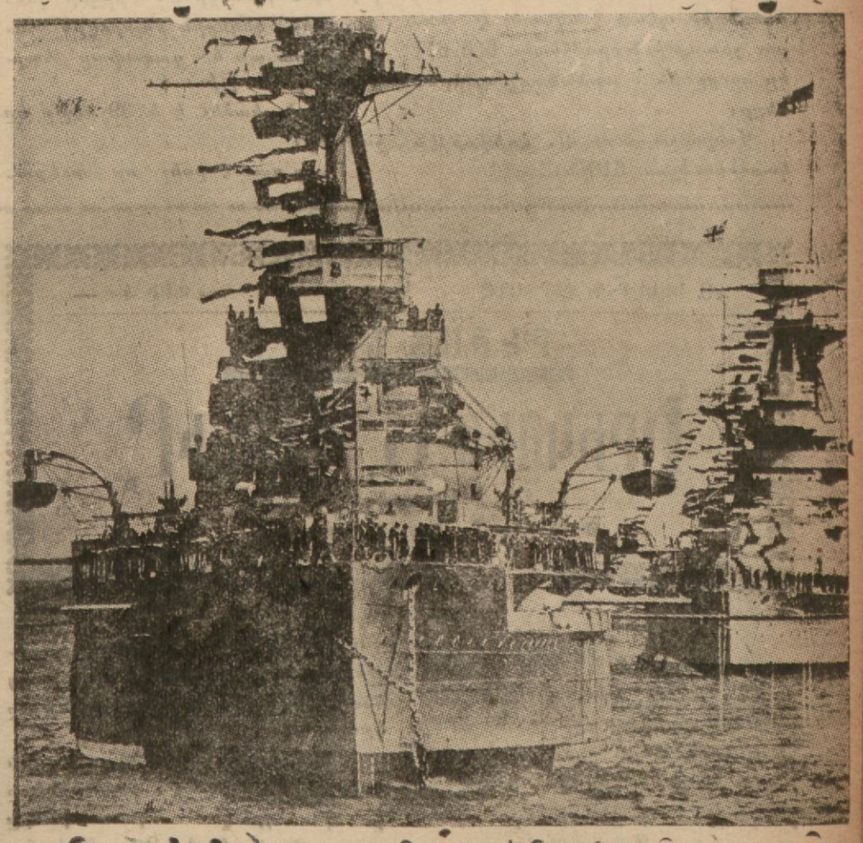

ՍԱՆՓԷԴՐՕ (Քալիֆօրնիա) 27.— Մ. Նահանգաց մեծ նաւատորմը, որ զրահապատ յածանաւերէ սկսեալ մինչեւ ընդծովեանները ամէն տեսակ 150 մարտանաւերէ կը բաղկանայ, ճամբայ ելած է Խաղաղականի մէջ կատարելու համար ռազմախոթներ, որոնք վեց շաբաթ պիտի տեւեն։

Նաւատորմին կ'ընկերանան նաև 450 օդանաւեր։ Այս ռազմախոթներուն ծրագիրը պատրաստուած էր ծովային նախարարութեան կողմէ, անցեալ տարի։

Պաղեստինի մէջ խառնակութիւնները
ԴԵՌ ՎԵՐՋ ՉԳՏԱՆ

"ՊԱՂԵՍՏԻՆ ԱՐԱԲՆԵՐՈՒՆՆ Է ԵՒ ԱՐԱԲԱԿԱՆ ՊԷՏՔ Է ՄՆԱՑ"
Կ'ԸՍԷ ԱՐԱԲ ՊԵՏ ՄԸ

ԵՐՈՒՍԱՂԷՄ 28.—Երուսաղէմի արաբ քաղաքապետ Տօքթ. Հալտի Հուսա գործակալութեան Թղթակցին յայտարարած է հետեւեալը.—

Վճռած ենք պայքարիլ մինչեւ որ դոհացում ստանանք։ Ուրիշ կարելի լուծում չկայ։ Կառավարութիւնը պէտք է գտնէ վերջնական լուծում մը, այլապէս խառնակութիւնները և մտահոգութիւնը այստեղ միշտակայ պիտի դառնան։ Պաղեստին արաբ է և ի գին ամէն քանի պէտք է արաբ մնայ։

Տօքթ. Հալտի, վեր առաւ Արաբներու վճռակամութիւնը՝ չարունակելու ընդդ. գործադուլը, հակառակ այն կորուստներուն, որոնց կը մատնուի մեր առեւտուրը։

Արաբները, ըսաւ, մեծ պահանջներ չունին, մինչդեռ հրեայ ձարպուհասը կրնայ յղջօրէն վճասուիլ եթէ ընդհ. գործադուլը չարունակ։ Հրեաները չեն կրնար ապահել իրենց բոլոր արտադրութիւնները։ Մերձաւոր արեւելքի չուկաները անհրաժեշտ են անոնց։

Անոնց պիտի փակենք այդ չուկաները։ կարելի հակազդեցութիւն չունի հրեաներուն և մեր միջեւ։ Հետեւաբար անգլ. կառավարութենէն կը պահանջենք որ գործադրէ մեզի կատարած խոստումները, Պալֆուրի յայտարարութիւններէն առաջ։ Կը բաղձանք որ Անգլ. ճշդէ արաբներուն և Հրէից փոխադարձ դիրքերը։ Համոզուած ենք թշնամի չենք հրեայ ազգայնական տան։ Բայց կուզենք որ այստեղ հետեւ մեզ չի սպառնան մեր երկրին մէջ։

ԵՐՈՒՍԱՂԷՄ 28.—Խառնակութիւնները կը չարունակեն։ Արաբները չարձակեցան հրեայ բանաստեղծ Շալօմաշի ինքնաշարժին վրայ, որ յաղթեցաւ խոյս տալ։

Հրեաները ոստիկանութեան պաշտպանութիւնը կը խնդրեն իրենց երկրագործական արտադրութեանց փոխադրութեան համար։

Իշխանութիւնները փակած են Պաղեստինի սահմանները Պէտէվինեթուն առջեւ։

Լեհաստան եւ՞ս կը լքէ ազգի հիմը

ՎԱՐՇԱՒԻԱ 28.—Հավաս.— Տնտեսագէտները կը հաւատան որ այն հրամանագիրը, որ լեհաստանի դրամատան պաշտօն կը յանձնէ հակազդելու դրամական գործառնութիւնները, հոմանիշ է ոսկիի հիման գրութենէն հեռացման։ Կ'աւելցնեն որ ոսկիի չափանիշի պաշտպան գրասենեակ Մաթուցեվսկիի ընդհանուր կը թոյլատրէ կարծել որ փոփոխութիւն մը առաջ պիտի գայ Լեհաստանի եւմական քաղաքականութեան մէջ։

Զգտումը չէ փարատած Անգլիոյ
ԵՒ ԵԳԻՊՏՈՍԻ ՄԻՋԵՒ

ԳԱՀԻՐԷ, 82—Բէօթէր.—Վարչապետ Ալի Մահիր փաշա յայտարարեց որ քաղաքական անել մը գոյութիւն ունի եգիպտական կառավարութեան և անգլ. իշխանութեան միջեւ։

Յայտարարեց որ չպիտի յապաղեցուին ընտրութիւնները, ներկայ պայմաններուն հետեւանքով։

Կէօրիւնկ գերման տնտեսութեան
ՏԻՔԹԱԹԷՕՐ

ՊԵՐԼԻՆ, 28. — Հավաս գործակալութենէն.

Ակէ վերջ, նախնական նիւթերու և օտար արժիւններու վերաբերեալ բոլոր գործերը պիտի վարուին Մ. Կէօրիւնկի կողմէ, որ երէկ դիշեր հրատարակուած պաշտօն. գեկոյցով մը, գերման տնտեսութեան պետը կը դառնայ։

Գործի շրջանակները կ'ըսեն որ Շախթ, ասկէ վերջ պիտի կրնայ գործադրել իր ազդեցութիւնը, որ չէր կրնար ցարդ գործադրել, որովհետեւ Հիթլէրի իրական բաղձանքն է ազատութիւն տալ Շախթի քաղաքականութեան Կէօրինկի օգնական նշանակելով զայն։

Էտիոպի մրցակից րնկերվ. թեկնածուն
ՀՐԱԺԱՐԵՑԱՒ

ՖՐԱՆՍԱ ՊԷՏՔ Է ՀԵՌԱՆԱՅ ԻՏԱԼԻԱՑԷՆ ԿԸ ԳՐԵՆ ՖՐԱՆՍ. ԹԵՐԹԵՐԸ

ԼԻՕՆ, 28. — Ռօնի կազմակերպութիւնը որոշեց որ իր թեկնածուները տեղի տան, ուզելի նպաստաւորուած ձախակողմեան թեկնածուներուն ի նպաստ, երբ ամէն կողմ հակազդեցութեան վտանգը գոյութիւն ունի։ Ընկերվարական Բէյնօ, առաջին շրջանի թեկնածուն, ուրեմն ի նպաստ Էրիօյի պիտի քաշուի։

ԼՈՆՏՈՆ, 28. — «Նիուզ Քրօնիքլ» կը գրէ. —

Պէտք է նկատի առնել ինչ որ կը վերաբերի արտաքին քաղաքականութեան Սարոյի կառավարութիւնը, կամ ուրիշ ոեւէ կառավարութիւն որ պիտի յաջորդէ անոր, պէտք է հետեւայ Իտալիայէ և մօտեցայ Մեծն Բրիտանիոյ։

«Տէյլի Մէյլ» դիտել կուտայ.—Առաջիկայ կիրակիի ընտրական արդիւնքները չպիտի փոխեն Ֆրանսայի արտաքին քաղաքականութիւնը, մասնաւորաբար անոր ընդդիմութիւնը պատիժներուն։

ԲԻՋԱՆԴԱԿԱՆ ԶԵՌԱՐՈՒԵՍՏԸ

Զ. գարու կէսին բիւզանդական արուեստը այնքան չէր զարգացար իր ծննդավայրին մէջ որչափ ուրիշ երկիրներ, արեւելքէն մինչեւ արեւմուտք։

Արեւելքի մէջ մանաւանդ Հայաստան ուշագրաւ գեր ունեցաւ բիւզանդական արուեստը ճոխացընելու, նոյնը կատարելութեան հասցնելու համար։

Հայաստան իր աշխարհագրական դիրքով՝ դրացի Իրանի, Միջագետքի, Սուրիոյ, անոնցմէ օգտուեցաւ ճարտարարուեստի լայն արտադրութիւններով։ Բիւզանդիոնի իր մօտիկութիւնը, բարեկամական յարաբերութիւնը՝ Հայաստանին նպաստեց նկատելի դեր ունենալ Արեւելքի քաղաքակրթութեան մէջ։

Տիհլ իր ստուար հրատարակութեան մէջ կը յիշէ թէ ե. և է. դարերուն բազմաթիւ պատրիարքներ Բիւզանդիոնէն բարձրացած են Հայաստանի եկեղեցական գահին վրայ։

Ժիւսդինեանի ճարտարապետները բաւական թիւով չէնքեր կատուցած են որոնք օրինակ և փաստ ծառայած են բիւզանդօհայ յարաբերութեանց սերտ կապակցութեան։

Հայաստանի կատուցուածքները թէքնիք մտէլներով միշտ գերազանցած են դրացիներուն չէնքերը։

Անխոնջ ու համբերատար ուսումնասիրող մը պիտի դիտէ այն հակայ չարժումը որ ծնունդ առած է Հայաստանի արուեստի անսահման կալուածին մէջ։

Թ. և Ժ. դարերուն երբ բիւզանդական արուեստը վերածնունդի չրջան բացաւ, Հայաստան ունեցաւ լաւագոյն միջավայրը զայն վերստեղծելու համար։

Արգէն Զ. և է. դարերուն Հայաստանի չէնքերը կը փաստեն թէ բիւզանդական ձեռարուեստին հունը մարած չէր հոն։

Դժբախտաբար, Հայաստանի չատ մը յիշատակարանները կործանուած են, բայց արձանագրութիւններ և ւերակներ յամառած են չանչայտանալ՝ հիւսելու համար չքեղ փառապսակը Հայաստանի քաղաքակրթութեան։

Ցիշենք այդ վհատպանծ յիշատակարաններէն՝ որոնք ե. դարու կէսի գործերն են։

Կաթողիկոսական նուիրակ Գարեգին արքեպս. Ցովսէփեան իր բանախօսութեանց ընթացքին մագական լապտերով ցոյց տուած է Էջմիածինը և անոր մէկ պատը որ Դ. գարուն կնիքը կը կրէ։ Մայր Տաճարի բեմին մարմարիոնէ առաջամասը կամ կամարներու զարդերը գործերու պատրանքը կուտան։

Աշտարակի եկեղեցին Զ. գարու կէսին գործն է։

Աւան 557.574|| գործն է։

Իսկ Ս. Գրիգոր Լուսաւորիչ եկեղեցին պէտք է նկատել Է. գարու չինութիւն որովհետեւ 606-611 կը ցուցընեն արձանագրութիւնները։

Վաղարշապատի Ս. Հռիփսիմէն կատուցուեցաւ 618ին։

Էջմիածնի Մայր Տաճարին բարձրացաւ 611-628 թուականներու ընթացքին։

Անոր միջնաբերդ եկեղեցին 622ին, Վաղարշապատի Ս. Գայանէ 630 թ ի գործ։ Մրէն 638.640ի գործ։ Արդիկ, Մաստրա, Ադրակ է. գարու գործեր են. այս վերջին երեք եկեղեցիներու չատակագիծները միեւնոյնն են. իսկ Շաղ Տիհլ և Սթըզիկօվաքի կը սիրեն կարծել թէ երեքն ալ միեւնոյն ճարտարապետի գործերն են։

Զուարթնոցի Ս. Գրիգոր Լուսաւորիչ եկեղեցին կատուցուած է 640.641ին։ Ս. Կոյսի եկեղեցին 690ին. նոր մանուածէ ուրիշ երկու եկեղեցիներ՝ Դալիճ և Դալին։

Հնախոյզներ զմայլած են ոչ միայն ձեռարուեստին այլ անոր չատակագիծին այնքան ճարտարութեան։

Ասոնք «պազիլիք» են. ոմանք միակ գահլիճ մը ունին, օրինակ Անիի մէջ։ Շատեր երեք գահլիճ ունին, ինչպէս Աչտարակ, Եղիվարդ։

Կարգ մը եկեղեցիներ, ինչպէս Դալինը, Ս. Գայանէ, Մրէն, Բագաւան, ասոնք խաչաձեւ են։ Իսկ Դալին Ս. Կոյս եկեղեցին եռակոն է (տրիկոնիք)։

Ասոնք համզուշ առած են մասնագէտներու որ հայ ճարտարապետի գործերն են։

ԷՋՄԻԱԾՆԻ ԵԿԵՂԵՑԻՆԵՐԸ

Մայր Տաճարը Հայաստանի ամէնէն հին եկեղեցիներէն է. կը կարծուի որ կատուցուած ըլլայ Ե. դարուն։ Թէեւ պատ մը կայ, կ'ըսէ Գարեգին արքեպս. ասկայն այս զօրաւոր փաստ մը չէ կարծելու համար Մայր Տաճարը ամբողջութեամբ իրբեւ Դ. դարու գործ։

Այս եկեղեցիին պանծալի յիշատակարանն է Հայաստանի ճարտարապետներու տոհմին։ Մայր Տաճարը յունական խաչի ձեւը ունի. անոր յատակագիծը մեծ ուշադրութիւն արթնցուցած է հնախոյզ մասնագէտներու մէջ։

Ցամոնանք թէ Էջմիածնի Մայր Տաճարը աւարտած է է. դարուն իր չքեղութեամբ և ձեռարուեստի հարստութեամբ անսպառ աղբիւր եղած է ուսումնասիրութեան կալուածին։

Էջմիածնի Մայր Տաճարին կեդրոնական գմբէթը կը հանգչի չորս հաստատ սիւներու վրայ։ Խաչին չորս ճիւղերը կ'ամբողջանան հաստատ կիսակամարներով, կարծես ըլլային չորս տերեւներ։

Էջմիածնի մօտ Վաղարշապատի Ս. Հռիփսիմէ եկեղեցիի չորս մեծ գահլիճներուն մէջ կը նշմարուին կրկին չորս փոքր գահլիճներ։ 16 անկիւն գմբէթ մը կ'իյնէ ութը գահլիճներու և իր տանիքը կոնաձեւ է։

Հայաստանի եկեղեցիներու ոճը միշտ խաչաձեւ եղած է։

Մանուածէ հնախոյզ մը կ'ըսէ թէ՝ Զուարթնոցի Ս. Գրիգոր լուսաւորիչ եկեղեցին ամէն մէկ չորս անկիւնները հանգչած էին չորս սիւներ։

Այս հոյակապ եկեղեցին կը կարծուի կատուցուած ըլլալ Ներսէս Գ. Կաթողիկոսէն, որ գահը գրաւեց 641-661ին։ Ըստ Սէպէոսին, Ներսէս Գ. կաթողիկոս չատ փոքր կէն միայն կարելի եղած է յատակագիծը նկարել։ Ս. Գրիգոր Լուսաւորիչի գմբէթներով զարդարուն եկեղեցիին ամէն մէկ չորս անկիւնները հանգչած էին չորս սիւներ։

Այս հոյակապ եկեղեցին կը կարծուի կատուցուած ըլլալ Ներսէս Գ. Կաթողիկոսէն, որ գահը գրաւեց 641-661ին։ Ըստ Սէպէոսին, Ներսէս Գ. կաթողիկոս չատ փոքր

ՊԱՏԱՍԽԱՆ ՄԸ
Պ. Ա. Ն.Ի ՊԱՏԱՍԽԱՆԻՆ

Կարդացի կիրակիի «Ազգասիրաց»ին մէջ հրատարակած ձեր յօդուածը։

Հեգնանքի ոգիով խմբագրուած ձեր այդ գրութեան մէջ գէթ ազնուութիւնը կ'ունենաք ընդունելու մատնանչուած կարգ մը վրիպակները (զոր իմ բաց նամակիս մէջ «կաֆ» ոչնակած էի), հոգ չէ թէ սակայն ինքնապաչտպանութեան տակ քօղով մը կը ծածկէք զանոնք։

Դուք իսկ կը խոստովանիք թէ «ինչ անեմ, բնական թերութիւնս է. յիշել մարդկանց դէմքերը, բայց չփոթել անուններ...»

Ընթերցո՛ղ, ուշադրութեամբ կարդայ վերոյիշեալ տողերը և դատէ։ Մէկը, որ տարիներէ ի վեր որպէս «երաժշտական քննագատ» կ'արտայայտուի Պոլսահայ մամուլին մէջ և ձիրը այդ կը յաւակնի գրիչ չարժել, սրտի ամենայն թեթեւութեամբ կը խոստովանի թէ անունները իրարու հետ կը չփոթէ. Մէնտէլսոնը՝ Շուպէրթին հետ, Մօցարթը՝ Կօտարին հետ, Ցոսթակօվսքը՝ Թաւջուքեակօվսքին հետ։ Իսկ ասոնք մատնանչելը կ'ոչընկէք խծբծանք։

Դուք անփութօրէն կը մօտենաք այնպիսի հարցի մը, որպիսին է երաժշտական քննագատութիւնը, մինչդեռ յիշուած անունները ինքնին մէկ մէկ դպրոցներ, սեռեր, պատմութեան չրջաններ կը ներկայացնեն, և որոնց վրայ պէտք է հիմնուին «ըստ էութեան» ձեր արտայայտած գաղափարները, իսկ դուք ամպարտական չարժումով մը կ'ոգեկոչէք Աբեղեանը կամ Պարոնեանը, չարափոխելու համար բաց նամակիս իմաստը։

Այո՛ կը կրկնեմ, «այսուհետեւ երբ քննէրի մը երթաք, լաւ կ'ըլլայ որ նախ (կը սարսռագծեմ այս բառը, վասնզի «մոռցած» էիք զայն յիշելու ձեր գրութեանը մէջ) սերտէք և զոց սորվիք յայտարին մէջ նչանակուած գործերուն և անոնց հեղինակներուն անուններ»։ Վասնզի երբ հեղինակի մը կամ գործի մը մասին կ'արտայայտուիք, կարեւոր է գիտնալ թէ «ինչ նիւթի» մասին կը գրէք, որպէսզի զարձեալ չփոթութիւններ տեղի չունենան։

Դուք ձեր գրութեան մէջ իմ մասիս տեղ մը «երաժշտագէտ» և «երաժշտական քննագատ» կ'ըսէք, թէեւ հեգնական չեչտով մը։ Հանգիստ եղէք, սիրելի Պարոն, ես ո՛չ մին եմ, և ոչ միւսը։ Այդ պատիւը ես կը թողում ուրիշներուն. այդպիսի յաւակնութիւններ չունիմ երբեք։ Իսկ թէ ի՛նչ կը խորհիմ երաժշտական քննագատութեան մասին, իմ զաղափարներս... երբեք չի դժկամակեցայ երբ այս անգամ Պոլսէն Սուրիա, մեր նոր պաչտօնատեղին երթալիք առենիս ամուսինս ըսաւ ինծի. «Իրմա, ճամբան մէկ չաթաթի չափ, Հռոթոսի մօտակայ կղզիներէն մին հիւր պիտի մնանք... այնտեղ ազգական մը, դպրոցական ընկեր մը ունիմ որ տարիներէ ի վեր չեմ տեսած», այսու հանդերձ սրտնեղութիւն զգացի։ Բայց առաջին ակնարկով համակրեցայ այս տեղին... կարելի չըլլար հասկնալ թէ ինչո՛ւ տեղերն ալ մարդոց պէս կը սիրենք։

— Շա՛տ դիւրին, Իրմա, պատասխանեց Զիա, այս Մ...ս կղզին չափազանց կը նմանի արեւմտեան երկիրներուն, մարդ այնպէս կը կարծէ որ, բաց ծովը այս փոքրիկ կղզին փրցուցեր է Իտալիոյ հողամասէն և կամա՛ց, կամաց զայն քչելով հոս բերեր ձգեր է...։

Ես կատակելով յարեցի.

—Այնպէս է, սակայն քարափին համար ուրիչ միջոցի մը դիմեցին, Իզմիրի քարափին մէկ մասը հոս բերին ու զետեղեցին, չէ՞ որ մեր ներս լայնորէն ու երկարօրէն պարզած եմ «Արեւելք»ի անցեալ տարուայ 10 և 11 Նոյեմբեր թիւերուն մէջ, «Քննագատութիւնը Պոլսահայ երաժշտական կեանքին մէջ» խորագրին տակ։ Կը յիշէք անշուշտ թէ այդ թիւերը ձեզի ալ տրամադրեցի ժամանակին որպէսզի կարդաք։

Կը կարծեմ թէ այսքան բացատրութիւններէ յետոյ մատնանչուած «կաֆ»երը, կամ ձեր որակած «խծբծանք»ները, ձեր փափաքին համաձայն «ըստ էութեան» և ոչ «ըստ ձեւի» բաւականաչափ պարզաբանուած են, որով իմ մասիս բանավէճը վերջացած կը նկատեմ։ Եթէ կուզէք դուք չարունակեցէք պատասխանել։ Սակէետքը այս նիւթին մասին իմ ըսելիքներս կրկնութիւններ պիտի ըլլան։

Ա. ԵՂԻԿԵԱՆ

ԻՆՉՊԻՍԻ ՄԷԿՆ Է ՖՐԱՆՍԱՑԻ ԱՐՏ. ՆԱԽԱՐԱՐԸ

Ֆրանսայի արտաքին գործոց նախարար Մ. Փիէր Ֆլանտէն մասնագիտութեամբ փաստաբան է. իսկ միևնոյն ժամանակ ճանչցուած է որպէս առաջնակարգ մարզիկ և փորձառու սաւառնորդ։

Ան ծանօթ է նաեւ որպէս կատաղի անգլիասէր և այս իսկ պատճառով զինքը կը կոչեն «անգլիացիէ աւելի անգլիացի»։

Ֆլանտէն հազիւ 25 տարեկան երիտասարդ մըն էր երբ, 1914ին, առաջին անգամ երեսփոխան ընտրուեցաւ։ Ինչպէս յայտնի է, ան անցեալ տարի, վարչապետ եղաւ, իսկ վերջերս մասնակցեցաւ Սաբոյի դաշինքին, իբր արտաքին գործոց նախարար, զոր կը վարէ ներկայիս։

Ան, ֆրանս. երեսփ. ժողովին մէջ, գլխաւոր չաուազովը եղաւ ֆրանքեւսովէեթի վերջին համաձայնութեան, անոր վաւերացումին առթիւ տեղի ունեցած վիճաբանութեանց ընթացքին։

Իսկ իտալեհապէշ պատերազմի առթիւ, քարիւղի հայթայթումին ևս արդիւնքը պահանջից, որպէս Ազգաժողովի կողմէ անօրինելիք պատժամիջոցներէն ամէնէն կարեւորը։

ԳԱՐՕԼ ԹԱԳԱՒՈՐ ԸՆԴՈՒՆԵՑ
ՆՈՒՄԱՆ ՐԻՖԱԹԸ

ՊՈՒՒՐԻԵ 27.—Թուրքիոյ արտաքին գործակալութեան ընդհ. քարտուղար Նուման Րիֆաթ Մենէմէնճիօղլու, կէսօրէ առաջ ընդունելեցաւ վարչապետ Թաթարէսքուի կողմէ, իսկ կէսօրէ վերջ ալ Գարօլ թագաւորին կողմէ. ընկերակցութեամբ արտաքին նախարար Թիթուլէսքուի։

ԱՆԱՆՈՒՆ ԴԻԱԿԸ
ԳԱՂՏՆԻՔ ՄԸ
ՈՐ ԱՆԼՈՒԾԵԼԻ ԿԸ ՄՆԱՑ

Լոնտոնէն կը հաղորդեն թէ, Աւստրալիոյ մէջ ամէն յոյս կորսընցուցած են այլևս, անկարելի եղած ըլլալով ինքնութիւնը ճշդել «դիչերազգեստով երիտասարդուհիին» և կամ անոր ոճրագործը գտնել։

Այս մանկամարդ աղջկան դիակը չինական մետաքսէ փիժամայի մը մէջ փաթթուած վիճակով և մասամբ այրած վիճակի մէջ գտնուած էր Ջրանցարացքի մը մէջ, Ալպուրի քաղաքին չրջակայ ճամբաներէն մէկուն վրայ, 1934 Սեպտեմբերին։ Այդ Թուականէն ի վեր ամէն միջոց գործադրուած է ճշդելու համար զոհին ինքնութիւնը, բայց անօգուտ։

Սքօթլանտ Եարտը, Փարիզի, Պերլինի, Նիւ-Եօրքի և աչխարհի բոլոր կարեւոր քաղաքներու ոստիկանութիւնները օգնութեան կանչուած են երեսուն հանելու համար այս գաղտնիքը, որ սակայն անլուծելի մնացած է։

Այս նպատակին համար ցարդ ծախսուած է երեսուն հազար անգլ. ոսկի։ Անհամար գաղտնի ոստիկաններ հազարաւոր մղոններ տեղ կտրած են հետեւելու համար հետքերու, որոնք ոսկայն ի վերջոյ չքել հարկ եղած է։ Հարցաքննուած են երեսուն հազար հոգի։ Ոստիկանութիւնը առացած է այս խնդրին հետ կապ ունեցող հարիւր հազար նամակ։ Երկու հարիւր մանկամարդ կիներ ու աղջիկներ որոնք կորսուած կը համարուէին, գտնուած են կատարուած փնտրտուքներու միջոցին։ Հազարաւոր թուղթիկներ և լուսանկարներ բաժնուած են ամէն կողմ։ Գաղտնի ոստիկան մը միմիայն այս գործով զբաղած է 17 ամիսէ ի վեր։ Աւելի քան հազար հոգի բերուած են դիակին առջեւ, առանց կարենալ ճշդելու անոր ինքնութիւնը։

Ապամնուած երիտասարդուհիին դիակը մինչեւ այժմ ցուցադրուած կը մնայ Սիտնէյի համալսարանի բժշկական վարժարանին մէջ, մասնաւոր դեղերով պատրաստուած լոգալուրի մը մէջ դրուած, յուսալով որ այցելուներէն ոմէ մէկը ի վերջոյ կրնայ տեղեկութիւն մը տալ անոր ինքնութեան մասին։

ՊԱՏԵՐԱԶՄԻ ՄԱՍԻՆ ԿԱՐԾԻՔ

Անգլ. թերթ մը, անգրագատնալով վերջին դէպքերուն, հետեւեալ կարծիքը կը յայտնէ պատերազմի մասին.

Պարոն կը ծանուցանէ թէ սովէթ սաւառնակներ ճաքոն զօրախումբեր ամբակոծած են Մոնկոլիոյ սահմանագլուխին վրայ։

Ոչ ոք պատնուած, ոչ մէկ նիւթական վնաս հասցուած։ Բայց Մանչուքուօն, ոճաքոնի մանրանկար տէրութիւնը, կ'ըսէ. «Սխիկա պատերազմի հաւասար արարք մըն է»։

1914ը սորվեցուց թէ արդիական պատերազմը աչխարհի ամենամեծ բաղդախաղն է. բոլորը կը ճաքեն, չահողը ոչինչ կը ռասնայ բայց եթէ նեղութիւն։

Շատ կառավարութիւններ չը վերապրեցան անցեալ պատերազմէն։ Աւելի նուազ թիւով պիտի վերապրին յաջորդ պատերազմին։

ՀԱՑԵՐՈՒ ԹԻՒԸ
ՀԱԼԷՊԻ ԵՒ ՇՐՋԱԿԱՅԻՑ ՄԷՋ

Համաձայն Անթիլիասի կաթողիկոսարանի պաչտօնաթերթ «Հայաստան»ի Բերիոյ (Հալէպ և իր թեմերը) Հայ Առաքել. Եկեղեցւոյ պատկանող ազգայիններու վիճակագրութիւնն է հետեւեալը, 1935 Ցունուար 1էն մինչեւ 31 Դեկտ.։

Հալէպ 37,890 հոգի, թեմերու մէջ՝ 11,391։

Ամուսնութիւնք՝ Հալէպ 999, թեմերու մէջ 94։

Մնուններ՝ Հալէպ 999, թեմերու մէջ 517. գումար 1516 (մանչ, 688 աղջիկ)։

Մահ՝ Հալէպ 386, թեմերու մէջ 198. գումար 584 հոգի (արականներ 300 իգական)։

Թեմերու մէջ ամէնէն բազմամարդներն են Գամիչլի և չրջ. 3 հոգի։ Ազազ 1553, Արապ Փունար 1200, Ճարապլուս 741, Տէրիկ չրջ. 454, Թէլ—Ապիաթ 441, Գուպիէ 565, Հասիչէ 363, Տէր 350, Րաթգա 303 և ուրիշ 11 փոքր աւելի նուազ բնակչութիւնով։

ԳԵՁ ԿԱՊՈՒՏԻԿ ՄԸ

Այս խորագրին տակ, ծանր գրագէտ—քննագատ Փէյամի Ցաճ հետեւեալը կը գրէ «Ճիհան Քիէթ»ի մէջ մականունի համար նուած կարգ մը անուններու թիւ.—

Այնպէս ենթադրեցէք թէ Թերուն մէջ սապէս երկու մարդ լուր մը տեսած էք. «Պայ Գըրանէր նրէկ Պերլինէն քաղաք ժամանեց»։

Կը խաբուիք երբ այնպէս ենթադրէք թէ Թուրքիա գտնուող մը գերման մասնագէտներէն է այս Պայ Գըրանէրը, որ մէկը չէ բայց եթէ մեր հայրենակիցներէն մէկը որ միացնելով «գըրան» և «էր» բառերը, ուզած պաչտաճեցնել իր անունը նունի օրէնքին, որ ընդունելութիւն կը գտնէ անուններուն հարազատ թուրքէն ըլլալը պայման կը դնէ։

Բայց ինչ է այս մարդուն բածը, թափածը, կորցրած կարածը։ Իրեն երբեք մի հարց թէ արդեօք գլուխ կորցո՞ղ մը լալ կ'ուզէ, կամ կորցրել մարդ՞ մը իմաստը կը նախընտրէ։ Նպատակը ո՛չ կորցրել-թափել և ոչ իր «էր» (մարդ) մը ըլլալը։ Տարաբախտ ամբողջ աչխարհի միակ նպատակն է եւրոպացիի նունի մը նմանցնել իր առած կանունը։ Ան մինակը չէ իր այս բաղձանքին մէջ։ «Փարքէրներ, «Էրմաններ», «Ֆրանսներ, «Պիրանսներ, «Պիրներ ալ կան։

Մենք մեր անուններուն իսկ կ'ուզենք ձերբազատել։ Ցրաբ, պարսիկ ազդեցութեան, բայց ասիկա ո՛չ թէ ֆրանսական կամ գերմանական ազդեցութեան մակ մանելու համար, այլ գիտնալու համար մեր ազգային ինքնութիւնը։ Ո՛չ մէկ տարբերութիւն կայ Սէյյիտ Ապտուլլահ ըլլալու և Հէր Գըրանէր կամ Մըսիէր ըլլալուն միջեւ։

«Ա՞ԵՒՆԻՑ»Ի ԹԵՐԹՕՆԸ — ԹԻՒ 4 —

ՐԷՃԱՏ ՆՈՒՐԻ
ԻՐԻԿՈՒՆ ԱՐԵՒԸ

Թարգմ. Գ. ՀՐԱՆՏ

**

Մ...ի մէջ Ցուլիանոս զուարճութեան իրիկուն մը, Տօքթ. Զիայի և կնոջը հետ։ որոնք երեք օրէ ի վեր հիւր էին ինծի, նատած ենք թաղապահ. պարէզի ծովահայեաց պատչդամը։ Մայրամուտը բաւական անցած էր... հետուն հորիզոնին և ծովուն միջեւ լոյսի դեղին ու տարտամ ցոլքէ մը զատ ոչինչ կ'երեւէր...։

Պարտասած լռութիւն մը տիրապետած էր դիւղաքաղաքին վրայ, որ առաւօտէն մինչեւ մայրամուտ զուարճութեամբ ու խանդավառութեամբ տարուբերուած էր։ Բայց հիմա, մութին հետ նոր կեանք մը կը սկսէր...։

Մենք քիչ անդին, պատչդամին գոյնզգոյն թուղթէ լապտերները վառելու զբաղած սպասաւորները դիտող Տիկին Իրմա Զիա, մեզի մօտենալով ըսաւ.—

— Ձեզի համար ժամանակ ունինք տակաւին։ մինչեւ քարափին վերջաւորութիւնը երթանք և վերադառնանք։

Այս գիշեր ոչ թէ միայն քարափին գարեջրատունները, դինետուները և սրճարանները լուսազարդուած էին, այլ բոլոր, բոլոր խանութները զարդարուած էին գունաւոր լապտերներով ու այս պէս հանգարտ ծովեզերքին լուսեղէն երիզ մը բանած էին։

Հանդարտօրէն քալել սկսանք։ Ռումանական նուագախումբ մը, գարեջրատուներէն մէկուն մէջ, չ՛ոտ խորներէն փչել սկսող զով հովուն, ջրուած ճամբաներու խոնաւ բուրումին և թուղթէ լապտերներուն լոյսովը գունաւորուած մութին հետ խիստ ներդաչնակ հե՛չտ, տխրունակ եղանակներ կը նուագէր...։

Այս գիշեր ոչ թէ միայն գիւղաքաղաքը, այլ գիւղերն ալ կը զուարճանային։ Հեռուստ ծովեզերքները, բլուրներու վրայ կառուցուած գիւղերը, սկսած էին մացառներ վառել։

Ընկերուհի կինը.

— Ի՞նչ համակրելի տեղ է այս Մ... կղզին, ըսաւ, չեմ յիշեր այսքան չուտ ընտելացած ըլլալ ոչ մէկ նոր երկրի... երբեք չեմ ուզեր վերյիշել բոլոր գացած տեղերս... երբեք չի դժկամակեցայ երբ այս անգամ Պոլսէն Սուրիա, մեր նոր պաչտօնատեղին երթալիք առենիս ամուսինս ըսաւ ինծի. «Իրմա, ճամբան մէկ չաթաթի չափ, Հռոթոսի մօտակայ կղզիներէն մին հիւր պիտի մնանք... այնտեղ ազգական մը, դպրոցական ընկեր մը ունիմ որ տարիներէ ի վեր չեմ տեսած», այսու հանդերձ սրտնեղութիւն զգացի։ Բայց առաջին ակնարկով համակրեցայ այս տեղին... կարելի չըլլար հասկնալ թէ ինչո՛ւ տեղերն ալ մարդոց պէս կը սիրենք։

— Շա՛տ դիւրին, Իրմա, պատասխանեց Զիա, այս Մ...ս կղզին չափազանց կը նմանի արեւմտեան երկիրներուն, մարդ այնպէս կը կարծէ որ, բաց ծովը այս փոքրիկ կղզին փրցուցեր է Իտալիոյ հողամասէն և կամա՛ց, կամաց զայն քչելով հոս բերեր ձգեր է...։

Ես կատակելով յարեցի.

—Այնպէս է, սակայն քարափին համար ուրիչ միջոցի մը դիմեցին, Իզմիրի քարափին մէկ մասը հոս բերին ու զետեղեցին, չէ՞ որ մեր քարափը անոր մէկ մանրանկարն է...։

— Աղէկ ըսիք, չատ կը նմանի Իզմիրին։ Երկար ժամանակ մնալու միտք ունի՞ք այստեղ Քէմալ պէյ։

— Գոհ պիտի մնամ եթէ քանի մը տարի դիս թողուն այստեղ։ Ամէն պարագայի մէջ առ այժմ չատ կը սիրեմ, անգորը տեղ մը, օդը լաւ, արեւը աղուոր, մարդիկը անվնաս...։

— Բայց ծովերուն մէջտեղը կարաւանի երեւոյթը չի՞ պարզեր քիչ մը։

— Կը կարծեմ որ այս Մ...ս կղզին քիչ մըն ալ իր երջանկութիւնը կը պարտի ճամբու վրայ, ոտքի տակ չգտնուելուն։ Այստեղ նախանձի ոչ մէկ տեսակին կը հանդիպիք։ Կը լսեմ որ լեռները հողագործութեամբ և հովուութեամբ պարապող իտալիները և ծովեզերքը ձկնորսութիւն ընող քրիստոնեաները իրարու հետ եղբօր պէս կ'ապրին։ Ժողովուրդը քիչ, բայց դիւրին կը չահի կեանքը, հարկ չկայ աւելին պահանջելու։ Արդէն նիւթապէս անկարելի է հոս տեսնել և ճարտարարուեստական կարենաձեռնարկներ ընել։ Այս ժողովուրդը որ չէ տարուած մեծ չահերու, կը չանքէն, քիչ մըն ալ վհատիմանուկ խառնուածք մը ունի։ Հէքեաթունակ սովորութիւններ, ծերակատեան կղզիին մէջ, ծերմանուկներուն և այս վերջիններուն ալ ծերերուն կը նմանին քիչ չատ։ Երբ տեսնէք թէ այդ դիկ փողոցները, պարտէզները, մէջերը իրարու ճկոյտ մատներ նած՝ երեսլով, տատանելով քալելն դանդաղօրէն, կը կարծէք որ անոնք որոշ տեղ մը չեն գնար ու աննպատակ կը չատանուին։ Գարշ օրերու, այնպէս կը տանք որ տառնք կեանքէ դատապարտած ու անոր երես դարձուցած մարդիկ են։ Բայց տնական գործերու, հարևնիքներու, զուարճութիւններու առեն կը դիտէք չափազանց չէն ու զուարթ են նոքա, ու այսպէս կը մխիթարուին։

(Շար.)

ԵՈՒՍՈՒՖ ԻՋՋԷՏԻՆԻ ՄԱՀՈՒԱՆ

ԱՌԵՂԾՈՒԱԾԻՆ ՇՈՒՐՋ

ԲԺԻՇԿ ՋՕՐ. ՀԱՋԼՄԻ ՅԱՅՏԱՐԱՐՈՒԹԻՒՆՆԵՐԸ

Մամուլին մէջ օրուան նիւթ դարձած է դատական պաշտօնատան աւանդներու բաժնին մէջ երեւան եկած պայուսակին առթիւ արծարծուած այն խնդիրը թէ՝ գահաժառանգ Եուսուֆ Իզզէտտին անձնական եղած էր թէ ոչ ինչպէս կը փայլայի կողմէ պնդուէր։

Մեր երէկի թիւով տուած էինք Եուսուֆ Իզզէտտինի մինչեւ իր մահը անոր մօտ ապրող երկու անձերու յայտարարութիւնները, որոնք անձնասպանութեան կը վերագրէին մահը։ Սակայն կուտանք իր անձնական բժիշկ զօր. Հաջլմիի յայտարարութիւնները։—

Եուսուֆ Իզզէտտին անձնասպան եղած է։ Բոլորովին յերիւրածոյ են այն զրոյցները, որոնց համաձայն Էնվէր Փաշա սպաննած կամ սպաննել տուած է զայն։ Գահաժառանգը մահացաւ հիւանդութենէ մը։ Քանի մը անգամ անձնասպանութիւն փորձած էր։ 56 տարեկան էր։ Երբ այս ակռային ելեւէջը տեղին բորբոքիլը տեսաւ, այնպէս վճռեց թէ «քանի որ իր ֆրանսերէնի ուսուցիչ Շարլ Սաներայրը «քանսէրթ» մեռած կ'ուզղէր «քանսէրթ»ի մասին. «ես ալ «քանսէր» ունիմ։ Ասոր համար պետութենէն հրաժարելու «քանսէրթ» կ'ըսէր։ Իր հանդիպած մարդոց ղրեթէ բոլորին բերանը քանի մասը կը խոթէր, լեզուին կը նայէր և իր լեզուին հետ կը պաղպաղէր։ Երբ սաստկացաւ հիւանդութիւնը, վիէննա տարինք զինք։ Չոն, Գոնդրիաին սանատորիումի մէջ ամէն օր ելեկտրականով կը կատարուէր։ Մի մը առաջ բաժնուեր էի։ Անկէ յետոյ մէկ անգամ միայն տեսայ զինք։ Հակառակ զիս տեսնելուն, իր մօտ չկանչեց զիս, մինչդեռ անպատճառ կը ձայներ։ Իր նայուածքին մէջ փոփոխութիւն մը առաջ եկած էր։

Եուսուֆ Իզզէտտին զինքը ապրողներէն վար գրեր, կատուով պատրաստած ուտելիքներ և իր մէջքը պահեր էր զանոնք։ Ահա ասոնցմէ մէկով, անձնասպան եղած է։ Անձնասպանութեան գիշերը լսելով թէ ամուսինը Եւրոպա պիտի երթայ, պարբասուելէ յետոյ յանձնարարած է իր շորջիններուն։

Նոյն իսկ իր մօտէն հեռացուցած է անձնակազմը պէչիր աղան։ Գիշերը երբ մինակը մնացած է, ներքնապահ գալֆաչէն ջուր ուզած է։ Գալֆան ջուր տարած ատենը նկատած է որ Եուսուֆ Իզզէտտինի դէմքը դեղնած է, և երբ մօտեցած է անոր, տեսած է որ մահը արիւն կը հոսի։ Իսկոյն արիւնը կը հոսի։ Իսկոյն արիւնը կը հոսի։ Իսկոյն արիւնը

ՍԻՐԱԾ ԶԱՏԿԱՑՈ

ԿԱՄՈ ՓՈՒՏԻՆԻՆ

Պատմուածք Ռուբէն Սեւակի

Ծանօթ ըլլալով արուեստին հանդէպ ունեցած իմ անտարբերութեանս, բնական էր որ ինծի ոչինչ ըսէր Ռուբէն Սեւակի նոր գործերուն մասին հրատարակուելիք ակնարկներուն խնդրանքը։ Ես ալ ոչինչ գրեցի։ Ոչ ալ կրցայ գրել, որովհետեւ ամէն անգամ որ ձեռքս գրիչ առի, ինծի կը թուէր թէ Սեւակի գործերուն մասին ոչինչ գրելիք ունիմ։ Ասիկա ինծի կը թուի նաեւ հիմա։ Ուստի ներողութիւն կը խնդրեմ ընթերցողներէն, որոնք ինծմէ ակնարկ մը կը սպասեն։

Ներողութիւն նաեւ Սեւակի ստուերէն, որ ինծմէ ոչինչ կը պահանջէ, բայց ես կ'ուզեմ անոր ներկայանալ ինչ-որ բանով։

Ինչո՞ւ, ասոր պատասխանը ինծի համար ալ անորոշ է։ Ինչո՞ւ ես, որ ոչ մէկ գործ ունիմ Սեւակի մասին գրելիք, կ'ուզեմ գրել