Ե. ՏԱՐԻ ԹԻՒ 1408 21 2nci Kanun 1936 ԳԻՆ 4 ՂՐՈՒՇ ԵՐԵՔՇԱԲԹԻ 21 ՀՈՒՆՈՒԱՐ 1936

AREVELK

Siyasi, İktisadi ve edebi yevmi gazete
Galata, Tunel itisalinde, Billur Sokak
No. 10

ԲԱԺԱՆՄԱՆ ԳԻՆԸ

	ՀԵՌԱՍԱՆԱՅ	ՏԱՐԵԿԱՆ
ՊՈՒՐՍԻՆ	700 ՂՐՇ.	1400 ՂՐՇ.
ԱՐՏԱՍԱՀՄԱՆ	110 ՖՐ.	200 ՖՐ.
ՀԱՄԵՐԻԿԱ	9 ՏՈԼԱՐ	15 ՏՈԼԱՐ

AREVELK
ԱՐԵՒԵԼՔ

ՀԵՌԱՁԱՅՆ 40852 ◆ ՔԱՂԱՔԱԿԱՆ—ՏՆՏԵՍԱԿԱՆ, ԵՒ ԳՐԱԿԱՆ ՀՕՐԱԹԵՐԹ ◆ Telefon 40852

Պիլուր փողոց թիւ 10
Ղալաթիա, Թիւնէլի կից

AREVELK
Quotidien Arménien Politique
Economique et Littéraire
Galata, B. P. 1203
ԽՄԲԱԳՐԱՏՈՒՆ
ԽՈՐԷՆ ՀԱՄԱՐԵԱՆ

ՖՐԱՆՍ. ԴԱՀԼԻՃԻՆ ՏԱԳՆԱՊԸ

Արմատական ձախ թեւը յաղթանակեց

Նախարարներն ալ պիտի հրաժարին

Տալատիէ նախագահ ընտրուեցաւ արմատականներուն եւ կը հրաւիրէ բոլորը ջախջախել ֆաշիսթները

ՓԱՐԻԶ 19.— Արմատական—ընկերվարական կուսակցութեան գործադիր մարմնի նիստը այսօր տեղի ունեցաւ։ Էռիօ, ներս մտած առեն միահամուռ ծափերով ընդունուեցաւ։ Նախագահը բացաւ վիճաբանութիւնները և ներկաներու ցաւով յայտնելէ վերջ որ Էռիօ կը հրաժարի նախագահութենէն, յայտարարեց թէ Տալատիէ միակ թեկնածուն է։ Դրեթէ միաձայնութեամբ Տալատիէ կուսակցութեան նախագահ ընտրուեցաւ։ Այս վերջինի խնդրանքին վրայ, քոմիթէն ողջունեց Էռիօն, իբրեւ կուսակցութեան պատուակալ նախագահ։

Ցեռայ Ժան Զայ խօսելով ընդհ. քաղաքականութեան մասին, հարցուց թէ ինչ չափով ընտրուածները պիտի հետեւին կուսակցութեան ուղղութեան և հաստատեց թէ արմատական կուսակցութիւնը պատակաած է։ Անհրաժեշտ նկատեց միութիւնը վերահաստատել։

Ալպէս Պայէ յայտարարեց թէ Էռիօ հրաժարելու որոշում առաւ ահարեկած այն ուղղութենէն, զոր բռնած է Ֆրանսայի արտաքին քաղաքականութիւնը։ Յայտնելէ վերջ որ Լավալ Ժընեւի Ուխտը ուրացաւ, կոչ արեց պահանջեց և արգիլել ոեւէ արմատական ընկերվարական միանալ Լավալի քաղաքականութեան

ԷՌԻՕ ԻՆՉՈՒ ՀՐԱԺԱՐԵՑԱՒ

Էռիօ խօսք առնելով յայտնեց թէ համաժողովը իր վարդապետութենէն վեր է, սակայն ինք սարսափած է բացարութիւններ տալու իրենց վարդապետութենն և արմատական նախարարներուն կացութեան։ Յայտարարելու մասին. արմատական երեսփոխանները կուսակցութենէն պաշտօն ստացան դահլիճին մասնակցելու և պարտին անոր հաշիւ տալու։ Էռիօ տարակոյս յայտնեց թէ նախարարները լիովին յաջողած են։ Ազգ. միութեան դահլիճին մէջ բոլոր զոհողութիւնները կատարուեցան հանրապետականներուն կողմէ, ինք չի կրնար զզուելի ամբաստանութիւններու հարուածին տակ մնալ և ատոր համար Լավալէն խնդրեց իր ազատութիւնը վերադառնել։ Էռիօ աւելցուց թէ չուզեր իր բաղդը բաժնել միւս նախարարներէն։ Եթէ նախարարները հրաժարին, դահլիճի ուշադրաթը կ'ակսի։

Մարշանտ խօսք առնելով յանուն խմբակի փոքրամասնութեան, պարզեց թէ ինչու քուէ տուած էր դահլիճին։ Դահլիճին տագնապը։ ըսաւ, վտանգաւոր է մեր վարչաձեւին համար։ Արմատական ընկերվարական դահլիճ մը մեծ դժուարութեանց պիտի բախի և հաւանաբար մինչեւ ընտրութիւնները գործի վրայ չմնայ։

ՖԱՇԻՍԹՆԵՐԸ ԽՈՐՏԱԿԵԼՈՒ Է

Տալատիէ անհրաժեշտ նկատեց որ կուսակցութիւնը յատուկ որոշումներ տայ երկրին համար։ Կոմիթէն իր մտածումը պէտք է յայտնէ և զանոնք յարգել տայ։ Ցեռայ պահանջեց որ ապագայի համար ալ քոմիթէն ընտրէ իր ուղեգիծը։

«Ապագան լի է ամպերով», ըսաւ։ Արմատական կուսակցութիւնը պէտք է նախաձեռնարկ ըլլայ ներկայ անտեսութիւնը։ Գալով Ֆրանս. պետական դրամատան, անիկա ըսաւ, դարձած է ոսկի ձոյլի արկղ մը, որ մատչելի է միայն հարուստներուն։

Կարելի չէ որ Ֆրանսայի մէջ երկու իշխանութիւն գոյութիւն ունենայ. երկրին իրական իշխանութիւնը և 40 բժշկաբերներու իշխանութիւնը։ Եզրակացնելով յայտնեց թ. Ժողովրդական ճակատը կուսակցութենէն վեր մարմին մը չէ։

Անդրադառնալով ընտրութեանց, յայտարարեց թէ առաջին տարին, կուսակցութիւնը իր դրօշը լայնօրէն պարզելով պէտք է մասնակցի, յետոյ բոլոր հանրապետականները պէտք է միանան իրարու, խորտակելու համար ֆաշիսթներն ու անոնց դաշնակիցները։

ՕՐԱԿԱՐԳԸ ԿԸ ՔՈՒԷԱՐԿՈՒԻ

Գործադիր Քոմիթէն քուէի դրաւ օրակարգը։ Խորհրդարանական խմբակէն կը պահանջուի գործելու և քուէարկելու համագործակցութիւն. բացարձակապէս հակառակ են իրարու կուսակցութեան վարդապետութիւնն ու Լավալի մեթոտները, մասնաւորաբար ինչ կը վերաբերի արտաքին քաղաքականութեան. ֆաշիսթներու զինաթափութիւն և պայծառ տագնապէն դէմ։

Գործադիր Քոմիթէն կը վստահի իր ընտրածներուն և զեկավարներուն, գործադրելու համար իր վարդապետութիւնները, հանրապետութեան և խաղաղութեան պաշտպանութեան համար։

Օրակարգը ջերմ վստահութիւն կը յայտնէ Տալատիէին և շնորհակալութիւն կը յայտնէ Էռիոյին, հիանալի կերպով պաշտպանած ըլլալուն համար խաղաղութեան վարդապետութիւնը։

Մէկ ձայնի տարբերութեամբ օրակարգը միաձայնութեամբ ընդունուեցաւ։ Նիստը դադրեցաւ։

ՆԱԽԱՐԱՐՆԵՐԸ ՊԻՏԻ ՀՐԱԺԱՐԻՆ

Թէեւ օրակարգը խօսքը չըներ արմատական նախարարներուն բրոնելիք ընթացքին, սակայն ասոյգ է որ անոնք պիտի հրաժարին, նկատի ունենալով օրակարգին պարունակութիւնը։

ՓԱՐԻԶ 19.—Գործադիր մարմնի անդամները և արմատական կուսակցութեան մասնաճիւղերուն նախագահները 14ի դէմ 42 ձայնով որոշեցին

(Շարունակութիւնը կարդալ Գ. էջ)

ՃՕՐՃ Ե.Ի ԱՌՈՂՋ. ՎԻՃԱԿԸ

ՀԵՏՋՀԵՏԷ ԿԸ ԲԱՐԻՈՒՔԻ

ԼՈՆՏՈՆ 20.— Այսօր Սանտրինկհամ հրաւիրուեցաւ Արքունի Խորհուրդը, որոշելու համար թէ արքայական խորհուրդի մը անուանումը անհրաժեշտ չէ՞։

ԼՈՆՏՈՆ 20.— Խնամակալ խորհուրդը հաւանաբար նիստ գումարէ թագաւորին պառկած սենեակին յարակից սրահը։ Խորհուրդ մը կազմելու որոշումը ցոյց կուտայ թէ թագաւորին հիւանդութիւնը պիտի երկարի։ Նորէն թթուածին բերուեցաւ պալատ, անթիւ անհամար հեռագիրներ կը հասնին և ցոյց կուտան թէ որքան վիշտ պատճառած է թագաւորին հիւանդութիւնը։

ԼՈՆՏՈՆ 20.— Անգլիոյ թագաւորին քոյրը, Նորվեկիոյ թագուհին, Սանտրինկհամ մեկնեցաւ եղբօրը սնարին քով գտնուելու համար։

ԼՈՆՏՈՆ 20.— Ժամը 7ին, թագաւորին առողջական վիճակը անփոփոխ էր։

ԼՈՆՏՈՆ 20.—Ժամը 9 45ին հրատարակուած զեկոյցի մը համաձայն, թագաւորը աւելի հանդարտ գիշեր մը անցուց։ Ընդհ. վիճակին մէջ կարեւոր փոփոխութիւն մը չկայ։

ԲԱՐԻՈՔՈՒՄԻ ՆՇԱՆՆԵՐ

ԼՈՆՏՈՆ 20.—Ռիւթէր. Թագաւորը քիչ մը աւելի հանդարտ է։ Բժիշկներու հրահանգներուն համաձայն, կարելի եղածին չափ հանդարտ կը թողուն զինքը, որպէսզի կարենայ հանգիստ քնանալ։

Վերջին օրերուն չոր եւ սառնային օդը իր պարագային համար աննպաստ կը նկատուին։ Եթէ օդին մէջ նպաստաւոր փոփոխութիւն մը գոյանայ իր առողջութիւնը պիտի կարենայ բարւոքիլ։

Այս առաւօտ Սանտրինկհամի մէջ օդը լաւ եւ տաք անցաւ. արեւին ճառագայթները թագաւորին սենեակը լուսաւորեցին։ Լաւ օդը եւ ժամը 9.45ին հրատարակուած զեկոյցը լաւատես մթնոլորտ մը ստեղծեցին։

ԽՆԱՄԱԿԱԼՆԵՐՈՒ ԺՈՂՈՎԸ

ԼՈՆՏՈՆ, 20.— Մ. Ռամսէյ մաքտոնալտ, Սըր Ճոն Սայմըն, Մ. Հայլիշահ և Սըր Մորիս Հանկէյ Լեվերհուլմէն մեկնելով Սանտրինկհամ հասան, ուր այսօր գումարուեցաւ մասնաւոր ժողովը՝ ընտրելու համար խնամակալներու խորհուրդը։

Թագաւորը իր անկողնին մէջ կը նախագահէր այս ժողովին, իսկ անդամները թագաւորին սենեակին կից սենեակի մը մէջ կը գտնուէին։ Երկու սենեակները հաղորդակցութեան դնող ճուռերը բաց էին։ Սովորական ձեւակերպութիւններէ վերջ թագաւորին ներկայացուցան այն վաւերաթուղթերը որ կ'արտօնէ խնամակալ խորհուրդի անդամները թագաւորին անունով ստորագրելու, անոր հիւանդութեան ընթացքին։

ԺԸՆԵՒԻ ԽՈՐՀՈՒՐԴԸ դժուար պայմաններու տակ կը բացուի

ԺԸՆԵՒ 20.— Լավալ արտաքին նախարարութեան ընդհ. քարտուղար Ալէքսի Լէժէի հետ երէկ գիշեր հոս հասաւ նոյնպէս հոսանկիսնիլիթ-վինոֆ, Գէր և Մատարիակա։

Խորհուրդին նիստը դժուարին պայմաններու տակ կը բացուի կը վախցուի որ Անգլիոյ թագաւորին հիւանդութիւնը եւ Ֆրանսայի դահլիճին տագնապը պիտի ազդեն անոր վրայ։ Հաւանականութիւն չկայ որ խաղաղօրէն լուծում մը գտնուի իտալեւհապէշ վէճին։

Գալով պատիժներուն, առայժմ ոչ ոք կը խորհի խոր վիճաբանութիւն մը բանալ անոնց մասին։

ՏԵՍԱԿՑՈՒԹԻՒՆՆԵՐ

ԺԸՆԵՒ 20.—Մ. Լավալ այս առաւօտ ընդունեց Պաոլ Ալօիզին, Իտալիոյ պատուիրակը, իսկ էքսօրէ վերջ պիտի տեսակցի Մ. Էտէնի հետ։

ՄԱՄՈՒԼԻ ԿԱՐԾԻՔԸ ԺԸՆԵՒԻ ԺՈՂՈՎԻ ՄԱՍԻՆ

ԼՈՆՏՈՆ, 20.— Այս առաւօտեան թերթերը միաձայնութեամբ կ'ըսեն թէ Ազգաժողովի Խորհուրդի նիստը սեւ է զգայացուց որոշումի էպիսի յանգի։

«Տէյլի Թէլէկրաֆ» կ'ըսէ.— Մեծ աէրութիւններէն ո՛չ մէկը արագաժիր է նախաձեռնարկ ըլլալ հիմնական հարցերու և մանաւանդ քարիւղի խնդրին մէջ։ Անգլիա այնպէս կը կարծէ թէ Ազգաժողովը, այս շրջանին պէտք է խուսափի արագութեամբ գործելէ։

Ընդդիմադիր թերթերը կ'ըսեն թէ Ազգաժողովի անդամ երկիրները անկարողութեան պիտի մատնուին եթէ Անգլիադարձեալ նախաձեռնարկ չըլլայ։

«Նիւս Քրոնիքլ» կ'ըսէ թէ, կացութիւնը շատ ծանրակշիռ պիտի ըլլայ եթէ էտէն քաշուի։ Սովէթները իսկ Անգլիոյ թողած են նախաձեռնարկ ըլլալու պաշտօնը։

«Տէյլի Մէյլ», որ պատիժներու հակառակ է, խորհուրդ կուտայ Անգլիոյ ո՛չ միայն չպաշտպանել քարիւղի արգելքը, այլ Միջերկրականէն քաշել իր առաջին կարգի զրահաւորները։ Եւրոպայի հրաբխային վիճակին բերումով, այսօր վտանգը առաւել քան երբեք ծանր է։ Անգլիոյ նաւային ուժերուն մէկ մասին Միջերկրականէն քաշուիլը միջազգային կացութեան բարւոքման շատ պիտի նպաստէր և խաղաղութեան բանակցութեանց ճամբայ պիտի բանար։

ՊԷՏՈ Է ԲԱՆԱԿՑԻԼ ԳԵՐՄԱՆԻՈՅ ՀԵՏ կ'ըսէ Անգլիացի երեսփոխան մը

ԼՈՆՏՈՆ, 20.— Ազատական երեսփոխան Կրաժամ Հուայթ, Գիրմէնկեամի մէջ հաւաքոյթի մը ընթացքին ըսաւ թէ յառաջիկայ երկու տարուան մէջ անհրաժեշտ է Գերմանիոյ հետ բանակցիլ։

Դիւանագիտութիւնը անհրաժեշտ գործեց խաղաղութեան կընդ. քուէարկելէն ի վեր Գերմանիոյ հանդէպ ցոյց տուած իր վերաբերմունքով։

ԻՏԱԼԵՒՀԱՊԷՇ ՊԱՏԵՐԱԶՄԸ

Իտալացիք նոր դիրքեր կը գրաւեն

Նէկիւսը անձամբ կը կրակէ իտալ. օդանաւի մը վրայ

ՏԷՍԻԷ, 20.— Կայսեր ընդհ. օպայայոյէն եկած տեղեկագիրներու համաձայն, հիւսիս. ճակատին վրայ. Քորէմի ամրակոծումներու ընթացքին, 4 ոչ-զինուորականներ սպաննուեցան և 7 վիրաւորուեցան։

Կայսրը իր ձեռքով կրակեց գնդացիրներու միջոցաւ իտալ. օդանաւի մը դէմ որ Տէսիէի վրայէն կ'անցնէր։ Օդանաւը չվնասուեցաւ։

ԻՏԱԼԱՑԻՔ ՆՈՐ ԴԻՐՔԵՐ ԿԸ ԳՐԱՒԵՆ

ՀՌՈՄ, 20.— Մարէշալ Պատոլիո կը հեռագրէ.— Իտալացիները առանց դադարի հետապնդեցին Բաս Տէնթայի բանակը, որ կանգնէլէ Տօրէսի պատերազմին մէջ պարտուեցաւ։ Ամսոյս 18ին Կոմթա-Գօրոնաթէի հրամասը մտան և գրաւեցին Ֆիլթուն, Տօլոյէն 240 քիլոմէթր հեռաւորութեամբ, ուր փախստականներու խումբերու հանդիպեցան խղճալի վիճակի մը մէջ։

Գանատա իր դուռները կը բանայ գաղթականութեան համար

ՕԹԹԱՎԱ, 20.—Գանատեան Փասիֆիկ ե. կաթուղիի ընկերութեան նախագահ Էտուրը ո Գիթի յայտարարեց թէ անգործներու թիւը մեծապէս պակսած ըլլալով. Գանատա պէտք է որ ներգաղթի համար վերաբանայ իր դուռները երկրին տնտես. վերականգնումին ի նպաստ.

Երկրագործական նախարարը եւս միեւնոյն ոգւով յայտարարուեցաւ թիւններ ըրաւ։

Շուշնիկ եւ Իշխան Շթահրէմպէրկ դէմ են Հիթլէրականութեան

ՎԻԵՆՆԱ 19.— Հայրենասիրական ճակատի գաւառական 1800 ղեկավարներու ընդհ. կոչին առթիւ, վարչապետ Շուշնիկ յայտարարեց թէ Տօլֆիւս խորհրդարանական է նոր Աւստրիոյ։

Իսկ իշխան Շթահրէմպէրկ զէմ խօսեցաւ Անշլուսի եւ Հիթլէրականութեան։

Երբեք չպիտի ուզենք դառնալ մեծ Գերմանիոյ մը կամ մեծ Բրուսիոյ մը մէջ նահանգը։ Գերմանացի ըլլալ ուզելնս ս համար է որ ճշդիւ չենք քարոզեր Բրուսիացի դառնալ։ Կը մերժենք մտնել քաղաքական սիսթէմի մը մէջ. որ էապէս գերմանականութեան հետ բացարձակապէս ոչ մէկ հաստատակաց բան ունի։

Ակնարկելով Հապսպուրկեան խնդրին իշխանը ըսաւ.

Եթէ Աւստրիոյ մէջ միապետութիւն հիմնուի, ատիկա Հապսպուրկեան միապետութիւն մը չպիտի ըլլայ շնորհիւ պետական հարուածի մը, այլ ժողովուրդին կամքով։

Իշխանը բացարձակապէս հերքեց այն զրոյցները թէ. ինք միապետութեան վերահաստատման կը ձգտի։

Անգլիա 40 մղոն արագութեամբ փոքր մարտանաւեր կը շինէ

ԼՈՆՏՈՆ 20.— «Սընտէյ Բիքլըրքը» թերթին տուած տեղեկութեան համաձայն, ծովային նախարարութիւնը հրամայած է կառուցանել 40 մղոն արագութիւն ունեցող թորփիլարձակ փոքր մարտանաւեր։ Այս մարտանաւերը պիտի գործածուին ծովեզերքներու պաշտպանութեան։

Թուրք-Աֆղան-Իրան-Իրաք ուխտը Հռոմի ակնոցով

ՀՌՈՄ 19.— Քաղաքական շրջանակներուն կարծիքով. Թուրքիոյ, Իրաքի. Իրանի եւ Աֆղանիստանի միջեւ կնքուած ոչ-յարձակողական Ուխտը կարեւոր տարր մըն է. զոր պէտք է հաշուի առնէ Անգլիոյ արեւելեան քաղաքականութիւնը եւ որոնց հետեւանքները թերեւս կարեւոր պիտի ըլլան։

35 միլիոն բնակչութիւն մը զիրար միացնող այս քաղաքական պլոքը անտարակոյս ծանրակշիռ հարցեր պիտի յարուցանէ անգլ. կացութեան շահերուն առթիւ։

Չինու ճաքոն դեսպանը կը փոխուի

ՇԱՆԿԱՅ 20 — Ճաքոն մամուլը կը հաղորդէ թէ. Չինաստանի ճաքոն դեսպան Արոյիզի Թոքիո պիտի մեկնի եւ անոր տեղ դեսպանութեան պիտի կոչուի Գրիւքսէլի նախկին դեսպան Արիթա։

Աեւաւոր ուրական Ամերիկայի մէջ քամին մանկիկ մը կը թռցնէ

ՆԻՒ ԵՕՐՔ 20.— Զարհուրելի ուրական մը աւերեց հարաւային Ֆլորիտա, Ալապամա և Ճորճի նահանգները։ 17 հոգի սպաննուեցան և 40է աւելի անձեր ալ վիրաւորուեցան։ Ուրականը այնքան սասիկ էր որ քամին վեր վերցուց երախայ մը և զայն կէս մղոն հեռաւորութեան վրայ ձգեց։ Հիւս. նահանգներուն մէջ ալ, մասնաւորաբար Նիւ Եօրք և ուրիշ քաղաքներու մէջ ցուրտէն բազմաթիւ մեռեալներ կան։

ԿԵԱՆՔԸ ՊՈՒԼԿԱՐԻՈՅ ՄԷՋ

(Մեր սեփական թղթակցէն)

"ԳԵՂԱՐՈՒԵՍՏԱՍԻՐԱՑ„Ի ՀԱՄԵՐԳԸ

Ամիսներու յարատեւ ջանքերէ վերջ, Ֆիլիպէ Միացեալ «Վ. Մանուէլեան — Գեղարուեստասիրաց» Միութիւնը ամսոյս 12ի կիրակին տուաւ իր անգրանիկ համերգը, տեղւոյս լաւագոյն սրահներէն Սինէ Էքզելսիօրի մէջ։

Երգչախումբը որ կը բաղկանար մօտաւորապէս 70 երկսեռ անդամներէ՝ ղեկավարութեամբ Պ. Կարապետ Կարապետեանի՝ իր այս առաջին ձեռնարկով իսկ արձանագրեց յաջողութիւն մը՝ որու մասին կարելի չէ լուռ անցնիլ։

Արդարեւ, բաւականին խղճմտօրէն պատրաստուած յայտագրի մը մէջէն, խումբը, ներկայ հայ և օտար խուռն հասարակութեան մը առջեւ, երգեց հայ ժողովրդական լաւագոյն կտորներէն, որոնք առնասարակ իրենց յաջող մեկնաբանութեան շնորհիւ, գեղեցիկ տպաւորութիւն մը ձգեցին բոլորին վրայ։

Յայտագրէ դուրս երգուած պուլիսար Աղգ. և Միութեան սեփական քայլերգներէն վերջ, խումբը յաջորդաբար մեզ առաւ «Ով մեծաքանչ դու լեզուն, Գուլկարհայ երաժշտագէտ Յ. Աղասեանի «Անհատակաց Տաղը», Սբիրիտոն Մելիքեանի այնքան քաղցր «Պիլիրիոն», Կոմիտասի «Ջիգ դու քաշիրոը», Սպ. Մելիքեանի գլուխ գործոց «Մամիքելոը», Շամիրամի առասպելէն քաղուած այդ իրապէս գեղարուեստական կտորը, Կոմիտասի «Մարերի վրովը և «Էրի, էրի, էրի ջանը», ինչպէս նաեւ Մենեալսքնի «Գարնանային», և պուլկար երաժշտութեան ընտրելագոյն գործերէն Տ. Երիսթոֆի «Սլանա Բատանոն», «Էրկէն Տէրօն և Բ. Սթայնօֆի «Տ.պրէ Տիմօն», երգեր՝ զորս ներկայ խուռն բազմութիւնը գիտցաւ լիովին գնահատել իր անվերջ ծափերով և խանդավառ բացականչութիւններով։

Ներքին կործանարար պայքարներէ պատուած մեր գաղութին համար որքա՛ն մխիթարական է, արդարեւ, բան մը երիտասարդներու այս ձեռնարկը, որ ոչ միայն կը ձգտի գեղարուեստի դրօշին տակ համախմբել գաղութին տարաշխարհեայ տարրերը, այլ և կուտայ մեզ անփոխարինելի վայելքը հայ ոգիի երաժշտութեան։

Յաջողութիւնը զոր ունեցաւ երգչախումբը իր այս առաջին փայլուն ձեռնարկով՝ իցի՞ թէ կարեւոր խթան մը ըլլար իրեն ա՛լ աւելի եռանդով շարունակելու սկսուած այս պատուաբեր գործը, որ բարոյական այնքան մեծ արգիւնքներ կը խոստանայ մեզի, շնորհիւ վարչութեան և մասնաւորաբար խումբի համակրելի վարիչ Պ. Կ. Կարապետեանի անձնուէր ջանքերուն։

***

"ԱՆՑԱՑԻ ԿԻՆ„Ի ՀՆԵՐԿԱՅԱՑՈՒՄԸ

Ամիսէ մը ի վեր քաղաքս կը գտնուի վերոյիշեալ Պերճ և Սիլվիա Կարապետեան դերասան ամուսնը, որ ամսոյս 13ի Երկուշաբթի գիշեր առաւ իր առաջին ներկայացումը՝ Ալ. Դիւմանի «Անյայտ կինոջ» Քաղաքային Թատրոնի սրահին մէջ։

Դերակատարները՝ մեծ մասամբ սիրողներ՝ ոչներեւ էր որ ջանք չէին խնայած՝ խաղը կարելի չափով հաճելի ընծայելու համար, և եթէ մի քանի երկրորդական դերերու մէջ նկատելի էին որոշ թերիներ, ներկայացումը սակայն, ընդհանուր առմամբ, բաւական յաջող անցաւ։

Դերակատարներէն մասնաւոր յիշատակութեան արժանի էին Տիկ. Սիլվիա Անյայտ Կնոջ, Պ. Գ. Շարոյեան՝ ամուսնոյն և Պ. Պերճ՝ որդւոյն՝ Ռայմոնի դերերուն մէջ։

Յաջորդ ներկայացումը պիտի ըլլայ Ալ. Աբէլեանի «Մարուղ ձիրգներ»։

***

ՀԱՅ ԱԿՈՒՄԲԻ ԴԱՍԱԽՕՍՈՒԹԻՒՆՆԵՐԸ

Տեղւոյս Հայ Ակումբի վարչութիւնը ձեռնարկած է դասախօսութեանց շարքի մը, որմէ ցարդ տրուած են չորս զրոյց-դասախօսութիւններ, համաձայն ընդարկուած ծրագրի, երեքշաբթի իրիկունները։ Մինչեւ այսօր խօսած են՝ Հ. Սրապիոն Վ. Եղիայեան՝ «Ս. Գիրք և Գիտութիւն», Պ.Պ. Թ. Թագւորեան՝ «Միաստուածութեան գաղափարին ծագումը», Գ. Գեղարքունի՝ «Հայոց Մաղումը» և Ն. Գասպարեան՝ «Հնագոյն հայ գաղութներ Գալատիոյ մէջ» նիւթերուն շուրջ։

Նոր շրջանի Ա. դասախօսութիւնը նուիրուած (պիտի ըլլայ «Հայ Ոսկեդարու», Հ. Եղիայեանի կողմէ՝ ամսոյս 21ի Երեքշաբթի երեկոյ։ Ասոր պիտի յաջորդեն ուրիշներ եւս։

Ամէն կերպով շնորհաւորելի է Հայ Ակումբի վարչութիւնը իր այս գեղեցիկ նախաձեռնութեան համար։

ԹՂԹԱԿԻՑ

ԴԱՏԱՐԱՆԻ ՑԱՆՁՆՈՒԱԾ

Արդածի արշաւանքին մասնակցողներէն մէկ քանին ճամբան ստած էին և մէկն ալ մեռած։ Այս պատճառով Երեւանի դատարանին յանձնուած են Թուրիզմի ղեկավարները, որոնք կ'ամբաստանուին թէ պէտք եղած նախապատրաստական միջոցներ ձեռք չէին առած։ Արշաւողներու ընտրութիւնը պատահական կերպով կատարած էին, անհրաժեշտ տաք հագուստներ չէին հայթայթած և լեռնագնացները բժշկական քննութեան չէին ենթարկած։ Ցանցաւորներն են Թուրիզմի ընկերութեան փոխ նախագահ Դերենիկ Սարոյեան, արշաւանքը բաժնի վարիչ Վ. Արիստակէսեան և լեռնային արշաւանքի վարիչ Զաւէն Կիրկոսեան։ Ցանցաւորներուն պաշտպանութիւնը ստանձնած են փաստաբաններ Լեւոն Կանա և Մ. Մուրատեան։

Հունգար կառավարութեան հրամանով հայերէնը պիտի աւանդուի Պուտապէշթի համալսարանին մէջ իբրեւ մէկ ճիւղը հնդեւրոպական լեզուին։

ԱՆԳԼԻԱ ԻՆՉՊԷՍ ԱՄՐԱՑՈՒՑԱԾ Է ԵԳԻՊՏՈՍԸ

ԼԻԲԻԱՑԷՆ ԳԱԼԻՔ ԻՏԱԼ. ԱՐՇԱՒԱՆՔԻ ՄԸ ԴԷՄ

Ամսոյս Սեպտեմբերէն ի վեր, յարատեւ կարեւորութեամբ, անգլիական և եղիպտ. իշխանութիւնները անընդհատ կ'ամրացնեն Եգիպտոսի արեւմտեան սահմաններու ծովեզերքները։ Մինչեւ այն աստեն որ Ֆաշիսթ Իտալիոյ համախմբումները Լիբիոյ մէջ բոլորովին իրականութիւն չէին դարձած, Եգիպտոսի սահմանները գրեթէ բոլորովին զուրկ էին ինքնապաշտպանութենէ։ Հոգիւ քանի մը տեղացի զօրաջոկատներ կային, որոնք եւս աւելի մաքսանենգներու դէմ կը գործէին քան թէ երկրին ապահովութեան։ Կարգ մը կէտերու վրայ գունդեր կան անապատին վրայ հսկելու համար։ Առանք ալ աւելի ոստիկանական ուժեր էին քան թէ զինուորական ուժեր։ Բոլոր Սայիտէն Սօլլում, ոչ մէկ ամրութիւն, բացի քանի մը եղեռապատներէ որոնք պաշտօն ունէին ծովեզերքներու վրայ խիստ հսկողութիւն կատարելու։

Ամէն ինչ փոխուեցաւ երբ անցեալ Սեպտեմբերի կիսուն, անգլ. սպայակոյտը տուզեց որ իտալ. սպայակոյտը զինուորներ զրկուած են Տրիպոլիս, զօրացնելու համար բնակիչներուն պաշտպանութիւնը ապահովող խառն զօրաբաժինը։ Համախմբման գլխաւոր կէտերն էին Ճարապուպի ովասիսը, Քուֆրայի ովասիսը Ֆեզանի դէմ և Սուդանի դէմ։ Անմիջապէս անգլ. ծովակալութիւնն ու սպայակոյտը վինուորական և ծովային խիստ կարեւոր միջոցներ ձեռք առին։ Կայսերական զորքերը որոնք 5000 հոգիէ կը բաղկանային, ոչինչ քանակութիւն մը ներկայացուցին, նոր զօրաբաժիններ զրկուեցան Տէլթայի կարեւոր կէտերը և մասնաւորաբար ամէնէն աւելի հաւանական սպառնալիքի տակ գտնուող քաղաքները Աղեքսանդրիա, Սօլլում, Ապուքիր, Մարսա—Մաթրուհ, Սիվա, Բոբթ Սայիտ, Գահիրէ և Ֆայում (Միջին Եգիպտոս)։

Ամբողջ 4 ամիս կայսրութեան զանազան կողմերէն Եգիպտոս հասան զինուոր, ռազմանիւթ և կազմածներ։ Յունվարի սկիզբը զրաւման բանակները 35.000 հոգիի կը հասնէր իսկ կարգ մը օտար շրջանակներուն կարծիքով 55.000 թէ՛ Եգիպտոսի և թէ Սուդանի մէջ։ Այս թուանշանները մօտաւորագոյն են որովհետեւ անգլ. իշխանութիւնները ամենադոյզն տեղեկութիւն մ'իսկ չեն տար։

Միակ ճշգրիտ տեղեկութիւնը եղիպտ. նաւահանգիստներու առնչ խարսխած մարտանաւերուն թիւն է. ամէն տարողութեամբ և մեծութեամբ 84 մարտանաւեր են, ընդորս «Ռուին Էլիզապէթ», «Ռիվէնճ», «Ռիսբրս» հսկայ զրահաւորները, որոնց վրայ աւելցած են ճիպրալթարէն զրկուած «Ռընաուն» զրահաւորը, «Կլորիզ» սաւառնակիրը և «Մէյն» հիւանդանոց նաւը։ Տրպաւորիչ քանակութիւն մը կը կազմեն այս բոլոր ռազմանաւերուն զինուորները, զորս պէտք է աւելցնել ցամաքային բանակին վրայ։

Նոր տարւոյ սկիզբէն ի վեր, ջապէս Մուսթաֆա փաշայի մէջ նոյնպէս հակաօդային կայաններ կան և ամէն օր նշանառութեան փորձեր կը կատարուին։

Ծովային, ցամաքային և օդային միացեալ ուժերու տագմափորձերը յաճախ տեղի կ'ունենան։ Սպայակոյտը մասնաւորապէս մեծ խնամք կը տանի օդանաւորդութեան։ Թէեւ ոչ մէկ ճշգրիտ տեղեկութիւն կայ, բայց 100—1200 սաւառնակ յատկացուած է ծովեզերեայ մասերուն պաշտպանութեան։ Որովհետեւ ամէնէն ահարկու վտանգը օդանաւային յարձակումն է։ Քաղաքային բնակչութիւնը շատ խիստ է Տէլթայի շրջանակին մէջ և շատ գիւրին թիրախ մը է օդանաւերուն, մանաւանդ որ ոեւէ ապաստարան չէ շինուած հոս։ Իսկ մեծ քաղաքներու մէջ սարերգրեայ ապաստաններ անկարելի է շինել, նեղոսի պատճառով։ Հետեւաբար անգլ. օդանաւերն են միայն որ Եգիպտոսի միակ պաշտպանութիւնը կը կազմեն։ Այս պատճառաւ բազմաթիւ օդային կայաններ հաստատուած են երկրին շատ մը կողմերը։

Հեղձուցիչ կազերու դէմ գրեթէ ոեւէ միջոց ձեռք չէ առնուած, հակառակ անոր որ բազմաթիւ յանձնաժողովներ կազմուած են։ Գալով եղիպտ. բանակին — հազիւ 10 000 հոգի — կրցածին չափ կը մասնակցի երկրին ինքնապաշտպանութեան միջոցներուն։ Թէեւ արաբ մասը բանակը կրկնապատկելու պայքար բացաւ, որ ամիսներ տեւեց, սակայն պատերազմի նկատումներով կառավարութիւնը ընթացք չտուաւ այս գաղափարին։ Ցանուն Եգիպտոսի արժանապատուութեան, մասուը նոյնիսկ կը պահանջէր 100 000ի բարձրացնել բանակին թիւը։ Իսկ այսօր ալ ուրիշ նպատակ մը կը ջատագովէ, տեսակ մը զինուորական գաշինք կնքել Անգլիոյ հետ, հաւասար սկզբունքներու հիմանի վրայ և ազգ. գերիշխանութիւնն ու իրաւական անկախութիւնը փրկելու համար։ Բայց Անգլիացիք կ'ամաչեն և Լոնտոնն ալ լրջօրէն նկատի չառնէ հաւանաբար։ Ամէն ի՞պարագայի Անգլիա ամէն օր նոր ուժեր կը զրկէ և վճռած է պաշտպանել Նեղոսի հովիտը։

Ժ. ՄԷՅԷՐ (ԹԱՆ)

ՊԱՏՈՒԱՆՇԱՆ ՍՏԱՑԱԾ

Իրենց տարած յաջող աշխատանքներուն իբրեւ վարձատրութիւն Մոսկուայի կեդր. գործադիր կոմիտէին կողմէ Լէնինեան շքանշանով պատուուած են Խորհ. Ռուսիոյ բազմաթիւ հանրապետութեան կեդր. կոմիտէներու վարիչներու քարտուղարներ, ինչպէս Տօնէցի շրջանի մարզական կոմիտէի Ա. քարտուղար Ս. Սարգիսով, Պազախստանի երկրային կոմիտէի Ա. քարտուղար Միրզսեան։ Ինչպէս յայտնի է։ այս պատուանշանին արժանացան նաեւ Խորհ. Հայաստանի կեդր. կոմիտէի քարտուղար Աղասի Խանջեան և գործավարներու խորհուրդի նախագահ Ա. Գուլոյեան։

*** Երեւանի թերթերուն թիւերը բարձրացած է։ «Խորհրդայրն Հայաստան» 46—50 հազար կը տպուի։ «Կոմունիստը» 12—15 հազար։ Մանաւանդ «Պիոնէր Կանչ» թերթը 29էն 45 հազարի բարձրացած է։

ՀԱՅ ԱՇԽԱՐՀԱՇԱՐԶԻԿԸ

Նիւ Եորքի հայ շրջանակներու մէջ հանրածանօթ Անդրանիկ Բրահամեան անուն երիտասարդ վերադարձած է Նիւ Եորք, խարսի չրջանը ընելէ վերջ։ Ցաւնվարին է որ Աբրահամեան քաղաքէն կը մեկնի և յաջորդաբար կ'այցելէ Հավայեան կղզիները, Աւստրալիա, Նոր Զելանդիա, Թասմանիա, հարաւային Ափրիկէ, Նոր Սկովտիա, էջերելով 38 մղոն տարածութիւն։

ԿՈՅՐԵՐՈՒՆ ՊԱՐԸ

Փարիզի մէջ հնատաքրքիր հաւաքոյթ մը տեղի ունեցաւ։ Ֆար տը Ֆրանս կազմակերպութիւնը, որ կոյրերու ի նպաստ խաղող անձերու միութիւնն է, լուսաւոր գաւազաններ բաժնեց այդ հաւաքոյթին փութացող կոյրերուն։

Այդ լուսաւոր գաւազանը նմանի կոյրերուն կրած սպիտակ գաւազաններուն, որոնք գիշերը այնքան տեսանելի չեն հեռուն մանաւանդ ինքնաշարժի վարիչներուն համար, որքան այս նոր հնար գաւազանը, որուն մէջ գտնուող քիմիական բաղադրութիւնը մութին մէջ լուսաբաձակում առաջ կը բերէ և կը հակազդէ բնական և թէ արուեստական լուսաւոր ազբիւրի։

Կոյրերու այդ հաւաքոյթին այս գաւազանը ներկայացուցի Բրիգի «Նիւ Եորք Հերըլտ» թերթի ասնօրէնը, որմէ ետք միութիւնի հիմնադիրներէն ուրիշ ամերիկացի մը՝ Միս Թայլըր բաժնեց այդ գաւազանները։

Ապա հանդիսատարածը լեցուն կոյրերուն համար արուեցաւ նիւթ մը, որու ընթացքին կոյրը զուարթօրէն և հեշտաբար պարեցին ճաղի մը եղանակներով, զոր կը նուագէր յաջող կերպով, բոլորովին կոյրերէ բաղկացած նուագախումբ մը։

ՄԵՂՔ ՄԵՐ ԿԱԿԱՁՆԵՐՈՒՆ

Հոլանտացիները ընդհանրապէս պաղարիւն մարդիկ կը կարծուին։ Բայց ինչպէս կ'ըսէ Ֆրանս. Թերթ մը, բանցեալները ցոյց տուին որ բուական կրակոտ են։

Այս ակնարկութեան առիթ տուող պարագան է Ֆութպոլի մրցում մը, որ տեղի ունեցաւ հոլանտական և ֆրանսական երիտասարդներուն միջեւ և վերջինները հոլանտացիներուն ջախջախիչ յաղթանակով՝ ի ներկայութեան Հոլանտայի դեսպանին և նախագահ Բրիէրիին։

Մե՛ղք մեր կակաչներուն, կ'ըսէ Ֆրանսացի խաղացողներէն մէկը ակնարկելով այն ծաղիկներուն որ նուիրած էին հոլանտացիներուն խաղէն առաջ։

— Հոգ չէ, կ'ըսէ ուրիշ Ֆրանսացի մը, անոնք ալ մեզի անցարի մեխակներ նուիրած էին Ամսթէրտամի մէջ, ուր չարաչար պարտուեցանք։ Այսօրուան անյաղթանակը Փարիզի մէջ՝ փոխադարձութիւնն է մեր Ամսթէրտամի յաղթանակին։

*** Խորհ. Հայաստանի վերջերս վախճանած Տ. Շահէ Ս... ծերունազարդ հայրը՝ Գասպար Գ... պարեան Դեկտ. 25ին մեռած Ուօթերթաուն մէջ։

"ԱՐԵՒԵԼՔ„Ի ՊԱՏՄՈՒԱԾՔ

ԿԵՆԴԱՆԱԳԻՐ ՄԸ

Նստայ բարձերու մէջ կորսուած տիւանի մը վրայ և տակաւ ինքզինքս զգացի այնչափ գրաւուած, շրջապատուած և կլանուած մեսաքսապատ ու փեսարլիկ այս բարձիկներով, իբր թէ իմ մարմինս ձեւը եւ տեղը այս կարասիին վրայ նախապէս գրաւուած ըլլային։

Ցետոյ սկսայ շուրջս դիտել։ Սենեակին մէջ աչքառու ոչ մէկ բան, ամէն կողմ բայց համեստ իրեր, պարզ և հազուադիւտ կահեր, արեւելեան վարագոյրներ որոնք կը թուին թէ Լուվրէն չեն եկած, այլ հարէմէ մը, և ճիշդ իմ դէմս կնոջ մը կենդանագիրը։ Ան միջակ մեծութեամբ կենդանագիր մըն էր որ ցոյց կուտար կնոջ գլուխը եւ մարմնին վերի մասը ու նաեւ ձեռքերը, որոնք գիրք մը բռնած էին։ Երիտասարդ էր ան, գլխաբաց, մազերը ժապաւէններով յարդարուած եւ տրամօրէն ժպտուն։ Ջեմ գիտեր գլխաբաց ըլլալուն համար թէ՝ իր շատ բնական կեցուածքէն, բայց ոչ մէկ կնոջ կենդանագիր ինծի չէր թուար այնքան իր տանը մէջ որքան ասիկա իր սրահին մէջ։ Ինծի ծանօթ գրեթէ բոլոր նկարները փարեցաս ներկայացումի մէջ են, ըլլայ կինը ճոխ հագուած, վարսերու վայելուչ յարդարումով մը, բոլորն ալ ունին գիտակցութիւնը թէ՛, դիրք կը բռնեն նախ նկարիչի մը առջեւ և յետոյ, բոլոր անոնց՝ որոնք զիրենք պիտի դիտեն ապագային, փոյթ չէ թէ իրենք բացորոշ կերպով ընտրուած անփոյթ վիճակ մը առած ըլլան։

Ոմանք ոտքի են, վեհափառ իրենց գեղեցկութեան լիութեանը մէջ, այնպիսի հպարտ ձեւով մը որ անշո՛ւշտ երկար տաեն չեն կրնար պահել առօրեայ կեանքի ընթացքին։ Ուրիշներ, պատահաբար անշարժութեան մէջ՝ ծեքծեքուն, և բոլորն ալ ունին բան մը, ծաղիկ մը կամ զոհար մը, հագուստի ծալք մը կամ շրթունքի կծկում մը որ կ'զգանք թէ նշարիչին կողմէ տրուած է լաւ արդիւնք մը ունենալու համար։ Ըլլայ թէ անոնք կրեն գլխարկ կամ ժանեակ իրենց գլխին, կամ միմիայն իրենց մազերը իբրեւ զարդ՝ դարձեալ կարելի է դուշակել բան մը որ կատարելապէս բնական չէ։ Ինչ բան սակայն։ Մարդ չի գիտեր այդ որովհետեւ չի կրնար գիտնալ։ բայց կ'զգայ զայն։ Կարծես անոնք այցելութեան գացած են տեղ մը, այնպիսի անձերու որոնց հաճելի ըլլալ կ'ուզեն, որոնց կ'ուզեն ներեւիլ իրենց բոլոր առաքինութիւններով, և անոնք նախապէս զսպուած են իրենց կեցուածքը, մերթ համեստ, մերթ գոռոզ։

Ինչ ըսել այս կնոջ մասին։ Ան իր տանը մէջն էր և առանձին։ Այո՛, ան առանձին էր, որովհետեւ ան կը ժպտէր այնպէս, ինչպէս մարդ կը ժպտի երբ մենութեան մէջ կը մտաբերէ ախուր և միանգամայն սիրելի յիշատակ մը։ Ան այնքան առանձին էր և այնքան իր տանը մէջ որ բովանդակ այս մեծ յարկաբաժնին մէջ պարապութիւն մը կ'ստեղծէր իր շուրջը։ Ան մինակը կը բնակէր այնտեղ. ինք կը լեցնէր զայն, կ'ոգեւորէր առանձին։ Կրնային այնտեղ շատ մարդիկ մտնել և կրնային այս բոլոր մարդերը խօսիլ, խնդալ, նոյն իսկ երգել. ան հոն պիտի ըլլար միշտ առանձին, իր մեծաւոր մենութիւնով, և առանձին պիտի յաջողէր ոգեւորել սենեակը իր կենդանագիրի նայուածքով։

Տարօրինակ կերպով բացառիկ բան մը ունէր նաեւ անոր նայուածքը։ Ան իմ վրայ կը յատէր ուղիղ, գթասոց և չեշտակի, առանց զիս սնանելու։ Բոլոր կենդանագիրները գիտեն թէ կան զիրենք զիտող անձեր, և անոնք կը պատասխանեն աչքերով, աչքերով որոնք կը տեսնեն, կը մտածեն, որոնք մեզի կը հետեւէն առանց մեզ ձգելու, իրենց բնական առնը մեր մտած վայրեանէն մինչեւ մեկնումը։

Այս նկարը զիս չէր տեսներ, ոչինչ կը տեսնէր, հակառակ որ իր ակնարկը վրաս յատած էր ուղղակի։ Եւ ես յիշեցի Պոլէտի սա զմայլելի տողը։

«Եւ քու աչքերդ հրմայիչ կենդանագրի մ'աչքերուն պէս»։

Արդարեւ անոնք զիս կ'առինքնէին անդիմադրելի կերպով, ինծի կուտային սարսուռ մը անծանօթ, ուժեղ և նոր, աչքերն այդ նկարուն, որոնք ապրած էին և որ կ'ապրէին տակաւին։ Թերե՛ւս Օ՛, ինչ անսահման և մեղմացուցիչ հմայք մը ունէին անոնք նման անցնող զեփիւռին, նման լեզակագոյն, վարդերանգ ու կապոյտ վերջալոյսով մը մեռնող երկինքին, և քիչ մը մելամաղձիկ, ինչպէս գիշերը որ կուգայ եռեւէն, հմայք մը որ կը ծաւալէր այդ մթին չրջանակէն և այս անթափանց աչքերէն։ Այդ աչքերը, այդ աչքերը, ստեղծուած վրձինի քանի մը հարուածներով, իրենց խորհուրդը կը պահէին գաղտնիքը բանի որ կը թուի թէ կայ, բայց գոյութիւն չունի, բանի մը որ երբեմն կը թուի կնոջ մը նայուածքին մէջ և որ կը ծաղկեցնէ սէրը մեր չուրջ։

Դուռը բացուեցաւ։ Պրն. Մ... իսկ ներս կը մտնէր։ Ուշ մնացեալներուն համար ներողութիւն խնդրեց։ Ինքզինքս չգտնեցի կանչուած ըլլալուս համար։

Ցետոյ անոր ըսի.

— Անգաղտնապահութիւն պիտի ըլլար հարցնել ձեզի թէ ո՞վ է այս կինը։

Ան պատասխանեց.

— Մայրս է, մեռած՝ շատ երիտասարդ տարիքի մէջ։

Եւ այն տաեն միայն հասկցայ թէ ուրկէ՞ կուգար անբացատրելի հմայքը այս մարդուն։

ԿԻՍ ՏԸ ՄՕԲԱՍԱՆ

Թրգմ. ԳՈՀԱՐ ՋՕՊԱՆԵԱՆ

ՆԵՐՔԻՆ ԵՒ ԱՐՏԱՔԻՆ ԼՈՒՐԵՐ

14000 ՈՍԿԻԻ ԳՈՂՈՒԹԻՒՆ-ՄԸ ԱՆԳԱՐԱՑԻ ՄԷՋ

Անկարելի է կ'իմացնեն թէ, Շարաթ առաւօտ կը գտնուի ծխավաճառի մը պայուսակը, որուն մէջ 14,000 ոսկի արժէքով դրամ եւ դրոշմաթուղթ կը գտնուէր։

Ծխավաճառը, որ Սամսն փաղարբի մէջ ծխախոտ և գրոշմաթուղթ կը ծախէր, առաւոտն խանութը բանալէ յետոյ, իր հետ բերած պայուսակը սեղանին վրայ կը դնէ և իր գէմը գտնուած փուռը կ'երթայ՝ նախաճաշի համար կարկանդակ առնելու։ Ազիզ հոն քիչ մը խօսակցութեան կը բռնուի և երբ խանութ կը դառնայ, կը տեսնէ որ պայուսակը չկայ իր ձգած տեղը։ Ծխավաճառը, շուարուն, տակնուվրայ կ'ընէ խանութը, բայց ի զուր ...։ Ոստիկանութիւնը քննութեան ձեռնարկած է և հսկողութեան տակ առած կարգ մը կասկածելիներ։

ՊԵԼԿՐԱՏԻ ՏԵՍԱԿՑՈՒԹԵԱՆ ՄԱՍԻՆ

Արտաքին գործավար Թ. Ռիշտիւ Արաս ժամնեւ գացած ատեն, անցած է Պելկրատէն ուր տեսակցութիւն մը ունեցած է Եուկոսլաւիոյ վարչապետին և արտաքին նախարարին հետ։ Այս առթիւ «Հավաս» գործակալութիւնը կը հաղորդէ Յունվար 19 թուականով.

Թուրքիոյ արտաքին գործավարն ու Եուկոսլաւիոյ վարչապետը այսօր տեսակցեցան և կարծիքի փոխանակութիւն կատարեցին քնդհ. քաղաքական կացութեան շուրջ։ Հաստատեցին թէ Պալքանեան Համաձայնութեան կառավարութիւնները անկեղծ ջանքեր կը թափեն, խաղաղութեան գործը պահպանելու և զարգացնելու համար։

ՀԱՑ ՄԸ ԹԵԿՆԱԾՈՒ ԿԸ ՆԵՐԿԱՅԱՆԱՑ ԱՄԵՐԻԿ. ԾԵՐԱԿՈՅՑԻ ՀԱՄԱՐ

Պոսթընի մէջ, Մովսէս Կիւլէզեան անուն քաղաքացի մը որ փոքրիկ տարիքէն Ամերիկա գացած է, իր թեկնածութիւնը դրած է ծերակուտական ընտրութեան համար։ Պ. Կիւլէզեան յայտարարած է թէ ուկախ ծերակուտական մը պիտի ըլլայ։ Կիւլէզեան անցեալ տարի անյայտացած էր քանի մը օր, եւ երբ գտնուեցաւ, յայտնեց թէ, կորսնցուցած էր իր յիշողութիւնը։

ՄԱՑՐ ՎԱՐԺԱՐԱՆԻ ՇԱՀԱՏՈՒՐՔԻ ԽՆԴԻՐԸ

Գումգափուի ելմտական մասնաճիւղը դպրոցի չէնքին խառն հասոյթին (2000) համեմատութեամբ շահաւորք պահանջուած ըլլալով Մայր վարժարանէն, անոր Պ. Մխսաք Թաթարեան բերանացի և գրաւոր բացատրութիւններ առած էր։ Այս բացատրութեանց վրայ, քննիչ յանձնաժողովը ընդունած է որ յայտագրի ենթակայ ըլլայ վարժարանը։ Ելմտական գործավարութեան տեղեկագրուած է խնդիրը, վաւերացուելու համար։

Յայտագրի գրութեան ենթարկուած պարագային, ո՛եւէ դպրոց սիպուած պիտի ըլլայ վճարել օրէնքով ճշդուած նուազագոյն շահաւորքը, եթէ երբեք յայտագրով ցոյց տուած իր շահը աւելի պակաս է նուազագոյն տուրքէն։

ԻԶՄԻՐԻ ԱՐՏԱԾՈՒՄԸ 60 ՄԻԼԻՈՆԻ ՀԱՍԱՆ Է 935ԻՆ

Իզմիրէն կ'իմացնեն թէ, վերջին տարիներու ընթացքին մինչեւ 35 միլիոնի իջած Իզմիրի շրջանի արտածումը, ձեռք առնուած միջոցներու շնորհիւ, 55—60 միլիոն եղած է 935ին։

Այսպէս, 930ին ի վեր ամէնէն չատ արտածում եղած տարին կ'ըլլայ 935ը։

Այս տարի 79 միլիոն քիլոյի հասնող չամիչի բերքին 69 միլիոնը արտածուած է, մինչդեռ նախորդ տարի, մինչեւ Յունվարի վերջը, հազիւ 38 միլիոն քիլօ չամիչ արտածուած էր։ Գիները գրեթէ նոյնն են։ Գալով թուզի արտածումին, 35 միլիոն քիլօ բերքէն 34ը արտածուած է մինչեւ հիմա։

ԴԱՐՁԵԱԼ ՄԾՈՒԹ

Նախորդ կէս գիշերին, գարձեալ թանձր մշուշ մը գրեթէ պատած էր ամբողջ քաղաքը։ Երկու առաւօտ, ախրոյ մշուշին պատճառաւ շոգենաւերը դարձեալ ուշ ատեն կրցան կատարել իրենց սպասարկութիւնը։

ԷԼԻԿԻՋԷԼԵԱՆ ԿՏԱԿԻ ՄԱՍԻՆ

Վարչութիւնը Սանասարեան Ինամակալութեան հաղորդած էր որ զան-զան կատակներէ իր քով աւանդ արուած կատակգրամները արդ կտակը յանցանցող մարմիններուն յանձնուին։ Սանասարեան Ինամակալութիւնը, ընթացք տալով այս պահանջին, մանրամասն մէկ հաշիւը պատրաստած է այս կատակներուն իրենց տոկոսներով և պարզած կացութիւնը՝ մինչեւ 1935 տարւոյ վերջ, միաժամանակ արտամաղրութիւն յայտնելով այդ գումարները նոյնութեամբ իրենց պատկան մարմիններուն վերադարձնելու. որով առնուազն թիւրիմացութեան արդիւնք է երեկոյեան թերթի մը այն լուրը թէ՝ Սանասարեան Ինամակալութիւնը հարզչեալ պակսեցուցած է Էլիկիզէլեան կտակէն Սամսթիոյ վարժարանին յատկացուած գումարը։

ԱՌԵՒՏՐԱԿԱՆ ՀԱՇՈՒԵԿՇԻՈՐԸ

Վիճակագրութեան ընդհ. ցուցակէն յայտնի է եղած է որ Հոկտեմբերին 7 203,709 ոսկի ապրանք ներածուած և 14 630 994 ոսկիի ապրանք արտածուած է։

Բաղդատմամբ անցեալ տարւոյ նոյն շրջանին, արտածումը կրկնապատկուած և հոյչեւկշիռը հասատած է 7 604 187 ոսկիով ի նպաստ արտածման։

Այս արդիւնքը կը պարտինք հատատուած նոր գործարաններու որոնք երկրին կը հայթայթեն մեծ չափով ներածելի ապրանքներ. արտածումը աւելցած է նաեւ տոր համար որ ոսոթէմի վերածուած է և արտաքին շուկաներու մէջ հաղորդեալ աւելի եւս կը գնահատուին թրք. ապրանքները։

*** Թուրքեւսովեթ առեւտրական նոր համաձայնութեան մը բանակցութիւնները սկսած են։

*** Պուքրէշի մէջ ռումէն արտաքին խորհրդականը հացկերոյթ մ տուած է ի պատիւ Պալքանեան Համաձայնութեան Տնտես. Խորհուրդի պատուիրակներուն։

Խորհրդականը ի վեր հանած է Պալքանեան Համաձայնութեան երկիրներուն գործակցութեան ոգին ու համերաշխութիւնը ի սպաս դրած չորս երկիրներուն շահերուն և ընդհ. խաղաղութեան ու ապահովութեան։ Թուրք պատուիրակութեան նախագահը շնորհակալութիւն յայտնած է իրենց գտած ջերմ ընդունելութեան համար։

*** Գամութիւի ներկայացուած նոր օրինագիծ մը սինէմաներու համար պարտաւորիչ կ'ընէ դասախարակիչ ֆիլմեր դնել իրենց յայտագրերուն մէջ։ Այս կարգի ֆիլմերը, չարժուն սինէմաներու միջոցաւ, գիւղերու մէջ եւս պիտի ցուցադրուին։

*** Հելլէն նորընտիր դեսպան Ռաֆայէլ 47 տարեկան է։ Մօտաւորապէս 8 տարի եղած է Ազգ. Դաշնակցութեան Յունաստանի ներկայացուցիչը։ Կանուխէն հիւպատական պաշտօններ վարած է Իզմիրի և Քաիրէի մէջ։ 1921ին մը-տաւ արտաքին նախարարութեան մէջ, եղաւ ընդհ. քարտուղար Սոֆիայի դեսպանատան. եղած է Պուսարէշտի և Վարշաւոյ դեսպան։

*** Պելճիքայի սովետ դեսպան անուանուած է հայազգի Ռուբինեան։

*** Շուէյցի երկու երիտասարդներ եկան նախորդ օր, որոնք կառքով աշխարհի շրջանը ընելու ձեռնարկած են։ Անոնք կեդրոնական Եւրոպայի և Պալքաններու շրջանը ընելէ յետոյ, Էսքիշեհիր ճամբով քաղաքս հասան, ուրկէ ասիական հողամասը պիտի անցնին։ Իրենց հետ ունին 4 ձի և վրանները։

*** Հինգ միլիոն լիրեթ առեւտրականի և աքսորի դատապարտուած է Նափոլիի գրամատէրներէն մէկը «Բովիզ»ի մաքսանենգութիւն ըրած ըլլալուն համար։

ՍԻՐԱՆՈՑԾ Ն. ԱՃԷՄԵԱՆ ՄԻՀՐՃԱՆ ԳԱՍԱՊԵԱՆ

(Ատամնաբոյժ)

ՆՇԱՆՈՒԱԾ

Կէտիկ Փաշա Պէյօղլու

19 Յունվար 1936

Մեր շնորհաւորութիւնները

ՍԱՐՈԵԱՆԻ ՆՈՐ ԳՈՐԾԸ

«Ռէնթրմ Հաուզ» հրատարակչականը որ հրատարակած էր Ուիլեմ Սարոյեանի վերջին գործը։ Իր Փեար.ի ցանկին մէջ կը ծանուցանէ անուանի գրագէտին նոր մէկ գիրքը, «Ներշնչում և Արտաշնչում» անուանով։

Կ'ըսուի թէ հայ գրագէտը ներկայիս կը բնակի Գալիֆորնիա, իր այգիին մէջ և շաբաթը 4 հատ պատմուածք կը գրէ։ «Սբէքթէյթ Բըրտի թղթակիցը կը հաղորդէ թէ, Ֆրէզնօ Սթէյթ Քոլէճի ռնօրէնին հրաւէրին վրայ, Սարոյեան բանախօսութիւն մը ըրած է գրական ստեղծագործող ճիւղին առթիւ։ Այնքան մեծ խանդավառութիւն յառաջ բերած է աշակերտութեան մէջ որ խոստացած է վերստին այցելել վարժարան։

*** Կեանքը, բաղդատմամբ 933ին, հարիւրին 15 համեմատութեամբ սգած է 935ին, ինչպէս կ'ապացուցանէ Առեւտր. Մենեակի մեծաքանակի գինի վրայ ըրած վիճակագրութենից հմտաձայն կատարուած քննութեանց արդիւնքը։ Միւս կողմէ վիճակագրութեան մը հմտաձայն, հացը ամէնէն աւելի ժան եղած է 931ին, որ ատեն 8 զրշ. էր գինը, իսկ 935ին 18 զրշ. 30 փարա։

ԸՆԴՀ. ԳՈՐԾԱԴՈՒԼ ՍՈՒՐԻՈՅ ՄԷՋ

Երուսաղէմէն կը հեռագրեն թէ, Ազգ. Ակումբներու դէմ ֆրանսական ոստիկանութեան ձեռք առած միջոցներուն պատճառով, ամբողջ Սուրիոյ մէջ ընդհ. գործադուլ հրաւիրուեցաւ։

Ֆրանս. ոստիկանութիւնը երէկ խուզարկեց բոլոր Ազգ. ակումբները և դիւանագիրքերը կնքեց։

8ՍՐ ՊՕՐԻՍԻ ՇՆՈՐՀԱՒՈՐՈՒԹԻՒՆԸ ՊԼԿԱՐԱՆՑՈՅ

Պուլկարիոյ թագաւորը, Պորիս Գ., հեռագրով և լուսագոյն մաղթանքներով, իր շնորհաւորութիւններն ու ողջոյնը յայտնած է Պուլկարտայերուն, Սոֆիայի Հայ Ազգային Ցան բացման առիթով։

ԱԶԳ. ՀԻԻԱՆԴԱՆՈՑ

Հոգաբարձութիւնս շնորհակալութեամբ կը ծանուցանէ թէ Տէր և Տիկ. Սերոբէ Պոյաճեան 5 ոսկի կը նուիրեն Հիւանդանոցիս՝ Տիար Եփրեմ Իւզիւմճէմէզեանի յուղարկաւորութեան առթիւ։

Նոյնպէս Տիար Ստեփան Կիւլպէնկեան 3 ոսկի կը նուիրէ փոխան ծաղկեպսակի, ազգ. Նուպար Կիւլպէնկեանի մահուան առթիւ։

Տիար Նուպար Կիւլպէնկեանի մահուան առթիւ փոխան ծաղկեպսակի, 10 ոսկի իր տեղանաւորական և սակարանային ընկերներուն կ'ղմէ։ Տէր և Տիկ. Բերոյէ Ճօլօլեան, ի Գ.տրգիւղ, 5 ոսկի փոխան ծաղկեպսակի Տիար Եփրեմ Իւզիւմճէմէզեանի մահուան առթիւ։

(Շարունակութիւն Ա. էջէն)

շում մը քննարկեցին, որով կը յայտնեն թէ գոնունակութեամբ պիտի ընդունին արմատական նախարարներուն հրաժարումը։

ԻՆՉ Կ'ԸՍԷ ՄԱՄՈՒԼԸ

ՓԱՐԻԶ 20.—Արմատական նախարարները պիտի հրաժարին, կը գրէ մամուլը, որքան ալ դժուար ըլլայ յաջորդող դահլիճը ընտրել։

«Բօբիւլէռ» կը գրէ թէ խնդիրը կարգադրուած է.թէեւ յայտնի չէ թէ դահլիճը երբ պաշտօնապէս վերջ պիտի տայ իր գոյութեան, սակայն հիմակուընէ որոշ է թէ ապրելէ պիտի դադրի, Լավալի ժընեւէ վերադարձէն վերջ։

«Ժուռնալ» թէեւ դեռ յոյսը չէ կտրած, սակայն կը յայտնէ թէ երբ Լավալ մերժէ նոր դահլիճը կազմել եւ կամ խորհրդարանին ներկայացած ատեն տապալի, հաւանական յաջորդները պիտի ըլլան Ռէնիէ, Ալպէռ Սարօ, Պօէնէ, Ֆլանտէն կամ Մանտէլ։

«Փըթի Փարիզիէն» ընդհակառակն կը կարծէ որ Պուլիսօն (Երեսփ. Ժողովի նախագահը) պիտի յաջողի դահլիճը կազմել, եթէ ստանձնէ։

«Էքօ տը Փարի»ի համար անխուսափելի է տագնապը սակայն իր կարծիքով հանր. ն.խագահ Լեպրէօն արմատականներու փոխանցման դահլիճ մը պիտի կազմել տայ, որպէս զի հանդարտէն պատրաստէ յառաջիկայ ընտրութիւնները։

ԼԱՎԱԼԻ ԴԱՀԼԻՃԸ ՎԱՂԸ ՊԻՏԻ ՀՐԱԺԱՐԻ

ՓԱՐԻԶ 20.—Լավալ վաղը Փարիզ պիտի վերադառնայ. հաւանաբար Զորեքշաբթի առաւօտ Նախարարաց Խորհուրդ մը գումարուի, որու միջոցին Էռիօ իր հրաժարականը պրպի տայ։ Միւս արմատական նախարարները եւս Էռիոյի հետեւելու փափաքը պիտի յայտնեն։ Այն ատեն Լավալ դահլիճին հաւաքական հրաժարականը պիտի յանձնէ նախագահ Լեպրէօնի։

Լավալի հետ հեռաձայնով տեսակցող իր բարեկամները կը կարծեն թէ, վարչապետը չպիտի պնդէ որ նոր հարցապնդումի մը պէտք ըլլայ, որպէսզի Երեսփ.Ժողովը վճիռ մը տայ իր եւ արմատական նախարարներուն միջեւ գոյութիւն ունեցող վէճի մասին։ Լավալ այն համոզումը ունի թէ, կառավարական ծրագրին մեծագոյն մասը գործադրած է. հետեւաբար պիտի մերժէ դահլիճը վերակազմելու առաջարկը։

Լեհաստանի մէջ ցոյցեր Լիթուանիոյ դէմ

ՎԱՐՇԱՒԻԱ, 20.— Վիլնայի եւ շրջակայ քաղաքներու մէջ ժողովրդային ցոյցեր կատարուեցան, բռնութեան համար Լիթուանիոյ մէջ Լեհերու հանդէպ կատարուած հալածանքի դէմ։ Ընդունուած որոշումները հաղորդուեցան կեդրոնի կառավարութեան՝ զոր. Օսիկոմսքիի միջոցաւ, որ յայտարարեց թէ Լեհաստանի և Լիթուանիոյ միջեւ գոյութիւն ունին այնպիսի յարաբերութիւններ, որոնք ներելի չպիտի ըլլային քաղաքակիրթ ազգերու համար։

ՕՐ. Գ. ԳԱՐԻՊԵԱՆԻ

ՏԱՐԵԿԱՆ ԵՐԳԱՀԱՆԴԷՍԸ

Տեղի կ'ունենայ 2 Փեար. Կիրակի, ժամը 15ին

ԳԱԶԱ Տ'ԻԹԱԼԻԱՅԻ ՄԷՋ

Ճոխ յայտագրին մէջ, բացի նշանաւոր օտար հեղինակներու՝ ինչպէս Հէնտէլի, Շուպերթի, Վէրտիի, Պէթհովէնի գործերէն, կան նաեւ Մանասի «Անմոռ»ը, Մելիքեանի «Կաքաւիկ»ը, Ալէմշահի «Իմ եարը», «Իմ երգը», Սարգսեանի «Հոյ Նարոյ»։

Քուարթոյին կը մասնակցին՝ Օր. Նիկողոսեան, Պ. Պ. Ե. Եղեցեան, Ա. Երէցեան, Օր.ներ՝ Ա. Հազարեան, Ա. Միւհէնթսեան, Պ. Պ. Գալաֆեան, Ս. Մէհթէրեան։

Դաշնակով կ'ընկերանայ Օր. Ա. Գալըպճեան։

ԱԼԵՔՍԱՆԴՐ ՏԻՒՄԱՅԻ ԳԼՈՒԽ ԳՈՐԾՈՑ ՎԷՊԸ ԵՂՈՂ

ԱՆԺ ԲԻԹՈՒԻՆ

12ՐԴ ՊՐԱԿԸ — 12 — ՀՐԱՊԱՐԱԿ ԵԼԱԻ

Փնտռեցէք բոլոր ցրուիչներէն։ Կեդրոնատեղի՝ Ղալաթիա, Թիւնէլի քով, Պիլլուր փողոց, Թիւ. 10 ԱՐԹՈՒՆ տպարան։

5 ՊՐԱԿՆՈՑ ՀԱՏՈՐԸ ԶՐԻ Է

ԻԶԱՊՈ ԹԱԳՈՒՀԻ պրակները փնտռել «Անժ Բիթուի»ի պրակին մէջ

ՊՐԱԿԻ ԳԻՆՆ Է 5 ՂՐՈՒՇ

ՊԱՀԱՆՋԵՑԷՔ ՑՐՈՒԻՉՆԵՐԷՆ ԱՆԺ ԲԻԹՈՒԻ ՊՐԱԿՆԵՐԸ

Անոնք որ ցրուիչներու միջոցաւ դժուարութիւն կը կրեն սոյն խիստ հետաքրքրական վէպին պրակները ձեռք ձգելու համար, կրնան վերոյիշեալ հասցէին երկտողով մը իրենց հասցէն տալ, ու բոլոր միջոցաւ կանոնաւոր կերպով ստանալ, ինչպէս կ'ընեն շատեր։

Յաջողութեան գաղտնիքը

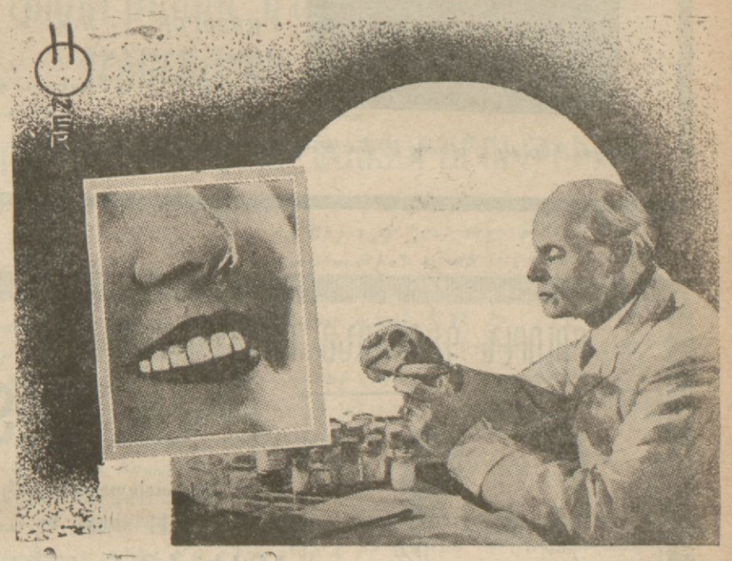

ՌԱՏԻՕԼԻՆ Ի ԳՈՐԾԱՐԱՆԻՆ ՄԷՋ

Հազարաւոր անձերու ակռաներուն վրայ կատարուած փորձերուն արդիւնքը ըլլալով՝

Մէկ կողմէն ակռաները կը ճերմկցնէ, աղտերը և նշանները կ'անհետացնէ, ակռաներուն անուշ փայլունութիւն մը կուտայ և շունչը կը քաղցրացնէ։ Միւս կողմէ լինտերը կը դարմանէ և կ'ամրացնէ, և ակռաներու թշնամի եղող մանրէներու դէմ կը պայքարի, կը սպաննէ և մարսողութիւնը դիւրացրնելու համար թուքը կը շատցնէ։

ՍԻՆԷ ԱԶԱՐ — ԿԷՏԻԿ ՓԱՇԱ ԶԱՐԸԸ ԳԱՓՈՒ

Ընդհանուրին բաղձանքին վրայ այսօր 2 ֆիլմ մէկէն

ՊԷՊՕ

Հեղինակ՝ ՍՈՒՆԴՐԻԿԵԱՆՑ Երաժշտութիւն՝ Ա. ԽԱՉԱՏՈՒՐԵԱՆ

ՊՐԻՆԹԻԹ ՀԻԼՄԻ կողմէ

ԴԷՊԻ ԱՆԴՈՒՆԴ

Ֆրանսերէն խօսուն

ՈՒՇԱԴՐՈՒԹԻՒՆ. — Ցերեկները ժամը 1.30ին՝ Դէպի Անդունդ, ժամը 3ին՝ Պէպօ, ժամը 4-30ին՝ Դէպի Անդունդ, 6ին՝ Պէպօ, գիշերը ժամը ճիշդ 8ին՝ Պէպօ և Դէպի Անդունդ։

ԳԻՆԵՐԸ ԺՈՂՈՎՐԴԱԿԱՆ

Առաջուընէ ապահովեցէք ձեր տեղերը Հեռ. 23542

İstanbul Belediyesi Şehir Tiyatrosu

ԻՍԹԱՆՊՈՒԼԻ Քաղաքապետ. թատրոն

ԹԱՔԹԱԿԱՆ ԽԱՂԱՑԱՆԿ

Ցնվ. 21 Երեքշաբթի ժամը 20ին ՊԷՑԱԶ ԿԷՕՄԼԷԲԻԼԷՐ
» 22 Չորեքշաբթի » 14ին մանկական թատրոն
» 22 » » 20ին ՀԻԼԼԷՃԻ
» 23 Հինգշաբթի » » »
» 24 Ուրբաթ » » ԿԷՃԻԲԷՆ ՃԷԶԱ
» 25 Շաբաթ » 14ին Մանկական թատրոն
» 25 » » 20ին ՄԻՐ ՆԱՎ
» 26 Կիրակի առաւ. » 11ին ՊԷՑԱԶ ԿԷՕՄԼԷԲԻԼԷՐ
» 26 » » 15ին ՄԻՐ ՆԱՎ
« 26 » » 20ին »

ՕԹԷԼ Մ. ԹՕՔԱԹԼԵԱՆ

ՊԷՅՕՂԼՈՒ

Հաճելի անցնելու համար ձեր իրիկունը, գացէք

ԹՕՔԱԹԼԵԱՆ ՊԱՌ - ՃԱՇԱՐԱՆԸ

ուր քաղաքին ընտրանին ժամադիր կ'ըլլայ ճաշելու և պարանոցիկ հաւաքոյթներու համար, որոնք ամէն իրիկուն տեղի կ'ունենան Տիկ. Փուրիցի ղեկավարութեամբ

Ամէն շաբաթ ՏԻՆԶ—ՏԱՆՍԱՆ՝ քօթիյեօնով

ԶԵՂՁՈՒԱԾ ԳԻՆԵՐ

ՓԱՓԱՋԵԱՆ ՎԱՐԺԱՐԱՆ

ԱՅՐԵՐՈՒ ԵՒ ԿԻՆԵՐՈՒ
ԿԱՐԻ ՈՒ ՋԵՒԱԳԻՏՈՒԹԵԱՆ
ԱՐՏՕՆՈՒԱԾ ՀԱՆՐ ԿԱՌԱՎԱՐՈՒԹԵՆԷՆ
ՀԻՄՆԱԴԻՐ—ՏՆՕՐԷՆՈՒՀԻ
ՏԻԿԻՆ ԵՐԱՆՈՒՀԻ ՓԱՓԱՋԵԱՆ

Զմեռնայի շրջանի արձանագրութիւնը սկսած են Ֆրանսական լիւքս մէջքոտով օժտուած նորութիւններով և աշխոյժ է կանանց զգեստներու յատուկ ճոխ դասաւորագրով, ուր Տիկ. Փափազեան իր դիրքը բռնել ոճով կ'ուզէնդէ Բարիզեան կարուածները տալով վաւերացնելով վկայականներ։

ԿԻՆԵՐՈՒ ՕՐԵՐ. — Բշ. Գշ. Դշ. Եշ. ժամը 2—5։

ԱՅՐԵՐՈՒ. — Ուր. եւ Շշ. օրերը, երեք ժամ։

ԿԱՐԾԻՈՐ. — Դասերու վերսկսման կանոնաւորումը ապահովելու համար, պէտք է փութով արձանագրուիլ։

ԼՈՅՍ ՏԵՍԱԻ ԲԱՐԻ ԼՈՅՍ ՄԱՆԿԱՎԱՐԺԱԿԱՆ ԸՆԹԵՐՑԱՐԱՆՆԵՐՈՒ ԱՄԲՈՂՋԱԿԱՆ-ՇԱՐՔԸ

ՓՈՒԹԱՑԷՔ
ՓՈՒԹ[illegible]Ք

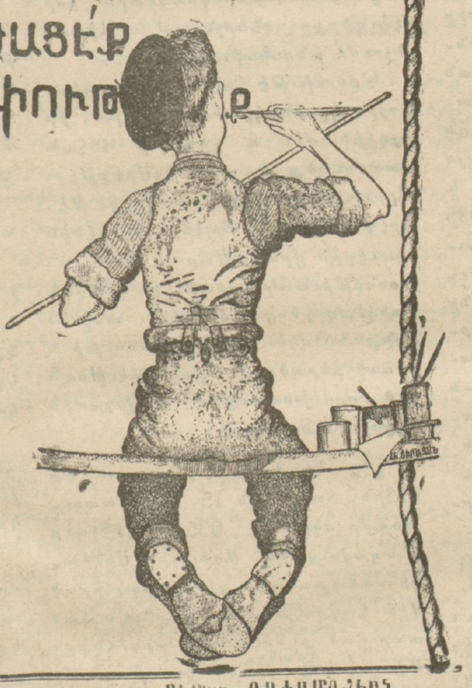

ԲԱՐԻ ԼՈՅՍ

Քերական Ընթերցարան 30 դրս.
Բարի Լոյս Ընթերց. Ա. տարի 35 դրս.
» Ընթերց. Բ. տարի 40 դրս.
» » Գ. Դ. տարի դրս.

ԴԻՄԵԼ
ՍԻԱԿ ԿԵԴՐՈՆԱՏԵԼԻՆ
Ց. ՍԲՐԱՀԱՄԵԱՆ
Անգարա ճատէսի Ըէչիտ էֆէնտի խան թիւ 14

ՖՐԱԹԷԼԼԻ ՍՊԷՐՔՈ
FRATELLI SPERCO
Կալաթա, Զինեալի Ըսկնքմ խան Ա. յարկ թիւ 93, 95—97։ Թէլէֆոն 44792։
Հոլանդական Շոգենաւային Ընկ.
ԱՄՍԹԷՐԴԱՄ
Ելեւէջման ապահովագրութիւն
Մօտաւոր մեկնում դէպի Անվերպ, Ռոթէրտամ, Ամսթէրտամ, Համբուրկ։

Ganymedes	Ցնվ. 22ին
Ceres	Փետր. 1ին

Դէպքերու վրայ մասնաւոր չոգենաւային ապահովագրութիւն. Հանեւէն և Մայնի բոլոր նաւահանգիստներ։
Ներածման ապահովագրութիւն
Ամսթէրտամէն կ'ուղղուի

Ceres	Ցնվ. 25ին

Ամսթէրտամէն Տոնալուա մեկնում

Orestes	Այժմ Գոլսոյ մէջ

Nippon YusenKaisha Tokyo
ՆԻՊՊՈՆ ԱՅԱՍԷՆ ԳՈՐԾԱԿԱԼՈՒԹԻՒՆ
Ուղղակի ապահովագրութիւն
Ուղղակի ապահովագրութիւն Սոքօհամայլ, Բօպի, Տէլլէն, Զինգիտաոյլ, Շանկհայ, Հօնկ-Քանկ, Ինկբուրի, Գալամպոյլ, Սուէզի, Բոսթ Սայիտ, Գէլրուիթ և Գոլսոյ մէջեւ։

Գիրլան, Գարէլանա, Վալէնսիա, Լիվ[illegible] և Կլասգօ։	Մարսիլիա,	
Durben	Maru	Փետր. 18ին
Delagoa	»	Մարտ 18ին

Compagnia Italiana Turismo
Իտալական Թուրիզմօ (CIT) նաւային ընկերութիւնը կը հայթայթէ երկաթուղիի, չոգենաւերու եւ օդանաւերու տոմսակներ աշխարհի բոլոր քաղաքներու համար։
Զրի տեղեկութիւններ կը հայթայթէ. կ'ապահովէ պանդոկի սենեակներ և պակասներու առաքումներու ապահովութիւնը կ'ստանձնէ։
Հարիւրին 70 զեղչ իտալական երկաթուղիներու վրայ։
ԴԻՄԵԼ ՖՐԱԹԷԼԼԻ ՍՊԷՐՔՈ
Կալաթա, Զինեալի Ըսկնքմ խան, թիւ 95—97

Ընկերութիւնը որ Սիթ ընկերութեան ներկայացուցիչն է, նաւարտայի բոլոր քաղաքներու համար կուտայ երկաթուղիի տոմսակներ և խառն տոմսակներ ծովային ցամաքային գիծերու համար։ Ցամաքային կուտայ նաեւ իտալական օդանաւային ընկերութեան Բիրլեան-Աթէնք-Գրենոբլի գիծին համար։

ԼՈՅԴ ԹՐԻԷՍԹԻՆՈ
LLOYD TRIESTINO
ՄԵԿՆՈՒՄ

ԱՍԻՐԻԱ
Դշ. 8 Յունվ. ժամը 17ին դէպի Պուրկազ, Վառնա, Գոնսթանցա, Օտէսա։

ՍՓԱՐԹԻՎԱՆԹՕ
Դշ. 15 Յունվ. ժամը 17ին դէպի Պուրկազ, Վառնա, Գոնսթանցա, Նովորոսիսք, Պաթում, Տրապիզոն, Սամսոն,

ԱԼՊԱՆՕ
Եշ. 16 Յունվ. ժամը 17ին դէպի Պուրկազ, Վառնա, Գոնսթանցա, Նովորոսիսք. Պաթում, Տրապիզոն, Սամսոն, Վառնա և Պուրկազ։

ՔԷՐԻՆԱԼ
Եշ. 16 Յունվ. ժամը 20ին Ղալաթիոյ քարափէն դէպի Փիրէ, Պրինտիզի, Վենետիկ, Թրիէսթ։

ԻԶԷՕ
Շբ. 18 Դեկտ. ճիշդ ժամը 17ին դէպի Սելանիկ, Միտիլ, Իզմիր, Փիրէա, Փաթրաս, Պրինտիզի, Վենետիկ և Թրիէսթ։

ՏԷՆԻՍԻԱ
Դշ., 22 Յունվ., ժամը 17ին դէպի Պուրկազ, Վառնա, Գոնսթանցա, Օտէսա, Գոնսթանցա, Վառնա, Պուրկազ։

ՄԻՐԱ
Բշ., 20 Յունվ. ժամը 17ին դէպի Փիրէա, Փաթրաս, Նափոլի, Մասիլիա, Ճենովա։

ԱՍԻՐԻԱ
Դշ. 22 Յունվ. ժամը 17ին դէպի Գավալա, Սելանիկ, Փիրէա, Փաթրաս, Պրինտիզի, Վենետիկ, Թրիէսթ։

ՃԷԼԻՕ
Եշ., 23 Յունվ. ժամը 20ին Ղալաթիոյ քարափէն դէպի Փիրէա, Պրինտիզի, Վենետիկ, Թրիէսթ։

ՄՕՐԷԱ
Դշ. 29 Յունվ. ժամը 17ին դէպի Պուրկազ, Վառնա, Գոսթանցա, Տրապիզոն, Սամսոն, Վառնա, Պուրկազ։

ՊՈՒՍԷՆԱ
Եշ., 30 Յունվ., ժամը 17ին դէպի Պուրկազ, Վառնա, Գոսթանցա, Նովորոսիսք, Պաթում, Տրապիզոն, Սամսոն, Վառնա, Պուրկազ։

ՔԷՐԻՆԱԼ
Եշ., 30 Յունվ. ժամը 20ին Ղալաթիոյ քարափէն դէպի Փիրէա, Պրինտիզի, Վենետիկ, Թրիէսթ։

Աւելի մանրամասն տեղեկութիւններու համար դիմել Լլոյդ Թրիէսթինոյի ընդհ. գործակալութեան, Մէրքէզ Ըսկնքմ խան, Գալաթա, Թէլէֆոն 44877—8—9 կամ Բերայի ճիւղը Կալաթա Պերայ թիւ 42490

Գործակալութիւնս հաղորդեմ չոգենաւային ընկերութիւնի մէջեցու և կարգ պահելով հոլովաբար ընկերութեանց հետ պատրաստ է։

Արեւի բոլոր նաւահանգիստներու ապրանքներ ընդունիլ, փոխարէն ուղղակի գոնէսամենտ։

ԲՈԼՈՐԷՆ ԳԵՐԱՋԱՆՑ. ԲՈԼՈՐԷՆ ԳԵՐԻՎԵՐ

ԷՐՎԻԼ ԿՕԼՏ

0,08 միլ. ածխարհանուչակ ածելիի տեղը է։

ԷՐՎԻԼ ԿՕԼՏ 1935ի Լայփցիկի Տօնավաճառին մեծ մրցանակը ստացած է։

Գերմանական արուեստին և կատարելագործեալ թէքնիքին մէկ գլուխ-գործոցն է։ Միակ փորձը պիտի զարմացնէ ձեզ։

ՓՆՏՌԵՑԷՔ
ԲՈԼՈՐ ՄԵԾ ՎԱՃԱՌԱՏՈՒՆԵՐԷՆ

ERWIL GOLD

Sahibi ve yazı işleri müdürü
HOREN CAMCIYAN

Basıldığı yer
ARTUN Matbaası
Galata, Tun 1 Bilur sokak 10

ՍԱԿԱՐԱՆ

20 Յնվ. 1935 Սրանպալ

ՊԱ ՀԱԹՈՒՂԹԵՐ

ՍԻ ԲԱ ՆԵԹՈՒՂԹԵՐ

Քրէպի Ֆոնսիէ եգիպ.	1886	108,—
» » »	1903	81.—
» » »	1911	80,—
Ներքին փոխառութիւն		99,—
933ի » Էրկանի		95,—
Սվազ—Էրզրում		95.—
Անատոլու պարտաթղ. Ա.Բ.		43.20
Գ.		44.50
Պօն Անատոլու		46 65
Անատոլու բաժ.		£3.15
Իւնի Թիւրք Ա.		25,40
» » Բ.		23,52
» » Գ.		£3.55
Թրամվէյ բաժ.		24,—
Ըէժի		2,15,—
Շիրքէթը Խայրիյէ		4.25
Իշ Պանքասը		9,50
Մէրքէզ Պանքասը		60.50
Պոմոնթի		7.—

ՁԷՐԵՐ

Լոնտոն	622.—
Բարիզ	12,06
Հռոմ	9,87,—
Պրիւքսէլ	4,73,—
Զուիցերիա	2,45,—
Հոլանտական (ֆլորին)	1,17.80
Պերլին	1,97,91
Աթէնք	84,20,—
Աւստրիական	4,18.80
Տոլար	0,79,85
Լէվա	63,46.6
Մոսքուա	10,88,52

ԹՂԹԱԴՐԱՄՆԵՐ

Սթերլին	622,—
Լիրէթ	155,—
Ֆրանք ֆրանսական	167,—
Զուիցերական ֆրք.	815,—
Պելճիական ֆրք.	82,—
Տրախմի	24.
Լէյ	15.—
Լէվա	24,—
Տոլար	125,
Ռայխսմարք	34,—
Պանք Օթոման	235,—
Մէճիտիյէ	42.50

ՌՈԼԱՆ Տ'ԱԼՊԷՌ

ՀՐԵՂԷՆ ԻՇԽԱՆԸ

Ա. ՄԱՍ

ԳԵՂՈՒՀԻՆ

Քանի մը օր յետոյ, շատ հին թաղի մը Հիւլէթի՝ մէկ հին ատենապետարկը, շատ գեղեցիկ եւ մանկամարդ կին մը, վայելչագեղ տեղակալի մը վզին փարած խնդի նման կ'արտասուէր։

Այո՛ տեղակալին անունն էր Անատէ Ֆուֆէ, իր պարտականութիւնները շատ լաւ յարգող ուղղամիտ մարդ մըն էր։

Կինը՝, ծնած Մարկոիթ Պէլիլ, իր ամուսնին վրայ կը խնդնար ...։ Շատ չուտ սիրահարուած էր՝ երբ իր հօրաքրոջ քով դերձակուհի էր, ու երբ այդ ազնուատոհմ դիմագծերով սպան իր վայելուչ հագուստներուն մէջ կ'անցնէր կը դառնար խանութին առջեւէն յանճախ աչք նետելով ներս՝ Մարկերիթի խելքը գլխէն կը թռնէր։ Երկար չկարողացան դիմանալ իրարմէ հեռու։ Թէ տեղակալը և թէ աղջնակը զիրար սիրեցին ու իրենց սրտերուն միակ փրկութիւնը գտան ամուսնութեան գիրկը։

Տարի մը յետոյ սակայն վաշը՝ սրուն մէջ կը ծառայէր Ֆուֆէ, Փարիզ կանչուեցաւ։

Մարկոիթ իր ապրած գաւառակէն չէր բաժնուած երբէք։ Երբ իմացաւ այս լուրը, ուրախութենէն սկսաւ ծափահարել։ Ճիշտ Մանոնին նման, որ ասպետ ը կրէէոյի կողմէ մայրաքաղաք կը հրաւիրուէր։

Հակառակ անոր որ իրենց ապրուստի խնդրին մէջ կ'ուշնային զրկանքներ, Մարկոիթ երբէք չէր արտնջար։ «Մէթէ դրամը կամ ճոխութիւնը կը փոխարինէ՞ սէրը» կը մտածէր։ Իրենք շատ աւելի ճոխ ու հանգստաւէտ պայմաններու մէջ պիտի կարողանային ապրիլ տակէ յետոյ Փարիզի մէջ։

Իր խնայած մանր գումարներով պիտի կարողանար երջանիկ կեանք մը ապահովել ամուսնին ...։

Արդարեւ անոնք ունեցան մայրաքաղաքին մէջ երկու փոքր սենեակներ, պզտիկ խոհանոց մը, որ ունէր շատ փոքր լուսամուտ մը, ու որ երբէք չէր հաւատարեր իրենց գաւառական ընդարձակ ու լուսաւոր խոհանոցին։ Մարկոիթ իր տանտիկնութեան սովորութիւնները շարունակեց, եփելով միշտ համով հոտով գաւառական կերակուրներ, զինն երբէք պակաս չէր ըլլար սեղանին վրայ. անփութօրէն կը լեցնէին բաժակները եւ ծիծաղներու և կատակներու մէջ-տեղ, կուլ կուտային մինչեւ որ գինովցային ու թուլիկ թուլիկ շարունակէին իրենց սիրուբտուքը...։

Մինչ իր ամուսինը զօրանոցը կ'ելլար ընկերներուն հետ կամ զինուորութեան, Մարկոիթ կը կատարէր իր պարզունակ տանտիկնոջ դերը։ Կը մաքրէր կը փայլեցնէր իր խեղճ կարասիները, ճերմակեղէններ կը կարէր կամ ամուսինին համար գուլպայ կը հիւսէր։

Եթէ օրուայ մէջ տրամադրելի ժամ մըն ալ գտնէր բուրդ կը հիւսէր կամ իր հօրաքոյրէն բերած յարդի շիւղերով գեղեցիկ գլխարկ մը կը պատրաստէր, որ շատ կը վայլէր իր ազնիւ մատներուն, երբ զայն կը պճնէր գոյնզգոյն ժապաւէններով։

Երբ իր սիրելի ամուսինը տուն գար իրիկունը ու տեսնէր այս բոլոր գեղեցիկ աշխատութիւնները, կամ սեղան նստած կ'ելլար տաքուկ ապուրին գիմաց՝ չէր կրնար զսպել իր հիացումը։

— Եա կին մը չէ որ ունեցայ այլ... հրեշտակ մը։

Անոնց այս երջանիկ օրերը, կարծես վախճան չպիտի ունենային...։

Արդ ի՞նչ պատահեցաւ որ Մարկոիթ իր ամուսնին բազուկներուն մէջ լացաւ։

— Օ՜հ, Շատ չար ու շատ պարզ պատճառ մը։ Ժամանակէ մը ի վեր զրոյց կը շրջէր թէ, վաշը պիտի մեկնէր Թուլոն։ Այս անգամ տեղակալը ակամայ ստիպուած կը յայտնեցնել թէ լուրերը ճիշտ էին։ Յաջորդ օրն իսկ ստիպուած ճամբայ ելլել, ուրեկ անծանօթ ուղղութեամբ մը, ո՛վ գիտէ պիտի մեկնէին։

Շատ պարզ էր և ոչ ոք կը բակուսէր թէ բոլոր վաշերը պիտի միանային Թուլոնի մէջ, պատրաստուելու համար իրենց ճանապարհը դէպի Եգիպտոս։

Մինչ կիները և աղջիկները ամուսնոցմէն և ծարակոյրներէն կ'ապրէին, զինուորները ընդհակառակը այնքան խանդավառ, ուրախացած կը թուէին հեռանալէն՝ որ վայրկեան մը մեկնելէ կը փափաքին երջանիկ քաղաքը, Հին դարերու քաղաքակրթութեան ոստանը նաւարկելու և կցելու համար իրենց հայրենիքին...։

(Շար.)