Sahibi ve Başmuharriri
HAYDAR RÜŞTÜ ÖKTEM
Umumî Neşriyat Müdürü
HAMDİ NÜZHET ÇANÇAR

ABONE ŞARTLARİ { ALTI AYLIĞI 800 Kuruş
SENELİĞİ 1400 Kuruş
Yabancı memleketler için 27 liradır.

İDAREHANE: İkincibeyler sokak. İZMİR
Tlf. 2776 Tlg. (ANADOLU - İZMİR) P. K. 405
(ANADOLU) Matbaasında basılmıştır.

Anadolu

Her gün sabahları İzmirde çıkar siyasî gazetedir.

29 uncu YIL
No. 8146
Pazartesi
15
NİSAN
1940

Rebiülevvel : 7
EVKAT
S. D. S. D.
Sabah: 5,21 Akşam: 18,49
Öğle : 12,14 Yatsı : 20,23
İkindi : 15,58 İmsak: 3,34

Nüshası her yerde 5 kuruştur
Günü geçmiş nushalar 25 kuruştur

Narvik'te 7 Alman Torpitosu Batırıldı

DENİZ HARBİ

İngiliz donanması şanlı bir zafer daha kazandı

Narvikte yedi Alman torpidosu batırıldı

İngilizler, harikulâde bir cesaretle Baltık denizine sokularak, Litvanya sahillerine kadar torpil döktüler

Berlin, 14 (A.A) — Alman istihbarat bürosu Alman tayyarelerinin şimal denizinde iki İngiliz tahtelbahirini batırdıklarını bildirmektedir.

Evvelki gün Norveç sahillerinde cereyan eden hava muharebeleri esnasında Almanlar 5 tayyare kaybetmişlerdir. Buna mukabil İngilizlerin on tayyaresi düşürülmüştür.

Londra, 14 (A.A) — Amirallık makamı bildiriyor:

Narvike karşı yapılan taarruza bir çok İngiliz muhripleri iştirak etmiştir. Muhripler Vis amiral Withworthun bayrağını hamil olan Vorspit zırhlısının kumandası altında hareket etmişlerdir. Narvik körfezinde dört Alman destroyeri batırılmıştır. Üç Alman destroyeri de Narvike 7 mil mesafede kâin bir fiyorkda batırılmıştır.

Üç İngiliz destroyeri düşmanın ateşi ile hafif surette hasara uğramıştır. Başka zayiat yoktur.

Londra, 14 (A.A) — Amirallık Baltık denizine mayin döküldüğünü bildirmektedir. İsveç karasularına mayin dökülmemiştir.

Londra, 14 (Radyo) — Dün Norveçin Narvik limanı önünde yapılan deniz muharebesi, İngiliz deniz tarihine yeni ve şerefli bir sahife ilâve etmiştir.

İngiliz ikinci destroyer filotillâsı, çarşamba sabahı erkenden takviye edilmiş olduğu halde Narvik limanına girmiştir. Filotillâ, Vorspit zırhlısı kumandasında idi. Narvik limanındaki 7 Alman destroyeri, hücum karşısında şiddetle mukabelede bulunmuş, Almanların sahilde bulunan büyük Hopister müdafaa topu, İngiliz topcusunun tam isabetli ateşiyle sukut ettirildikten sonra dört Alman destroyeri batırılmıştır.

Yedi destroyerden üçü, Narvik limanının arka kısmındaki Rombah fiyordunu kaçmış, fakat İngiliz destroyerleri tarafından takip edilerek orada batırılmıştır. Bu deniz muharebesinde Almanların insan zayiatı bin kişiden fazladır.

İngiltere bahriye nezareti, bu mühim deniz muharebesinden elde edilen parlak neticeden dolayı İngiliz denizcilerini telgrafla tebrik etmiştir.

Britanya bahriye nazeretinin tebliğinde deniz harbinin devam etmekte olduğu bildirilmiştir.

Şimdiye kadar Almanların deniz muharebelerindeki zayiatı 1 zırhlı, 4 kruvazör, 11 destroyer, en aşağı 2 denizaltı gemisine baliğ olmuştur. Fakat hakikî zayiat, bundan ibaret değildir. Bir çok nakliye ve mayin gemileri batırıldığı gibi insanca zayiat da pek fazladır.

Deniz muharebelerinde şimdiye kadar 7 İngiliz destroyeri batmış, 3 destroyeri yaralanmış, diğer iki destroyeri de kısmen hasara uğramış, 3 küçük gemi de hafif yaralanmıştır.

Narvik limanındaki zaferden bir kaç saat sonra müttefik deniz kuvvetleri yeni ve mühim bir zafer daha elde etmişlerdir.

Baltık denizi cenubunda Litvanya karasularına, Memelin 12 kilometre yakinine kadar bütün denizlere İngiliz denizcileri tarafından mayin dökülmüş, bütün bu saha, Alman gemileri için geçilmez bir hale getirilmiştir. Bu mayin tarlaları, 200 mil imtidadındadır. Bu suretle Almanya, Baltık denizinde de tam manasiyle muhasara altına alınmıştır. Yalnız İsveç sahillerine mayin dökülmemiştir. Norveç sahilleri açıklarında Alman donanmasının yarısının imhası, Alman hükûmetini dahil ve hariçte dostları arasında çok müşkül vaziyete sokmuştur.

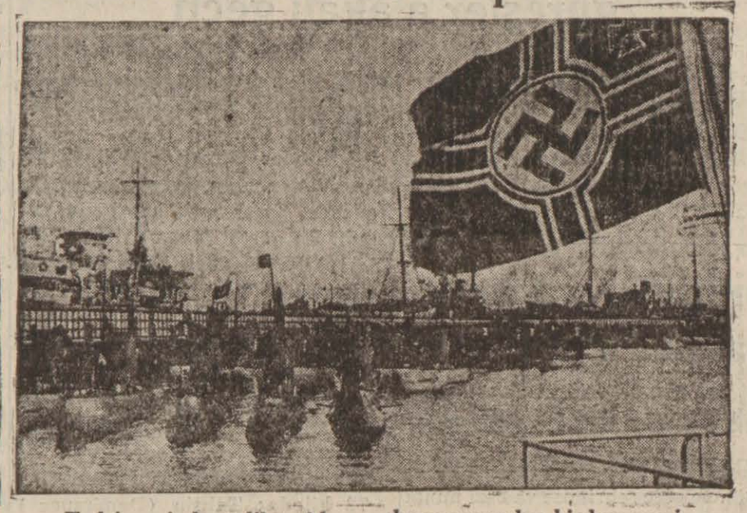

Tedricen imha edilen Alman donanmasından bir kaç gemi..

Reynonun tebrik telgrafı

Londra, 14 (Radyo) — Röyter ajansı, Fransa başvekili B. Pol Reynonun, İngiliz başvekili B. Çember-

— Devamı 4 ncü sahifede —

Almanların kuklası

Neşrettiği bir beyanname ile Norveç milletinden yardım dileyor

Oslo, 14 (A.A.) — Quisling; İsveç hükûmetine bir beyanname neşrederek kanunu esasinin kırk birinci maddesi mucibince yeni bir emre kadar Norveç krallığı niyabetini deruhte ettiğini bildirmiştir.

Quisling gazetecilere beyanatta bulunarak Skandinavyaya yapılan Alman müdahalesinin Norveçin bitaraflığının İngilizler tarafından ihlâlinin bir neticesi olduğunu söylemişitr.

Quisling söylediği bir nutukta Norveçlileri yeni hükûmete yardım etmeğe davet etmiştir.

Müttefik kuvvetler

Norveç topraklarına çıkmak üzredir

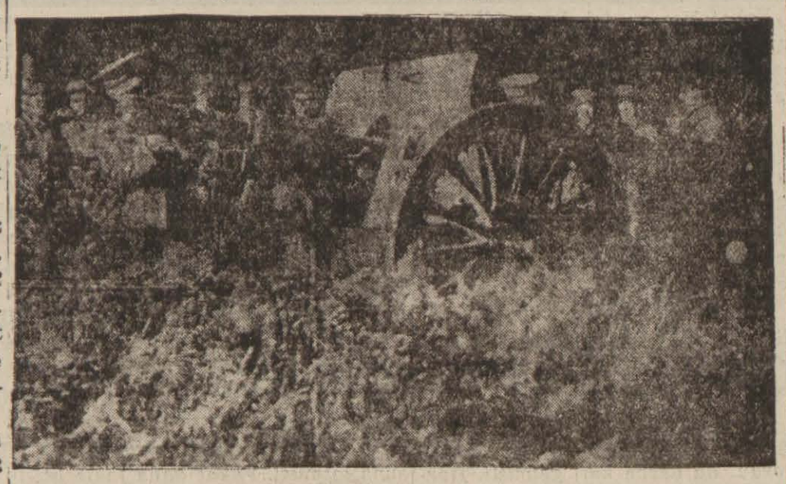

İngiliz topçuları

Londra, 14 (Radyo) — İsveçten alınan haberlere göre Norveçte seferberlik hazırlıklarının süratle ilerlemesi düşmanın vaziyetini zorlaştırmıştır Almanlar Oslo fiyorunda bile çok müşkül vaziyet içindedirler. Halbuki Alman kuvvetleri en çok bu mıntakada bulunmaktadırlar. Norveçliler Oslo fiyoru sahilinde Raver kalesini zaptetmişlerdi.

Şimdi bu tarihî kale üzerinde Alman bayrağı yerine Norveç bayrağı mağrurane dalgalanmaktadır.

Norveç kuvvetleri, Oslo mıntakasındaki Alman kuvvetlerini tamamen muhasara etmişlerdir. Norveç sahil şehirlerindeki Alman kuvvetlerinin de

—Devamı 4 üncü sahifede —

Roma radyosu

Italyan milletinin uykuda bulunmaması lâzumunu tavsiye ediyor

Brüksel, 14 (Radyo) — İtalyan radyosu spikeri; İtalyan milletinin, ilânihaye harp harici kalacağını zan ederek uykuda bulunmamasını, her milletin hazır bulunması lâzımgeldiği gibi İtalyanların da, boru çaldığı zaman hazır olduklarını isbat etmelerini tavsiye etmektedir.

★

Almanya

Sefirler konferansını takip ediyormuş

Belgrad, 14 (Radyo) — Almanyanın, Londrada toplanan sefirler konferansını ehemmiyetle takip etmekte olduğu Berlinden haber verilmektedir.

★

Rus-Litvanya

Hududları tesbit edildi

Moskova, 14 (A.A) — Rus - Litvanya hududunu tahdit eden komiserler işlerini bitirmişlerdir. 370 kilometre uzunluğunda olan hudud boyuna 1218 direk dikilmiştir.

★

B. M. Esad Bozkurd

Halkevinde konferans verecek

Ankara Hukuk fakültesi profesörü Bay Mahmud Esad Bozkurd 20/4/940 cumartesi günü saat 18 de Evimiz salonunda *(Türk inkılâp tarihinden bir safha: Türk milleti ayağa kalkıyor)* mevzulu bir konferans verecektir.

M. E. BOZKURD

Bugünkü konferans

Bugün Halkevi salonunda saat 18 de Döçent Dr. Cahit Arf tarafından (modern fizikte madde telâkkisi ve tabiat kanunları) mevzulu bir konferans verilecektir.

İlgililerin bu konferanstan istifade etmelerini tavsiye ederiz.

Romen Milleti

Kral ve hükûmetine bağlı olduğu halde hâdiseleri takip ediyor

Rusya nota vermedi

Bükreşten bir görünüş

Bükreş, 14 (Radyo) — Romanyanın her tarafında umumî bir teyakkuz hüküm sürmektedir. Halk, kral ve hükûmetiyle beraber sükûnet ve metanetle hâdiseleri takip eylemektedir.

Bükreş, 14 (A.A) — Gafenko gazetecilere beyanatta bulunarak Romanyaya Sovyetler birliği tarafından hiçbir nota tevdi edilmediğini ve böyle bir notanın tevdi edilmiyeceğini ümit ettiğini söylemiştir.

Romanyanın komşuları ile münasebetleri iyidir. Ve ortada Romen halkını endişeye düşürecek birşey yoktur.

Ingiltere Kralı

Norveç kralına bir telgraf çekti

Londra, 14 (A.A.) — İngiltere kralı altıncı Jorj Norveç kralı yedinci Haakona aşağıdaki mesajı göndermiştir:

«Almanyanın merhametsizce ve evvelden tasavvur etmek sureti ile memleketinizin başına harp belâsını getirmiş olduğu bu nazik anda majestenizle milletiniz tarafından gösterilmiş olan vekar, şecaat ve metanetten dolayı majestenize kendimin ve imparatorluğumun derin hayranlıklarımızı bildirmek isterim. Bu mihnetli anda Norveçe karşı derin bir sempati ile mütehassis olduğum halde hükûmetimizin Fransa hükûmeti ile tamamiyle mutabık kalarak Norveçe elden gelen yardımı yapacağını ve müttefik kuvvetlerin Norveçlilerle yanyana harp ederek Almanyanın son taarruzunun hainane olduğu kadar cüretkârane olduğunu isbat edeceklerini majestenize temin ederim.

İnkılâp şehidlerinin hatırası

Dün, şiddetli yağmura rağmen binlerce Türk genci Kubilây âbidesi önünde and içti

Kubilây ihtifali, dün havanın yağmurlu olmasına rağmen Menemende binlerce halk, talebe ve izcinin iştirakiyle yapılmıştır.

İnkilâp şehitlerimizin ölmez hatıralarını taziz ve takdis maksadı ile yapılan bu ihtifalde vali B. Etem Aykut, müstahkem mevki komutanı tuğgeneral Mahmud Berköz, emniyet müdürü B. Said Özgür ve muavini B. İsmail Küntay, parti idare heyeti azaları, dairelerin müdürleri ve muhtelif teşekküller mümessilleri, Menemen kaymakamı, parti başkanı ve belediye reisi bulunmuşlardır.

Şehrimizden giden parti ve muhtelif teşekküller mensupları, talebe, izciler ve halk Basmahane ve Karşıyaka istasyonlarından tahrik edilen iki hususî trenle öğle üzeri hareket etmiş ve saat 14,30 da Menemene varmışlardır.

Manisadan tahrik edilen hususî trenle Manisa parti idare heyeti azası, teşekküller mümessilleri, halk, talebe ve izciler de Menemene gelerek ihtifale iştirak etmişlerdir.

Menemende Kubilây âbidesi

Ayrıca Bergama, Dikili, Foça ve diğer kazalarla nahiye ve köylerden yağmura rağmen ihtifal törenine iştirak için heyetler gelmişlerdir. Halk ve talebe yağmura rağmen törenin yapılacağı açık meydanda hazır bulunmuşlardır.

Şiddetli yağmur sebebiyle programa göre ihtifalin açık yerde yapılamıyacağı anlaşılmış, meydan da toplanan hükûmet erkânı ihtifalin yeni sinema binası salonunda yapılmasını kararlaştırarak oraya gitmişlerdir.

Saat on beşte askerî muzikanın çaldığı istiklâl marşı ile törene başlanmış, müteakiben kürsiye çıkan İzmir parti idare heyeti azasından avukat Ekrem Oran, İzmir parti başkanlığı adına bir nutuk irad ederek inkılâba karşı Menemende sahte Mehdi ve arkadaşlarının yapmak teşebbüsünde bulundukları suikasdın Kubilây ve arkadaşlarının kanında boğulduğunu söyliyerek bütün Türk milletinin, inkılâbın bekçisi olduğunu beyan etmiş, Türkiyede taassubun hiç bir vakit baş kaldıramıyacağını anlatmış, bütün gençliğin inkılâp uğruna canını fedaya hazır bulunduğunu söylemiştir.

GÖK BAYRAK

GALİP BAHTİYAR —38—

«İstanbul mebusu İzmir Parti Müfettişi»

— Selâm Civan atlı! Evime inip dinlenmeden seni yola çıkarmam

— Can bey! Yamalı ile geçen kanı senin kız kardeşin Ülkerdir, dise fısladı. Bunu söyleyen herifi yakalamak için hemen yüzümü döndürüm, Niyazın evi önündeki Alma dagümrük baskınında kolunu uçuruğumuz çolağı gördüm. Tam yanasından tutacağım zaman yanındaki evlerden birinin önündeki direkler arasından sıvıştı, kaçtı. Kendi endime dedim ki:

— Haydi Can Bey. İşte uğraşma ıktı. Sıkı davran. Tanrının yardımı e bütün bu tuzakları paralarsın.

Vakit geçirmeden ata bindim, üengilere sıkı basarak aşçıdan ipekazarımın yolunu öğrendim sokakan inmeğe koyuldum.

Gideceğim yeri çok aramak istenezdi. Aşçının dediği sivri kemerden geçince solumda birinci sokağa dallım ve dükkânların önüne asılan göz amaştırıcı iplikleri, renkli, dibaoplarının, şam kumaşlarının arasınla oturan han gibi giyinmiş, kuşanmış satıcıları görünce ipekçiler pararına gelmiş olduğumu anladım.

Bu dükkânlardan en güzeli önünlen geçtiğim sırada dükkâncı, içeride oturan bir Habeş köleye işmar etti, köe dükkândan dışarı fırlayıp geldi ve izengimi öptükten sonra önümde eğilli, durdu. O vakte kadar ilk kere bir kara yüzlü kişi görüyordum. O kadar aştım, Sayınbuğrul da kölenin renginden ürkmüş olmalı ki sağa sıçralı. Kara kişi güzel Türkçe ile dedi ki:

— Beyimiz!.. Ağam Hüseyin, belinde altın kınlı kama olan atlıya selâm eder.

Bir de baktım ki ipekçi de yerinden kalkıyor. İpekçi ak üstüne sırma işlemeli Bağdat dokumasından uzun bir ruba giymiş, üzerine de zırdava kapalı, altın düğmeli bir cepken geçirmiş ve başına dört dönüm dolam sarmıştı. Bu ağacasına kuşanmış kişi sakalını sivri kesmiş ve kızıl renge boyamıştı. Bütün kılığından ağalık akıyordu. Bana karşı gelerek:

— Selâm civan atlı! Canım kurban. Fakir evime inip dinlenmeden seni yola çıkarmam, dedi. Ben de cevap verdim:

— Selâm.. Sen İpekçi Hüseyinsin sanırım.

— Ta kendisi... Sen de Can Beysin Yüzü örtülü adamı arıyorsun değil mi?

— Tamam, dedim ve attan indim.

Hüseyin beni dükkânın içine alarak ellerini birbirine vurdu içeri üç köle girdi. Hüseyin kölelere dedi ki: ki:

— Beyin at oğlanlarını, hayvanlarını evime götürün. Ne isterlerse hemen verin:

Kızararak cevap verdim.

— Kusura bakmayınız. At oğlanlarım iyi sözleşmeği bilmezler. Bunun için yanımdan ayrılamazlar.

Hüseyin gülümsedi:

— Çok iyi; dedi; at oğlanları burada kalsınlar. Haydi siz atları alın, ahıra çekin..

At oğlanların bir takım yabancılar atları alıp götürdüklerini görünce yüzlerini ekşittiler. Ben de biraz kederlendim ve Sayinboğrulu öptüm.

Hüseyin ellerimi tutarak tatlılıkla söze girişti:

— Canbey, dedi; sen çok uğurlu yıldız altında doğmuşsun. Dünyaya geldiğin gün yıldızları okuyanların sana ne kısmet biçtiklerini bilmem, amma içime doğuyor ki sen ileride yuca yerlere erişeceksin. Mallar, zenginlikler bulacaksın. Dediklerimin doğru olduğunu tez zamanda anlarsın. Bu akşam Ulu Camiye varırsın. Şeyh Necmettin orada vaaz edecek. Şurasını da bil ki hanımız «Sultan Tekeş Cengâver» in eşi «Turhun Hatun» uğurlu ayağını Semerkanda basacak. Tanrı her ikisini de yüz sene tahtında koysun....

Turhan Hatun camiye gelecektir; çünkü Maveraülnehir görengince kadınlar pazartesi, perşembe, cuma günleri camiye gelirler. Semerkand ehalisi dünyaları kılıcı altına alan «Tekeş Han» ın haremi «Turhun Hatun» u ağırlamak için büyük hazırlıklar görmektedir. Şunu da bil ki konuğum, Turhan Hatun senin lâfını işitmiş. Belki seni yuca tahta yüz sürmeğe çağırır.

Hatunun beni bilip tanıdığını işitince şaşırdım:

— Nasıl? Diye bağırdım. Bu yuca hatun benim gibi ufak bir adamın adını işitmiş, bellemiş?

Hüseyin cevap verdi:

— Ben hiç bir şey bilmem. Yalnız işittim ki bir Margoz varmış, başı sıkıntıda imiş.

Bu kerre bütün bütün şaşaladım. Gene bağırdım:

— Margoz mu? Margoz nerededir?

İpekçi bu soruşuma soğukça şu cevabı verdi:

— Bilmem.. Benim bildiğim iki kadın var ki, Can Beyi yardıma çağırlar. Bu kadınlardan birinin adı Ülker, öteki kadın da Kara gözlü Begüm imiş.

Bu sözleri iştir işitmez bütün erliğim, mertliğim uyandı:

— Haydi, dedim. Ben bu çalımsızlığımla hatunun yanına çıkarım. Saraya ne vakit gideyim?

— Bu akşam camiye gidince haber alır anlarsın. O vakite kadar dinlen, tazelen. Uğurun açıktır Can Bey, korkma.

Akşam gelinceye kadar ardıma Kotaç ile Susoru alarak (Semerkandın) görülecek yerlerini gezdim. Hüseyin bana Melki hıristiyanların tapındığı kilisenin beş direği altındaki göktaşı görmemi söylemişti. O zamana kadar hiç de kilise görmemiş olduğumdan çok merakta idim. Hüseyin yanıma bir köle taktı. Ben de kölenin ardından sokakları gezmeğe başladım. Köle öte beri anlatıyordu. Meliklerin kilisesine varmadan Nesturiler kilisesinin önünden geçtim. Bu kilise dört köşe bir yer olup üzerine yuvarlak bir kule bindirmişlerdi.

— *ARKASI IVAR* —

★

Yemek vermedi diye:

Karantinada 141 inci sokakta Refik oğlu Tevfik, kendisine yemek vermiyen kahveci B. Mustafayı bardakla başından yaralamıştır.

FIKRA

Medeniyetin Tasfiyesi

BAHRİ SAVCI

Medeniyeti muhtelif bakımlardan tetkik edenler vardır. Bütün bu incelemeleri siyasî renklerine bakmadan karşılıklı olarak gruplandırırsak şu sonuca varırız:

1 — Milletleri müsavi tanıyan, müsavi tatbikatlı bir hukuk muvacehesinde tabiî menba ve kabiliyetleri normal inkişaflara sevkeden, mahiyeti eşyanın tekâmülünden çıkan ve ona uygun olan medeniyet..

2 — Derecelenme keyfiyetini esas prensip olarak kabul eden ve bu derecelenmeyi kendi anladığı ve koyduğu ölçülere göre kendi bazusu ile yapan, bütün münasebetler mecmuasını bu mihver etrafında toplıyarak inkişaf istikametlerini ve haklarını da bu derecelere tabi tutan medeniyet..

İngiltere, Fransa eğer müşterek hareket ediyorlarsa, bu, her ikisinin de demokrasiye sahip oluşlarından ve hattâ bilmem hangi menfaatleri bir oluşundan ziyade birinci telâkkideki medeniyet anlayışına sahip oluşlarındandır. Bu anlayış o kadar geniştir ki, onun içine ayni siyasî taazzuva malik almasalar bile birçok devletler girebilir. Nitekim ikinci telâkki de geniştir. Onun içine de bu anlayışı benimsemiş düşünce faaliyetine sahip olanlar girebilir. İşte Almanya ve İtalyayı nazarı itibara alalım. Bu iki memleket birbirinden kat'î derecelerle ayrı sosyal ve organik bünyelere sahiptir. Hattâ teferruat sayılabilecek bir çok noktalarda bile bu iki milletin karekter, öz, cevher ve mahiyet aykırılığını görmek mümkündür. Fakat bunlar, bugün için - ama bugün için - ayni medeniyet anlayışını benimseyorlar. Faşizm kendi memleketi içindeki sosyal organizasyonunda dahi derece fikrini kabul etmiştir. Bu derece ve üstünlük fikri tarihî kaynaklara kadar çıkarılmakta ve Roma âlemine dayatılmaktadır.

Bir bakımdan Faşizmden ilham alan Nasyonal Sosyalizm de derece fikrini tanımaktadır. Hattâ o beynelmilel sahada, bilhassa derece mefhumuna sarılmaktadır. O da prensibini tarihe, töton ve cermenlere dayatmaktadır.

Onun içindir ki bu iki memleket ayni medeniyet nosyonu içinde bir dinamizm yaratmağa uğraşmaktadırlar. Şimdi biraz tatbikat politikasına dönelim. Bugün için İtalya, Almanyanın samimî bir mürevvicidir. Eğer onunla bir silâh ortaklığı yapamıyorsa bunun sebebi tamamiyle stratejiktir ve «...Evdeki bulgurdan olma..» kıssasına dayanır. Sonra diğer bir nokta daha var: bugünkü bu doktrin birliği, yarın büyük maddî menfaat aykırılıklarına yol açabilir. Bu da, eğer uzağı gören bir İtalya diplomasisi varsa, gözden uzak tutulamıyacak bir hakikattir.

Görülüyor ki bugünkü ihtilâlin maddî cephesinden başka bir de böyle manevî ve fikrî tarafı vardır. -İhtilâl kelimesini kullandım, zira bu harp, birinci medeniyet telâkkisinin, ikinci telâkkinin gittikçe yayılan sultası karşısındaki bir ihtilâlden başka birşey değildir. . Bu iki medeniyet anlayışını birbiriyle boğdaştıracak orta bir telâkkiye varmağa imkân yoktur. O halde bir telif hareketi değil, bir tasfiye, medeniyet tasfiyesi hareketi karşısındayız. Bu iki anlayış çarpışacak ve biri mutlak şekilde ortadan kalkacaktır..

Biz esasen ikinci telâkkinin kendisini, halkların vicdanına zorla soktuğuna inanıyoruz. Bu, zaten «mahiyeti eşyaya» dahi uymıyan bir geri zihniyettir. Onu politika sahasında bir kere devrilmiş bulalım; göreceğiz ki, onu zorla kabul etmiş milletler hemen bizim safımıza geçecektir. Çünkü hakikî insanî kıymetler oradadır.

ŞEHİR HABERLERİ

Mart ayı içindeki liman ihracatı

Şehrimiz ticaret odasınca mart ayı içinde limanımızdan dış memleketlere belli başlı mahsullerimizin ihracat miktarı hakkında bir istatistik hazırlanmıştır. Buna nazaran geçen ay zarfında limanımızdan dış memleketlere 2188,3 ton üzüm ihraç edilmiştir. Mahsul mevsimi iptidasından 31 mart 1940 akşamına kadar yapılan üzüm ihracatı 43543,5 tondur. Üzümlerimizi en çok alan memleketler İngiltere ve Fransadır.

İNCİR:

Mart ayı içindeki incir ihracatı 380 tondur. Mevsim iptidasından 31 mart 1940 akşamına kadar ihraç edilen incir miktarı 28058,7 tondur. İncirlerimiz en çok Fransaya ihraç edilmektedir.

PAMUK:

Mart ayı içinde limanımızdan yalnız Romanyaya 897,1 ton, şubat ayında da 1623,6 ton pamuk ihraç edilmiştir.

DİGER MAHSULLER:

Mart ayı içinde dış memleketlere 2173,1 ton, şubat ayında 2157,6 ton palamut, mart ayında yabancı memleketlere 3145,1 ton, şubat ayında da 978,5 ton zeytinyağı ihraç edilmiştir.

Bölge serbest güreş müsabakaları

Karşıyaka kulübü sahasında yapılan güreşler alâkalı geçti

Bölge serbest güreş birincilik müsabakları dün Karşıyaka kulübünün kapalı sahasında yapıldı.

Müsabakalara 56 kiloda Altaydan Şefik ve Altınordudan Kemalin karşılaşmasiyle başlandı. 6 ıncı dakikada Şefik tuşla galip geldi.

Ayni kiloda Altınordudan Mustafa; K. S. K dan Kenan ile güreşti. Güreşi Kenan 7 inci dakikada tuşla kazandı.

61 kiloda: Muzaffer (Altay) ayni kulübden olan Receple güreşti. Neticede Recep sayı hesabiyle kazandı. Bu güreşi Mehmed ve Hüsnü (Altay) karşılaşması katip etti. Mehmed rakibini 4 üncü dakikada tuşla yendi.

66 kiloda: Bekir (Altay) Nevzad (Demirspor) güreştiler. Bekir 5 inci dakikada rakibini tuşa getirerek galip geldi. Hüseyin (Demirspor) Muharrem (K. S. K.) güreşini de Hüseyin sayı hesabiyle kazandı.

72 kiloda: Tahsin (Demirspor) Sururi (Altay) karşılaşmasında Tahsin sayı hesabiyle galip geldi.

79 kiloda: Refet (Altay), Ziya (K. S. K.) güreşini Ziya dokuzuncu dakikada tuşla kazandı.

87 kiloda: Musa (K. S. K.), Kerim (Altay) güreştiler. Musa 1,30 dakikada rakibini tuşa getirerek yendi.

Bundan sonra ikinci devreye başlandı:

56 kiloda: Şefik (Altay), Mustafa (Altınordu) yu 10 uncu dakikada tuşla yendi.

61 kiloda: Recep (Altay), ayni kulübden Mehmede sayı hesabiyle galip geldi. Muzaffer (Altay) da Hüsnü (Altay) ı 11 inci dakikada tuşla yendi.

66 kiloda: Bekir, (Altay), Mahmud (K. S. K.) güreşi çok heyecanlı geçti. Neticede faik güreşen Bekir sayı hesabiyle galip geldi. Nevzad (Demirspor), Muharrem (K. S. K) karşılaşmasını Muharrem 5,20 dakikada tuşla kazandı.

Üçüncü devre:

61 kiloda: Mehmed (Altay), Muzaffer (Altay) a 5,35 dakikada tuşla mağlûp oldu.

66 kiloda: Hüseyin (Demirspor), Nevzad (Demirspor) a puan hesa-

— Devamı 4 üncü sahifede —

Şiddetli yağmur havası içindeyiz!

Nehirlerin fazla yükselmesinden korkuluyor

Dün ve gece şehrimize ve bazı mıntakalara şiddetli yağmur düşmüştür. Bu itibarla Gediz, Bakırçay ve Küçükmenderes nehirlerinin tekrar taşmalarından endişe edilmektedir.

★

Çekirge mücadelesi

Mevsim münasebetiyle çekirge tohumlarının inficar etmeleri beklenmektedir. Vilâyet ziraat müdürlüğü çekirgelerin mahsule zarar veremiyecek şekilde derhal imhası için bütün vilâyette tedbirler almış, nerede çekirge görülürse derhal ziraat memurluklarını nahiye müdür ve kaza kaymakamlıklarını haberdar edilmesini en ücra köylere kadar bildirmiştir.

Liseli bir genç denizde boğuldu

Cesedi sandalcılar tarafından çıkarıldı

Dün sabah saat beşte kordonda Alsankta feci bir kaza olmuştur. Alsancakta Celâl Bayar bulvarında bakkal B. Ahmedin evinde misafir lise son sınıf talebesinden Münir oğlu yirmi yaşında Sıtkı Gün, kordonda gezinti yaparken ayağı kayarak denize düşmüş, batıp çıkmağa başlamıştır. Bunu görenler deniz polis merkezine haber vermişlerse de tahlisiye sandalı gönderilinceye kadar zavallı genç boğulmuştur.

Hâdise yerine yetişen sandalcı, boğulan gençin cesedini çıkarmıştır. Hâdise tahkikatına müddeiumumilikçe el konmuştur.

RADYO

BUGÜNKÜ PROGRAM

12,30 program ve memleket saat ayarı, 12,35 Ajans ve meteoroloji haberleri, 12,50 Müzik muhtelif şarkılar (Pl), 13,30/14 Müzik karışık müzik (Pl.), 18 program ve memleket saat ayarı, 18,05 Müzik radyo caz orkestrası, 18,40 Konuşa (umumî terbiye ve beden terbiyesi) 18,55 serbest saat 19,10 memleket saat ayarı Ajans ve meteoroloji haberleri 19,30 Müzik Çalanlar Kemal N. Seyhun, Cevdet Çağla, Fahri Kopuz, İzzettin Ökte 1 — okuyan Mefharet Sağnak 1 — Suphi Ziya hüseynî şarkı (yaslanıp yatmış), 2 — Nuri Halil hüseynî şarkı (Artık yetişir), 3 — Tanburî Cemil B. hüseynî şarkı (Görmek ister), 4 — halk türküsü (esmer bugün ağlamış), 2 — okuyan Azize Tözem 1 — Neyzen Riza ferahnak şarkı (Geçen şimdi bu yerden), 2 — Hiristo kürdili hicazkâr şarkı (Gülşen açılsın), 3 — Hacı Arif bey (Düşer mi şanına), 4 — Astik ağa (Hençeri ebrusu saplandı), 20 Müzik: Saz eserleri Ney Hayri tümer, Viola Cevdet Çağla, Kemençe Ruşen Kam, küddüm Nuri Halil Poyraz, 20,15 Konuşa (fen ve tabiat bilgileri) 20,30 Müzik Çalanlar: Kemal N Seyhun, Cevdet Çağla, Fahri Kopuz, İzzettin Okte 1 — Sadi Hoşses 1 — Peşrev 2 — Zeki Arif mahur şarkı (seninle durmak), 3 — Refik Fersan (Dün gene günümüz), 4 — Şükrü Şen ozan (bu sevda ne taltlı yalan), 5 — Suphi Ziya (Şu güzele bakın), 6 — S. Pınar rast şarkı (aylar geçiyor), 7 — Saz semaisi. 2 — Okuyan Radife Ertem 1 — Suphi Ziya hicaz şarkı (Kim görse seni), 2 — Suphi Ziya (Olalı ben sana bende), Tanburî Cemil Bey (Hep sayei vuslunda), 4 — S. Kaynak hüseynî şarkı (Ayrılık yıl dönümü), 5 — Halk türküsü 21,15 konser takdimi Halil Bedii Yönetken Müzik radyo orkestrası (Şef Dr. E. Praetorius), 22,15 Memleket saat ayarı Ajans haberleri ziraat, esham - tahvilât, kambiyo - nukut borsası (fiyat) 22,30 Müzik cazband (Pl.) 23,25/23,30 yarınki program ve kapanış.

İSLAM TARIHI

Hz. Muhammed

YAZAN: *M. Ayhan*

—178—

Düşman, ikinci hücumuna şehre, yani halkın barındığı, kadınların, ihtiyarların, çoluk ve çocuğun muhafaza edildiği kısma tevcih etti. Burası müstahkem bir mevki halinde idi. Fakat Seli dağını arkaya alarak tertibata hazırlanmış olan Resulü Ekrem; 500 kişi ile burayı da muhafaza altında bulunduruyordu. Buradaki hücum da aynı vaziyetle püskürtüldü.

Düşman artık her cepheyi sık sık yoklıyor, mütemadiyen ok, taş yağdırıyordu.

Erzak kâfi miktarda olmadığı için islâm ordusu sık sık açlık tehlikesi geçiriyordu. Nihayet bu açlıklar, üç gün bile imtidad etti.

Mücahidler, midelerinin üstüne taş koyup bağlamışlardı. Bir gün, ashaptan zayıf ve yorgun olanlar; bitap bir vaziyette Resulü Ekremin karşısında bulunurken; yalnız hallerini arzetmek üzere; midelerine bastıkları taşları gösterdiler.

Resulü Ekremin dudaklarında mahzun bir tebessüm göründü. O da elini karnına doğru götürdü:

İki taş gösterdi. Halbuki, mücahidlerin midelerinin üzerinde birer taş bağlı idi..

Düşman bütün kuvvetiyle tazyık ediyor ve muhasara hattını daraltmağa çalışıyordu. Fakat her taarruz, evvelâ bu hendek saniyen görülen şiddetli mukavemet karşısında eriyordu..

Resulü Ekrem, bilfiil harbediyordu. Fakat düşman tazyıkının ne vakte kadar devam edeceği meçhuldü.

Düşman erkânı ve ümerası ise müdafaanın imtidadı takdirinde bu büyük orduyu beslemekliğin müşkül olacağını düşünüyorlardı.

Bu aralık, Medinenin hisarlarından biri beni Kureyzanın tecavüzüne uğramak tehlikesi geçirdi.

Yahudiler; islâm halkının kendilerine yakın düşen hisarlara saklandığını anlamışlardı. Şayet buraya hücum ederlerse, islâmların zayıf noktalarından vuracaklardı.

Cesur bir yahudi; vaziyeti tetkik etmek üzere bu kaleye ve hatta kalenin kapısına yaklaşmıştı. İçerisini gözetliyor ve bekliyordu.. Fakat bir tesadüf neticesi olarak yahudi görüldü.

Hazret Safiye onu görünce; Şâir Hassan ibni Sabite bağırdı:

— Ya Hassan; şu yahudiyi kapıdan sağ çevirme.. Çünkü vaziyetimizi anlamıştır.

Fakat Hassan çok hasta idi. Kımıldayacak hali yoktu. Zaten bu itibarla harbe iştirak ettirilmiyerek burada bırakılmıştı:

— Görüyorsun, dedi, mecalim yok.

Safiye; yakında bulunan bir çadır direğini yaklıyarak dıvarın üstüne çıktı ve direği yahudi neferin başına savurdu. Nefer, kollarını açarak olduğu yere yıkıldı. Ağır suretle yaralanmıştı.

Yahudi müfrezesi uzaktan bu hâdiseyi seyrediyordu. Safiye; bunu müteakip aşağıya indi ve kapuyu aralık ederek dışarıya fırladı.

Çadır direğini tekrar eline aldı ve mecruh yahudinin kafasına tekrar vurdu. Bu darbe kâfi gelmişti. Hazret Safiye; yahudinin elindeki okumuzundaki sadoğı ve belindeki kılıcı aldıktan sonra tekrar süratle içeriye girdi...

Yahudiler; Safiyenin bir kadın olduğunu anlıyamamışlardı. Bu hâdise, tecavüz için hazırlanan cesaretlerini derhal kaybetmek için kâfi geldi..

Resulü Ekrem, bu sefer diplomatik bir hareketle düşman taarruzunun şiddetini azaltmak için düşman kuvvetini ikiye bölmeği düşündü..

Bunun için de beni Gatfan ve beni Fezare ile gizlice anlaşmak muvafık olacaktı.

Mevcud şerait altında onlarla muharebe etmek imkânı vardı. Resulü Ekrem; bir gece beni Gatfan ve beni Fezare reislerine haber gönderdi.

— Şayet -dedi- bu ittifaktan ayrılır ve bizimle sulhe muvafakat ederlerse Medine istihsalâtının üçte birini verebiliriz.

Bu teklif, düşman reislerinin hoşuna gitmişti. Fakat daha fazla istifade için mukabil teklif yaparak:

— Hayır -dediler- nısfını verirse kabul ederiz.

Resulü Ekrem onların taleplerini kabul etmedi. Nihayet reisler, ilk teklifi kabul ile bir gece sulhün esaslarını tesbit için gizlice Resulü Ekremin bulunduğu çadıra geldiler.. Esasat kararlaştırıldı ve hattâ yazılan muahedename imzalanmak üzere idi..

Beni Gatfanın reisi Uyeynetübnü Hisn lâubali bir vaziyetle ve hattâ mağrur bir eda ile köşede oturuyordu. Bu sırada Useyd ibni Huzeyr içeriye girdi. Uyeyneyi bu vaziyette görünce, kanı beynine sıçradı:

— Bana bak herif -diye bağırdı- kendine gel, şöyle toplan da otur.. Burada, bir Peygamber huzurundasın. O olmasaydı ben senin karnını bir mızrak darbesinde deşmesini bilirdim.

Herkes susmuştu. Useyd; Resulü Ekreme hitap etti:

— Ya Resulüllah, kusuruma bakma... Bu sulh, sayed Cenabı hakkın emrinden veyahud senin arzundan doğuyorsa, birsey diyemeyiz. Fakat öyle değil de, bir zarurete atfen buna yanaşılıyorsa.... Asla... Yemin ederim... Kat'iyyen muvaffak olamıyacaklar.

Useyd kılıcına sarıldı:

Bergamalılar
Ebedî şefin hatırasını yaşattılar

Bergama, (Hususi) — Atatürkün Bergamayı şereflendirdiği günün yıldönümü, parlak merasimle kutlanmış, geceleyin halkevinde yapılan toplantıda birçok hatipler Atatürkün Bergamayı şereflendirmesi yıldönümü münasebetiyle nutuklar söylemişlerdir.

★

Sefirler
Paris'e vardılar

Lahey, 14 (Radyo) — İngiliz, Fransız ve Polonya sefirleri ile sefaretler erkânı, saat 10 da Danimarkayı terkettiler ve Belçika topraklarına geçerek Brüksele vardılar. Sefirler ve sefaretler erkânı, Brüksel'de yarım saat istirahat ettikten sonra Parise hareket ettiler.

İngiliz sefiri ile maiyeti erkânı derhal Londraya gidecek, Fransız ve Polonya sefiri de Pariste kalacaktır.

TEBLİGLER

Paris, 14 (Radyo) — Fransız karargâhının sabah resmî tebliği:

Dojların garbında topcu ateşi tesit edilmiştir.

Paris, 14 (Radyo) — Fransız karargâhının akşam resmî tebliği:

Vojların garbında düşmanın piyade müfrezeleri, topcunun himayesinde hatlarımıza yaklaşmak istemişlerdir ve püskürtülmüşlerdir.

Berlin, 14 (Radyo) — Alman karargâhının resmî tebliği:

Mozel ve Yalantiyat arasında iki müfrezemiz, topcunun himayesinde Fransız topraklarına girerek Zentene kadar sokulmuşlar, bazı kakolları imhadan sonra esir de almışlardır.

Saroloitin cenubu şarkisinde düşmanı kendi topraklarında vurduk ve ağır da esir aldık. Topcumuzun şiddetli ateşiyle düşman karakolları püskürtülmüştür.

Yukarı Rende bazı müfrezelerimiz karşı adacığa çıkmışlardır.

Denizde bir tahtelbahirimiz, Setfondin şimalinde bir İngiliz torpitosunu ve Skajerakta üç tahtelbahirini torpillemiştir.

Sigorta şirketleri ihtiyaçları

Ankara — Türk parası kıymetini korumaya hakkındaki on iki numaralı kararnameye ek olmak üzere Ticaret ve Maliye Vekâletlerince müştereken hazırlanmış bulunan bir kararname icra vekilleri heyetince kabul edilmiştir. Karanameyi yazıyoruz:

«Sigorta şirketlerinin teftiş ve muhasebesi hakkındaki 3392 sayılı kanunun muvakkat üçüncü maddesi mucibince sigorta şirketlerinin hariçte ifa etmiş oldukları riyazî ve teknik ihtiyatlarını döviz veya Maliye ve Ticaret Vekâletlerince tesbit edilecek tahvil olarak memlekete getirmeğe emecbur olmalarına rağmen bu vecibeyi bazı sigorta şirketleri merkezlerinin bulunduğu memleketlerde döviz takyidatı bulunması sebebini ileri sürerek, şimdiye kadar yerine getirmedikleri anlaşılmış ve sigorta şirketlerinin kanunî vecibeyi ifa etmelerini teminen kendilerine Ticaret Vekâletince son ve münasip bir mühlet verilmesi ve verilen muhlet zarfında da hariçte bulunan riyazî ve teknik ihtiyatlar için bir teminat alınması ve bu teminatın cenebî müessese ve şirketlerin Türkiyedeki bloke matlubundan tesisi kararlaştırılmıştır.»

SON HABERLER

Japonya, Gizlice Yeni Harp Gemileri Yapmağa Başlamıştır

Japonyanın maksadı, Amerikan donanmasına kuvvetçe tefevvuk edecek derecede muazzam bir donanma vücude getirmektir

Nevyork, 14 (A.A.) — Times gazetesinin Vaşington muhabirinin aldığı malûmata göre japonya büyük bir dretnot filosu inşa etmektedir. İnşaat pek gizli tutulmaktadır. Bu filonun tonajı Amerika zırhlı filosunun tonajını geçecektir.

Muhabir şöyle demektedir:

«Bir kaç senedenberi japonya deniz inşaatını gizli tutmaktadır. Şimdiye kadar alınan malûmattan japonyanın 40 bin veya 45 bin ton haeminde üç veya dört dretnot inşa etmekte olduğu anlaşılmakta idi.

Bunlar şimdi hizmete girecek bir vaziyette bulunmaktadırlar. Şimdi alınan malûmattan ayni tonajda sekiz ve belki de on iki zırhlının inşası için bir program hazırlandığı anlaşılmaktadır.»

Muhabir, japonya yalnız dört zırhlı inşa etmiş olsa bile Amerikan filosu tonajının inşaatının seri olmaması yüzünden aşağı yukarı japon filosuna müsavi olacağını kaydetmektedir. Fakat japonya sekiz zırhlı inşa ettirdiği takdirde japon filosunun tonajı Amerikan filosunun tonajını tecavüz edecektir.

Nazi tahrikâtı

Isveç nazırları müteyakkız bulunuyor. bir şahıs tevkif edildi

Stohkolm, 14 (A.A.) — Social demokreten gazetesinin bildirdiğine göre(İsveç nazırları memleket dahilinde faaliyete geçmişlerdir. Bodenden gelen ve kendisine zabit süsü veren bir adam yeni bir teşekkül vücude getirmek maksadiyle işsizleri angaje ederken tevkif edilmiştir. Yapılan araştırmalar neticesinde bir çok risaleler ele geçirilmiştir.

Bu risalelerde işsizlere bir buçuk kron yevmiye vadedilmektedir.

Şimdi de Hollanda mı?

Nazilerin, Hollanda üzerine de bir taarruz yapmaları muhtemeldir

Londra, 14 (Radyo) — Hollandada örfî idare beş eyalete daha teşmil edilmiştir. Bu suretle Hollandada tamamen denecek derecede örfî idare ilân edilmiş bulunmaktadır.

Almanya radyo ve matbuatı, son zamanlarda ingilterenin Hollanda topraklarını istilâya hazırlandığına dair iddialarda bulunmaktadırlar. Norveç ve Danimarka istilâ edilmeden evvel de İngilterenin Norveç ve Danimarkayı istilâ etmek istediğinden bahsolunmuştu. İstilâ hareketi, bu propagandayı takip etmişti. Şimdi Hollanda için bu şekilde propaganda yapılması nazilerin Hollanda üzerine yakında bir taarruza girişmeleri ihtimalini kuvvetlendirmektedir.

Almanlar, bundan bir kaç gün evvel Şilezvikte bir istasyonun ingilizler tarafından tahrip edildiğini iddia etmişlerdi. İngiliz resmî makamları, bu haberi tamamen yalanlamaktadır. Almanların bu iddia ile İngiliz açık şehirlerini bombalamak istedikleri meydana çıkmaktadır. Çünkü Almanlar, umumî harpte zehirli gaz kullanacakları vakit, ingilizlerin zehirli gaz kullandıklarını iddia etmişler ve ondan sonra gaz kullanmağa başlamışlardı.

Viyana maçı
Yugoslavyalılar lehine neticelendi

Viyana, 14 (Radyo) — Viyana takımı ile Yugoslavya gençleri arasında yapılan maç, bire karşı iki golle Yugoslavyalılar lehine neticelenmiştir.

Mısır
Müdafaa tahsisatı

Kahire, 14 (A.A) — Nazırlar meclisi millî müdafaa için yarım milyon Mısır lirasına baliğ olan munzam tahsisat kabul etmiştir.

Zelzele tahribatı

Yozgadda birçok köyler zarar gördü 4 ölü ve on dört yaralı var

Ankara, 14 (Telefonla) — Dün Yozgad vilâyeti dahilinde vuku bulan şiddetli zelzelenin tahribatı, ilk tahminlerden çok fazladır. Maden kazasına tâbi Pelik köyü ile Dede Faklı, Kanberli, Kara Fakılı köyleri ve daha iki köy tamamen harap olmuştur. Dede Fakılı köyünde on altı yaşında bir kız ve ayni yaşta bir erkek, Kanberli köyünde bir çocuk, Kara Fakılı köyünde de bir çocuk ölmüştür.

14 yaralı vardır. Bunlardan ağır yaralılar hastahaneye kaldırılmış, diğerlerinin pansımanları yapılmıştır.

Vilâyetin daha on beş köyünde bir çok evler yıkılmıştır. Fakat oralarda insanca zayiat olmamıştır.

Amerika Reisicumhuru şiddet ve istilâyı nefretle andı

Amerika matbuatı, Amerikanın, şimdi müşkülât içinde bulunduğunu ve harbe girmekte tereddüt etmemek lâzım geldiğini yazıyor

Vaşington, 14 (Radyo) — Cumhur reisi B. Ruzvelt, dün akşam kısa bir nutuk söyliyerek Danimarka ve Norveçin istilâsını tekbih etmiş, şiddet ve istilânın bir kerre daha iki küçük milleti istiklâl ve huzurundan mahrum ettiğini söylemiş, bu iki milletin asırlardanberi yalnız Amerikanın değil, bütün dünyanın sempatisini kazanmış çalışkan ve dürüst milletler olduklarını anlatarak muhik olmıyan bu istilâyı nefretle anmış, küçük milletlerin tamamiyet ve istiklâllerine daha kudretli komşular tarafından hürmet gösterilmedikçe dünyada sulh ve huzurun mümkün olmıyacağını ve bu hürmeti temin etmek lâzım geldiğini beyan etmiştir.

Paris, 14 (Radyo) — Bu sabahki Amerikan gazeteleri, harbin Amerikaya yaklaştığı mevzuu etrafında neşriyat yapmaktadırlar. Nevyork Taymis gazetesi, harbin son inkişaflarının Amerikayı şimdiye kadarki hattı harekatini terke doğru götürdüğünü yazıyor.

Nevyork Herald gazetesi de şunları kaydediyor:

«Bugün Amerika milleti harbe girmek fikrini reddeder. Fakat Amerikanın menfaatleri mademki müttefiklerin zaferi ve Almanların mağlûbiyeti ile mümkündür. O halde bu menfaatleri korumak maksadiyle bu gayeye doğru gitmek için harbe girmekte pek tereddüd etmemelidir.

Nevyork Herald Tribün de şunları yazıyor:

«Amerikanın bugünkü vaziyeti, 917 senesindeki vaziyetten daha müşkül dür.

Amerika bitaraflıktan ayrılmak istemiyor; fakat, Hitler ve Stalin bir istilâ politikası takip ettiklerini ispat ettiler ve hatta Meksikada bir ihtilâl çıkartmak istediler. Bu vaziyet karşısında Birleşik Amerika ahvali nazarı dikkate almak mecburiyetindedir.»

HÂDİSELER-BİLGİLER

KUBİLÂY

Dün, Menemende yağmurlu havada kahraman ve asil ruhunu andığımız Kubilâyı, Türk tarihine bakarak tekrar hatırlıyabiliriz.

Kubilây, Cengizin küçük oğlu Tuluy hanın dördüncü oğludur. Kurultay kararı ile tahta çıktığı halde kardeşi Arıkboğa ve Hülâgü'nun mukavenetleri ile karşılaşmış, kardeşini mağlûp etmiş, fakat öldürmemiş, Sarı denizden Macaristan ortalarına kadar olan hükümdarlığını kardeşi ve veğenleri arasında taksim etmiştir. Çini ve Hindistanın bir kısmını zapettikten sonra Japonyaya da sefer açtı. Fakat kumandanları, denizlerdeki acemiliklerinden mağlûp oldular. Bir tayfun fırtınası donanmayı mahvetti. Japonlar karaya çıkabilenleri imha ettiler. Türk olanları köle olarak kullanladılar. İkinci bir sefer açıldı. Fakat efrad kaçtı ve korsanlığa başladı. Annam, Birmanya ve Tonkin seferleri de muzafferiyete rağmen, efradda sıtma ve güneş vurması yüzünden çok fena tesir yaptı. Maamafih Kubilây bayrağını cenup denizine ve Cavaya kadar götürmüştü. Kubilâyın tahta geçmesinde Çinlilerin rolü çoktur. Bu itibarla Çinliler onu Budistleşmiş bir Türk imparatoru olarak tanıdılar. Türklerin mühim bir kısmı, Arıkboğayı iltizam etmişlerdi. Fakat o Türklere, müslüman Türklere mühim mevkiler verdi. Türkistanlı Ahmed namında birini maliye nazırı yapması Çinlileri kızdırdı. İhtilâl tertibatı alındı, Ahmedi öldürdüler. Kubilây, Uygurlardan ve Budist Sanga namındaki adamı Ahmedin yerine getirdi. Yeni nazırın kardeşi Budist papaslardan Fago, kendi adını taşıyan bir nevi yazı icad etti, fakat Türklerle Mogollar bunu kabul etmediler, Uygur harflerinde sebat ettiler.

Kubilây, altın para gibi kullanılan ipekten mamul, üzerinde kendi damgası bulunan bir banknot ta bastırdı. Bu banknotun ismi Arkondu. Bunu kabul etmiyenlerin kafası koparılırdı. Kubilây, malî buhranı atlatmak için hükümdarlık ettiği 35 senede 8,5 milyarlık madenî kuruş kıymetinde banknot çıkardı, fakat sniistimaller çok oldu, halk fakir düştü. Kubilây 1294 yılında 73 yaşında öldü. Ondan sonra Moğollar, Türkler ayrıldılar, başka başka hanlıklar ve saltanatlar kuruldu. Bunlardan bir kısmı Kubilây ve Cengiz sülâlesindendi.

Amerika Hukümeti

Müttefiklerin ısmarladıkları tayyareleri çabuk gönderecektir

LLondra, 14 (Radyo) — Müttefiklerin Duglas tipinde Amerikaya ısmarladıkları bombardıman tayyareleri nin biran evvel hazırlanması, Amerika hükûmetince muvafık görülmüştür. Bu tayyareler saatta 680 kilometre mesafe alacaklardır.

Ağır bombardıman tayyarelerinde bu derece sürat yalnız bu tip tayyarelerdedir.

Fransız
Iktısadî mahfellerinin hayreti

Paris, 14 (Radyo) — Fransız gazeteleri, Narvik deniz zaferini tebarüz ettiriyor ve ayni zamanda Norveç sahillerini çeviren mayin abluka sının ehemmiyetini kaydediyorlar. İktisadî mahfiller İskandinavyadan çıkarılacak maden vesaire almaktan menedecek bir harbe Almanların atılmasına hayret etmektedir.

Çimdikler

Dünya Siyaseti

Dün, dostum, meşhur Paşa Kâzımdan bir mektup aldım. Kendisini ya tanırsınız, ya işitmişsinizdir. Şimendifer müfettişlerindendir. Zariftir, nükteperdazdır, mizah muharriridir. Serlevhaya baktım «Bugünkü dünya siyaseti»

Dayanamadım; dostumun mektubunu neşrediyorum:

«Dün gece Baltık denizinin dibinde geçirdiğim hendesî bir rüyadan sonra anladım ki, Göbels denilen bir zat, fazla Danimarka patatesi yemek suretiyle intihara teşebbüs etmiş, fakat kendisine tatbik edilen bir bombardıman iğnesi ile aklî muvazenesinde bir iki döğmenin ıslahına imkân hasıl olmuştur.

Firdevsî «yirminci asır Almanyası» nam eserinde şöylece hikâye eder:

«Evvel zaman içinde. Göbels emsalî adamların kesretinden dolayı, Almanya denilen diyarda bir nevi uyuz hastalığı zuhur edip bunun tedavisine şitap olundukta, Çemberlayn namında bir tabip tatbik edilecek müdavatın berveçhi peşin kafadan başlaması icabeylediğinde ısrar göstermiş bulunmakla derekap o yoldan hastanın teşfiyesine himmet olunmuşsa da bu kafanın ıslahı halinden şüphe caiz olucak hemen tedaviden sarfınazar bu illeti garibenin diyarı ahara sirayeti ihtimaline binaen, hastanın ifna ve imhası çarelerinden başka iltizam edilecek tarik görülememiş ve binaenaleyh o yolda amel edilmesi icabına bil'iktida herifi malûlun kaydı bükülmüştür.»

Firdevsî bu satırları, belki de Ayniştaynla beraber yazmıştır. Fakat «Dünya siyaseti» bahsinde bu hâdisede «Fransa» unvanlı bir hakim ve hekim filozoftan da bahsederler ki, kayda şayandır, bu zat, hastanın gizlice Romanya ve Rusyadan petrol getirterek yuttuğunu, bu sebeple kaşınarak etrafa saldırdığını iddia etmiştir. Hattâ ve hattâ şurada burada bazılarının da bu illete tutulduklarını göstermiştir.

Meselenin ehemmiyetinde şüphe caiz değildir. Mademki (Dünya siyaseti) mevzuubahistir ve mademki karşı taraftaki açın ve dostlarının doyurulmasına imkân yoktur, bunu Vilson prensipleri ile halle imkân yoktur. Çalış, kazan, biriktir ve sonra, bu açları doyur!.. Adaletin, akılın pabuçlarını dama atmak istiyorsa, başka!... Fakat açların patırtısı ile milyonlarca insanı rahat uykularından, yemeklerinden, iş ve güçlerinden mahrum etmek de nelsanın, ne Muhammedin, ne Musanın, hattâ ne Lenin veya Karl Marksin kanununa uyar. Zararlıdır, diye insanları hadım etmekte tereddüd göstermeyenleri, katillerine ferman, fetva ve her ne lâzımsa verilip hâk ile yeksan eylemek tarihe, adle, şer'e, medeniyete, insaniyete, icabı maslahata muvaffıktır veleddallin amin, kardeşim Çimdik.»

Çimdik

★

Maçı İtalyanlar kazandı

Roma, 14 (Radyo) — Bugün İtalya ve Romanya millî takımları arasında yapılan futbol müsabakasını 1-2 golle İtalya takımı kazanmıştır.

★

Kola limanında yangın

Paris, 14 (Radyo) — Panamanın Kola limanındaki anbarlarda bir yangın çıkmıştır. Zarar mühimdir.

Son Dakika:

Alman Kıtaatı

Narviki tahliye ederek yakın dağlara çekilmişlerdir

Berlin, 14 (Radyo) — Stokholmdan haber veriliyor:

Alman kıtaatı, son deniz mağlûbiyetinden sonra Narviki tahliye etmişler ve yakın dağlara çekilmişlerdir.

Norveç, seferberliğini ikmal etmek üzeredir. Bundan dolayı, müstevli Almanların vaziyeti çok müşkül sayılmaktadır.

Londra, 14 (Radyo) — Şimdi Norveç sahil şehirlerinde Alman kuvvetlerinin müşkül vaziyette kalmaları üzerine Alman oldukları sanılan Nazi gruplarının bu şehirlerden ayrıldıkları anlaşılmıştır.

ASKERLİK KÖŞESİ

Hava harbi yeni bir safhaya girdi

Bugün Almanyanın en büyük hedefi Skapa Flov Ingiliz üssüdür

Son haftalar zarfındaki hava harplerini tetkik eden Fransız muharrirlerinden Hanri Bidu, Fransızca Entransijan gazetesine yazdığı aşağıdaki yazısında hava harbinin yeni bir safhaya girmiş olduğunu şöyle tebarüz ettiriyor:

Büyük hava harpleri başladığı zaman bunlar yalnız kalmıyacaklardır. Bunlar kara veya deniz taarruzları ile birleştikleri takdirde hakikî bir mana ifade edeceklerdir.

Bugün tayyareler münferit muharebeler yapmaktan ileriye gitmiş değillerdir. Fakat bu muharebelerde on beş gündenberi şayanı dikkat bir canlılık arzretmeye başlamışlardır.

Hava harpleri dört şekilde cereyan etmektedir:

1 — Her gün hatlar üzerinde muntazaman keşif ve fotoğraf uçuşları yapılmakta, bunlar sayesinde kumandanlar düşmanlarının en ufak harektlerine kadar kaydettikleri bir cedvel tutmaktadırlar.

Bu faaliyet avcı tayyarelerinin himayelerinde yapılmakta ve bu sonuncular düşman avcı tayyarelerini uzaklaştırmak işini üzerlerine almaktadırlar. İşte resmî tebliğler hududlar üzerinde düşen bu tayyarelerden bahsetmektedir.

2 — Bundan maada düşmanın gerisinde de havadan keşif uçuşları yapılmaktadır. Bu uçuşların vazifesi artık müdafaa sistemini keşfetmek değil, fakat kıtaların hareketlerini ve yer değiştirmelerini tesbit etmektir. Bu keşifler taktik değil, fakat stratejiktir. Bunlar hududun her kısmında *değil, bir parçası üzerinde* ve münavebe ile yapılmaktadır.

Son bir kaç gün içinde Almanların Fransa, Belçika ve Lüksemburg hududları üzerinde neler geçtiğini öğrenmek için büyük bir alâka gösterdikleri bu uçuşlardan anlaşılıyor. Bu sebeple beş on keşif tayyaresiyle, iki ile sekiz arasında mütehavvil avcı tayyaresi guruplarından müteşekkil büyük gruplar göndermeyi lüzumlu buluyorlar.

Böyle uzun mesafelerden malûmat toplamanın resmî adı: «Derin keşif uçuşları» dır. Bu keşiflerin en mühimleri müttefik tayyarelerin Berlin, Viyana, Prag ve Posen üzerinde yaptıkları uçuşlardır.

Almanlar Fransanın cenubî garbisine bu şekilde bazı uçuşlar yaptıktan sonra heveslerinden vaz geçmiş görünüyorlar. Kimbilir, belki de bu uğura sarfetmekte oldukları bin litre benzine mukabil elde ettikleri neticeleri pek düşük görüyorlar.

3 — Buna mukabil Almanlar şimal denizinde bilâfasıla hava devriyeleri yapmakta ve bomba ve mitralyözlerle ticaret gemilerine, hatta balıkçı gemilerine taarruz etmektedirler. İngilizler de ticaret gemilerini teçhiz ederek buna mukabele etmiş bulunuyorlar. Ni tekim bunun neticesi olarak bir İngiliz ticaret gemisinden, kendisine taarruz eden bir Alman tayyaresini kendi vasıtaları ile düşürmüş olduğu haber verildi.

Bu yeni bir safhanın başlangıcıdır. Almanlar bitaraf balıkçı gemilerine bile taarruza başlamışlar; Hollanda ise bu hareketi şiddetle protesto etmiştir.

4 — Nihayet Almanlar hemen her gün ingiliz sahillerine ve ingilizler de Heligoland körfezine akınlar yapmaktadırlar. 28 martta Almanların ingiliz sahillerine beş akın yaptıkları haber verildi. İki ve üç nisan gecelerinde ise bu akınlar yirmiye kadar yükseldi.

Fakat bu uçuşlar fevkalâde masraflı olmaktadır. İngilizlerin yaptıkları hesaplara göre bu uçuşlar Almanlara 1,250,000 ingiliz lirasına mal olmuştur.

Bunların zayiatına gelince: İngilizler tahrip ettikleri elli birinci Alman tayyaresini listeye kaydetmişlerdir. Buna mukabil ingiliz sahilleri müdafaasına ait tayyarelerden yalnız bir tane düşürülmüştür.

Bu tayyare akınlarının ingilteredeki hedefi Skapo Flovdur. On yedi martta yapılan bir Alman akınına mukabil İngilizler Sylt adası üzerine ciddi bir taarruz etmişlerdir.

Almanlar iki nisanda yirmi kadar tayyare ile yeniden Skapo Flova taarruzda bulunmuşlar, fakat hiç bir netice alamamışlardır.

Bütün bu taarruzlar yeni bir taarruz hareketini göstermeleri bakımından şayanı dikkattir. Bunlar artık birer keşif uçuşu değil, doğrudan doğruya hava harbi uçuşlarıdır.

Bölge serbest güreş musabakaları

— Baştarafı 2 inci sahifede —

biyle galip geldi. Bu kilonun finali beş dakika istirahatten sonra Bekir (Altay) Hüseyin (Demirspor) arasında yapıldı. Neticede Bekir üçüncü dakikada rakibini tuşla yendi.

Müsabaklar neticelendikten sonra puan tasnifi yapıldı ve bölge birincileri meydana çıktı. Alınan neticeler şunlardır:

56 kiloda: Birinci Şefik (Altay), ikinci Kemal (Altınordu), üçüncü Kenan (K. S. K.)

61 kiloda: Birinci Recep (Altay), ikinci Muzaffer, üçüncü Mehmed (Altay).

66 kiloda: Birinci Bekir (Altay), ikinci Hüseyin (Demirspor), üçüncü Nevzad.

79 kiloda: Birinci Muhlis (Altay) ikinci Ziya (K.S.K.), üçüncü Refet (Altay)

87 kiloda: Birinci Musa (K.S.K) ikinci Kerim (Altay).

Ağır sıklette: Demirspordan Mehmed rakipsiz olarak birinci geldi.

Nazilli güreşçileri galip:

K. S. K. kulübünün daveti üzerine şehrimize gelen Nazillinin fudbol ve güreş takımı dün Karşıyakada, K. S. K. kulübünün sahasında K.S.K güreş takımı ile karşılaşmıştır.

Şiddetli yağmur sebebiyle futbol müsabakası yapılamamıştır.

İki güreş takımı arasında grekoromen güreş müsabaklarında şu neticeler alınmıştır:

56 kiloda: Mehmed Orhun (Nazilli), Kenan (K.S.K.) karşılaştılar. Bu güreşi Mehmed (Nazilli) 6 ncı dakikada tuşla kazandı.

61 kiloda: Mustafa Hopa (Nazilli) Fazlı (K. S. K.) la güreştiler Nazillili güreşçi 4,35 dakikada tuşla galip geldi.

66 kiloda: Hüseyin Öndül (Nazilli», Muharrem (K. S. K.) güreşi çok heyecanlı geçti. Hüseyin (Nazilli) 9 uncu dakikada tuşla kazandı.

79 kiloda: Hüseyin Mut (Nazilli), Muharrem (K.S.K.) ı dokuzuncu dakikada tuşla yendi.

79 kiloda: Reşad Çelik (Nazilli), Ziya, (K. S. K.) güreşi çok çetin geçti. Neticede Ziya (K. S. K.) sayı hesabiyle kazandı.

Aydında

Türkiye güreş birincilikleri

Aydın, (Hususî) — Türkiye birincilikleri için Garbi Anadolu serbest güreş müsabakalarına iştirak edecek takımın tesbiti için yapılan mıntaka serbest güreş birinciliklerine yirmi güreşçi iştirak etmiştir. Çok zevkli ve alâkalı geçen bu güreşlerin neticeleri şunlardır:

56 kiloda: Nazilliden Mehmed Orhun, 61 kiloda: Aydından Mustafa Hopa, 66 kiloda: Aydından Hüseyin Öndül, 72 kiloda: Nazilliden Hüseyin Denizhan, 79 kiloda: Nazilliden Reşad Çelik birinci gelmişlerdir.

Ingiliz Hava Kuvvetleri

Norveç sahillerinde ve şimal denizin de Alman tayyarelerile çarpıştılar

Almanların birçok avcı tayyaresile Dorniyer tipinde bir bombardıman ayyaresi düşürülmüştür. Düşen tayyarelerin hepsini tespit kabil olamadı

Paris, 14 (A.A.) — Fransız siyasî ve askerî mahfillerinde hasıl olan kanaata nazaran Narvik muzafferiyeti siyasî ve askerî sahada mühim neticeler verecektir. Bu mahfillerde destroyerleri tahrip edilen Almanyanın donanmasının üçte birini kaybettiğini kaydetmektledirler.

Diğer cihetten ayni mahfillerde düşman tayyarelerinin uçmasına müsait yegâne hava meydanı olan Stavanger tayyare sahasının bombardımanı gibi hava hareketlerinin ehemmiyeti tebarüz ettirilmektedir. Bu hava meydanı İngiliz tayyarelerinin hücumu esnasında ciddî hasara uğramıştır.

Bu cihet esasen Norveçte neşriyat yapan Alman radyo istasyonu tarafından da teyit edilmektedir. Bu mahfillerde Almanya tarafından sarfedilen gayretlerin üç hedefe teveccüh ettiği söylenmektedir.

1 — İsveç hududuna doğru,

2 — Oslo ve Tvondheim demiryolu imtidadınca,

3 — Bergen istikametinde. Norveçte bulunan kuvvetlere gelince bunların iki veya üç fırka kadar olduğu, yâni 35 bin kişiden ibaret bulunduğu tahmin edilmektedir.

Londra, 14 (Radyo) — İngiliz hava kuvvetleri, Norveçte Stavangar hava meydanını muvaffakıyetle bombardıman etmişlerdir.

Bir ingiliz pilotu yaralanmış olmasına rağmen bir Alman tayyaresini düşürmüştür.

Londra, 14 (Radyo) — İngiliz hava kuvvetleri, dün Alman tayyarecileri ile geniş mikyasta boy ölçüşmeğe fırsat bulmuşlar ve zafer kazanmışlardır.

Perşembe gününe kadar ingiliz donanma ve kara tayyareleri şimal denizinde ve Norveç sahillerinde Alman tayyarelerinden on dokuz tanesini düşürmüş, bir Alman kruvazörünü ve 8 bin tonluk bir cephane gemisini, bir destoyeri, müteaddid erzak ve mühimmat gemilerini batırmışlardır.

Almanların bir çok avcı tayyaresile bir Dorniye tayyaresi düşürülmüştür. Düşen tayyarelerin hepsini tesbit etmek mümkün olmamıştır.

Karada bir mühimmat deposu imha edilmiş, Norveçte Stavenga tayyare meydanındaki Alman tayyareleri tahrip edilmiş, ayni zamanda ingiliz tayyareleri, çok değerli istikşaf uçuşları yaparak fotoğraflar çekmişlerdir.

Fransa

İstihbarat Nazırının söylevi

Paris, 14 (Radyo) — Fransa istihbarat nazırı Froşar, bugün radyoda bir söylev vermiş ve ezcümle şunları söylemiştir:

— Almanların Narvik denizinde uğradıkları mağlûbiyet Alman tarihinde bir leke olarak kalacaktır.

Almanlar ne yaparlarsa yapsınlar, Narvikden bir daha demir alamıyacaklardır.

İngiliz - Fransız ve Norveç zaferi, onlar için büyük bir darbe teşkil edecektir.

Brükselde

Fevkalâde tedbirler alınıyor

Brüksel, 14 (Radyo) — Büyük binalar için olduğu gibi radyo ve telsiz istasyonları civarı da askerî muhafaza altına alınmıştır. Tahliye olunacak hudud şehirleri halkını yerleştirmek için Brükselde boş binalar tesbit edilmiştir. Bu tedbirler, enternasyonal tehlikeli hâdiseler esnasında ötedenberi alınan ihtiyatî tedbirlerdir.

★

Müttefik kuvetler

—Baş tarafı 1 inci sahifede—

vaziyetlerinin her an daha güçleştiği anlaşılmıştır.

Londra, 14 (Radyo) — Dün akşam Londra radyosu ile Norveçlilere hitap eden bir ingiliz generali müttefiklerin Norveçe çıkacak askerî kuvvetlerinin yolda olduğu ve yakında Norveçe muvasalat edeceğini bildirmiştir. General hitabesinin sonunda:

— Yaşasın Norveç, yaşasın müttefikler!

Diye bağırmış, Alman hezimetini yakında görmekle Norveçin istiklâline ve memleketin tamamiyetine kavuşacağını bildirmiştir.

Londra, 14 (Radyo) — İsveç hükûmeti, İngiltere ile mütemadi temas halindedir. Stokholm şehrinde büyük binalar kum torbaları ile çevrilmekte, mühim bazı sahil şehirlerindeki halk tahliye edilmektedir.

İsveç başvekilinin İsveç arazisinden Alman kuvvetlerinin Norveçe geçmesine müsaade edilmiyeceği hakkındaki beyanatı her tarafta takdirle karşılanmış, fakat Berlinde infial uyandırmıştır.

Viston Çörçil

Yarın Baltık denizindeki hâdiseler hakkında beyanatta bulunacak

Londra, 14 (A.A.) — Çörçilin salı günü Avam Kamarasında Norveç sahilleri açığında ve Baltık denizinde cereyan eden harekât hakkında izahat vereceği bildirilmektedir.

İcap ederse müzakerata çarşamba ve perşembe günleri devam edilecektir. Bu günlerde bir gizli celse aktedilerek iktısadî harp ve harekâtın sevk ve idaresi hakkında müzakerelerde bulunulması ihtimali de vardır.

Londra, 14 (Radyo) — İşçi mebuslardan Şimbil, salı günü Avam Kamarasında iktısadî harp nazırından şu suali soracak ve cevap istiyecektir:

— Danimarka istilâya uğradığı vakit orada 240 bin ton motör benzini ve 160 bin ton bezir yağını hazır bulmuştur. Nazırın bundan haberi var mıdır? İngiltere, Danimarkanın niçin bu kadar büyük stoklar vücude getirmesine göz yummuştur.

Karsta seylâp

15 ev kısmen ve 150 dükkân tamamen yıkılmıştır. Insanca zayiat yok

Ankara, 14 (Hususî) — Garguvaz ve Sarıkamış çaylarının taşması yüzünden Kars su istilâsına uğramış, 12 ev tamamen, 15 ev kısmen, çarşıda 150 dükkân da tamamen yıkılmıştır. İnsanca zayiat yoktur. 10 kadar hayvan boğulmuştur. Su hücumuna uğrayan evler tahliye edilmiştir. Asker, tombazlarla halkın kurtarılmasında çalışıyor.

Koldere taşmış, civarda 134 ev su altında kalmış, 12 si tamamen, sekizi kısmen yıkılmıştır.

Çok çocuklu köylü kadınlara madalya verildi

Kiraz pazarına rağbet artıyor. Köylü malını değerine satabiliyor

Nahiye müdürü madalyalar veriyor

Kiraz, (Hususî) — Nahiyemizde, çok çocuklu annelere merasimle madalyalar verilmiştir. Nahiye müdürü Ali Fehmi, merasimde kısa bir hitabede bulunmuştur. Çok çocuklu analar, göğüslerinde madalyalarla köylerine dönmüşlerdir.

Çocuk esirgeme kurumu, nahiye okuluna devam eden 17 yoksul çocuğa elbise ve ayakkabı yaptırmış, yavruları sevindirmiştir.

Kiraz Dinçspor takımı ile Adagide sporcuları arasında yapılan maç beraberlikle neticelenmiştir. Müsabaka çok zevkli ve samimî olmuştur.

Pazarın faydaları:

Kiraz pazarı gün geçtikçe inkişaf etmektedir. Pazar günü alıcılar İzmirden Ödemişten ve civar nahiyelerden on beş yirmi kamyonla gelmektedirler. Bu yüzden 32 köyün çıkardığı mahsuller müsaid fiatlerle satılmaktadır.

Halk bundan çok memnundur. Paramıza rağbetin çoğalmakta olduğunu göz önüne alan muhtar ve azalarımız, bütün pazar yerlerini örtü altına almağı kararlaştırmış, sebze ve zahire hallerini yaptırmağa ayni zamanda kül türparkta da asrî bir kahve binasına başlanmıştır. İnşaat hitam bulmak üzeredir. Bu yapılan hal ve kahveden köy sandığı senede beş altı yüz lira istifade edecektir. Bu gidişle halk salma vergisinden kurtulmuş olacaktır.. Kendisini halka çok sevdiren ve yorulmadan memleketimizin imarına çalışan nahiye müdürümüz Fehmi Önder nahiye halkı tarafından cok sevilmektedir.

Deniz harbi

—Baş tarafı 1 inci sahifede—

layne şu telgrafı çektiğini bildirmektedir:

«Denizcileriniz düşmana tamiri gayri kabil bir darbe indirmekle şerefle dolu İngiliz tarihine yeni ve şanlı bir sahife daha ilâve ettiler. İngiliz milletinin İngiliz bahriyesine karşı duyduğu şükran hislerine Fransız milleti de iştirak eder.»

İngiliz resmî tebliğinde, Litvanyada Memelin takriben 12 mil cenubunda bir yere kadar uzanan mayin tarlalarının Skajerak, Kategat, küçük ve büyük Beltlerden geçerek bütün denizleri Almanlara kapadığı bildirilmektedir. Bu mayin dökme hâdisesi, tarihde bir mislî daha görülmemiş, çok cüretkârane bir hâdisedir ve şafakla beraber neticelenmiştir.

Alman tebliğinde bunlara hiç temas edilmemekte, yalnız İngilizlerin, Danimarkaya mnuhtemel bir ihraç hareketine karşı sahillerde tahkimat yapılmakta olduğu bildirilmektedir.

★

Inkilâp şehitlerinin hatırası

—Baş tarafı 1 inci sahifede—

Sonra Manisa parti başkanlığı adına parti idare heyeti azasından bir zat bir nutuk söylemiş, inkılâbın sonsuz kudretini anlatmıştır.

Üçüncü olarak kürsüye gelen bir teğmen, ordu namına söylediği nutukla ordunun, yurdu ve inkılâbı korumak için daima müteyakkız bulunduğunu beyan etmiş, alkışlanmıştır.

Muallimler namına Menemenli bir öğretmen ve son olarak ta Menemenliler adına parti idare heyeti azasından bir hatip tarafından nutuklar irad olunmuştur.

İhtifalde bulunanlar hep birden tassup hareketini tel'in ederek inkilâbı korumak için büyük Türk milleti namına and içmişlerdir.

Bu sırada bir askerî kıt'a sinamanın önünde yer alarak manevra fişeğiyle havaya üç el ateş etmiş ve inkılâp şehitlerimizi selâmlamış, onu takiben muhtelif teşekküller mensupları, talebe guruplar halinde yağmura rağmen- Ay - yıldız tepedeki Kubilây âbidesine çıkmışlar ve beraberlerinde getirdikleri çelenkleri âbideye koymuşlardır.

★

Belediye işleri

Dün yerlere tüküren beş kişi belediye zabıtasınca cezalandırılmış, çürümüş meyve satan bazı esnaf hakkında da zabıt varakası tutulmuş, bu kabil gayri sıhhî meyveler müsadere ve imha edilmiştir.

★

Zabıtada

Silâh taşıyanlar:

Bornovada Ramazan adında biri ile Kemerde Ahmed, Karşıyakada Salih İbrahim ve Yaşarın üzerlerinde dört bıçak ve bir tabanca bulunmuştur.

Bıçakla tehdid:

Aziziye mahallesinde Şükrü oğlu Sabri, sabahleyin mağazaya çalışmağa giden Bekir kızı kırk yaşında Hamdiyeyi bıçakla tehdid ettiğinden zabıtaca tutulmuştur.

Ölümle tehdid:

Bornovada Hasan oğlu Kokulu eski karısı Emetullahı, önüne geçerek tahkir ve ölümle tehdid etmiş, tutularak adliyeye verilmiştir.