Yirmi Dokuzuncu Yıl
No: 7916
PAZAR
20
AĞUSTOS 1939

Anadolu

Her gün sabahları İzmirde çıkar Siyasî gazetedir. Telefon No. 2776 (Nüshası her yerde 5 kuruştur)

Macaristan
Harp vukuunda bitaraflığ muhafaza edeceğini Almanyaya bildirdi

Istanbulda Hava Denemeleri Yapıld

BÜYÜK ŞEF

Kırklarelinde tetkikatta bulundular

İnönü, manevra sahasını şereflendirdiler

Manevralar son safhasına girmiştir. Kahraman ordumuz, yeni muvaffakıyetlerle harekâta devam ediyor

Millî Şef, manevra sahasında komutanlarla konuşuyorlar

Kırklareli, 19 (A.A.) — Reisicumhur Büyük Şef dün İnce köyündeki tetkiklerinden çok memnun kalmıştır. Gittikçe büyüyen ve yeni yapılarla süslenen bu canlı ve kalabalık köye gelince Millî Şef otomobillerinden inerek kendilerini karşılıyan İncelilerin hatırını sormuş ve çocukları sevmek suretiyle iltifatta bulunmuştur.

Millî Şef bu köyün refah ve ferah eserlerini takdir ederek köylüye:

— Meyve fidanlıklarınız var mı? Diye sormuştur.

Baş öğretmen ve tarımbaşı sekiz dekarlık meyve fidanlığını ve yirmi dekarlıkta on binlerce kavak ve dut, akasya yetiştiren kollektif fidanlığı ve dört senedenberi büyümüş beş bin kavağı göstermişlerdir.

Beş sınıflı okulu, tavuk istasyonu

— Devamı 5 inci sahifede —

Fuar açılırken

Hamdi Nüzhet ÇNAÇAR

Dokuzuncu İzmir enternasyonal fuarı bugün açılıyor.

Açılışı yalnız şehrimiz için bir hâdise teşkil etmiş olan ilk İzmir sergisi ile bugün açılışı bütün Akdeniz havzası için hakikî bir hâdise teşkil etmekte olan dokuzuncu İzmir enternasyonal fuarı arasında geçen çok kısa zamanı düşünürsek meydana getirdiğimiz eserin azameti nazarlarımızda bir kat daha vuzuh ile tecelli eder.

Yemyeşil bir Kültürpark içindeki fuar ve onu her tarafından kucaklıçük fakat yepyeni bir şehir.. İşte size Cumhuriyet devrindeki Türk kabiliyetinin, Türk irfan ve zekâsının, Türk yaratıcılığının en canlı bir nümunesi..

Bugün her tarafından hayat, neşe ve refah fışkıran bu yerler çok değil, üç sene evvel metrûk, insan uğramaz, kuş uçmaz, kervan geçmez bir yangın yeri idi. Türkün cidden sihirli yaratıcılık kudreti üç sene gibi bir «hiç zaman» içinde burada kelimenin tam manasiyle bir mamure yarattı. Şimdi bu yangın yerinin içinden toprak fışkırır gibi her gün yeni bir bina, güzel bir ev, temiz bir apartman hulâsa yer yer Türk kabiliyetinin imar âbideleri yükseliyor. Yollar açılmış, caddeler döşenmiş, kanalizasyon yapılmış, her taraf elektriklenmiştir. Eski insanların hayalhanelerinde yaşamış olan «sihirbazın değneği» bile bundan âlâsını bu kadar kısa bir zaman içinde meydana getiremezdi.

Türk dehasının hiç yoktan halk ettiği bu küçük fakat çok mutena mamureyi -medenî bir belde bakımından- hiç korkmadan Avrupanın en yeni, en mamur beldeleriyle mukayese edebilirsiniz.

İşte fuarımızın kadrosu bu kadar güzeldir. Bizzat fuara gelince o nevi mevcudiyetine münhasır ve yakın şarkta cidden yegâne bir eserdir. Paris ve Nevyork sergileri gibi bütün dünya milletlerinin tekâmülünde yarışa çıktıkları iki cihanşümul eseri istisna ederseniz İzmir fuarını hiç korkmadan geri kalan bütün dünya mümasil teşkilâtına bir nümune diye gösterebilirsiniz. Bütün bunlarla beraber başta fuarın ve onu muhit olan mamurenin yorulmaz yaratıcısı Behçet Uz olmak üzere hepimiz kaniiz ki eser henüz tamam olmuş değildir. Fuarımızı yakın şarkta bütün dünya ticaretinin en mümtaz bir telâki noktası haline getirilinceye kadar her sahada çalışmakla mükellef bulunuyoruz.

Millî bütün çalışmalarımızda olduğu gibi fuar işinde de gayemiz şudur: Hiç yoktan başlıyarak en iyi varlığa yükselmek!

İzmir enternasyonal fuarı millî kalkınma hayatımızda en sağlam, en

— Devamı 3 ncü Sahifede —

İzmir enternasyonal fuarının Dokuz Eylûl kapısı

FUAR AÇILIYOR

Fuarı, Ticaret Vekilimiz bir natıkla açacaktır

Dokuzuncu İzmir enternasyonal fuarı, bugün büyük merasimle açılacaktır.

Balkanların, hatta mütehassısların söylediklerine göre, Avrupanın en güzel ve mükemmel fuarı halini alan İzmir enternasyonal fuarı, Türkiyenin her tarafından Akdenizin biricik incisi İzmire akın akın ziyaretçi çekmeğe başlamıştır. Fuar ranseyman bürolarının tesbit ettiğine göre son kırk sekiz saat zarfında İzmire 9821 fuar ziyaretçisi gelmiştir. Bunlar muhtelif kara ve deniz nakil vasıtasiyle gelmiş, otel ve pansiyonlara yerleşmiştir. Bu itibarla İzmirde büyük bir kalabalık göze çarpmaktadır.

İzmir enternasyonal fuarı, bugün saat on sekizde büyük merasimle açılacaktır. Evvelce de yazdığımız gibi fuarın açılma merasimi fuarın Basmahane semtindeki dokuz eylûl kapısı önünde yapılacaktır. Bütün davetliler, saat 17,30 da 9 Eylûl kapısı önünde yapılacaktır. Bütün davetliler, saat 17,30 da 9 Eylûl ka-

— Devamı 2 nci Sahifede —

Dün gelen Cumhuriyet va puru güvertesinde ziyaretçiler

Henüz karar verilmedi

Ankara, 19 (A.A.) — Beden Terbiyesi genel direktörlüğünden:

18 tarihli Cumhuriyet gazetesinde, yüksek hakem komitesinin toplanarak İstanbul bölgesi birinci fudbol kümesini teşkil ettiklerine dair bir haber intişar etmiştir.

Vazife ve selâhiyetleri ayrı bir talimatname ile tesbit edilmiş olan yüksek hakem komitesinin bu işlerle alâkası olmadığını, henüz hiç bir makamca böyle bir şey görüşülüp karar verilmediğini, bu hususta çıkan haberin asıl ve esastan tamamen arî bulunduğunu tavzih ederiz.

Fransız hududunda bir hâdise oldu

Berlin, 19 (A.A.) — D. N. B. ajansı, Leidingen civarında, Fransız hududunu yanlışlıkla geçen Alman ordusuna mensup iki kişi ile bir Fransız gümrükçüsü arasında bir hâdise vukubulduğunu bildirmektedir.

Hava taarruzu

İstanbulda yapılan denemeler mükemmel neticeler verdi

İstanbul, 19 (Telefonla) — Hava taarruzu denemeleri, bugün sabah saat 9,45 de Bayezid kulesinden çalınan düdükle başlamıştır. Halk, kısa bir zaman içinde sığınaklara sokulabilmiştir.

Yedişer tayyarelik ikişer filo, denemeler başlar başlamaz baskın yapmış, temsili gaz, yangın ve tahrib bombaları atmağa başlamıştır. İlk yangın bombası, Taksimde camlı köşke isabet etmiş ve çıkan yangın, derhal itfaiyece söndürülmüştür. Taksim meydanına düşen iki gaz bombasından iki kişi zehirlenmş ve hemen hastaneye kaldırılmıştır.

Müfrezeler, derhal bu noktaya işa

—Devamı 5 inci sahifede —

—İslâm Tarihi— VE *Hz. Muhammed*

M. Ayhanın alâka ile takip edilecek büyük bir eseri

Cahiliyet devri — Arabistanda hayat — Peygamber HZ. Muhammedin doğuşu — Gençliği — Zaman şartları — İslâmiyet dini — Mücadeleler — Istırap ve korku ile geçen günler — İslâmiyetin inkişafı — İlk büyük İslâm simaları — Peygamberin hususî hayatı — Kanlı muharebeler — Peygamberimizin zevceleri ve o tarihdeki izdivaçlar — Beşyüz kocalı kadınlar — Nikâh çeşidleri — İslâm dininin içtimaî cephesi ve koyduğu esaslar.....

yarın ANADOLU sütunlarında bekleyiniz

FIKRA

Halka dair:

2 — Halk nerede?

BAHRİ SAVCI

Evvelki gün, ilmî bir muta olmaktan ziyade; bugünün noksan tetkikleri için ve bir seziş halinde halkın ne olduğunu, halkın kim olduğunu, nasıl telâkki etmek lâzım geldiği üzerinde düşünmüştük. Bu suretle «Halk» ı şu veya bu kategorinin adamı olarak değil, ucu tarihe dayanan bir manevî keyfiyet, vatan toprağı ile karışmış bir yurd atmosferi ve «Türk» hasletleri ile cevherlenmiş bir duygu ve zekâ idraki halinde kavramak icap ettiği neticesine varmıştık.

Peki, şimdi diğer bir sual soralım: Bu manadaki halk nerededir? Onu hangi iklimde, hangi diyarda hangi coğrafi şartlarda, hangi sosyal zaruretlerin ve muayyeniyetlerin kucağında bulacağız? Göğsümüzün en kuvvetli nefesi, hançeremizin en uzak mesaflere ulaşan gür perdesi ile «ona» bağıralım: «Yerin neresidir, sen neredesin».

Kulağımıza gelecek cevap hangi istikametten uçarak gelecektir? Ve biz çığlıklarımızın cevap halindeki aksini hangi muhitten alacağız?

Onu şimdiye kadar o kadar yanlış ve ters yerlerde aradık ki.. Çok defa ayaklarımız onun içinde saklı olduğu topraklar üzerinde dolaştı fakat gözlerimiz göremedi. Trenimiz hemen daima onun tarlaları arasından geçti.. Ve gitti.. Fakat biz vagon penceresinden bakarken, nazarlarımız ancak, çorak bir toprak, birkaç söğüt ağacı veya bir ırmak gördü. Lâkin onu göremedi. Halbuki o, bu söğüt ağacının altında oturuyordu, yahut trenimizin demir bir köprüden geçtiği bu ırmağı, o, paçaları sıvalı, elindeki değneği ile ve yüklü merkebi ite, ite geçiyordu.

Bazan onu vapurumuzun yanaştığı küçük limanlarda, harap iskele üzerlerinde aradık ve sanda lile vapura ekmek, peynir, üzüm, karpuz getiren kayıkçının yüzüne acaba «Halk» bu olmasın diye baktık. Fakat sadece baktık.. Onu göremeden anlamadan, duymadan, kavramadan..

Halkiyatçımızın ve san'atkârımızın cebine tren ve vapur pasolarını koyalım. Çantasına bir şişe mürekkep ve birkaç not defteri yerleştirelim..

«Haydi onu ara, bul ve şu defterin içinde bize getir».

Diyelim, ne kadar yanıldığımızı çok geçmeden anlarız. Çünkü «Halk» not defterine sığmıyacak bir cesamet ve kitledir. Onun muhitini hendesenin mikyasları ile ölçmeğe imkân yok. Fakat onu duymak lâzım. Onun için, böyle bir duygu cihazından mahrum bir hassasiyetle onu bulmağa giden halkiyatçı ve san'atkâra, geri geldiği zaman soracağınız «Halk nerede?» Sualine hiç bir cevap alamıyacaksınız. Ve o yorgun ve vücudunun ağır bir hareketi ile ayni suali size soracaktır: «Halk nerede?»

Evet «Halk nerede?» O, ister köylü, ister kasabalı, ister çiftçi, ister amele, ister memur olsun, bu yurdun içindedir. Bazan bir şark vilâyetinde çiftçidir, bazan Bozkırda yol amelesidir, bazan Egede çift çubuk sahibidir veya tütün işçisidir, bazan Karadeniz sahilinde küçük bir memurdur, bazan cenup Anadolusunda bir kaymakam, bir hâkimdir, bazan Trakyada bir nahiye müdürü Kocailinde bir jandarma çavuşu, Van gölü boyunda bir köy muallimidir. Veyahud bütün bunların anası, karısı, kardeşi çocuğudur. Yani o bu coğrafyanın içindedir. Fakat onu bu coğrafyanın sade reel sahasında aramak beyhudedir.

Mademki «Halk kimdir» dediğiniz zaman ancak, «o» manevî bir keyfiyet, bir atmosfer ve bir idraktır cevabını verebiliriz ve mademki onu anlamak için «onun geniş ummanı içinde, ondan bir zerre halinde yaşıyarak onu içten keşfetmek lâzım..» diyoruz o halde bu halkı şu veya bu dağ başında, şu şehirde, bu köyde, şu pazarda, bu tarlada değil; topyekûn hayatın içinde, yani kendisi içinde aramak lâzım. Fakat bu kolay değildir. Onun hüviyetinin saklandığı bu manevî ülkeye gidebilmek için onun hayat selinin akışları içinde yuvarlanmak, onu bu hayatın dekoru içinde canlanan dram ve komedinin derinliğinde aramak gerektir., o ancak oradadır.

Fuar Açılıyor

— Baştarafı 1 inci sahifede —

pısı önünde bulunacak, sonra belediye ve fuar komitesi reisi Dr. Behçet Uz bir nutuk irad edecektir. Behçet Uz, nutkunda fuarın tarihçesini yapacak, enternasyonal karakteri alıncaya ve şimdiki hale gelinceye kadar geçirdiği safhaları, memleket iktisadiyatına, İzmire yaptığı büyük faydaları izah edecektir. Sonra Ticaret Vekilimiz B. Cezmi Erçin mühim bir nutuk irad ederek hükümet adına fuarı açacaktır. Evelâ fuardaki ecnebi devletler paviyonları ziyaret edilecek müteakiben vilâyetler ve teşekküller, müesseseler paviyonları görülecek ve fuar komitesi tarafından Ticaret Vekilimizle şehrimizde bulunan ecnebi devletler sefirleri şerefine Ada gazinosunda bir ziyafet verilecektir.

Ticaret Vekilimiz

Fuarı hükümet adına açacak olan Ticaret Vekilimiz, bugün Ege vapuriyle İstanbuldan şehrimize gelecek ve saat onda rıhtımda merasimle istikbal edilecektir.

Ege vapuru ile fuarın açılma merasiminde bulunacak bir çok davetliler ve fuar ziyaretçileri de İzmire gelecektir. Ticaret Vekilimiz, öğleden evvel fuar sahasını görecektir.

Sefirler geldiler

Dün İstanbuldan limanımıza gelen Cumhuriyet vapuriyle Sovyet Rusya büyük elçisi B. Trentiyef ve Mm. Trentiyef, Yunanistan büyük elçisi B. Refael ve Sovyet Rusya İstanbul konsolosu B. Georgiyevki şehrimize gelmiş, vapurda belediye ve fuar komitesi reisi Dr. Behçet Uz ile İzmirdeki Sovyet Rusya ve Yunan konsolosu taraflarından istikbal edilmişlerdir.

Fransa büyük elçisi M. Massigli ve Mm. Massigli hususî bir tayyare ile, Romanya büyük elçisi ile Polonya büyük elçisi de tayyare ile şehrimize gelmişlerdir. Elçiler Cumaovasındaki devlet hava yolları istasyonunda belediye ve fuar komitesi reisi Dr. Behçet Uz, Fransız general konsolosu, Romanya ve Polonya devlet paviyonları için İzmire gelmiş olan heyetler tarafından karşılanmışlardır.

Elçiler, dün fuara giderek paviyonları tetkik etmişlerdir.

Cumhuriyet vapuriyle dün İstanbuldan, Konya vapuriyle Mersin hattından şehrimize fuarı ziyaret için pek çok halk gelmiştir.

Hataylılar

Antakya Ticaret Odası reisi Bay Şükrü Meleğin reisliğinde Hataydan yedi kişilik bir heyet şehrimize gelmiştir. Bu heyet, fuarın açılma merasiminde Hatay adına bulunacaktır. Heyette Antakya Ticaret Odası umumî sekreteri B. Fuad, Hatay iktısad müşaviri B. Celâl Akyürek te bulunmaktadır.

İzmir fuarının bütün memleket iktısadiyatına yaptığı faydalar çok büyüktür. Bu sene, görülecek istifade, geçen yıllara nazaran daha çok olacaktır.

Fuara on bir devlet iştirak etmektedir. Bunlar, Sovyet Rusya, İngiltere, Fransa, İran, Yunanistan, Romanya, Polonya, Almanya, İtalya, Filistin ve Lübnan devletleridir. Ayrıca pek çok paviyonlar da ecnebi müesseseler emtiası teşhir edilmektedir.

Fransa paviyonunda Manisa için inşa edilecek Atatürk âbidesinin büyük bir maketi bulunmaktadır.

Fuarda bütün hazırlıklar tamamlanmıştır.

Hatay köşesi

Fuarda büyük sergi sarayının mütena bir yerinde «Hatayın şükranı» köşesi tanzim edilmiştir. Burada Ebedî Şef Atatürkün büyük bir profili vardır. Bunun içinde ayakta duran Cuhmur Reisimiz, Millî Şefimiz İnönüne Hatayı temsil eden bir kızın bir şükran çelengi vermektedir.

Sergi sarayının önündeki 8 vitrin Hatay mamulât ve mesnuatının teşhirine tahsis edilmiştir. Bunlardan yalnız ikisi Hatayın turistik güzelliklerini göstermektedir.

Filistin ve Yunanistandan gelecekler

Haber aldığımıza göre, Yunanistan ve Filistinden, Suriyeden İzmir fuarını ziyaret için kafileler halinde ziyaretçiler gelecektir.

Eğlence kısmı

Fuarda iktısadî varlığımızın tam manasiyle tebarüz ettirilmesine büyük bir kıymet ve ehemmiyet verilmiştir. Fuara gelecek ziyaretçilerin her türlü eğlence ve istirahat ihtiyacı için de hazırlıklar tamamlanmış ve atraksiyon tesisleri çok zenginleştirilmiştir.

Belediye ve fuar komitesi reisi Dr. Behçet Uz, dün gece saat bire kadar fuarda çalışmış, fuarın en küçük noksanı bile bırakılmamıştır. Fuar çok mükemmel bir eser halinde bugün ziyaretçilere açılacaktır.

Şehir tiyatrosu artistleri

İstanbul Şehir tiyatrosu artistleri dün Cumhuriyet vapuriyle İstanbuldan gelmişlerdir. Bu akşam fuarda açık hava tiyatrosunda temsillerine başlıyacaktır.

Şehir Dahili haberleri

Feci bir tren kazası oldu

Bir amele öldü. Bir ağır, iki hafif yaralı var

Evvelki gece 318 numaralı Buca yolcu treni, saat 17,45 de İzmire gelirken Buca - Kızılçullu geçidinde tarım satış kooperatifleri birliğine ait kamyona çarpmış, kamyonu on bir metre kadar sürüklemiş, demiryolunun sol tarafında iki metre yüksekten hendeğe yuvarlamış, bir amelenin ölmesine, bir kişinin ağır surette yaralanmasına, iki kişinin de hafif yaralanmasına sebebiyet vermiştir.

Kamyon sabahleyin kereste nakliyatı yapmış, akşam üzeri üzüm yüklemek için Cumaovası nahiyesine gitmekte imiş. Kaza, kamyonun demiryolu üzerinden geçtiği sırada vuku bulmuştur.

Ölen kooperatifler birliği amelesinden Trabzonlu Ahmeddir. Ahmed, kamyonun kasası içinde bulunuyormuş. Zavallı kafatası parçalanmak suretiyle ölmüştür. Şoför İsmail ağır surette yaralanmıştır.

Kamyonda bulunan İsmail oğlu yedi yaşında Necmeddin ile şoför muavini Ahmed Akar da hafif surette yaralanmışlardır. Ahmedin yaraları yüzündedir.

Makinisit Vasfi Özkurt ifadesinde, trenin ağaçlar arasından geçtiği sırada kamyonu hiç görmediğini söylemiştir. Hâdise tahkikatına müddei umumî muavinlerinden B. Kemal Berkanda tarafından el konmuş, hastaneye nakledilen şoför İsmailin ifadesi alınmıştır.

Soför İsmail treni görmediğini, gürültüsünü de duymadığını söylemiştir.

Üzüm satışları yapılıyor

Yarın ihracatçılar toplanacaklar

Dün Manisa ve Salihli mıntakalarında kilosu 10-16 kuruş fiatle büyücek partiler halinde üzüm satışları yapılmıştır. Haber aldığımıza göre Manisada iki çuvaldan ibaret olan ilk üzüm satışı, kilosu 22 kuruştan yapılmıştır.

İncir piyasası 23 ağustos çarşamba, üzüm piyasası da 24 ağustos perşembe günü borsada açılacaktır. Fuarı açmak için bugün izmire gelecek ticaret vekilimiz B. Cezmi Erçin ihracat mevsiminin başlamak üzere olması hasebyle izmirde iktısadî işleri ve bilhassa ihracat işleri üzerinde mühim tetkikler yapacaktır. Vekil, bu arada kooperatifler teşkilatlandırma işleri üzerinde de meşgul olacak, istihsal mıntakalarını da gezerek müstahsillerle görüşecektir.

Ticaret vekilimiz için İzmirpalas otelinde hususî daire ayrılmıştır.

Yarın saat 10 da ticaret odasında İzmir ihracatçılarının yapacakları toplantıya ticaret vekilimiz riyaset edecektir.

Ne feci? Çocuklar arasında bir cinayet

Evvelki gece Ödemiş kazasının Birgi nahiyesinde Güveli köyünde bir cinayet olmuştur. Kışla köyü halkından 15 yaşlarında Mehmed Yılmaz adında bir çocuk, Aptullah oğlu Musa Üneralı bıçakla ağır surette yaralıyarak öldürmüştür. Katil çocuk tutulmuş, hâdise tahkikatına adliyece el konmuştur.

Nüfus müdürlüğü

Kadrosuna iki memur daha alınacak

Nüfus dairesindeki memur kadrosu fazlalaştırılmıştır. İmtihanla ve 10 lira maaşı aslî ile iki memurun alınması kararlaştırılmış ve yarın bu memurlar için imtihan yapılması lâzımgelenlere emrolunmuştur.

Afyon ekspresinin gecikmesi

Evvelki sabah Afyona hareket eden ekspres, Yıldırım Kemal istasyonu civarında bir köprünün yıkılmış olmasından Uşakta kalmış ve gece yi orada geçirmiştir. Köprü, gönderilen devlet demiryolları amelesi tarafından yapılmış, tren bu sabah Afyona hareket etmiştir.

Tırhan limanımıza gelecek

Devlet denizyollarının Tırhan vapuru, çarşamba günü ilk Akdeniz seferini yapacak ve limanımıza gelecektir. Vapur, bu seferini Mersin hattına yapacak ve bir defaya mahsus olmak üzere Kıbrıs adasına da uğrıyarak oradan fuara gelecek Kıbrısları İzmire getirecektir.

Posta tayinleri

Posta seyyar memurlarından B. Bürhan Eşrefpaşa posta ve telgraf şefliğine, Eşrefpaşa posta ve telgraf şefi B. Şemsi levazım şefliğine tayin edilmişlerdri.

B. Galip Gültekin

Konya mebusu B. Galib Gültekin, dün şehrimize gelmşi ve Ankarapalasa inmiştir.

Yangın

Dün sabah saat dörtte Kemalpaşa kazasının Parsa köyünde Kâzım paşa mahallesinde Halil oğlu İbrahimin evinden yangın çıkmış, bir dam, bir oda yanmıştır. Yangın esnasında evde kimse yoktu. Sebebi tahkik edilmektedir.

Zavallı yavru

Evvelki akşam saat on altıda Kuşadasının Selçuk nahiyesi civarında Mehmed Alinin bahçesinde amelelik eden İbrahim kızı üç yaşında Zeynep, kazaen su kuyusuna düşmüş, boğulmuştur.

Evlenme işlerinde yer değiştirme

İlmühaber aranacak emir var

Evlenme işlerinde yer değiştirme ilmühaberi aranmasının usul ittihazı hakkında dahiliye vekâletinden şehrimizdeki alâkadarlara bir tamim gelmiştir. Parasız nüfus cüzdanları bundan böyle mal sandıklarınca değil, nüfus dairelerince verilecektir. Paralı evlenme nüfus cüzdanları ise evlendirme memurları tarafından alınıp bedeli mukabilinde alâkadarlara verilecektir.

Evlenme vakalarında kadının erkek hanesine nakli esas olup ayni kaza halkından olan çiftlerden kadının evlenme ilmühaberi üzerine kocası hanesine yer değiştirme muamelesinin de yapılacağı nüfus klavuzunun 82 inci sahifesinde tasrih edilmiştir. Gerçi ayni sahifede ayrı kaza halkından olanlar için yer değiştirme ilmühaberinin aranması bildirilmiş ise de 3686 sayılı kanunun üçüncü maddesi eylenme akidlerinin evlenme işleri memurları tarafından doğrudan doğruya nüfus idarelerine bildirilmesini âmir bulunduğundan ihbar keyfiyeti kocadan evlenme memurluğuna intikal etmiş ve bu vaziyet karşısında yer değiştirme ilmühaberi aramak imkânının kalmamış olması hasebiyle kaza haricinde kayıdlı olanların yer değiştirme muamelelerinin dahi pulsuz ve harçsız evlenme ilmühaberleri üzerine yapılması zarureti hasıl olmuştur. Binaenaleyh evlenen çiftlerden birinin kaza haricinde kayıdlı olması halinde de bu suretle muamele yapılacaktır.

Evlenen çiftlerden kadın hanesine naklini arzu eden erkekten pullu yer değiştirme ilmühaberi aranması ve harç pulu yapıştırması lâzımdır.

Kız kaçırdılar

Kemalpaşa kazasında Yiğitler köyünde Osman kızı Ayşeyi ayni köyden Ali oğlu 30 yaşında Mehmed kaçırmış ve zabıtaca yakalanmıştır.

Gene Kemalpaşada Kuyucak köyünde Ali kızı Fatma Özdemiri, Abdurrahman oğlu Süleyman Avcı zorla kaçırmıştır. Bu suçlu da tutulmuş, adliyeye verilmiştir.

Ziraat makineleri hakkında

Ziraat Vekâletinden vilâyete gelen bir emirde ziraatta kullanılmak üzere gönderilecek ziraat makinelerinin hangi vilâeyette kullanılacaksa o vilâyetin ziraat müdürleri tarafından bu hususta birer vesika verilmesi icabettiği bildirilmiştr. Bundan böyle ziraat memurları, bu gibi vesikaları veremiyeceklerdir.

Zehirlenmişler

Torbalıda Tepeköyde oturan Hasan karısı Fatma, kızı Mürüvvet ve oğlu Dündar, evvelki gece yedikleri işkembe çorbasının pişirildiği kabın kalaysız olmasından zehirlenmişlerdir. Zehirlenenler, hastaneye kaldırılmış ve tedavi altına alınmışlardır.

Tas ajansı ve Sovyet ticaret mümessili

Tass ajansı mümessili B. Vlodimir Mihaylov ve Sovyet ticaret mümessili Vorobyof dün tayyare ile İstanbuldan şehrimize gelmişlerdir. Fuarın açılma merasiminde bulunacaklardır.

Hem suçlu, hem güç'ü

Evvelki gece Basmahane civarında bir vaka olmuştur. Mahmud oğlu Süleyman Büyük Okalı adında biri, yanında arkadaşları bulunduğu halde yoluna devam etmekte olan Bn. Fatma Gökçenin yanından geçtiği sırada bacağını çimdirmiş, kızcağız da münfeil olarak:

— Vahşi adam! Diye bağırmış, Süleyman Büyük Okalı, tokatla Fatmayı döymüştür. Suçlu tutulmuştur.

Japonya

Ingilterenin doğru hareketini beğenmiyor

Tokyo, 19 (A.A.) — Siyasî mehafil, ingilterenin bugüne kadar tutulan esas dairesinde Tientsin meselesini görüşmekten imtinaını ve müzakerelere başka devletleri, hatta dokuzlar muahedesini imzalıyanları da iştirak ettirmek istemesini hayretle karşılamıştır.

İngilterenin bu hattı hareketi Tokyo anlaşmasının ihlâli suretinde telâkki edilmekte ve matbuat bundan icap eden neticeleri çıkarmasını hükûmetten istemektedir.

Öyle zannediliyor ki, Tokyo konferansı akim kaldıktan sonra Tientsin meseleleri askerî makamat tarafından hal olunacaktır.

Londra, 19 (A.A.) — Çindeki gümüş ve para meselesinin Tokyoda yalnız iki devlet arasındaki müzakerelerle halledilemiyeceğine dair ingiliz hükûmetinin japonyaya yaptığı tebligatı mevzuubahis eden Times gazetesi, ingiliz hükûmetinin ekonomik meseleleri görüşmekten imtina eylemediğini, ancak bu meselelerin müzakeresine dokuzlar muahedesini imza eden ve diğer alâkadar devletlerin iştirakini istediğini yazmaktadır.

Daily Ekspres gazetesi, japonyay, ingiltere ile müzakereleri tamamiyle kesmesinden korkmaktadır.

Daily Espres gazetesi, japonyaya karşı azimkâr bir lisan kullanılmasını istiyor ve Tokyonun ingiltere aleyhindeki hasmane hattı hareketine işaret ederek japonyanın bugünkü bir vaziyetten dolayı pişman olacağını yazıyor.

Diğer taraftan gazeteler, Hong Kongtan aldıkları haberlere istinaden japon kuvvetlerinin Kovlos hududunun işgalini bitirmiş oldukları, luka edilmesi tehlikesinin baş gösteriğini yazıyorlar.

Almanya

Slovakya'ya da yerleşiyor

Berlin, 19 (A.A.) — İyi haber alan mahfillerde söylendiğine göre Slovakya topraklarının Alman ordusu tarafından işgal ve tahkim edilebilecek olan kısmının tahdidi için Almanya ile Slovakya arasında bir itilâf imza edilmiştir.

Bir Alman askerî heyeti Bratislavada bulunmaktadır. Heyet daimî Alman askerî heyetinin vazife ve selâhiyetlerini tesbit edecektir.

Bratislavada bir Alman askerî kumandanlığı teessüs ettiğine dair Times tarafından verilen haberlerin aslı bu olduğu ayni mahfellerde ilâve edilmektedir.

Diğer cihetten «Alman bahriye gazetesi» Alman ve Slovak askerleri arasında teatisini tanzim eden bir kararnamenin metnini neşretmektedir.

ZABITADA

Silâh taşıyanlar

Bahribaba parkında Mehmed Demirbilek, Tepecikte Şevket Özlü ve Mustafa Yılmaz, Karşıyakada Hüseyin Hakyemez, Ahmed ve Apti Yakutların üzerlerinde birer bıçak, Tepecik pazarında Ahmed Delidumanın üzerinde bir tabanca bulunmuş, müsadere edilmiştir.

Dövmek

Kahramanlar mahallesinde Mustafa kızı Fethiye ve Apturrahman oğlu Süleyman Çakıcı, saat meselesinden Naciyeyi dövdüklerinden zabıtaca yakalanmışlardır.

Gürültülü bir kavga

Basmahane istasyonunda Ahmed Aydoğan, Rıza Oral ve Mustafa Gülsezer bir kavga neticesinde Fehmi Kiremitci, Ali ve Nazire Balabanı dövdüklerinden yakalanmışlardır

Fuar açılırken

— Baştarafı 1 inci sahifede —

şaşmaz bir barometre hizmetini görecek, Türk kabiliyeti ile ecnebi kabiliyetinin bir randevü noktası olacaktır. Pek yakın bir âtide Türk zekâsının, Türk irfanının, Türk fenninin, Türk tekniğinin hulâsa Türk kabiliyetinin en ince nümunelerini ecnebi mümasilleriyle burada mukayese etmek ve çalışma ölçülerimizi ona göre tayin etmek imkânını bulacağız. Pek yakın olduğuna iman ettiğimiz bu âtide bir çok sahalarda bizden önde olanlara yetiştiğimize ve hatta onları geçtiğimize gene burada şahid olacağız.

İşte hedef olarak aldığımız İzmir enternayonal fuarının istikbali... Bu hedefe en kısa yoldan en kısa bir zamanda varacağımıza en büyük şahid ve teminatımız üç sene gibi çok kısa bir çalışmayı müteakip bugün bütün dünyaya karşı göğsümüzü gere gere kapılarını açmakta olduğumuz fuardır.

İzmir enternasyonal fuarı kelimenin tam manasiyle bir eserdir. Onunla yalnız bizler, İzmir şehirlileri değil, hepimiz memleketçe övünebiliriz.

Hamdi Nüzhet ÇNAÇAR

—=★★★=—

Mısır kabinesi

Kahire, 19 (A.A) — Yeni kabine şu suretle teşekkül etmiştir:

Başvekil, hariciye ve dahiliye nazırları: Ali Mahir paşa

Maliye nazırı: Hüseyin Sırrı paşa

Maarif : Nokraşi paşa

Münakalât: Mahmud Şaleb

Ticaret ve sanayi nazırı: Saba Haneşi

Adliye nazırı: Mustafa Elşurbagi

Ziraat nazırı: Hifnani

Sıhhiye nazırı: Ahmed Mahmud

Nafıa : Abdül Koni Ahmed

Millî müdafaa nazırı: Salih Harb paşa

Evkaf nazırı: Abdurrahman Azan

İçtimaî muavenet nazırı : Şazli paşa

Parlamento işleri için devlet nazırlıklarına İbrahim Abdülhadi ve Mehmed Ali Alluba paşa tayin edilmişlerdi.

Tokyo müzakereleri

İnkıtaa mı uğruyor?

Tokyo, 19 (A.A.) — İngilterenin almış olduğu son hattı hareket japon selâhiyettar mahfellerince Tokyo müzakerelerinin inkıtaa uğramasını intaç edecek mahiyettedir. japonların fikrince ekonomik meseleler ile Tientsindeki nizam meselesi ayni zamanda halledilmelidir. japon mümessiline son İngiliz muhtırasının tevdii üzerine vaziyette kendisini gösteren vehamet dolayısiyle başvekil Hiranuma hafta tatilini sayfiyede geçirmekten vaz geçmiştir.

Belgrad'da

Sırp ordusunun ilk zaferinin yıldönümü

Belgrad, 19 (Radyo) — Sırb ordusunun, 1914 harbinde Avusturyalara karşı kazandığı ilk zaferin yıl dönümü münasebetiyle bugün büyük merasim yapılmıştır. Bu merasime, kral naibi Prens Pol, Patrik , başvekil ve bütün nazırlar iştirak eylemişlerdir. Başvekil Zdeskoviç, bir nutuk irad etmiş ve yıldönümünün ehemniyetini tebarüz ettirerek, bugünkü Yugoslavyanın eski Sırbistanlan doğduğunu söylemiştir.

Parlâmentolar konferansı

İhtilâfların sulhen tasviyesini temenni ediyor

Oslo, 19 (A.A.) — Parlâmentolar birliği konferansı bütün devletlere alâkalarındaki ihtilâfları sulh yolu ile halletmek bahsındaki taahhütlerini tekrarlatan bir karar suretini bugün ittifakla kabul etmiştir. Konferans dünyanın vehameti karşısında alınan bu karar suretini telgrafla birliğe dahil bütün memleketler hükûmetlerine ve Almanya ile Sovyetler birliğinin dahil olmamasına rağmen Bay Hitler ile B. Molotofa bildirilmesini de ayrıca karar altına almıştır.

SON HABERLER

İngiltere ve Fransa, her darbeye karşı koymağa azmetmişlerdir

Vaziyet ciddidir. Almanyanın askerî hareketleri ve Macaristan Hariciye Nazırı Kont Sakinin Berlin ve Roma seyahati bunu gösteriyor

Paris, 19 (A.A.) — Mihver devletlerinin geniş diplomatik faaliyeti hakkında tefsirlerde bulunan selâhiyettar Fransız mahfellerinde şöyle denilmektedir:

«İngiltere ile Fransa nerede vukubulursa bulsun her yeni darbeye şiddetle mukabele etmeğe azmetmişlerdir. Vaziyet ciddidir. Aşağıdaki hâdiseler Londra ile Parisin son derece müteyakkiz bulunmalarını istilzam eylemektedir..

Kont Scakynin Almanya ve italya seyahati, Mussolininin italyan ordusunun şefleriyle görüşmesi, Almanyadaki son askerî hareketler, Alman matbuatının Polonyaya karşı hücumlarının gittikçe şiddetlenmesi.»

Selâhiyettar Fransız mahfellerinde ingiltere ile Fransanın büyük bir sükûnetle hareket ettikleri ve zikredilen hâdiselerin yeni tehdid teşebbüslerine veya kuvvet tecrübelerine delâlet ettiği takdirde giriştikleri taahhütleri yerine getirecekleri söylenmektedir.

İngiltere ile Fransanın vaziyeti sarahaten tespit edilmiştir. Bu vaziyette bir değişiklik yoktur. İki memleket ne şekilde olursa olsun her darbeye mukavemet etmeğe azmetmişlerdir.

Berlin, 19 (A.A.) — Alman matbuatı, Polonyaya şiddetli hücumlarında devam etmekte ve orada oturan Almanlara yapılan muamelenin tahammül edilmez bir hal aldığını yazmaktadır.

Gazeteler, Alman oldukları için kitle halinde yapılan tazyik vakalarını sayarak bu vaziyetin artık devam edemiyeceğine işaret ediyorlar.

Budapeşte, 19 (Radyo) — Kont Sakinin Romada italya hariciye nazırı Kont Ciano ile yaptığı mülâkata büyük ehemmiyet atfolunuyor.

Polonya-Fransa

Muahedesi imzalandı. Fransa, Polonya'ya 430 milyon franklık kredi açıyor

Varşova, 19 (A.A.) — Polonyanın millî müdafaası için bir kredi açılmasına dair olan Fransız - Polonya anlaşmasının akdedildiği haberi burada derin bir memnuniyetle karşılanmıştır. İki memleket arasındaki samimiyet ve müzakerelerin çok kısa bir zamanda neticelenmiş olması ehemmiyetle tebarüz ettirilmektedir.

Paris, 19 (Radyo) — Polonya ile Fransa arasında akdedilen itilâfnameye göre Fransa, silâh ve saire almak üzere Polonyaya 430 milyon frank kredi açmıştır.

—=oo=—

Danzig mes'elesi

Yakında bir karar verilmesini icap ettirecek dereceyi bulau

Londra, 19 (A.A.) — Bu sabahki ingiliz gazetelerinin müşahedesine göre, Alman - Polonya gerginliği yakında bir karar verilmesini icap ettirecek dereceyi bulmuştur. Matbuat, Polonyanın Alman fütuhat hırsının kurbanı olduğunu yazmakta ve Varşova hükûmetinin gösterdiği mükemmel itidali medih ve sena etmektedir.

Alman matbuatının Polonya aleyhindeki mütezayid hücumlarını kaydeden gazeteler, ingiliz - Rus müzakereleri hakkında bazı sabırsızlıklar göstermektedir.

Ihtilâf yoktur

Moskova müzakereleri hakkında gazetelerin verdiği haber asılsızdır

Moskova, 19 (A.A.) — Polska Sbroina, Ekspress Poranny ve Kurjer Warszewski adındaki Polonya gazeteleri, Sovyetlerin uzak şarkta bir harp çıktığı takdirde İngiltere ve Fransanın yardımını istediğinden Sovyet, İngiliz ve Fransız askerî heyetleri arasında ihtilâf çıktığına dair bir haber neşretmişlerdir.

Tas ajansı, şunu beyana mezundur ki, bu haber baştan başa uydurmadır ve filen mevcud ihtilâf büsbütün başka bir meseleye ait olup uzak şark işiyle katiyen alâkadar değildir.

—=★★=—

Hudut hâdisesi

Romanya, Macaristanı protesto etti. Muhtelit komisyon tahkikata başladı

Bükreş, 19 (A.A.) — Romanya hükümeti, perşembe günü Salonta mıntakasında vuku bulan kanlı hudud hâdisesini Budapeşte hükümeti nezdinde şiddetle protesto etmiş ve hakikati mahallinde tesbit etmek üzere muhtelit bir komisyonun tahkikat yapmasını istemiştir.

Yapılan araştırmalardan şu netice çıkmıştır:

Hâdise Romen topraklarında vuku bulmuş, ölen iki Romen askeri tek bir kurşun atmamış ve arkadan vurulmuştur.

Macar hükümeti bu talebi kabul eylemiştir. Muhtelit komisyon bugün saat on birde işe başlıyacaktır.

Bükreş, 19 (Radyo) — Romen-Macar hududlarındaki hâdiseyi tahkik için teşekkül eden muhtelit komisyon bugün vaka mahallinde tahkikata başlamıştır.

—=o=—

Ziraat Vekili

Tetkik seyahatinden döndü

İstanbul, 19 (Telefonla) — Ziraat vekili Muhlis Erkmen bugün tetkik seyahatinden dönmüştür.

—=★=—

Mürekkep Ucuzlıyacak

Ankara, 19 (Telefonla) — Maarif Vekâleti, mekteblere lâzım olan mürekkebin ucuzlatılması için tedbirler almıştır.

Uydurma Haberler

Varşova, 19 (A.A.) — Alman kaynaklarından çıkan muhtelif haberler tekzip olunmaktadır.

Evvelâ, Kattovicedeki Alman konsolosluk memurlarından birinin tevkifi,

Sonra, Suvagiel adındaki Polonyalı memurun katilinin işkenceler neticesinde öldüğü, karısının tevkif edildiği ve oğlunun da pencereden atıldığı.

Gene tasrih olunduğuna göre, casus teşkilâtının meydana çıkarılması üzerine, Almanların iddiası gibi bin kişi değil ancak 76 kişi tevkif olunmuşve bunların da 34 ü tahliye edilmiştir. Bittabi bunlar adliyenin emrinde bulunuyorlar.

Nihayet, Polonyadaki Alman ekalliyetlerinin fena muameleden kaçarak kitle halinde Almanyaya litica etmekte olduğu hakkındaki haberlerin uydurma olduğu beyan ediliyor.

Son Dakika:

Macaristan karışmıyor!

Kont Saki, Hitlerin tazyikine rağmen Macaristan'ın bitaraf kalacağını açıkça söyledi

Roma, 19 (A.A.) — Almanyanın tahsis ettiği tayyare ile dün saat 15 de Romaya gelen Macar hariciye nazırı Saki, Mussolini ile Ciano da hazır olduğu halde dört saat süren bir mülâkatta bulunmuştur. Kont Saki, ihtimal bu akşam Romadan ayrılacaktır.

Romanın siyasî mehafilinde, bu ziyaretin bu kadar kısa sürmesi bazı hâdiselerin pek yakında vukubulacağına atfedilmektedir.

Diğer taraftan, alelâcele yapılan bu ziyareti mevzuubahis eden ayni mahafil, vaziyetin karışık ve tehlikeli olduğunu söylemektedir.

Mezkûr ziyaretin resmî hedefi bilinmemekle, bazı şayialara göre esası Macaristanın italyan - Alman askerî ittifakına girmesi teşkil etmekle beraber, siyasî mahafilde, bütün Avrupa mukadderatının mevzuubahis olduğu ve bu mukadderatın çok karanlık gözüktüğü beyan olunmaktadır.

Maamafih bazı kimseler, Macaristanın ve bilhassa italyanın enternasyonal gerginliği azaltmak için bir teşebbüste bulunmaları ihtimalinden bahseylemektedir.

Paris, 19 (Radyo) — Macaristan Hariciye Nazırı Kont Saki, bu akşam Romadan şimalî İtalyaya hareket etmiştir. Oradan Budapeşteye gidecek ve gelecek hafta tekrar Salzburga gidip Hitlerle konuştuktan sonra bir kere daha Romaya gelip Mussolini ile mühim bir mülâkat yapacaktır.

Alâkadar mehafilde söylendiğine göre, Kont Saki, Hitlerin tazyikine rağmen Macaristanın Polonya ile ve diğer komşulariyle dost geçinmek istediğini ve bir harp vukuunda bitaraf kalacağını açıkça bildirmiştir.

Fuar münasebetiyle şehrimize gelen Sovyet (Sağda) ve Yunan sefirleri (solda)

Düşündüklerim

Moskova müzakerelerine bir bakı

Orhan Rahmi GÖKÇE

Polonya hududlarında hâdise ve kapatma faaliyetleri var.

Macar - Rumen hududunda da tük silâh sesleri işitilmektedir.

Kont Ciyano Salzburge gitti, di. Gene de gitmek üzere... Hem bir Arnavudluk ziyaretinden son

Almanya silâh altında mühim kuvvet tutuyor ve ikide bir, selâ yetlilerin ağızları ile Danzig mesesini katiyen halle karar verdiğ söyliyor.

İtalya, Arnavudlukda tahşidat artırdı. On iki adalardaki faaliy ise, esasen malûm..

Berlin ve Roma matbuatı , büt demokratlara sistematik bir şekil hücum etmekte, Balkanlarda si bir faşist faaliyeti, Arabistanda devamlı bir Alman propagandası ze çarpmaktadır.

Slovakya başvekili , Roma yolculuğuna çıkmış veya çıkmak üzered Slovakya ordusu, Almanya emri verilmektedir.

Macaristanın Roma - Berlin askerî ittifakına gireceği söylenmektedir.

Yani, karşı cephe, mânalı ve kedisine ehemmiyet atfettirmek istiyapatırtı ile karışık bir hareket hilindedir. Buna mukabil, demokralar cephesi Moskovada, bütün Avrupa ve hattâ dünya meseleleri, esas bir sulh nizamının muhtaç olduğ kuvvet garantisine bağlamakla meguldür. Bir yığın hareket ve faaliyete mukabil bu tek hâdise, muvazenin kefesinde sulhperverler lehine esasen mevcud olan ağırlığı bir kat daha arttırarak totaliterleri balon gibi yukarı çıkartmağa kâfidir.

İnsanlığın vicdanı ve müşahedeleri, sulh meselelerinde Sovyet Rusyanın daima en ileri safta bir hassasiyet gösterdiğini asla inkâr edemeyecektir.

Tarihî dostumuz, şimdiye kadar gerek Milletler cemiyeti kanalından gerek bu müessese haricinde çıkmış ve çıkması muhtemel hâdiselere karşı teşkilâtlı bir sulhün lüzumunda ideal denecek kadar alâkalı davranmış ve açık mülâhaza haneleri taşıyan, gedikli, kaypak sulh faaliyetlerine karşı daima itirazlı hareket etmiştir.

Moskova siyasî müzakereleri epiyce uzun ve dedikodulu safhalar geçirdi. Diplomatlar Moskovada bu günkü dünya meselelerini mütalea ederken, kend iumumî efkârlarında hale ve istikbale aid bir takım ideolojik tezahüratı da gözden geçirmek zaruretine düşmüşler ve bu vaziyet, herkesce bilinen müzakere süründüncemesini tevlid eylemiştir. Fakat erkânıharbiyeler, daha realist bir kavrayışla meseleleri, askerî ve teknik sahada basitleştirerek kaybedilen zamanı telâfiye başlamışlardır. Hepimizin zaman zaman, anlaşmayı biran evvel bekleyişimiz tabiî ise de muhtemel bir harbin gerek Avrupada, gerekse dünyanın başka cihetlerinde yapabileceği ihtilât, ilk göstereceği safhalar ve muhtemel şekilleri, uzama ve kısalması, bunu takip edecek sulhün şekli ve kat'î olarak tesbiti gibi biribirine girift iktsadi askerî, malî ve siyasî bir çok teferruatı da hesaplamak lâzımdır.

Sulh idealinde iştirak dereceleri ne olursa olsun, devletlerin, ayni zamanda kendi umumî menfaatlerini de nazarı itibare almak istiyecekleri gayet tabiidir. Yalnız sulh noktasında iştirakla mesele halledilmiyor. Diğer esasları da karşılıklı bir anlayış ve müsamaha ile telif etmek zarureti vardır. Moskova müzakereleri, ancak zorluklar dolayisiyle uzamıştır. Fakat her üç devletin, biran evvel kat'î bir neticeye varmak istediklerinden katiyen şüphe dilemez. Esas ve prensipte kanaatlar biribiri ile buluştuktan sonra teferruata hâkim görünen projeler de yavaş yavaş ortadan kalkacaktır.

Rusyanın iştiraki, sulh cephesinin bugünkü kuvvetini tam bir şekle sokabileceği gibi muhtemel harbin zaman ve dağdağası gibi endişelerini de cezrî bir şekilde önliyecektir. İnsanlığın, Rusya gibi büyük bir devletten bu sahada hizmet beklemesi ne kadar tabiî ise, onun da, bir parçasını teşkil ettiği insaniyetin sulh

— Devamı 5 inci sahifede —

HİKÂYE:

Plâtin yüzük

Bugün gene nen var sevgilim? Suratın çok asık.. Muhakkak gene bir hediye istiyorsun..

— Hayır; hiçbir şeyim yok..

Nebilenin bu kat'î lisanı Selimi bir kat daha ürkütmeliydi. Hiç birşey olmadığını ve birşey istemediğini söyliyen kadının herhalde birşeyi vardır veya istediği şey alınmıyacak kadar pahalıdır. Sonra, olabilecek birşey isteyen kadının sözlerinde biraz nazlaşma, tatlı bir yumuşaklık vardır. Onunla anlaşmak, belki mümkün olabilir. Fakat kuvvetli bir hayırla reddeden ve hiçbir şey istemiyen kadınla anlaşmak çok güçtür. Selim, kadın ruhunun ne kadar çok ve ne kadar çabuk değişen birşey olduğunu bilmediği için bu cevapların hakikî manasını anlamadı ve memnun oldu.

Nebile odanın bir köşesine çekilmişti:

— Halimi anladı.. Kendisine birşeyler söylemek istediğimin farkında.. Fakat buna rağmen israr etmedi.. Niçin surat astığını öğrenmek istedi, şu halde bana olan sevgisi için değil..

Evli olanlar, böyle dargın dargın bir köşeye çekilmenin manasını pek iyi bilirler. Bu hareket karıkoca arasında bir fırtına koparabilir.. Bu fırtınadan sonra bazan uyuşulur, bazan anlaşmamazlık devam eder, gider..

Nebile Selimle tam iki buçuk sene evvel tanışmıştı. Biribirlerini deli gibi sevdiler. Ve altı ay sonra evlendiler. Bu akşam iki senelik evlilik hayatlarının ilk kavgasını yaptılar.

Ogece evde yemek yenmedi.. Selim bir köşede somurtarak gazetesini açtı. Nebile öteki köşede homurdanarak örgüsünü ördü.

Biraz sonra canı sıkılan Selim de kanapeye büzülerek uyumağa çalıştı.. Selim sabahleyin karısiyle barışmak istedi. Nezaktle kapısını vurdu. Kimse ses vermeyince kapıyı açıp girmek istedi. Nebile haykırdı.. Selim kızdı. Hızla evinin kapısını çekip işinin başına gitti.

Selim, Nebileyi çok sever. Onu gücendirdiği için akşama kadar üzüldü. Vakıa karısını üzecek hiçbir şey yapmamıştı. Fakat ne olursa olsun, kadın zayıf mahlûktur. Gönlünü almak lâzım..

Selim akşam eve gelirken bir kuyumcu dükkânının vitrininde altı ay evvel Nebilenin pek beğenmiş olduğu bir yüzüğü aldı. Mahfazası Nebilenin önünde açıldığı vakit genç kadın az daha sevincinden çıldırıyordu.

Bu ince bir plâtin halka idi. Üst tarafa doğru halka güzel bir elmasa kaide olabilmek için epeyce genişlemişti.

Nebile yüzüğü görünce çok sevindi. Fakat her kadın gibi, kocasına bu kibarlığının da kusurlu tarafını yüzüne vurmaktan çekinmedi:

— Buna düpedüz israf derler Selim.. Böyle çılgınca masraflar yüzünden aile büdcesinin delinmesine razı olamam doğrusu..

Fakat bu çok akıllıca düşünce, Nebilenin Selimin boynuna atılmasına, onu uzun uzun kucaklamasına mani olmadı.

Selim çok zengin bir adam tavrile:

— Aman sen de Nebile, diyordu. Senin küçük bir gülümsemen uğrunda ben yalnız paramı değil, hayatımı da fedaya hazırım.

Selimin yüzüğü kaça aldığını söylememesi çok kibarca bir hareketti. Fakat Nebilenin merakı ve tecessüsü de tatmin edilmiş olmuyordu. Vakıa paraya kıymet ve ehemmiyet veren bir kadın değildir. Fakat kadındır nihayet..

Yüzüğün kıymetini öğreninceye kadar iyi olacaktı. Bir tek rakam, kullandığımız eşyaya yeni bir hususiyet izafe eder. Hele sevgiliden alınan hediyenin kıymetj aşkın derecesini ölçen en yanılmaz ölçüdür. Sonra konuşmalarında lâkayd bir tavırla yüzüğün fiyatından bahsetmek Nebile için ne sonsuz bir gurur vesilesi olacaktı.

Fakat Nebile bu sualj tekrar soramaz. Çünkü kocasının bu israra garip bir mana vermek ihtimali vardır

Nebile o günden sonra, yüzüğü parmağından çıkarmadı. Her geçe yatağına giderken yüzüğü çıkardığı vakit bir sevgiliden ayrılmış kadar müteesir olurdu.

Bu yüzük birçok konuşmalara, bir çok tebriklere vesile oldu. Nebilenin akrabaları, arkadaşları, terzisi, yüzüğü çok beğendiler, hatta içlerinde Nebileyi kıskananlar da oldu. Nebile yüzüğü etrafındaki bu umumî alâkadan memnun, çok memnun göründü.

Aradan aylar geçti. Nebile yüzüğüyle hâlâ mağrurdur. Artık bu yüzüğü kocasının kaça aldığını düşünmüyor.

Geçen gün Negbile bir mağazada kumaş beğeniyordu. Güzel ipeklileri ince parmaklariyle yoklarken yüzüğün taşı birdenbire fırladı. Yere düştü. Ve pırıl pırıl parladı.

Nebile heyecan içersinde idi. Bu kaza sokakta olabilirdi, otomobilde olabilirdi, merdivenden inerken olabilirdi. Kendisi farkına varmamış bulunabilirdi. O vakit Selime ne diyecek, bu dikkatsizliği nasıl affettirecekti.

Taşı düşünce Nebile yüzüğü parmağından çıkarmağa mecbur oldu. Fakat bu aşk tılsımından ayrı olarak gezmeğe yüreği razı olmadı. Doğru kapalı çarşıya çıktı. Ve ilk rast geldiği kuyumcu dükkânına girdi. Kuyumcu yüzüğe taşı takmak için penslerini hazırlarken Nebile altı aydanberi kendisine merak olan meseleyi kuyumcudan sormak istedi ve sordu:

— Bu büyüklükte bir taş çok pahalıdır değil mi?

Bu cümleyi söylerken kalbi hızlı hızlı çarpıyordu:

Kuyumcu dudaklarını büzdü:

— Eh, dedi, yüz elli, iki yüz kuruş eder.

Nebile olduğu yerde sıçrayarak ve boğuk bir sesle tekrarladı.

— Yüz elli, iki yüz kuruş mu? Nasıl olur?

Kuyumcu eski fikrinde israr etti:

— Katiyen fazla etmez. Fakat benim de anlamadığım bir nokta var. Bu kıymetsiz taklit taşı, neden bu kadar kıymetli bir plâtin yüzüğün üzerine takmışlar?

Nebile, düşünceli düşünceli çıktı. Selim, bu yüzüğün çok kıymetli bir şey olduğunu zannettirerek kendisini aldatmıştı ha! Nebile şimdi Selimin yüzüğün fiyatını söylememek hususunda gösterdiği azmin manasını anlıyordu; Selim yalan söylerken sonuna kadar gitmek istememişti. Şimdi Nebile kararını vermişti artık; bugünden tezi yok, yalanını Selimin yüzüne vuracaktı. Sonra düşündü, bu kararından vazgeçti. Çünkü bu işde kendisi haksız çıkacaktı. Selim yüzüğün taşının elmas olduğunu katiyen söylememişti. Bu haberi alınca gülecek:

«— Ben o yüzüğü alırken, diyecekti, günün birinde işlerim iyileşirse, taşını değiştiririm diye düşünmüştüm!» O vakit te mahcub olacak gene Nebile olacaktı.

Nebile selime hiç bir şey söylememeğe karar verdi. Fakat tabiî kocasının karşısında hareketleri eskisi gibi olmıyacaktır. Kendini kalbinde saklıyacak, zaman geçtikçe intikamı da kini nisbetinde büyük olacaktı.

Akşam Nebile suartı asık gazete okuyordu. Birdenbire haykırdı; Gazetede gördüğü bir isim Nebileyi bir çok şey anlatıyordu. Birçok evlerde hizmetçilik eden bir kadın, bir hırsız çetesine mensup olduğu için polisçe yaklanmıştı. Bu kadın evden hakikî mücevherleri alıyor, taşlarını değiştiriyor, yerine adî taşlar koyuyordu. Bu isim, geçen kış evlerinde hizmetçilik eden kadının ismi idi.

Nebile kalktı. Kocasının boynuna sarıldı. Ve vak'ayı anlatarak kocasından af istedi. Fakat vak'ayı anlatırlarken kekelemeğe başladı. Çünkü çok utanmıştı.

Kıyafeti fakirane, fakat Kadın hiç durmadan para harcıyor

Dün, 35 yaşlarında, üstü başı perişan bir kadının şehirde pek fazla para sarfettiği zabıtaca görülmüş ve bu kadın, şüphe üzerine tutulmuştur.

Fatma adını taşıyan bu kadının bir otomobile binerek istasyona gittiği, orada şoföre beş lira verdiği, şoför paranın üzerini vermeğe teşebbüs edince:

— Senin olsun.

Dediği, istasyon kişesinde kasabaya gitmek üzere bilet aldığı sırada da kişe memuruna da bütün bir on liralık verdiği, tren bileti aldıktan sonra on liralığın üzerini de memura bıraktığı görülmüştür. Zabıta, elbiselerinin fakirliğine rağmen etrafına para savuran bu kadın hakkında tahkikata devam etmektedir.

Borsa-Piyasa

ÜZÜM BORSASI İZMİR

300 ç. H. Levi	7	16	
151 ç. U. j. Taranto	10	17	50
47 «. F. Solari	11	14	
7 ç. B. Alazrak	9 50	9	50
505			
213247			
213752			

Zeytinyağı

1000 kilo A. Lâfont 35 — 35 eski s.

Zahire borsası İZMİR

268 ç. Buğday	4 50	5 25
596 ç. Bakla		3 50
10036 kilo yapak		53 50

Avrupanın büyük mes'elesi:

Danzig

Berliner Börsen Zeitung Danzig için diyor ki:

«Danzig, Avrupanın büyük meselesidir ve Almanyaya avdetine kadar büyük meselesi olarak kalacaktır. Parisin hiçbir manevrası, bizi ve İtalyayı, bu meseleyi halle mani olamıyacaktır. Bizim için, Danzig mihver politikası çerçevesinde birinci plândadır. İşte Salzburgta teyit edilen, bu keyfiyettir ve muhasımlarımız buna alışmalıdırlar.»

Machtausgabe diyor ki:

«Danzig, Avrupa emniyetini, Almanyanın ve Alman ırkının şerefine âlâkadar eden bir meseledir. Danzig mihver siyasetinin kendisine hedef ittihaz ettiği ve bundan evvelki buhranlar esnasında sulhu muhafaza etmek suretiyle yerine getirilen diğer vazifeler gibi ayni muvaffakıyetle yerine getireceği bir vazifedir.»

Deutsche Allegemeine Zeitung diyor ki:

«Danzig meselesi, harpsiz halledilebilir ve sırf bundan dolayıdır ki Almanya ve İtalya, bu meselenin halledilmesi lâzım geldiği fikrindedirler.»

Doktor
B. Behçet Uz
ÇOCUK
Hastalıkları mütehassısı
Hastalarını 11,30 dan bire kadar Beyler sokağında Ahenk matbaası yanında kabul eder.

PARA BORSASI ANKARA

Sterlin	5	93
Dolar	126	675
F. Frangı	3	355
Liret	6	6612
İsviçre F.	28	60
Florin	67	9125
Rayşmark	50	835
Belga	21	5175
Drahmi	1	0825
Leva	1	56
Çekoslovak kr.	4	335
Peçeta	14	035
Zloti	23	845
Pengü	24	4525
Ley	0	905
Dinar	2	8925
Yen	34	62
İsveç kr.	30	5625
Ruble	23	90

ESHAM ve TAHVİLAT ANKARA

1933 Türk borcu 2. — 19 35 peşin
1938 yüzde 5 hazine tahvili 68 lira

Gelenler

Konya mebusu B. Galib Güntekin Konyadan, Tarsus parti başkanı B. Kuddusi Tarsusdan, Mersin İtalyan Vis konsolosu B. Aloiz Katano Mersinden şehrimize gelmişlerdir.

Dövmüş

Bayındır kazasında Derebaşı köyünde İbrahim oğlu Hasan İri, Mehmed oğlu İdrisi alacak meselesin - den döğerek bıçakla yaralamıştır. Suçlu, tutulmuştur.

ANADOLU
GÜNLÜK SİYASİ GAZETE
Sahip ve Başmuharriri
HAYDAR RÜŞTÜ ÖKTEM
Umumî neşriyat ve yazı işleri müdürü
HAMDİ NÜZHET ÇANÇAR
İDARE HANESİ
C. Halk Partisi binası içinde
Telgraf: İzmir — ANADOLU
TELEFON: 2776. Posta kutusu: 40
ABONE ŞERAİTİ
Yıllığı 1400, Altı aylığı 800 Kuruştur.
Yabancı memleketler için senelik abone ücreti 27 liradır.
Günü geçmiş nüshalar 25 kuruştur.
ANADOLU MATBAASINDA BASILMIŞTIR

Mücellit Ali Rıza
En temiz ve en zarif işleri çabuk yapar
Yeni Kavaflar çarşısı No. 34

RADYO

Bugünkü program

1639 M. 183 Kos./120 Vw Kw.
T. A. Q. 19.74 M. 15195 Kos./20 Kw.
T. A. P. 31.70 M. 6465 Kos./20 Kw.

TÜRKİYE RADYO DİFÜZYON POSTALARI
TÜRKİYE RADYOSU
ANKARA RADYOSU

Öğle neşriyatı:

12.30 Program
12.35 Türk müziği.
Okuyan; Mustafa Çağlar.
Çalanlar: Ruşen Kam, Reşat Erer, Vecihe Daryal.
1 — Ferahnâk peşrevi.
2 — Melekset - Ferahnâk şarkı (Titrer yüreğim ol güli ter bezme gelirken.
3 — III. Selim - Eviç şarkı (Bir sebeple gücenmişsin
4 — İsak Varan - Eviç şarkı (Kalbimde açılmış)
5 — Halk türküsü (Koyun beni yükseklere)
6 — Halk türküsü (Çıkayım gideyim urum ellerine)
13.00 Memleket saat ayarı, ajans ve meteoroloji haberleri.
13.15 Müzik (Küçük orkestra - Şef: Necip Aşkın)
1 — Gounod Ave Maria
2 — Ganglberger Küçük toplantı (Revü - Intermezzo)
3 — Paul Lincke İtalyan serenadı.
4 — Italo Azzoni Melodi
5 — Freire Ay-Ay-Ay
6 — Bizet Arleziyen süiti No. 1
a) Prélude
b) Menuetto
c) Adagietto
d) Carillon
7 — R. Benatzky Grinzing ve bir daha - Vals
8 — J. Strauss Viyana ormanlarının efsanesi - Vals
14.15-14.30 Müzik (Dans müziği - Pl.)

Akşam neşriyatı:

18.30 Program.
18.35 Müzik (Dans müziği - Pl.)
19.05 Çocuk saati.
19.35 Türk müziği: (Fasıl heyeti.)
20.10 Neşeli plâklar - R.
20.15 Müzik (Valsler)
20.30 Memleket saat ayarı, ajans ve meteoroloji haberleri.
20.45 Türk müziği.
Okuyanlar: Radife Neydik, Sadi Hoşses.
Çalanlar: Reşad Erer, Refik Fersan, Kemal Niyazi Seyhun, Zühtü Bardakoğlu
1 — Uşşak peşrevi.
2 — Rakım - Uşşak şarkı (aBna hiç yakışmıyor)
3 — Uşşak Müstezat (Hasretle bu şep)
4 — Şemsettin Ziya - Uş

— Devamı 6 ncı Sahifede —

ECZACIBAŞI
S. FERİT
Fuarımıza Bermutat Büyük Mikyasta Iştirak Ediyor
1 : Sergi Sarayı Pavyon B. Stand 109
2 : Sergi Sarayı Pavyon B. Stand 110
3 : Sergi Sarayı Pavyon B. Stand 26
4 : Izmir Vilâyeti Ticaret Odası Pavyonu hususî standında
Fuar müddetince S. FERİT Eczacıbaşı Kolonya, Ruş, Krem ve Pudralarında o/o 10 tenzilât

KUMANDAN, HAİNSİN!

Tertip eden: ANT SVOKU 178 Çeviren: Kâmi ORAL

Maznun general, müdafaa Vekiline hücum etmiş ve ordunun başında bulunanları hırpalamakla Fransa'ya fenalık ettiğini söylemiştir

Müdafaa vekili — Adaletin zaferidir ki, orduyu ısındıracak ve onu, bir zincir haline koyacaktır. Fransız milleti, asıl mesulleri görmek istiyorsa adalet muzaffer olmaldır.

Maznun general — (Sapsarı ve titriyerek) sayın müdafaa vekili! Şu anda hücum ettiğiniz kimseler, Fransız ordusunun başına bulunanlardır. Adalet ve hürriyete dayanarak bunları hırpalamakta devam edecek olursanız, Fransaya düşmanlık etmiş olacaksınız. Sulh halinde bulunmuş olsaydık, bu tarzda müdafaada bulunmanız çok doğru olurdu. Cephenin ne halde bulunduğunu bilmediğiniz şu anda ise bu hareketiniz, vatana hizmet sayılamaz.

Müdafaa vekili — Fransız ordusunun müfterilerin elinde kalmasına ve sizin, burada en ağır bir töhmet altında bulunmanıza adalet rıza gösteremez.

Maznun general — Azap duymadan ordunun başında bulunanlara bu derece hücum etmeniz, tahammül edilecek bir şey değildir.

Müdafaa vekili — Şahsınıza karşı beslemekte olduğum bütün saygıya rağmen, hayatınız mukabilinde mesulleri bu derece örtmek istemenizin bir suç teşkil ettiğini söylemekten çekinmiyeceğim.

Maznun general — Saçlarım vatan hizmetinde ağardı. Neyi müdafaa ettiğimi müdrikim. Esef ederim ki, maksadınıza ulaşmak için aramızdaki dostluğu dahi unuttunuz.

Müdafaa vekili — Aramızdaki dostluğa riayet etmekten hiç bir zaman hali kalmadım. Bununla beraber şunu da beyan etmek mecburiyetindeyim ve vatanımın dostuyumdur. Bu cihetle yüksek mahkeme huzurunda haykırıyorum ki, adalet, ne müsamaha ve ne de ihmal kabul eder.

Maznun general — Bu demagojiyi terk etmenizi çok rica ederim.

Müdafaa vekili — Şu anda ne müşkül bir vaziyet içinde bulunduğunuzu bildiğim için, (demagoji) kelimesini affediyorum. Fakat müsaadenizle şunu söylemek isterim ki, adaleti müdafaa etmek, hiç bir zaman demagoji sayılamaz.

Maznun general — Vazifeniz ne ise onu yapınız! Ancak, vatanın menafiini unutmayınız!

Müdafaa vekili — Bu münakaşaya devam edecek olursak, nihayete ermemize imkân yoktur. Vatana hizmet bahsinde kanaatlerimiz ayrıdır. Siz zannediyorsunuz ki, hakikî mesulleri örtmek maksadiyle davanın bidayetinden beri tuttuğunuz mevkide devam etmekle vatanî vazifenizi ifa ediyorsunuz. Ben de zannediyorum ki, böyle bir tarzı hareket, vatana hizmet değildir. Zira, bu, müfrezler için bir zafer temin eder. Sözlerimi yanlış tefsir etmeyiniz, hakikat hal budur. Söylediklerim sizi rencide ediyorsa, çok müteessirim. Ancak bu salonda adaletin zafere ulaşması için vazifemi yapmakla mükellefim.

Maznun general — Adalet zafer bulsun da, isterse her şey yıkılsın, öyle mi?

— Devam edeek —

Taarruz hareketi

Nerede ve ne olursa olsun, merhametsizce mukabele görecektir

Paris, 19 (A.A) — Avrupa vaziyetini tetkik eden Figaro, diyor ki:

Her tarafta müsamaha edilecek hadlere varılmıştır. Fakat ne Fransa ne de İngiltere ve Polonya hiç kimseye taarruz etmiyecektir. Karşı tarafın tecavüzü nutuklara ve sözlere inhisar ettiği müddetçe yerimizden kıpırdamıyacağız. Fakat bir taarruz mahiyetinde yapılacak ilk hareket, bu nerede olursa olsun, mukabele derhal, umumî ve merhabetsiz olacaktır. Çünkü bunu izaha hacet yoktur.

«Petit Parisien, şöyle yazıyor:

Hürriyet memleketi olan Fransa sulh istiyor. Hiç kimse aleyhinde fena düşünceler beslemiyor. Fakat Avrupa kendisine veya dostlarına nakise verecek hiçbir hegemonyaya müsaade edemez.

«Ekselsior şu haberi vermektedir:

Gayet emin bir menbadan öğrendiğimize göre, Macar hariciye nazırı Csaky, Hitlerin bir mektubunu hamil bulunuyordu ve bu mektubu dün Mussoliniye vermiştir. Hitler mektubunda, Danzigi Nuremberg nutkundan evvel Almanyaya ilhak arzusunda olduğunu bir kere daha teyid eylemiştir.

«Peoque gazetesi de, şöyle diyor:

Hitler sözlere değil icraata inanıyor. Esaslı ve kat'î icraat müttefik Fransa, İngiltere, Polonya, Türkiye ve Sovyetlerin hiçbir halde ayrı sulh imza etmiyecekleri taahhüdü olabilir. Eğer Almanya ve İtalya müttefiklerin hepsine birden karşı harb edeceklerine ve bir kısmını ezdikten sonra diğerlerine sulh teklif ederek muhasamatı istedikleri zaman durduramıyacaklarına, sonuna kadar, son şansa, son nefese kadar çarpışmak mecburiyetinde kalacaklarına kani olurlarsa, belki o zaman felâket işaretini vermekte tereddüd ederler,

Oeuvre gazetesi de diyor ki:

Berlinde bilinmelidir ki, Fransa, kendi kuvvetini ve müttefiklerinin kuvvetini tamamiyle müdrik olarak hâdisatı derin bir sükûnetle takib etmektedir. Fransız hükûmeti mesuliyetlerini ve memleketi namına girıştiği taahhütleri tamamyile müdriktir.

İngiliz - Leh ittifakı

Muahede, gelecek hafta imza ve teati edilecektir

Londra, 19 (A.A) — Perşembe günü Londraya gelen Polonya hükûmetinin askerî müşaviri Kulski dün akşam İngiliz - Leh ittifakının nihaî metnini hazırlamak üzere İngiltere hariciye nezaretinin hukuk müşaviri Sir Malkin ile görüşmüştür.

Öğrenldiğine göre, ittifak gelecek hafta zarfında Lort Halifaks ile Polonya sefiri kont Racziynski tarafından imza edilecektir.

Ihata siyaseti

Bu siyaseti takip eden demokrasiler değil, totaliterlerdir

Varşova, 19 (A.A.) — Alman - Slovak muahedesi hakkında tefsirlerde bulunan Polonya hükûmet mahfellerinde şöyle denilmektedir:

Alman - Slovak askerî ittifakı esasen çoktanberi filen mevcut bir vaziyeti tevsik etmektedir. Bununla beraber bu ittifaka, Plonyayı ihata etmek gayesiyle Slovakyada bulunan Alman kıtalarının ve malzemesinin takviyesine yardım edecektir. İhata siyasetini takib edenler garp demokrasileri değil, Almanlardır. Polonyalılara taarruz etmek üzere değilse bile, sarahaten onları korkutmak maksadiyle ecnebi bir memleketin işgaline ihata kelimesinden başka bir isim verilemez.

Şilepçiliğimizin inkişafı

Hükûmet yeni şilepler satın alacak yolcu vapurları mal taşımıyacak

İstanbul, (Telefonla)— Münakalât vekili Ali Çetinkaya, şilepçiliğimizin inkişafı hakkında tetkikat yapmakla meşguldür. Haber verildiğine göre, yeni şilepler satın alınacak ve yolcu vapurlarının yük taşımamaları, tedrici surette temin olunacaktır.

Singapur takviye ediliyor

Londra, 19 (Radyo) — Singapura İngiliz ve Fransız harb gemileri gönderilmiştir. Singapurun bir kat daha takviyesi kararlaştırılmıştır.

Moskova

Dün müzakere olmadı

Moskova, 19 (A.A.) — İngiliz ve Fransız askerî heyetleri ile Sovyet askerî heyeti arasında bugün görüşmeler yapılmamış ve bugün ziraat mıntıkasının gezilmesine tahsis olunmuştur.

Doktor
Bakteryolog
A. Kemal Tonay
Belediye sağlık hastalıklar mütehassısı
(Verem ve saire)
Basmahane polis karakolu yanında 747
Telefon: 4115

Diş Tabibi
Cevad Dağlı
İkinci Beylerisokağı No. 65
Telefon 3055

Almanlar

Londra piyasasından kauçuk alıyorlar

Londra, 19 (A.A.) — Gazetelerin bir çoğu Almanyanın Londra piyasasından yapmakta olduğu mühim mübayeata işaret eylemektedir.

News Chronicle, şu malûmatı vermektedir:

«Almanyanın dün Londra piyasasından satın aldığı üç bin ton bakır fiyatları ton başına 18 şilin 9 pens yükseltmiştir. Son günlerde Almanya Londradan 10 bin ton bakır almıştır.

Kauçuk piyasası da ayni canlılığı göstermiştir. Almanya dünkü gün 4 bin ton kauçuk satın almıştır. Ağustos ayı içinde Almanyanın Londradan aldığı kauçuk miktarı 17 bin tonu bulmuştur.

Bu mübayeatın tevlid ettiği endişe, piyasada mevcud stoku azaltmakta olmasından ileri gelmektedir.

Kont Ciano

Tirana gitti

Roma, 19 (A.A.) — Kont Sakinin bugün Romadan ayrılacağı ve Kont Cianonun Tiranaya yapacağı seyahati tehir ettirmiyeceği haber verilmektedir.

Ecnebi müşahitler beynelmilel vaziyetin vehameti dolayısiyle Kont Sakinin Romada uzun müddet kalamadığını beyan etmektedirler.

Roma, 19 (Radyo) — Hariciye Nazırı Kont Ciano, bugün tayyare ile Draça gitmiş ve oradan Tiranaya hareket ederek öğleden sonra oraya varmıştır.

Lehli müfettişler

Tahliye edildi

Danzig, 19 — 14 ağustosta Danzig limanını teftiş ettikleri esnada çakçılık suretiyle şehire sokmakla itham edilerek tevkif edilmiş olan iki Polonyalı gümrük müfettişi ile şoförleri tahliye edilmiştir.

Polonya hükümetinin bu tevkifleri o zaman şiddetle protesto ettiği hatırlardadır. Mevkufların tahliyesi dün Chodaki ile Greiser arasında yapılan bir mülâkat esnasında kararlaştırılmıştır.

Büyük Şef

— Baştarafı 1 inci sahifede —

aşı durağı, selektörü, mandıra sağlık koruyucusu, fennî nalbandı, okuma odası ve radyosu olan bu şirin köyün çalışmalarından ve ileri hareketlerinden büyük haz duyan Millî Şef halka memnuniyet ve iltifatlarını bildirerek İnceden sürekli alkışlar arasında ayrılmıştır.

Millî Şef Kırklareli havalisinde hüdayı nabit olarak bulunan yaban erik ağaçlarını gelecek sene istiva eriğine aşılanması ve aşı kalemlerinin Edirne ziraat bahçesinden verilmesini emrettiklerinden cumhur reisimizin bu direktifleri derhal tatbik sahasına konacaktır.

Dün geceyi hususî trenlerinde geçiren Millî Şefin Kırklarelinde umulmıyacak derecede görülen büyük küçük imar hareketleri ve yeni yapılar dikkatini çekmiş ve bunlar hakkında umumî müfettiş General Kâzim Dirikten izahat almışlardır.

İstanbul, 19 (Telefonla) — Millî Şef İnönü, Kırklareli istasyonundan otomobille manevra sahasını şereflendirmişlerdir. Reisi cumhurumuz, bir müddet harekâtı takip etmişler ve akşam üzeri tekrar Kırklarelineavdet buyurarak, başvekil doktor Refik Saydam ile Nafıa Vekili general Ali Fuad Cebesoyu kabul ederek konuşmuşlardır.

Reisicumhurumuz, göçmenler köylerini de gezmişler ve göçmenlerle yakından alâkadar olmuşlardır.

İstanbul, 19 (Telefonla) — Manevralar son safhasına girmiştir. Kahraman ordumuz, yeni yeni muvaffakıyetler göstererek hararetli surette harekâta devam eylemektedir.

Mısır hey'eti

Dün Istanbul'a vardı. Memleketimizde on beş gün kalacak

İstanbul, 19 (Telefonla) — Mısır askerî heyeti, bugün saat on altıda gelmiş ve karşılanmıştır. Dost ve müttefik devlet heyeti, memleketimizde on beş gün kadar kalacak ve Trakya manevralarından sonra yapılacak geçit resminde bulunacaktır. Heyet müteakiben, Ankaraya gidecektir.

Papa

Dünyanın kana boyanmıyacağından emin

Roma, 19 (Radyo) — Papa 12 inci Piyo, bugün Venedik patriğini kabul etmi şve müteakiben beyanatta bulunarak, vaziyetin çok nazik olduğunu, buna rağmen devletleri idare edenlerin, dünyayı kana boyamak istemediklerinden emin bulunduğunu söylemiştir.

Ispanya

Harpte bitaraf kalacak

Paris, 19 (Radyo) — General Franko, harbiye nazırına verdiği bir emirde, ispanya sahillerinin mümkün olduğu kadar tahkim edilmesini lüzumunu bildirmiştir.

General Franko, harp vukuunda ispanyanın bitaraf kalacağını söylemiştir.

Ingiliz kabinesi

Yarın mühim bir toplantı yapacak

Londra, 19 (Radyo) — Hariciye nazırı Lord Halifaks, bugün Borksırdan buraya dönmüştür. Başvekil Çemberlaynin de pazartesi günü İskoçyadan döneceği ve kabineyi toplıyarak mühim müzakerelerde bulunacağı söyleniyor.

Danzig'te Dün toplandılar

Varşova, 19 (Radyo) — Uluslar sosyetesinin fevkalâde komiseri Borharo ile Polonya komiseri Sudai ve Danzig ayan reisi Grayzer arasında bugün Danzigte bir toplantı yapılmış ve gümrük ihtilâfları konuşulmuştur. Bu toplantıda statüko da mevzuubahsolmuş ise de bu mevzudan, bir takım ihtilâflarla çıkmıştır.

Düşündüklerim

—Baştarafı 3 ncü Sahifede—

dayasına koşacağı hakikati o kadar aşikârdır. Hattâ ve hattâ, şu yakınlarda anlaşma olmadan harb bile patlasa, Rusyanın mevkii bellidir. Onu kendi ideolojik vaziyeti tayin etmiştir. Halbuki bu ideoloji, büyük Sovyet Rusyayı, sulh mücadelesine iştrake davet etmektedir.

O takdirde ise, Roma ve Berlin ile onların peşine düşecek milletlerin vaziyeti, bir hayli ağır olacaktır.

Para, nüfus, iptidaî madde, stratejik mevki ve silâh bakımından kati bir faikiyet kazanacak olan sulh cephesi, mihver ve müttefiklerini, rahat rahat, bir kaç ay içinde tarihin kaydetmediği çok feci bir vaziyete düşürecektir. Ve bize öyle geliyor ki, «Kabak daha ziyade İtalyanın başında patlıyacaktır.»

Orhan Rahmi GÖKÇE

Hava taarruzu

— Baştarafı 1 inci sahifede —

ret koymuşlardır.

Mitralyözler ve dafi toplar, tayyarelere mütemadiyen ateş etmiştir. Hava filoları, iki cevelandan sonra şehrin afakından uzaklaşmıştır.

Fatih , Bayezid ve Eminönü meydanlarına muhtelif bombalar atılmıştır.

Emniyet umum müdürü Ali Rıza, hava genel konumantı ve Hulûsi Onal, denemeleri teftiş etmişlerdir.

Denemeler, saat 10,45 de düdük çalındıktan sonra sona ermiş ve halk sığınaklardan çıkmıştır.

Komutanlarımız, neticeden çok memnun kalmışlardır.

Emniönünde Hatice adında bir kadın, korkudan üç aylık çocuğunu düşürmüştür.

Papa

Dünyanın kana boyanmıyacağından emin

Roma, 19 (Radyo) — Papa 12 inci Piyo, bugün Venedik patriğini kabul etmi şve müteakiben beyanatta bulunarak, vaziyetin çok nazik olduğunu, buna rağmen devletleri idare edenlerin, dünyayı kana boyamak istemediklerinden emin bulunduğunu söylemiştir.

Ispanya

Harpte bitaraf kalacak

Paris, 19 (Radyo) — General Franko, harbiye nazırına verdiği bir emirde, ispanya sahillerinin mümkün olduğu kadar tahkim edilmesini lüzumunu bildirmiştir.

General Franko, harp vukuunda ispanyanın bitaraf kalacağını söylemiştir.

Ingiliz kabinesi

Yarın mühim bir toplantı yapacak

Londra, 19 (Radyo) — Hariciye nazırı Lord Halifaks, bugün Borksırdan buraya dönmüştür. Başvekil Çemberlaynin de pazartesi günü İskoçyadan döneceği ve kabineyi toplıyarak mühim müzakerelerde bulunacağı söyleniyor.

Danzig'te Dün toplandılar

Varşova, 19 (Radyo) — Uluslar sosyetesinin fevkalâde komiseri Borharo ile Polonya komiseri Sudai ve Danzig ayan reisi Grayzer arasında bugün Danzigte bir toplantı yapılmış ve gümrük ihtilâfları konuşulmuştur. Bu toplantıda statüko da mevzuubahsolmuş ise de bu mevzudan, bir takım ihtilâflarla çıkmıştır.

Düşündüklerim

—Baştarafı 3 ncü Sahifede—

dayasına koşacağı hakikati o kadar aşikârdır. Hattâ ve hattâ, şu yakınlarda anlaşma olmadan harb bile patlasa, Rusyanın mevkii bellidir. Onu kendi ideolojik vaziyeti tayin etmiştir. Halbuki bu ideoloji, büyük Sovyet Rusyayı, sulh mücadelesine iştrake davet etmektedir.

O takdirde ise, Roma ve Berlin ile onların peşine düşecek milletlerin vaziyeti, bir hayli ağır olacaktır.

Para, nüfus, iptidaî madde, stratejik mevki ve silâh bakımından kati bir faikiyet kazanacak olan sulh cephesi, mihver ve müttefiklerini, rahat rahat, bir kaç ay içinde tarihin kaydetmediği çok feci bir vaziyete düşürecektir. Ve bize öyle geliyor ki, «Kabak daha ziyade İtalyanın başında patlıyacaktır.»

Orhan Rahmi GÖKÇE

Hava taarruzu

— Baştarafı 1 inci sahifede —

ret koymuşlardır.

Mitralyözler ve dafi toplar, tayyarelere mütemadiyen ateş etmiştir. Hava filoları, iki cevelandan sonra şehrin afakından uzaklaşmıştır.

Fatih , Bayezid ve Eminönü meydanlarına muhtelif bombalar atılmıştır.

Emniyet umum müdürü Ali Rıza, hava genel konumantı ve Hulûsi Onal, denemeleri teftiş etmişlerdir.

Denemeler, saat 10,45 de düdük çalındıktan sonra sona ermiş ve halk sığınaklardan çıkmıştır.

Komutanlarımız, neticeden çok memnun kalmışlardır.

Emniönünde Hatice adında bir kadın, korkudan üç aylık çocuğunu düşürmüştür.

Rus

Tayyare bayramı muhteşem oldu

Moskova, 19 (A.A.) — Tas Ajansı bildiriyor:

Dün Moskova civarında Tusino tayyare meydanında Sovyetler birliği büyük havacılık bayramı şenlikleri yapılmıştır. Sovyet havacılığının bu muhteşem tezahürünü yüz binlerce Moskovalı seyretmiştir. Aero kulübün büyük tribününde bütün parti ve hükümet ricali başta Stalin olmak üzere yer almıştır. Molotof, Voroşilof, Lazar, Kaganoviç, Cerbakov, İdanov, Malenkof, Bulganin, Beria, Budyenni, Mişel Kaganoviç Badevde burada bulunuyordu.

Davetliler arasında yüksek Sovyet mebusları, Sovyetler birliği kahramanı unvanını haiz olan zevat, Stakanovstler, âlimler, muharrirler ve artistler de davetliler arasında idi.

Ayrıca kor diplomatik ile Moskoyada bulunan Fransız ve İngiliz askerî heyetleri azası da burada idi.

Büyük geçid resmine Ossoaviakim sivil tayyarecilik teşkilâtı filosunun yüzlerce mektep ve spor tayyareleriyle başlanmıştır. Bu tayyareleri Aero kulüplerinin talebesi olarak kendi şahsî işlerini ve faaliyetlerini bırakmadan pilotluk öğrenmiş olan mühendisler, teknisyenler, işçiler, memurlar, kadınlar idare ediyordu.

Ossovakime mensup bir kaç filo da bu arada akrobatik uçuşlar yapmışlardır. Bu akrobatik uçuş yapan gruplardan biri tamamiyle kadınlar tarafından pilote edilmekte idi. Bundan sonra plânörcülerin geçidi başlamış ve bunun arkasına takılmış on bir plânörden mürekkep büyük bir hava kataı gözükmüş ve bu çok alkışlanmıştır. Müteakiben geçen bir çok plânörler de mahirane akrobatik numaraları yapmıştır. Nihayet sıra askerî tayyare filolarına gelmiştir. Evvelâ tanınmış tayyareci yüzbaşı Solokov çok seri bir avcı tayyaresi ile akrobatik yapmış bundan sonra yüzbaşı Kosvov da başka tip bir tayyare ile ayni akrobasi hareketlerini göstermiştir.

Albay Katiçev de ve binbaşı Golovnanın idare ettikleri iki seri avcı tayyaresinin büyük meharetle karşılıklı yaptıkları hava muharebesi oyunu pek ziyade takdir olunmuştur.

Bunu müteakip kanatları kırmızıya boyanmış beş seri avcı tayyaresi çok alçaktan uçarak geçmiş ve gurub halinde akrobatik numaraları yapmıştır. Biraz sonra yanalrında avcı tayyareleriyle birçok bombardıman tayyareleri filoları görünmüş ve bunlar hava meydanının bir tarafına mket olarak tesbit edilen fabrikalar ve tayyareelri bombardıman etmiştir. Nihayet tayyare dafi toplarının faliyeti görülmüş v ebundan sonraki bir çok tayyarelerden yüzlerce paraşütçü birden atlıyarak halkın şiddetli alkışları arasında tayyare meydanının tam ortasına inmşitir.

Lebrun

Majino hattını gezdi

Paris, 19 (A.A.) — Reisicumhur Lebrun yanında Metz askerî kumandanı olduğu halde Thionville civarında Majino hattını gezmiştir.

Sinir hastalıkları mütehassısı
Doktor
İsmail Ziya Tregul
Memleket hastahanesi Emrazı akliye ve eski asabiye mütehassısı Dr. İsmail Ziya Tregul İkincibeysokağında 25 Numaralı hususî muayenehanesinde hastalarını muayene ve tedavi eyler.

Biraz da Gülelim

Yeni zengin kuyumcuda...

— Bu inciyi alınız. Hindistanın en büyük mihracelerinden birine aittir.
— İstemeyiz. Biz kullanılmış mal kullanmak taraflısı değiliz.

Kurnazlık

Adam yatakta karısını uyandırdı:
— Kalk karıcığım, çocuk ağlıyor.
Kadın, uykusu arasında söylendi:
— Bu gece belki on defa kalktım. Ara sıra da sen kalk bari.. Nihayet çocuk yalnız benim değil, yarı yarıya hem senin hem benim demektir.
Kocası cevap verdi:
— İyi ya işte, şimdi çocuğun sana aid olan kısmı ağlıyor!

Berberde

Berber, traş ederken müşterinin yüzünü kesmişti:
— Merak etmeyin efendim, dedi. Bende bi rilâç var, sürdüğüm zaman kesik belli bile olmaz.
Şişeyi aradı, bulamayınca çırağına seslendi:
— Bu sabah dolu getirdiğim ilâç ne oldu?
Çırak cevap verdi:
— Öğleyin bitti.

Kadın mantığı

— Eskiden Cemali deli gibi severdim. Şimdi yüzüne bile bakmak istemiyorum.
— Ah şu erkekler, ne kadar maymun iştihalıdırlar yarabbi!

Pahalı

Otel kâtibi müşterilere izahat verdi:
— Birinci katta beş, ikinci katta dört, üçüncü katta üç liraya odalarımız var.
— Başka yok mu?
— Fiyatlarımızı çok mu yüksek buldunuz efendim?
— Otelinizi kâfi derecede yüksek bulamadım!

Takım

Muallim sordu:
— Dünyanın en meşhur adamlarından on biri nedir? Sana bir liste yap demiştim, hazırladın mı?
Sporcu talebe cevap verdi:
— On isim tesbit ettim efendim, yalnız kaleciden henüz müteredditdim.

Kinaye

Pansiyon işleten kadın telâşla mutfaktan fırladı:
— Mutfakta fare var! Şimdi ben ne yapayım?
Pansiyonerlerden biri atıldı:
— Yakalayıp kilere kapatın, açlıktan ölür, kurtulursunuz.

Yumurta

— Taze yumurta ses güzelliği için çok iyi imiş.
— Tabiî. Tavuklara baksana ki, taze bir yumurta yumurtlar yumurtlamaz nasıl nasıl bağırmağa başlıyorlar!.

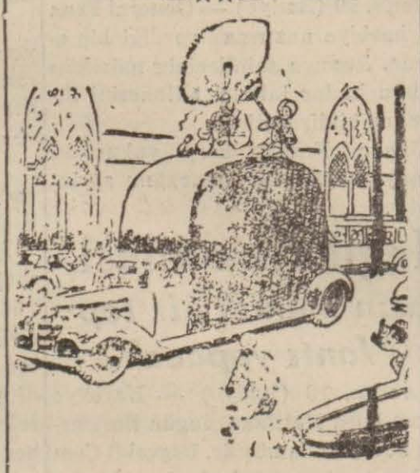

File alışık Hint mihracesinin otomobilde rahat etmek için bulduğu çare!

Istirahat

Mağaza sahibi, iş istemek üzere, gazetede ilânı görüp gelen adama:
— Sanırım ki dedi. Sizi hizmetimize alabileceğiz. Çünkü çehreniz müsaid, bize daima duygulu görünen birisi lâzım...
Muhatabı merakla sordu:
— Vazifem ne olacak?
— Gayet basit karyola ve şilte satıyoruz. Yatakların rahatlığını göstermek üzere vitrini tanzim ettik. Oradaki karyolada yatıp rahat rahat uyuyacaksın.
— Fena değil. İşim saat kaçtan kaça kadar sürecek?
— Saat dokuzdan bire ve ikiden beşe kadar..
Talip itiraz etti:
— Üç saat hiç istirahat etmeden mi çalışacağım! Ben bu kadar işe dayanamam.

Ev işleri

Kitapçı:
— Buyurun bayan, dedi, şu kitabı alın. Ev idaresine dairdir. Okursanız ev işleriniz yarı yarıya azalır.
Kadınsevindi:
— Sahi mi söylüyorsunuz?
— Tabiî değil mi efendim.
— O halde bana o kitaptan iki tane verin.

— Resmini istediğine bakılırsa kendisine çılgınca âşıksın galiba?
—Yok canım. Yüzümü iyi tanısın diye resmimi hizmetçiye vererek bir daha geldiği zaman benim evde olmadığımı söylemesini tenbih edeceğim.

—Aşka Dair—

★ İyilik edenlerin fanalık göreceklerine inandığımıza göre, fenalığı ortadan kaldırmak için behemehal iyiliğin kökünü kurutmak lâzımdır.

★ Aşk sevdikçe çoğalır, sevildikçe azalır.

★ Yalanı söylemek hakikatı söylemekten daha kolay, fakat hakikati gizlemek yalanı gizlemekten daha müşküldür.

★ Mecburiyet, mevcud olmıyan aşkı meydana getiremediği gibi mevcud olmıyan aşkı da ortadan kaldıramaz.

★ Aşkın dışında bulunanlar içine, içinde bulunanlar dışına çıkmak isterler.

★ İnsan kaç gün yaşıyacağını öğrenebilir, fakat kaç gün yaşadığını öğrenemez.

★ Aşkı anlamamak sevmemek demektir, anlar gibi görünmek sevmeyi istememek demektir.

★ Tabiat muallim, beşer talebe, hayat öyle bir mekteptir ki, mezun olanlar kadar betbaht bulunmaz.

★ Aşkta göz yaşları her zaman kahkahadan daha tatlıdır.

★ Aşkta bir taraf güler, diğer taraf ağlar. Her ikisi gülerse aşk kalmamış demektir. Her ikisinin ağladığı zamandaysa aşk güler.

★ Mazimizde meçhul olan istikbalimiz, istikbalimizde is e malûm olan yalnız mazimizdir.

Fransız fıkrası

Tenor, berbad bir sesle teganni ediyordu:
— Luiz... Seni görmek ve sonra ölmek isterim.
Salondaki dinleyicilerden biri ayağa kalkıp bağırdı:
— Luiz salonda ise lütfen tenora görünsün!

— Korkak! Şatoda kalmış!
— Fransız karikatürü —

Mübalâğa

Lokantanın sahibi servisin fenalığından şikâyet eden müşteriyi memnun etmeğe çalıştı:
—Garsonu cezalandırırız efendim. Demek istediğiniz yemeği çabuk getirmediler? Hangi garsondu? Beyaz saçlı yaşlıca biri mi?
— Belki olud. Fakat benim siparişimi aldığı zaman siyah saçlı ve genç!

Kumarbazlar kralı da öldü

Lord Roslyn

Yalnız İngilterenin değil, dünyanın da meşhur kumarcısıdır

Yalnız İngilterenin değil bütün dünyanın en meşhur oyun meraklısı yani tabir caizse kumarbazı Lort Rosslyn bir kaç gün evvel öldü.

Lort Rosslyn yirminci asrın başlarında kraliçe Viktorya devletinin son zamanlarında İngilterenin en eksantrik, en neşeli adamı idi. Lort Rosslynin en büyük ihtirası kumardı. Bilâkis at yarışları, kâğıt oyunları ve rulet ziyadesiyle sevdiği eğlenceler arasında idi. Bu münasebetle kendisi Monte Karlo gazinosunun tanınmış simaları arasında bulunuyordu.

Lort Rosslyn erkeklerinin güzelliği ile maruf bir ailenin reisi idi. 1932 senesinde yazmış olduğu bir kitapta bütün maceralarını hülâseten anlatıyor ve bir çok siyasî şahsiyetler hakkında notlar koyuyordu. Bu meyanda olmak üzere temasta bulunduğu kimseler arasında yedinci Edvarddan da bahsediyordu.

Lort Rosslynin başlıca maceraları izdivaçları oldu. İlk karısı hakkında çok eğlenceli bir hâdise anlatılmaktadır. Lort Rosslynin ilk karısı ikinci bir kere evlenmiş ve M. jarot namın da birini almıştır. Lort Rosslyn karısının Monte Karloda hasta olduğunu haber almış ve derhal ziyaretine koşunca yeni zevç kendisini eve dahi kabul etmemiş... Lort Rosslyn bir müddet tereddüt ettikten sonra, gayet sevimli bir tebessümle:

— Müşterek karımızın sıhhatı nasıl diye sormıya geldim.. Demiştir.

Bir kaç sene sonra da bir oyun salonunda Lort Rosslyn tesadüfen eski iki karısı arasındaki sandalyaya düşer, evvelâ ilk karısına, sonra ikinci karısına icap eden iltifatta bulunduktan sonra vazifesini yapmış bir adam tavriyle üçüncü karısını bulmağa gider.

ÜÇÜNCÜ İZDİVAÇ

Lort Rosslynin üçüncü izdivacı az daha mümkün olmıyacaktı. Milyoner lort , müstakbel üçüncü karısını Avrupada takibe koyulmuş fakat Ostend,de oyun salonlarının cazibesine kapılarak sevgisini unutmuş ve bu şekilde hem müstakbel karısını, hem de yanındaki bütün parasını kaybetmiştir. Fakat bereket versin bilâhare işler gene yoluna girmiş; Lort Rosslyn çok güzel bir kadın olan üçüncü karısı ile evlenmiştir.

Lort Rosslyn 1,90 boyda ve yüz kilo ağırlığında idi. İskoçyada fevkalâde bir şatosu vardı.

Lort Rosslyn macera hayatı sırasında bir çok işlerle uğraşmış ve ezcümle, gazetecilik, Boers harpleri sırasında cenubî Afrikada hususî mu habirlik ve bir müddet te askerlik yapmıştır. Lort Rosslyn maceraları dolayisiyle iki kerre hapse girmşitir. Her türlü kumara para batıran Lort Rosslyn bütün hayatı müddetince eli milyon franktan fazla kaybetmiştir ki, bu da bizim paramızla iki milyon kadar tutmaktadır.

İşte dünya bir kaç gün evvel böyle ince ve maceraperest bir adam kaybetmiştir .

Sümerbak

Köylü giyim eşyası satışlarına başlamıştır. İstifade ediniz.

RADYO

— Baştarafı 4 ncü Sahifede —

şak şarkı (Ol şuhu sefaperveri gördüm.)
5 — Lemi - Uşşak şarkı - (Neler çektim neler)
6 — Lemi - Uşşak şarkı - (Siyah ebrulerin)
7 — Kemençe taksimi.
8 — Bimen Şen - segâh şarkı (Sun da içsin yar elinden
9 — Selâheddin Pınar -Hüzzam şarkı (İlnceliyen udum mu?)
10 — Halk Halk türküsü (Seherde ağlıyan bülbül.)
21.30 Müzik (Cazband - Pl.)
22.45-23.00 Son ajans haberleri ve yarınki program.

Toskanini

Meşhur san'atkâr faşist rejimine aleyhtardır

Her orkestra şefi, müzisyenin yazısını ayni aynine çaldırır; lâkin bir Toskanini olamaz

Beynelmilel orkestra şefi Toskaninin birkaç pozu

Bu defa Almanyada Bayröt şehrinde yapılan büyük musiki müsamerelerinde, italyan orkestra şeflerinden Vittoriode Sabata B. Hitlerin hararetli tebriklerine mazhar olmuştu..

Meşhur opera ve muganniyelerinden madam jermen Lübenin locası da Alman devlet reisi tarafından çiçek buketleriyle doldurulmuştu.

Ancak bütün bu gösterişler, Lucernde yapılan hakikî musiki haftasını söndürmekten ziyade bir kat daÇünkü dünyanın gözü, eskiden olduğu gibi Vğnerin ve diğer üstadların musikisini Bayrötte değil, isviçrede dinlemek için Lücerne çevrilmişti.

Şu anda Lucernin kralı, bizzat Arturo Toskaninidir.

Toskanini, faşizmin ifratına tahammül edemiyerek italyadan ailesiyle birlikte ayrılmıştır. O, Almanyaya da gitmemeğe yemin etmiştir.

Bir taraftan italyanın, diğer taraftan Almanyanın ortasında sıkışıp kalan, fakat, topraklarının üstündeki insanlara verdiği hüriyet noktasından baha biçilmiyecek derecede bir kıymete malik bulunan isviçre, şimdi üstadın yeni vatanıdır.

O, Lucernde ilk beynelmilel muzik müsamerelerinde güzide bir orkestra heyetinin arkadaşlığına mazhar olmuştu. Konserde ikinci kemanları bile çalanlar büyük üstadlardı. Bilhassa kemanlar, çok eski ve zengin kolleksiyonlardan çıkarılmış; müzisiyenlerin, yalnız konser müddetince ellerine teslim edilmişti.

Bu kolleksiyonlar, gerçi gündüz değişen nöbetçilerle bekletilmekteydi..

Geçen sene ayni orkestra, Toskanininin idaresi altında Vağnerin Siegfriedini Tribşen villâsında çalmıştı. Unutulması mümkün olmıyan bir hatıra!

Çünkü, yirmi beş yıl önce güneşli bir sabah içinde, bu parçayı Vağner orada karısına takdim etmişti. Karısı ona, küçük bir siegfired dünyaya getirmişti. Siegfried idyll parçası bir nevi teşekkürnamedir.

Toskanin,

— Bir daha tekrarını arzu etmiyeceğim derecede, o sıralarda muzik heyecaniyle yaşardım.

Dedi.

Lücernin köprüsü üzerinde geziyoruz. Burada mütenevvi resimler vardır. Resimlerin bazıları ölümü temsil etmektedirler. Meselâ bir iskelet kemanı ve bir kemik de kemanın arşesini göstermektedir.

Toskanini bana,

— Şimdi villâdan geliyorum, dedi; Vağnere eserlerini ilham eden ayni havayı, ayni dekoru ayni ağaçları bozulmamış bir şekilde orada bulduğumdan dolayı memnun oldum.

Toskanini, sakin ve mütebessim bir halde karşımda duruyor. Üzerinde tüylü bir ceket var. Kaşları evvelce olduğu gibi karmakarışık değildir.

Onun bütün dünyaca maruf olan asabiyetleri sükûnet bulmuştur. Meselâ Toskanini, kendi arkadaşlarından, prova edilecek müzik parçalarının on defa tekrar edilmesini artık istemiyor. Bir gün üstad Bostonda provalar yaparken, müziğin istediği kalâde asabileşmiş ve yeleğine takılı olan saatini havada dolaştırdıktan ve divara fırlatarak onu tuzla buz ettikten sonra şöyle haykırmıştı:

— Tekrar baştan efendiler, isterseniz tekrar baştan...

★

Lücern sokaklarında Toskaninî gezerken, halk dizilerek onu hürmetle selâmlıyor; ve kendi de ağır ağır şunları söylüyordu:

— Slazburg, nazi çizmeleri altındadır. Naziler, Mozartın mezarını lekelediler. Halbuki Mozart şiirin, letafetinin ta kendisiydi. Eskiden musikinin vatanı yoktu. Şimdi ise Rasizm, musikiye hudud vazetmiştir. Şükür ki Lücernde insan hüriyet havası teneffüs edebiliyor.

Toskaniniyle kiliseye gidiyoruz.

Onun kilisede idare edeceği orkestraya dahil müzisyenler, şefi karşıdan görür görmez birdenbire sarsılıyorlar. Bu işte en çok yıpranmış olanların bile Toskanininin füsun ve cazibesinden kurtulamadıklarına şahid oldum.

Üstadı bu kadar kuvvetli yapan sırrı nerede aramalıdır?

O, bazı orkestra şeflerinin yaptıkları müfrit jestlere iltifat etmez. Ayak ve el hareketleri Toskaninide mutedil olduğu gibi şiddetli bir surette başlıyan asabiyetleri de geçicidir.

Böyle olmasına rağmen, dinleyicilerine dahi kuvvetli bir otoriteyle nüfuz eden Toskanini, orkestradaki müzisyenlere bu suretle emir verir:

— Hazırsınız değil mi baylar? Siz, siz ne yapıyorsunuz? Hepimiz (C)den başlıyoruz.. Notada ne yazılmışsa onu icra edeceğiz. Öyle zannediyorum ki, bu çok güç bir şey olmasa gerektir.

Filhakika musikinin sırrı buradadır..

Kompozitör eserinde ne yazmışsa onu ne eksik ve ne de fazla olarak çalmak!

Lâkin her hangi bir aşçı yemek usullerine dikkatle bakarak yemek pişirir, pişirir amma, o meşhur aşçılar mertebesine yükselemez.

Niçin?

Her sanatın bir gizli tarafı var-

— Devamı 7 inci sahifede —

Askerlik

Alman tayyareleri

Ilk tecrübelerden beklenilen neticeler alınamamıştır

Almanya, Italyayı askerî ittifak akdine niçin mecbur etti?

Mareşal Göring «Alman tayyare günü» münasebetiyle irad ettiği nutukta, «Almanya, dünyanın en kuvvetli hava filolarına maliktir!» Demişti. Mareşal bu cümleyi söylerken acaba bir diplomat gibi mi yoksa bir asker gibi mi söz söylüyordu ? Maksadı propaganda mı yapmakti; yoksa inkâr edilmez bir hakikati söylemek mi?

Fransa ve İngilterede ordu mensupları arasında Alman tayyareciliğine yüksek kıymet verenler çoktur. Hattâ bu iki memlekette kendi tayyare kuvvetlerini acı acı tehdid edenlere de çok rastgelinir. Acaba bu tenkidler yerinde midir. Almanyanın dünyanın en kıymetli tayyare filolarına sahip olduğu bir hakikat midir?

İspanyada devam eden otuz aylık bir mücadele esnasında general Franko ordularının hemen bütün tayyareleri Alman tayyareleri miydi? Almanyanın İspanyaya gönderdiği yüz muhtelif tipte tayyareden 60 ı hava harbinin icaplarına uymadığı için pek kısa müddet içerisinde harb safhalarının dışına çıktı. 12 si gayet mükemmel bulundu. 23 de orta halli tayyareler olarak kabul edildi.

Eski Almanya imparatoru ikinci Vilhelm «istikbalimiz denizdedir» demişti. Amiral Tirpiç cihan harbinde denizaltı gemileri ile İngiltereyi muhasaraya kalktığı zaman birkaç hafta içerisinde İngiliz filosunu yok edebileceğini gururla iddia etmişti. Mareşal Göring de bugün Almanya söylüyor. Amiral Tirpiçin gemileri yerine Göringin bombardıman tayyareleri kaim oldu.

Binaenaleyh müstakbel harbte şehirleri mahv, orduları tahrip edecek muazzam Alman bombardıman tayyarelerinin kıymetlerini ve İspanya harbinin verdikleri neticeyi tetkik faydasız olmıyacaktır.

Yalnız bu neticeleri tetkik ederken iki noktayı unutmamak lâzımdır. 1 — Cumhuriyetçi İspanya ordusunda hava taarruzlarına karşı korunma tertibatı yok denecek kadar iptidaiydi. 2 — Cumhuriyetçi İspanya ordusu son sistem bombardıman tayyarelerinden tamamiyle mahrum bulunuyordu.

İspanyada hava muharebeleri 11 birinciteşrin 1936 da başladı. Bu İspanyol harbinin başlamasının dördüncü ayına tesadüf eder. Madrid sokaklarında tayyarelere bakan mütecessis İspanyollar havadan yağan cehennemin manasını bugün öğrendiler.

Ancak bu bombardımanı yapan Alman tayyaresi Yunkers sistmeinde eski tayyarelerdi. Madriddeki İspanyol topları bu tayarelerin üçünü düşürdü; bir tanesini de işe yaramıyacak kadar zedeledi. Almanya bu çeşid tayyarelerin hiç bir işe yaramadığı neticesine vasıl olunca Henşel 22 ve Dornye 18 model bombardıman tayyarelerini gönderdi. Bunlar azamî sür'ati ancak 235 kilometre olan ağır tayyarelerdi. İspanya bu tayyareler için ilk tecrübe meydanı oldu. Tecrübeler şu neticeyi verdi: Bu tayyareler müdafaa vesaitinden mahrum şehirler üzerinde taharriyat yapacak ve kuvveimaneviyeyi tamamiyle kıracak en mükemmel vasıtalardır.

Bu ikinci tecrübeden sonra Alman ya hükûmeti Yunkers sistemi tayyareleri tadil ve ıslah etmeğe karar vererek ju 52 ve Yu 83 sistemi bombardıman tayarelerini vücuda getirdi. Bu tayyarelerin sürati 340-373 kilometreye kadar çıkarıldı. Binaenaleyh müdafaa vasıtalariyle düşürülmeleri veya zedelenmeleri ihtimalleri azaldı. Sonra Hc 70 sistemi tayyareelr tecrübe sahasına atıldı. Bu tayyareler bugün bile Alman tayyareciliğinin en mükemelm eseri sayılmaktadır.

Bu tayyareler 12 silindirli iki motörle müteharriktir. Makineler 660 - 888 beygir kuvvetindedir. Saatte 350 vasatî süratle uçar. Azamî sürati 410 kilometredir. 800 kilogram bomba yüklenir. Frankocular Ebre nehri üzerindeki son muvaffaki yetlerini bu tayyarelere medyundurlar.

Fakat hakikati itiraf etmek lâzım gelirse İtalyan bombardıman tayyareleri Alman bombardıman tayyarelerine faiktir. Fiyat 20 modeli İtalyan tayyareleri (Sovyet ordusu da bu modeli kabul etmiştir) iki motörlü bombardıman tayyarelerinin en mükemmelidir.

1000 beygir kuvvetinde olan bu iki motör sayesinde tayyare saatte 440 kilometre sürate çıkabilir. Bir havalanışta 2500 kilometre yapar. Yani İtalyadan kalkıp İngilterenin garp sahiline kadar gider ve müşkülâtsız olarak İtalyaya döner. Halbuki He 20 sistemi tayyarelerin ceveläh sahası ancak 150 kilometredir.

İtalyanın üç motörlü S. 81 sistemi bombardıman tayyareleri ise mihver kuvvetlerinin en mükemmeli sayılır. Bunlar 12 kilometrelik bir sahayı iki dakikada aşar ve bu müddet zarfında 100 kiloluk 14 bomba atabilir. İtalya ordusunun bu tayyarelerden çok zengin olması lâzımdır. Çünkü 15 eylül 1938 İspanya harekâtı esnasında bu çok pahalıya mal olan tayyarelerden 420 si İspanya semalarında görünmüştür.

İtalya ile bir askerî ittifak akdine ancak İspanyadaki İtalyan tayyarelerinin faikiyetini gördükten sonra ısrar etmeğe başlamıştır.

Şu halde Göringin beyanatı askerî bir hakikat değil, bir propaganda vasıtası olmuş oluyor. Çünkü Alman tayyareleri, müttefiki İtalyan tayyarelerinden daha aşağıdır.

(Fransızca «Vü» den hülâsa olarak)

Toskanini

— Baştarafı 6 ıncı sahifede —

dır.

★

Dün akşam Toskanini Bethofeni, Brahmsı, Debussyyi, Vagneri büyük bir muvaffakıyetle çaldırdı. Üstadın hayranları onu omuzlarında taşımak istediler.

Lâkin birdenbire orkestra şefinin kaşları çatıldı ve hiç kimse tasarlanan plânı tatbike cesaret edemedi.

Konserden sonra bir birahaneye gittik. Eski ve yeni dostlar burada toplanmıştı meşhur ispanyol orkestra şefi Kallo Pasal bira içerken Toskaniniye ansızın seslendi:

— Size hayranım Toskanini!

— Ben de size Pabla.

— Barselonda benim halk orkestramı kimseye sormadan gelip idare ettiğinizi hatırlıyor musunuz dostum?

Çok mükemmel bir orkestra vardı Pabla!

— Konserden sonra elinizi öpen Flütçü şimdi gözlerimin önündedir. O gece, Bahı, Rimskiyi çaldırmıştınız.

— Bu benim, ispanyada geçen en güzel hatıralarımdan birisidir. Ne oldu şimdi o arkadaşlarımız?

Pablo, bira şişesinin başında ispanyayı düşünmeğe başladı.. Toskaniniye bir telgraf uzattılar. Bu telgraf Alman orkestra şeflerinden Feliks Veimgartenden geliyordu.

Üstadla onun arası epey bir müddettenberi açıktı. Son zamanlarda barışan Veingarten, Toskaniniyi konserdeki muvaffakıyetinden dolayı tebrik ediyordu.

Toskanini telgrafı biraz manidar buldu ve onu şüpheli nazarlarla süzdü..

★★★

MEMLEKETTE

Çivril mektubu

Şirin bir kaza

Çivril, ihmal edilmiş olmasına rağmen tabiî güzelliklerle doludur

«Evrile, çevrile geldim Çivrile..» Demiş, Adanalı şâir Ziya. Bir arkadaş söyledi.

Zaten şâir Ziya, kuvvetli kıtalariyle temayüz etmiştir. Kaleminin ucunda, bir iğne bulunurdu.

Hakikaten burası bir yabancı için, fevkalâdelik arzetmez. Fakat Çivril güzeldir. Yeşilliktir. İnkişafa ve tarakkiye müsteiddir.

Umumî hattan ayrılan, Çivrile müntehi bir trenle kasabaya girerken etraf hep yeşilliktir. Mezrudur. Küçük güzel bir istasyonu vardır. Kasaba toplu bir haldedir. Yirmi bin nüfusu vardır. Ahalisi ziraatle meşguldür Başlıca zeriyatı buğday, arpa, haşhaş, afyondur. Ofis idaresi vardır. Toprağı çok kuvvetli olduğu için Uşak şeker fabrikasının yardımiyle bu sene pancar ekmişlerdir. Mahsul idrak etmiş ve yakında satılığa çıkarılacaktır ki yegâne müşterisi Uşak şeker fabrikasıdır. Şimdiden bağlanmışlardır. Fabrika, istasyonda kantar mahalli yapmıştır.

İstasyondan şehre doğru biraz ilerleyince göl gibi bir manzara ile karşılaşırsınız: Burası sıtma menbaıdır. Sıtma mücadele heyeti burasını doldurtmakla meşguldür. Herkes, hattâ köylü muayyen bir miktar toprak getirmekle mükelleftir. Senelerdenberi devam eden bu ameliye henüz bitmemiştir.

Yol üzerinde büyük natamam bir bina var ki sorarsanız Halkevi, binası olduğunu ve maalesef bir türlü itmam ve ikmal edilemediğini öğrenirsiniz. Fakat bugünlerde bir kaç

Tahsisatın azlığı biran evvel bitmesine mani oluyormuş. Geçenlerde Halkevi, muhterem müfettişi geldi. Gördü. Cumhuriyet bayramına kadar ikmal esbabının teminini vadetti.

Mahaza, bu sene açılan, Halkevi, şimdilik dükkândan bozma bir odada, halka kitap sarayını küşada muvaffak oldu. Her gün İstanbul gazeteleriyle (Anadolu) gazetesi geliyor. Kitaplar da var. Halk, okumaya ve havadise teşne. Hemen her kahvede bulunan radyoların başından eksik olmıyorlar.

Burada bir ilk mektep var. Müdür ve muallimleri, çalışkan ve çocuklarla, onların terbiye ve tahsilleriyle azamî surette meşguldürler.

Bu münasebetle şunu söyliyeyim ki, Denizli ve mülhakatı çocukları çok zekidirler. Çivrilden bir çoğu leylî meccanî olarak büyük mekteplere girmiye muvaffak olmuşlardır. Çivrilin altmış üç köyü vardır. Halkı zürradır.

Burada hayat, tabiî inkişaf halinde. Sinema yoktur. Hep gözler ve emeller, Halkevi binasındadır. Herşeyi cami olan bu Evimizin inşasına, Parti ve belediye reisi Bay Mustafa Çorbacı azamî faaliyet göstermektedir.

***

Adliyede yaz tatili olmamıştır bu sene. Çünkü hukuk hakim muhteremi yalnızdır. Geçenlerde tayin olunan ceza hâkimi, Hataya nakledilmiştir. Ceza işlerini de Bay Rahmi rüyet etmektedir. Bütün bir kaza davalarının bir hâkim tarafından idaresi, hem müşkül hem de yorucudur.

Hâkim, eski, tecrübeli, değerli olduğu için bütün işlerin bir intizam tam içinde cereyanını temin etmiştir. Fakat herhalde bir ceza hâkimine ihtiyaç kat'idir. Yüksek Adliye Vekâletinin son beyanatı kalblere inşirah ve ümid vermektedir.

Müddeiumumî ile müstantik'i ilâve edersek bura adliyesinin kadrosu vücud bulmuş olur.

Her ikisi de mesleklerinin ehli olan bu zevat vazifelerinde mukaddemdirler. Kâtip kadrosu noksandır. Hele Bay Müstantik yalnızdır. Mevcud zabıt kâtiplerinden birisi de Hataya gitmiştir.

Noter, ve icra memurluğu işini başkâtip ifa eder. Bütün bu adliye cihazının noksanlığına rağmen; iyi işlemesi, memleketimizin her tarafında olduğu gibi, adliyecilerimizin kıymetini, ehliyetini ve feragatini tebarüz ettirir. Adliyemiz zaten mümtaz, yüksek mevkiini daima muhafaza etmiş, gittikçe tekâmül etmekte bulunmuştur.

Ve sonra, başta Galip Yazıcı olmak üzere, Necip Yazıcı ve İbrahim Coşkun olarak üç dava vekili vardır.

İdarî cihete gelince; bay kaymakam başka bir yere tayin edildi. Kaza vekâletle idare edilmektedir. Tahrirat müdürü tarafından..

Kaza âlemi bir hoş.. Kaza ve kaymakamlık bana merhum büyük şair Eşrefi hatırlatır. Kimbilir, onun idaresi altında bulunan kaza ne hoşluklara sahne olmuştur.

Meselâ, Atça nahiyesi müdürü, şair, İbişçi Ahmed Cemil.. Onun için insan buralarda şair ruhlu idare adamları arıyor. İşte tahrirat müdürü bay Lütfi de bu ruhta muhterem bir sima.. Kazanın asayişi iyidir. Jandarma teşkilâtı mükemmeldir. Kumandan gayet vazifeşinas bir gençtir. Nezaketle idareyi mezcile inzibatı yoluna koymuş ve maiyetleri ile beraber, herkese kendisini sevdirmiştir.

Nahiyeleri, köyleri henüz gezmedim. Ayrı ayrı gezerek intibalarımı yazarım. Şüphesiz pek yakında Çivril, müteceddid, müteşebbis bir kaymakama nailiyetle bütün noksanları mazhar olur ve susamış olduğu tekâmül yoluna girer.

Çivril, işlenmemiş bir cevherdir. Gelecek mektubumda, belediyesinden, su işlerinden ve ziraatinden tafsilât vereceğim.

Alemdar Oğlu

Parsa'da

Meb'uslarımızın tetkik gezileri

Parsa, 18 (Hususî) — İzmir mebuslarından Bn. Benal Eriman ile Bn. Şehime Yunus, B. Rahmi Köken B. Nazmi İlker, B. Mehmed Aldemir, B. Sadeddin Epikman, beraberlerinde İzmir parti reisi Bay Atıf İnan olduğu halde bugün Kemalpaşa, Armudlu, Ören ve Parsayı teşrif ederek halkla temaslarda bulunmuşlar, dileklerini dinlemişler ve geçen fırtınadan maddî ve manevî müteessir olan vatandaşların ıstırap ve teessürlerine ortak olmuşlardır.

Manisa'da

Üzüm bayramı

Manisa, 19 (A.A.) — 21 Ağustos pazartesi günü üçüncü üzüm bayramı günüdür.

Ege mıntakasının bu değerli mahsulü için Manisada tertip edilmekte olan bu bayram günü, geniş bir mikyasta kutlulanacaktır.

Şarkî Karahisarda şiddetli yağmur ve sel

Ş. Karahisar, 19 (A.A.) — Dün ilçemizin cenubi garbî istikametinden gelen ve on dakika devam eden şiddetli yağmur, o istikamette dağ eteklerindeki köylerde hasıl olan sel, bazı hasarata sebep olmuştur.

Köylü eşyası

Sümerbank yerli mallar Pazarında ucuz fiatle satılmaktadır.

Giresun

İlk fındık mahsulünü idrak etti

Giresun, 19 (A.A.) — Dün yeni fındık mahsulümüzden ilk parti 475 çuval fındık içi Tarı vapuruna merasimle yükletilmiştir. İlk yükleme gününü fındık bayramı olarak kabul eden Giresun, bu münasebetle sabahleyin baştan başa bayraklarla donanmış Limandaki Tari vapuru da alay bayraklarını çekmiş bulunuyordu. Saat dokuzda al atlastan ve ipek kordelelerle süslenmiş dört çuval, önde şehir bandosu bulunduğu halde şehirde dolaştırılmıştır.

Bunu takiben saat onda Ticaret Odası önünde bandonun çaldığı istiklâl marşı ile törene başlanmış, söylenen nutuklardan sonra bu yıl fındık bahçesini iyi imar etmiş ve harmanını güzel yapmış ve fındığını kuru ve temiz olarak hazırlamış sekiz köylü müstahsile Ticaret odası salonunda vali tarafından yüzer lira mükâfat verilmiştir.

Ticaret odasındaki bu merasimi takiben fındık çuvalları bütün memurin ve halkın iştirakiyle iskeleye getirilmiş ve mavnalara yükletilerek Tarı vapuruna götürülmüştür.

Vapurda, bu ilk parti fındığı yüklemiş olan firmalardan Fındık Tarım satış kooperatifleri birliği tarafında 60 kişilik bir ziyafet verilmiştir.

Giresun, 19 (A.A.) — Fınd Tarım satış kooperatifleri birliği, yedi ile on sekiz kuruş arasında s tılmakta olan fındık fiyatlarını o takları lehine yükseleterek bugü den itibaren ortaklarının getirece tombul fındığı 21, sivriyi 20, birin kalite badem fındığını 20, ikinci k lite badem fındığını da 19 kuru almağa karar vermiş ve bunu il eylemiştir.

Tarım satış kooperatifleri birliğinin bu güzel kararı, bütün müstasilleri sevindirmiştir.

Salzburg Alman vapuru

Sularımızda karay oturdu

Pasiç acentesine mensup ve Ha burgtan limanımıza gelmekte ol Alman bandıralı Salsburg vapu evvelki gece körfezde Çamaltı t lası önünde karaya oturmuştur. V purda 2500 ton çimento ve bir ç eşya arasında izmir belediyesinin manyadan satın aldığı yeni otobüs de vardır.

Vapurdaki mühim miktarda mento, şatlara çıkarılmak suretiy tahliye edilecek ve vapurun kurta masına çalışılacaktır. Bunun için zımgelen bütün tedbirler alınmıştı Çimento yükü çıkarıldıktan sonra puru kurtarmak belki mümkün ol caktır.

Şundan-Bundan

Skualos tahtelbahiri yüzdürülüyor

23 mayısta beyaz ada yanında batmış olan Amerikan donanmasına mensup Skualus denizaltı gemisinin kurtarılması faaliyetine devam edilmektedir. İlk teşebbüsler müsbet neticeler vermiştir. Fakat cezir hâdisesi dolayısiyle çalışmalar durdurulmuştur. Malûm olduğu üzere kırk metre derinliğinde bulunan Skualus denizaltı gemisinde yirmi altı bahriyelinin cesedleri bulunmaktadır.

İki yüzdürme teşebbüsü

Bundan birkaç hafta evvel ilk yüzdürme teşebbüsü yapılmıştı. Geminin bir ucu kaldırılmış ve yavaş yavaş yüzdürülmeğe başlanmışken birden zincirler kopmuş, gemi 80 metre derinliğe gömülmüştü.

Geçen gün daha yaşi teşkilât ile teşebbüs tekrarlanmış ve denizaltı büyük bir dikkatle ufkî vaziyete sokulmuştur. Bunun üzerine zincirlerle kuvvetli bir şekilde bağlanmış olan Skualus denizindibinden yirmi üç metre irtifada ve suyun sathından 50 metre derinliğinde yüzdürülmeğe başlanmıştır.

Sureti hususiyede yapılmış olan gemilerin yedeğinde yavaş yavaş, saatte bir mil süratle yüzdürülen ve her lâhza biraz daha suyun seviyesine yaklaştırılan Skualusun yeniden karaya oturmaması için fevkalâde itina ile hareket edilmiştir.

Fakat kurtarma hareketi tamamlanmadan cezir zamanı yaklaşmış olduğundan gemi kumluk bir yerde tekrar denizin dibine bırakılmış, suların yükselmesi beklenmeğe başlanmıştır.

Sular yükselince kurtarma teşebbüsleri yenilenecek ve Skualus karaya çekilecektir.

Kız mı, oğlan mı doğacak

İstikbalde insan tarihinde çok mühim rol oynayacak bir hâdise bütün Amerika ve Avrupa âlimlerini bugünlerde fazlaca meşgul ediyor.

Doğacak bir çocuğun kız mı, oğlan mı olacağına dair şimdiye kadar katî bir söz söylenemiyordu. Hlbuki, ana rahmine düşen bir yavrunun kız, yahut oğlan olabilmesi hakkında tıp âlimleri bazı tedbirler almaya ve bu tıbbî tedbirler sayesinde hâmile bir kadına istedikleri gibi, kız, yahut oğlan doğurtabilmeğe başlamışlardır.

Uzun yıllardır bu doğum hâdisesi hakkında hayvanlara yapılan tatbikatla tecrübeler oluyordu. Amerikada bazı doğum mütehassısları insanlara da bu şekilde tatbikat yapmak teşebbüsüne girişmişlerdir. İlk teşebbüsün neticesi 3 eylûlde belli olacaktır. Nevyorkta doktor İksanın doğum hastanesinde sipariş üzere doğması beklenen bir oğlanın müstakbel babasına hastane hemşirelerinden biri:

— İstediğiniz ve beklediğiniz oğlan doğdu; diyebilecektir.

Doktor İksanın nezareti altında bulunan bir hâmile kadın 5 eylûlde çocuğun doğum gününü tamamlıyacaktır.

Diğer Amerikalı âlimler de doktor kadar bu çocuğun oğlan doğacağına inanmaktadırlar. Amerikada hayvanlar üzerinde yapılan erkek mi, dişi mi, tecrübesi şimdiye kadar yüzde doksan beş müsbet netice vermiştir. Doktorlara göre, ekşi yiyeceklerle beslenen hâmile kadınlar ekseriyetle dişi doğurmaktadır. Oğlan doğurtulması istenilen hâmile bir kadına bikarbonatla sirke üç derecede karıştırılmış yemekler verilmektedir. Kız doğuracak kadına ise sütlü ve ekşi yemekler yedirilir.

Maamafih, tıp âlemi müstakbel nesillerin kız veya oğlan doğabilmeleri üzerinde tetkikat ve takibat yaparken, içtimaiyatçılar, bu sun'î doğurmada nistikbalde beşeriyete gelecek zararların büyük olacağını söylmeğe başlamışlardır. Çünkü, evlât meraklısı babalardan ekserisi doğacak çocuğunun oğlan olmasını isteyeceklerdir. Fakat her devlet erkek cinsinin fazla olmasını ister. Çalışan fazla erkek bazusu, harp edecek erkek kuvveti lâzımdır. Binaenaleyh erkeklerin dünya yüzünden fazla olmasını her devlet arzular. Halbuki siparişle çocuk doğutacak babaların ekserisi oğlan istiyeceğine göre kızlar az doğacak ve dünya yüzünde kadın kıtlığı baş gösterecektir. Bunun neticesinde de birkaç erkeğin b rkadınla evlenmesi icap edecektir. Bu hâdisede evlenmeden kalmış yaşlı kızlar kârlı çıkacaklarsa da, içtimaiyatçılar bu mselenin tehlikelerini daha şimdiden düşünmeğe başlamışlardır. Amerikalı âlimlerden başka Avrupalı âlimler de bu mühim hâdise üzerinde uzun yıllardanberi tehlikelerde bulunuyorlardı. Profesör Frist Unterberg ile Londrada doğum mütehassısı doktor Gordan Kervin yaptıkları tecrübelerde yüzde 70 ve yüzde 84 nisbetinde istedikleri kız ve oğlanı doğurtabileceklerdir.

TARİHÎ ROMAN

KANLI ÇÖL

Nakleden: **

Emir Yunus: "Nikâh Allahın emri ve Peygamberin rizasiledir„ dedi

— 8 —

Fakat emir Yunus, şehzade Mehmedin, kızı Tayyibe için nezaketle teklifte bulunduğunu farketmişti. Maamafih biraz sonra yemek esnasında tekrar bir fırsat zuhur etti. Emir Yunus birdenbire fırında pişmiş kuzudan bir parça kopardı ve Mehmede uzattı. Mehmet eti almağa elini uzattığı «Tayyib - iyi mânasına gelir» olduğundan eti kabul ettiğini söyledi.

Emir Yunus bu sefer de Mehmedin talebini ya anladı ve yahud da işi anlamazlığa vurdu.

Yemekten sonra şehzade Mehmed, dikkatsizlik ve lâübalilik gösterdiğinden bahisle emir Yunustan af talep etti. Fakat emir Yunus böyle bir şey vaki olmadığını söyliyerek, şehzadeyi okşadı. Bunun üzerine Mehmed «Pekâlâ iyilik iyiye, güzellik güzele lâyıktır» ifademi nasıl telâkki ettiniz?

Diye sordu. Emir Yunus oturduğu yerden kalktı. Mehmedin yanına gitti ve elini avucuna alarak okşadı.

— Oğlum nikâh Allahın emriyle ve peygamberimizin arzusiyle akdedilir.

Dedi.

Muallim Seyvan biran için sükût etti. Ve gözlerini talebesinin çehresine dikti.

Çocuğun temiz ruhu vecde dalmış gibi idi. Çocukta acayip, bir uyuşukluk göze çarpıyordu. Tarihî hikâyeleri dinlemeğe âşık olduğu besbelli idi.

Çocuk, şiir, edebiyat ve felsefe ve tarihe çok mütemayildi. Fakat korku içinde yaşıyan çocuk kafasını işgal eden düşünceleri dahi ifade edemiyordu.

Muallim ise, bahçenin temiz yeşilliği içinde fışkıran berrak suların lâtif manzarası karşısında zekâsı açılmış, kelimelerin oynadığı büyük rolleri izah etmek, ilmin yüksek kıymetini çocuğa aşılamak fırsatını elde etmişti.

Bir aralık çocukla beraber üstünde oturduğu halıdan kalktı. Fışkıyeden akan sudan avuciyle bir kaç yudum içti. Sonra tekrar talebesinin yanına geldi. Bir kaç söz daha söyledi.

— Oğlum sevgi, hürmet, riayet, beşeriyetin istinad ettiği en mühim noktalardır. Kullarını seversen, onlara hürmet ve riayet gösterirsen muhakkak mukabelesini göreceksin. Halkın sevgisi, hükümdara büyük bir kuvvet bahşeder. Halkın rabıtasını temin eden, halkla arasında sevgi ve muhabbetle kuvvet verebilen bir idare, iyi idaredir. Kafile, kafile ayrılmış olan bütün beşeriyet ayni tabiatin mahsulüdür. Vakıa din, mezhep beşeriyeti bir kaç kitleye ayırmıştır. Fakat insaniyet esas itibariyle birdir. Elimizdeki parmaklar gibi birbirine bağlıdır.

Fahreddin gözlerini muayyen bir yere dikmiş düşünüyordu. O anda Tayyibenin hâdisesi kafasını fazlaca işgal ediyordu. Hayalinde, gayet dilber bir kız canlanmış ve Mehmedin, o güzel kızı koluna alarak atına bindirdiği dakikanın heyecanını kendi içinde duymağa başlamıştı.

Bu dersleri, bazan siyahlara bürünmüş bir kadın da dinliyor; takip ediyordu. Nitekim bu derste de hazır bulunmuş ve elleri göğsüne bağlı olduğu halde tek kelime sarfetmeden dersi dinlemişti. Zaman ve sükût bu kadının en büyük menfaatleri idi.

Bir hissikablelvuku ona teselli veriyordu. Ve bu tesellinin yarattığı ümidle siyah gözlerinin içinde bir ışık parlıyordu.

Cebeli Lübnan ahalisini teşkil eden kabile arasında memleketin istiklâlini en fazla düşünen, ahalisinin serbest hayatiyle yakından en fazla alâkadar görünen yalnız bir kabile vardı. Maronitler ismini taşıyan bu kitle, hep muharip adamlardan müteşekkildi.

Bu kabilenin de maksadı; yaşadığı dar arazi içinde müstakil hür olabilmekti. Arazi tevsii gibi hülyalara kat'iyyen kapılmıyordu. Maamafih maksada vasıl olabilmek için ayni arazi içinde yaşıyan kabileler ve komşu vilâyetlerin en yakın olan şeyhleriyle anlaşmaktan başka çare olmadığını, aksitakdirde bu işi başaramıyacağını pekâlâ biliyordu. Bu kabile ile beraber manen teşriki mesai eden Rum Maronitlerin işgal ettikleri araziyle, İbni Seyf nâmında birinin idare ettiği Kürtlerin nüfuzu altında idi. Bir taraftan Şam eyaleti Suriye ile beraber intikam almak için isyana hazırlanırken diğer taraftan Man kabilesinin de Marpnitlerle ve dolayısiyle Kürt Şeyf ile anlaşması icap ediyordu. Bununla beraber Cebeli Lübnan ahalisi bu anlaşmalara pek meyleder gibi görünmüyordu. Çünkü İbrahim paşa Cebeli Lübnan idaresini kudretli ellere tevdi etmişti. Maamafih Nasibe rahat durmuyordu. Çocuklarının tahsiliyle uğraşıyor, hem de halkın hissiyatını zehirlemeğe çalışıyordu. Nitekim muvaffak da oluyordu.

Halebe, Şama, Lazkiye ve Beyruta gelip giden paşalar ise ancak ahaliden para toplamakla meşgul oluyorlardı. Memleketin dahilî vaziyetine karşı en ufak alâka bile göstermiyorlardı.

Suriye havalisinde Rum ekalliyetleri haksızlıklara maruz kaldıkları şeklinde yalanlar uyduruyor ve düveli muazzama elçilerinin Babıâliye müracaatlerde bulunmalarına âmil oluyorlardı.

Fakat hükûmet kulak bile asmıyordu. Hakikatte zaman zaman vilâyetlerde patlak veren isyanların en büyük âmilleri resikârda bulunanlardı Büyük vezir Sokullu Mehmed paşanın katlinden sonra, İbrahim paşanın gösterdiği gayrete, sarfettiği enerjiye rağmen memleket içinde sultanların nüfuzu sukût etmiye başlamıştı. Osmanlı imparatorluğu hududu içinde yaşıyan halkın teneffüs ettiği hava isyan havası idi. Herkes 1592 senesini, vilâdeti nebevinin on birinci asrın başlangıcını bir mucize gibi bekliyordu. İslâm takviminin onuncu asrı halka teselli bahşediyordu. Camilerde vaiz yapan hocalar, devleti âliyei osmaniyeye ve halifeyi ruyu zemine refah ve saadet getirecek olan adamın bu asırda doğacağını ilân ediyordu. Acemistanda Şah Abbasın yıldızı parlıyordu. Fakat Babıâlide memleketi uçurumdan kurtaracak devlete şeref bahşedecek güneş henüz parlamamıştı.

Cebel Lübnanda Nasibe köyden köye dolaşıyor. Ona bütün kapılar derhal açılıyordu.

Nasibeyi Cebeli Lübnanın bütün kadınları seviyordu. Ve onların vasıtasiyle de erkeklere istediği fikri aşılamak imkânı doğuyordu. Merhum Korkmazın bütün taraftarları verdikleri sözde duruyorlardı. Aradan beş sene gibi uzun bir müddet geçtiği halde halkın, Osmanlı hükûmetine karşı beslediği düşmanlık zail olmamış, bilâkis her yerde her gün bu düşmanlık kuvvet bulmuştu. Nasibe bunları görüyordu. Herkes «Korkmazın yerini kim işgal edecek» Diye soruyordu. Bu suale Nasibeden başka cevap verecek salâhiyettar kimse bulunmuyordu. Kurnaz kadın bununla beraber sırrını mahirane bir şekilde saklıyor, bunu ancak fazla itimad ettiği karılara söylüyordu. Onların ağzından da mukaddes bir armağan gibi erkeklerin kulağına varacağını pekâlâ biliyordu.

— Devam edecek —

Eleksir Şahap

Basur memelerini giderir, Kuvveti, Erkekliği, istihayı arttırır.

ÇİMDİKLER

Eski şiirlerin yeni medlülleri

Bizim Mussolini, ansızın hastalanıverdi. Gerçi Orhan Rahmi arkadaşımız onu, siyasî şahsiyeti ile çoktan vefat etmiş gösteriyor amma, hakikatte, Mussolininin hasta olduğu anlaşılıyor.

İnsan hasta olabilir. Karnı ağrır, başı ağrır, romatizmaları tutar, bir taraftan sivilce çıkabilir, hatta sıtma geçirir, şu ve bu amma, «Mide fesadı» denilen illete uğramak, bambaşka bir şeydir. Mide fesadı, pisboğazlığa uburluğa işarettir ve «Mide tevessüü» denilen diğer bir illetle, hemen hemen ayni şekilde mütalea edilir. Her midenin kendine mahsus bir hali, bir itiyadı vardır. Onun haricine çıktığınız gün, başınızın üstünde bir mide belâsı dolaşmağa başlar. Zavallı Mussolini dostumuz, işte bu illete tutulmuş.

Fakat garip değil mi?

İtalyada halkın dörtte üç buçuğu, açlıktan kıvranırken Mussolini, acaba nefsi nefsini düşünerek acaba yalnız kendi midesini mi düşünyordu?. Yani, milleti aç otururken, Mussolini kendi inzivagâhına girerek durmadan, ne bulursa tıkınıyor mu idi?.

Gerçi, böyle bir mülâhaza da varit olabilir amma, bana kalırsa bu mide fesadı, daha ziyade Habeş ve Arnavud milletlerinin pişmemiş olarak diri diri yutulmasından ileri gelmiştir. Allah için, Habeşler ve Arnavutlar kolay kolay yutulur mu ya?.

Bugün bile Arnavutluk ve Habeşistanda, Habeşler ve Arnavutlar kahraman ve muzaffer italyan ordusuna akla karayı seçtirmektedirler. Bu iki lokma, yalnız Mussolininin değil, belki de italyanın midesinde bir gün, akla gelmedik çok şeyler çıkarıp çekmek istidadındadır.

Şimdi Mussolini sağa yattıkça Habeşînin, sola yattıkça Arnavudun tekmesini midesinde hissetmektedir. Galiba da bu yüzdendir ki, son zamanlarda artık Mussolininin sesi ve sözü duyulmaz olmuş, arabanın dizginleri kendi yetiştirmesi ve damadı Kont Cianonun elinde kalmıştır.

Hatıramda aldanmıyorsam, Sultan Ahmede atfedilen şöyle bir hâdise vardır:

Sultan, sık sık cariye değiştirirmiş. Haseki Mahfiruz sultan ise, padişahın aguşu visaline giren her dilber kızı, ya hemen ertesi sabah, yahud da daha bir kaç gün sonra hemen boğdurur, saray bahçesinden denize attırırmış.

Sultan bir gün Habeşî bir cariye istemiş.. Cariyeyi bulup getirmişler ve Sultanın odasına tıkmışlar. Fakat adam bakmış ki, cariye, hiç durmadan ağlıyor. Sormuş ve zavallı, bu mesud (!) vuslet gecesinin ardınca kendisini bekliyen ölümü anlatmış. Meğer, sultan bu işlerden haberdar değilmiş. Adam akıllı köpürmüş ve Haseki Mahfiruz sultana çatmış. Fakat o gece, Habeşî cariyeyi sineye çekememiş. Aradan zaman geçmiş. Teferruatını hatırlıyamıyorum, fakat padişah bir türlü visale nail olamamış. Bu münasebetle, padişaha bir beyit itfederler:

Pir'den etme Habeş
Cariyesin istifraş
Sefil bahri siyah etme
Kasıp dan sonra..

Burdaki «Bahri siyah» dan maksud, hiç şüphesiz Karadeniz değil, dilber Habeş cariyesinin vücudüdür. Padişah bu meyanda ihtiyarlığından da şikâyet ediyor ve böyle bir çağda Habeş cariyesini sineye çekmekliğin doğru olmıyacağını söylüyor. Mussolini de ayni ihtirasla Habeşe sarılıp onu yutmak istedi, fakat mide fesadına uğradı, kimi dilinin belâsını çeker, kimi de midenin ve uburluğunun..

ÇİMDİK

Doktor
M. ŞEVKİ UĞUR
Dahilî hastalıklar mütehassısı
İkinci Beyler sokak No. 82
Telefon No. 3286
Hastalarını Sabahtan itibaren ve gece dahi kabul ve muayene eder.

SPOR

Su sporları bakımından memleketimizin coğrafî durumu

Abdurrahman Benlioğlu

Yurdumuzun coğrafî vaziyetini mütalea ederken su sporları için çok müsaid olduğunu derhal takdir ederiz. Anadolu ve Trakya üç tarafı denizle muhat olan birer yarımadadır. Gerçi tabiat yurdumuzdan geniş ve gür nehirleri biraz esirgemiştir. Fakat her vilâyette az çok bir akar suyu ve bilhassa ormanlık ve dağlık mıntakalarda kaplıcaları ılıca ve irili ufaklı gölleri kıskanmamıştır.

Memleketimiz 86 derece ile 42 derece arz coğrafî arasında mutedil sayılan iklim şeraitini haizdir ve kesafetleri muhtelif olan üç denizle muhattır. Karadeniz, Marmara da ve Akdeniz olmak üzere 2400 kilometre uzunluğundaki sahil kısmında nüfusunun takriben onda biri sakindir. Anadolunun cenup sahillerinde Antalya, Mersin ve İskenderun mıntakaları yaz mevsimi diğer mıntakalara nisbetle daha erken başlar. Buralarda deniz suyundaki tuz miktarı fazla olmakla beraber yüzmek için bir zarar vermez. Diğer denizlere nazaran kesafeti en az olan Karadeniz suları yüzmek için çok müsaiddir. Marmara denizinin suyu sodyum miktarının mutedil olması ve berraklığı bakımından yüzmeye en elverişli evsafı haizdir. Bu üç denizde senenin Haziran bidayetinden başlıyarak eylûl nihayetine kadar vasatî 16-18 santigrat sühunetindeki suda dört ay müddetle yüzmek ve bol güneşten istifade etmek mümkündür. Maramaranın şimal sahili müstesna olmak üzere diğer denizlerimizde sahiller dik ve derindir. Fakat hemen hemen her sahil kasabasında ve köyünde yüzmeyi bilmiyenlerin öğrenmesine elverişli kum veya çakıllı kıyılar vardır. İstanbul, ve Çanakkale Boğazları hariç olmak üzere sahillerimizdeki akıntılar yüzmeyi işkâl edecek derecede değildir. Deniz suyunun çekilip tekrar yükselmesi demek olan meddü cezir hâdiselerinden mütevellid şiddetli akıntılardan sahillerimiz tamamen masundur. Filhakika Karadeniz sahillerimizde tabiî liman ve koyların mefkudiyetinden ve ekseriyetle denizden sahile doğru esen şimal rüzgârlarından hasıl olan dalgalardan dolayı denize girebilmek günün muayyen saatlerine münhasır kalır. Fakat umumiyetle sabahları deniz rakit ve sakin olur. yni hal Marmaranın cenup sahillerinde de vakidir.

Bosforun Karadenize açılan ağzının şark ve garp sahillerinde İrva ve Kilyos önleri dünyada eşine pek ender tesadüf edilen vasi kumsallarla mesturdur. Kilyosda yüzme mevsiminde Boğaza doğru bir mile yakın bir akıntı varsa da kumsaldan itibaren 100 metre dahilinde akıntı hissedilecek derecede azalmaktadır. Yazın en sıcak günlerinde burada su daimî bir serinlik arzetmektedir. İki kıtayı biribirinden ayırmak suretiyle Marmarayı Karadenize birleştiren Boğazın her iki sahili uçurum halinde bir derinlik peyda etmekte ve burun başlarında akıntı anafor şekline inkılâp etmektedir.

Buralarda değil acemilerin hatta iyi yüzücülerin bile yüzmesi kazayı davet edebilir. İstanbul şehrinin Anadolu ve Rumeli yakasında halkı yüzmeden istifade ettirecek kıyıları pek mahdud olup münasip yerlerde şehir oldukça uzaktır. Haliç suları şehirde kanalizasyon olmamasından pis ve kirlidir. Bu sıhhî mahzur olmasaydı «Iltın Boynuz» namiyle yadedilen bu güzel liman İstanbullıların yüzme ihtiyacını mükemmelen temin edebilirdi.

Çanakkale Boğazı da sahil kısmının derinliği ve akıntı şeraiti itibariyle İstanbul Boğazının aynidir. Yalnız Nâra burnu sığlığı kumsal olması itibariyle yüzmeğe çok müsaid bir deniz kenarıdır.

Marmarada Florya ile Tuzla civarındaki kumsallar mevki ve derinlik itibariyle çok iyi plâj evsafına maliktirler. Buralarda mutat meltem rüzgârları Karadenize doğru estiğinden su dalga ve çatlaklardan âri ve durgun olur. Lenfavî ve asabî olan insanların köpürerek biribiri peşinden gürültü ile yuvarlanan dalgalar içinde yüzmek için mizaçları müsaid değildir. Bunlar daha ziyade sakin ve rakit sudan hoşlanırlar.

Marmaranın diğer bazı kıyılarında meselâ Erdek, Tekirdağı ve Karabiga civarında plâj olmağa münasip çok güzel kumluk yerler bulunmaktadır. Beyaz ve bir boyda yuvarlak çakılı ile Burgaz adasının garp sahilindeki küçük bir koyda suyun berraklık cihetinden insanı kendine çeken bir hususiyeti vardır.

kdenizde Çeşme kumsalları balıbaşına bir servettir. Burada tabitin iki bahşayişi nazarı dikkati caliptir. Kumlar arasında lâle çiçekleri açar, sıcak sular denize akar. Burası eski devirlerdenberi meşhurdur. Hatta bugün bile komşu memleketlerden ve bilhassa Yunanistandan Çşmeye plâjı deniz banyosu meraklılarına şayanı tavsiye bir ehemmiyet kesbetmiştir.

Akdenizin Fethiye, Antalya, Marmaris Mersin sahillerinde zevkle yüzmeye müsaid kumsal yerleri pek çoktur. Bilhassa Marmariste kumsalın hemen gerisi sık çam ormanlariyle çevrilmiştir. Burada bilhassa sabahları nefis çam kokuları içinde yüzmek doyulmaz bi rzevk teşkil eder.

İç memlekette Seyhan, Ceyhan, Dijle, Kızıl ve Yeşil ırmak nehirleriyle Meriç ve Sakaryanın geçtiği mıntakalarda ora halkına yüzmek imkânını bahşedecek çok güzel kumlu ve çakıllı yerler bulunmaktadır.

Akar sularından gayri memleketin muhtelif yerlerinde mevcud büyük küçük göller halka yüzme öğretmek bakımından istifade edilmesi gerekli sulardır. Bunlar arasında Van, Eğirdir, Tuzao gölü gibi mesahaları yüzlerce kilometre murabbaı tutan seyrüsefere müsaid ve İznik, Apolyont, Manyas, Abat, Reşadiye gibi manzaraları çok lâtif ve suları tatlı olanları da bulunmaktadır. Bilhassa Bolu, vilâyetindeki Abat gölü deniz seviyesinden 1400 metre mürtefi ve çam ormanlarının ortasında harikulâde manzaralı cennetâsa bir göldür. Bu gölün suyu dipten kaynak halinde çıkarmaktadır. Bunlardan başka romatizmaya karşı faydası dokunan kükürt ve arsenikli suları havi olanları da mevcuddur. Meselâ Afyonun Dinar karşısında «Gazlı göl» , Bursanın Mustafa Kemal Paşa kazasında «Şifalı göl» suları bu nevidendir.

Tabiat yurdumuzun birçok yerlerini sıcaklık dereceleri muhtelif kaplıcalarla süslemiştir. Dağlık ve ormanlık olan vilâyetlerimizin ekserisinde şehir veya kasabaya yakın yerlerde birçok ılıcalara rastlanır. Bunlar meyanında Yakınşarkın en namdar su vehri olan Bursa ve Yalova kükürtlü ve çelikli sulariyle başlıbaşına birer hayat kaynağıdır. Kezalik Samsunun Havza kazasında, Yozdağın Yerköyünde, Ankaranın Haymana ve Kızılcahamam kazalarında, Kırşehirde, Sivasta, Erzurumda, Beypazarında sıcak sular az bir himmetle halkın yüzme zevkini ve eğlencesini temine çok elverişlidir. Böyle suyu bol olan kasabalarımızda Halkevleri bahçesine ve civar veyahut kaplıcaların yanına yüzme havuzları yapmak halkın ve bilhassa gençlerin yüzme ihtiyacını kolayca temin eder.

Acaba deniz suyunda mı, yoksa tatlı suda mı yüzmek kolaydır? Suali birçok defa varit olur. Binnazariye kesif olan deniz suyunda yüzmek daha kolaydır. Fakat ameliyatta deniz suyile tatlı suda yüzmek arasında hiçbir fark yoktur. Çünkü; hiç yüzmek bilmiyen bir insan her iki suda da batar; insana su üstünde sebhetmeği temin eden kol ve bacakların muayyen hareketleridir. Bu muayyn hareketler için her iki suyun göstereceği mukavemet şeraiti bilâmel yekdiğerine müsavi addolunabilir. Kaldı ki deniz suyundan ilk yüzme öğrenenler için tuzlu suyun ağıza ve genize kaçması ve nisbeten gözleri yakması müşkülât arzder. Bundan başka, denizde biraz yüzme öğrenen bir insan tatlı suda da gene o kadar yüzebilir. Bizim deniz sularımızla yüzmek mevzuubahs olan tatlı sularımız arasındaki kesafet farkı 0,02 yi geçmez. Denizlerimizde kesafet vasatî 1,023 tür. Göl, ırmak ve içme, yıkanma sularımızın kesafetini maimukattara nisbetle azamî 0,02 gibi bir kesafet farkı ancak büyük teknelerin ve denizaltı gemilerinin su üstünde sebhetmesinde ve dalmasında müsir olabilir. Yoksa küçük bir cisim olan insan gövdesinin yüzmesinde bu kesafet farkı mahsüs bi rtesir icra etmez.

Hülâsa; yurdumuz mutavassıt bir arzda bulunması itibariyle coğrafî bakımdan yüzme sporuna dünyada en müsaid memleketlerden biridir. Bu sebepledir ki Beden Trbiyesi genel direktörlüğü memlikette yüzme sporunun taammüm ve inkişafını ilk plâna almıştır.

Italyan ve Alman havacılığının mukayesesi

Alman havacılık günü münasebetiyle mareşal Göring «Almanyanın ahvacılığı bütün dünyadan kuvvetlidir.» Demiştir. Mareşal Göring asker sıfatiyle mi yoksa diplomat olarak mı konuşmuştur? Acaba bu heyecamı konuşmuştur? Acaba bu beyanat propaganda mahiyetinde söylenmiş bi rşey mi idi: Yoksa inkâr edilemez bir hakikatin soğuk ifadesi mi? Fransada ve ingilterede Alman havacılığına olduğundan fazla kıymet verilmiştir. Hatta bazı mahfiller bu iki memleketin hava kuvvetleri hakkında şiddetli bir kritiğe girişmişlerdir. Bu kritikin esası var mı? Acaba Almanyanın dünyanın en kuvvetli ve en güzel hava kuvvetlerine malik olduğunu ve hata ingiliz ve Fransız havacılığına birkaç sene tekaddüm ettiği iddia edilebilir mi?

İspanyada 30 ay devam eden modern hava muharebeleri esnasında, İtalyanlardan daha fazla bu yarım adaya mototip cihazlar gönderen Alman havacılığı mühim muvaffakıyetsizliklere uğradı. İspanyaya gönderilen Alman tayyarelerinin hemen yüzde 65 i tamamiyle istenilen neticeyi veremedi. Yalnız yüzde 12 si modern hava harbinin lüzumlu görüdüğü noktalara cevap veriyordu. Alman tayyarelerinin yüzde 23 ünü orta evsafta olduğu anlaşıldı. Bunlar ancak «ikinci hat» ta o da daha iyi cihazların himayesi altında sakin cephelerde, iyi evsaftaki düşman tayyarelerinin hücumlarına maruz bulundmadığı yerlerde kullanılabilen şeylerdir.

Almanların 12 tip modern tayyarelerini italyanların 11 tip en iyi tayyareleriyle mukayese edecek olursak, italyan tayyarelerinin Alman tayyarelerine tefevvuk ettiğini görürüz. Zira eğer Almanların 12 tip tayyarelerinden ancak ikisi modern harp için kifayet ederse, İtalyanların 11 tip tayyarelerinden beşi birinci safta kullnılabilir şeylerdir. Almanyanın kemiyet bakımından italyanların orta evsaftaki iki tip tayyarelerine fazla olduğu doğrudur. Bunlar birinci saftaki 5 prototip tayyare kullanabilirler. Fakat cihazlarının nisbeti gayri kabil istimaldir. 4 italyana karşı 6 tip nisbeten fazladır. İtalyan harbi esnasında yapılan ve doğruluğuna emin olduğumuz müşahedeler italyan prototiplerinin yüzde 45 inin ve Alman prototiplerinin yüzde 15 inin mükemmel olduğunu göstermiştir. Halbuki Alman tayyarelerinin yüzde 45 i, ve italyan tayyarelerinin yüzde 35 i istimale salih değildir.

Operatör
Cevdet Mustafa
GÖNENDEN
Memleket hastanesi baştabibi
2 inci Beyler sokak furun karşısı
No. 25

Doktor
Cahit Tuner
Sinir hastalıkları mütehassısı
Her gün saat 3 den sonra Şamlı sokak No. 19 da hasta kabulüne başlamıştır.
Tel: 3559

Bulgar matbuatında

Bulgarlar tam silâhlanma istiyorlar

Türk-Bulgar münasebetleri üzerindeki dedi kodular acaba nelerdir?

Bulgarca «Zora» gazetesi başmakalesini gene bitaraflığa tahsis etmiş bulunmaktadır. Gospodin Bayan Smilofun yazdığı bu yazıda bitaraflığın askerî bir ihtilâf karşısında memleketi kenarda tutan bir siyaset olduğu; bir memleketin coğrafî ve politik durumu nazarı itibara alınarak bitaraflığın daima olabileceği gibi askerî ihtilâfın bu meleket menafiini tahdit ettiği takdirde muvakkat de olması tabiî bulunduğu yazılmakta ve bunlara bir de harp eden taraflardan birinin bitaraf kalan memleketi çiğniyerek bu bitaraflığı ihlâl etmesi gibi şekille tahlil edilmektedir. Muharrire bugünkü beynelmilel politikada devletlere ait menfaatler birbirine o kadar girift ve o derece muhteliftir ki bazan istemiyerek nasırına basıldığı için bir devletin bunu bahane ederek harp açması ihtimali mevcuddur. Bugünkü ihtilâflara yalnız Avrupaî nazariyle bakmak doğru değildir. Bunlar, bütün dünyaya ait anlaşmazlıklardır. Müstakbel harp ne majino ve ne Zigfrid hattı boyunda neticelenecektir. Bu istihkâmların aşılmaz olduğunu bütün dünya bilmektedir. Binaenaleyh müstakbel harbin inkişaf edeceği ve neticeleneceği sahalar başka yerlerdir.

Muharrir bu vaziyet karşısında bütün Bulgar milletini vahdete davet etmekte; hükûmetten de orduyu tepeden tırnağa kadar değil, bunun fevkinde silâhlandırmasını istemektedir.

***

«Mir», başmakalesini dedikodulara hasretmekte ve son zaman- [illegible] takım politik dedikoduların «Pazar»lara külliyetli miktarda «Mal» ihraç ettiklerini kaydiyle bunları yapanların, hükûmetin yüksek menfaatlerine ve tuttuğu politikaya aykırı bulunduğu cihetle, şiddetli bir surette takibini istemektedir. Yazıda bu dedikoduların mahiyeti hakkında sarahat yoksa da evvelce neşredilen Gospodin Grigor Vasilefin makalesinden bu dedikoduların Türkiye - Bulgaristan münasebetlerine aid olduğu anlaşılmaktadır. Sofya polis müdürlüğü bu kabil politik şayiaları çıkaranların şiddetle takip edileceklerini ilân etmiştir.

«Dnes» bugünkü başmakalesiyle Bulgar milletini casuslardan korunmağa davet etmekte ve: «Vatandaşlar hiç kimseye askerî meselelerden bohsetmeyin ve konuşurken dikkatli olun. Casuslardan sakının; demektedir.

Bu gazeteye göre Filibede polis siyasî kısım memurları yabancı bir memleket hesabına çalışan yeni bir casus şebekesi yakalamıştır.

Müddeiumumilik casuslardan ikisi hakkında ölüm cezası istemektedir.

Bunlardan maada 62 yaşlarında ve Vasil Şanof adında bir Bulgar da yabancı bir memleket hesabına casusluk yapmak suçu ile muhakemeye tevdi edilmiştir. Müddeiumumilik bu adam hakkında da ölüm cezası istemiştir. Bu husustaki yazılar «Matbuat Umum müdürlüğünden» kaydiyle bütün basına ayni şekilde verilmiş bulunmaktadır.

Dışarıda:

Bugünkü gazeteler haricî meselelerden Rus - İngiliz anlaşması, Yugoslavyanın bitaraflığı; Avrupa harbi gibi mevzularla meşguldür.

«Zora» gazetesine Belgraddan bildirildiğine göre Belgraddaki resmî mahfiller Başvekil Sinsar Markoviçle Alman elcisi arasında Bled'de vuku bulan mülâkatın alelâde siyasî temasların çerçivesinden dışarı çıkmadığı kanaatindedir. Ayni mahfillere göre Alman elçisinin bir harp vukuunda Yugoslavyanın tutacağı yolun mahiyeti hakkında bir sual sormuş olması varid görülmekte ve esasen Yugoslavyanın bugünkü hattı hareketi böyle bir sual sorulmasını lüzumsuz kılmaktadır. Yugoslavya bugünkü kendisini tehdid etmiyen beynelmilel ihtilâflar karşısında ta- [illegible]

Nasıl yemek yiyoruz?

Japonyada garip bir istatistik yapılmıştır. Bu istatistiğe göre dünyada mevcud insanların yemek yirken ancak üçte biri bıçak çatal kullanır. Üçte biri de yemeği çöple yer. Geriye kalanlar da ne bıçak, çatal, ne de çöp kullanır, bunların hepsini parmaklariyle yer.

Niyagara şelâlesinden daha büyüğü var

Avrupalılara, hele Amerikalılara sorarsanız dünyanın en büyük şelâlesi Niyagaradır. Halbuki hiç te öyle değildir. Afrikadaki Zambezi nehrinin Viktorya Fols denen mevkiinde büyük bir şelâle vardır. Bu şelâle 104 metre yüksekliğinde bir uçurumdan dökülür. Şelâlenin iki yanlarındaki boyu 75 - 78 metredir.

Demek ki, dünyada, Niyagara şelâlesinin iki misli yüksekliğinde bile şelâleler var!..

Uğursuz otomobil

Avusturya arşidoku Fransuva Ferdinand karısı ile birlikte 1914 te içinde öldürüldüğü otomobil bundan üç sene evvel Romanyada tahrip edildi.

Bu otomobil o kadar uğursuzdur ki 1914 ten 1926 ya kadar tam on üç kaza geçirmiş ve on üç kişinin ölümüne sebep olmuştur.

Çok güzel, yerinde bir teklif!

Çocuklarımızın tahsilleri ve zenginlerimiz

Bu yıl da liselere girmek için yüzlerce talebe şimdiden hazırlanıyor - lar. Bu yüzlerce talebenin bir kısmı, lisesi bulunan yerlerde, neharî, bir kısmı paralı, bir kısmı da hükümetin yardımı ile tahsillerine devam ede - ceklerdir.

Fakat, lisesi bulunmıyan bir çok kaza, hatta vilâyetlerimizde daha yüzlerce fakir ve kimsesiz çocuğumuz lise tahsillerini ikmal edemi - yeceklerdir ki, bu çocukların içinde yarının en büyüklerini bulabilmekte pek kabildir. Orta tahsilden sonra çocuklarımızın takip etmelerini pek arzu ettiğimiz meslek okullarımız da bu kadar fakir ve kimsesiz çocuğun hepsini alacak kadar ihtiyaca kâfi gelmemektedir.

Şu halde lisede okuyamıyacak yüzlerce çocuk talilerinin elinde yuvarlanıp gidecektir. Türkiye cumhuriyetinin içtimaî hayatında vatan - daşların birbirlerine yardımı ezelî ve ebedî bir gaye olduğuna göre, bu çocuklarımızın da bazılarını liselerde okutabilmek kabil olabilecektir. Bir talebenin lisede okuyabilmesi azamî 200-250 lirayı aşmamaktadır. Şehir ve kasabalarımızda bu kadar bir para ile bir veya iki çocuğu okutabilecek zenginlerimiz oldukça vardır. Bu zenginlerimiz (açılacak bir imtihanla) zekâsı ve çalışkanlığı iyi, fakir ve kimsesiz çocuklarımıza lise tahsilleri sırasında bir babalık yapmış olsalar alacakları hayır dua ve ödemiş oldukları insanî vazife hiç bir ulvî vazifeden aşağı kalmıyacaktır.

Eski devrin haç, zekât, cami, medrese hayratından kurtulmuş olan vatandaşlarımızın bu hayırlı işe koşacaklarına eminiz. Hatta bu insanî vazifeye ekmeklerimizin en iyisini yedirdiğimiz, refahın en fazlasına kavuşmuş bulunan İsevî ve Musevî vatandaşlarımızın da katışmalarını isteriz. İçtimaî hayatımızda yer alacak bu kimsesiz çocuklarımızı cemiyet içine daha bilgili kafa ile göndermek biraz da hamiyetli zenginlerimizin vazifesi olmalıdır. Hükümetimiz kudretinden fazlasını ya - pıyor. Avrupanın çok yerinde orta ve yüksek tahsil paralı olduğu halde Türkiyemizde her tarafta parasızdır. Amerikada bir çok üniversiteler, hastaneler, parklar milyonerlerin tahsis ettikleri paralarla yaşıyor. Vakıa biz de de lise yaptıran, hayır cemiyetlerine binlerce lira veren vatanperver, hayırsever zenginler gördük. Bu insanî vazife yalnız iki üç zenginimiz tarafından mı yapılmalı idi?

Bazı muhasebei hususiye ve belediyeler lisesi bulunan yerlerde yurdlar açmak suretiyle kendi şehirlerinin çocuklarını okutabilmekle bü - yük bir ihtiyaca cevap verebiliyor - lar. Bu resmî teşekküllere zenginlerimizin yardımları da ayrıca düşünülebilir.

Şehir ve kasabalarımızdaki zen - ginlerimize tekrar hatırlatıyorum. Muhitinizde orta okulu bitirdikten sonra liselerde okumaya kudreti olmıyan bu kimsesiz çocuklar hami - yetinize sığınıyorlar. Onlardan bir ikisinin tahsillerini ellerinize almakla büyük millî ve insanî bir vazife görmüş olacaksınız.

İngilterenin büyük gayreti

Belçikanın en parlak siyasî muharrirlerinden biri B. d'İdewalle «Avrupanın yirmi senesi» isimli çok enteressan bir kitap neşretmiştir. İtalyaya tahsis edilen fasılda, müellif 1936 nisanında B. Mussolini ile yapmış olduğu bir mülâkatı anlatıyor. İngiltereden bahis açılmıştı. Duçe «Duff Cooperin Manchesterde söylediği nutku okudunuz mu? Dedi.. Ne mankafa!... İngilterenin demokrasilerin müdafaası için muazzam bir gayret sarfedeceğini haber veriyor! Bu gayretin neticesi ne olacak? Dört tabur asker toplamak...» ve B. Mussolini kahkahayı salıvermiş...

Duçe bu sözleri yalnız B. d'İdewalle'e söylemiş değildir. O esnalarda kendisine yaklaşan olanların hepsi faşist hükûmeti reisinin o zaman Büyük Britanya hakkındaki kanaati bu merkezde olduğuna şehadet edeceklerdir. İngiliz politikası ve devlet adamlarına karşı istihkarı tasavvur edilmiyecek bir dereceye varmıştı.

Esasen bu görüşü uzun müddet devam etmişt ir. Bir çok İtalyanların hem de en nufuzlularının Münihten sonra B. Çemberlayn'i, tayyare ile yaptığı seyahatleri ve sulhu kurtarmak için gösterdiği gayretleri ne kadar münasebetsiz bir tarzda alaya aldıkları tahmin edilemez. Çünkü faşizm mektebi kuvvetten başka hiç bir şeye hürmet etmez.

En büyük adamlar da yanılabilirler. Bu hususta B. Mussolinin misali dikkati caliptir. Mussolini İngilterenin ve Fransanın çaresiz tereddisine inanmıştı. «Burjuva» zihniyetine olan nefreti, İngilterenin muhafazakâr ananelerini, sükûnet içinde mesud yaşamak zevkini, şiddete karşı husumetiyle biribirine karıştırttı.

B. Mussolininin 1936 da B. d'İdewalle'e söylediği yersiz sözlerin cevabını İngiliz milleti şimdiden vermek yolundadır. Dün Weymouth körfezinde yapılan deniz geçidi İngilterenin bahrî kudretini göstermiştir. Hangi memleket iki sene içinde donanmasına 10 zırhlı, 70 kruvazör, 63 muhrip ve 22 denizaltı gemisi katmış olmakla öğünebilir?

İngiltere intizamla işe girişmiştir. Evvelâ eşi olmıyan deniz kuv - veti vücuda getirdi. Sonra hava kuvvetlerini ele aldı ve bu sahada da kısa zamanda harikalar yarattı. Nihayet kara ordusiyle meşgul olmıya başladı ve B. Mussolininin bahsettiği «dört tabur« yerine şimdi, askerî mükellefiyet sayesinde yüz binlerce adamdan mürekkep bir ordu toplamak yolundadır.

Onun içindir ki, İngilizlerin sulhculuğu ile uzun zaman alay ettikten sonra her doktor Göbels ve kâbına varılmaz sinyor Gayda şimdi İngiltereyi harpçılığın tâ kendisi diye göstermek için ellerinden gelen gayreti sarfediyorlar.

Kendi meydan okumalarının tahrik ettiği bir vaziyetten hayrete düşecek yerde, totaliter devletler, hakikati olduğu gibi görseler daha iyi ederler.

Bu hakikat şudur: İngilterenin deniz, hava ve kara kuvveti Fransanınkiyle birleşince, artık hiç kimsenin ve hiç bir şeyin korkutamıyacağı bir kuvvetler mecmuu teşkil eder.

Wladimir d'Ormesson

SİNEMA

Sinema yıldızları tatillerini nasıl geçiriyorlar?

Güzel sesli Tino Rossi ve Mirey Balin villâlarında sükûnet içinde yaşıyorlar

Güzel sesli Tino Rossi ile Mirey Balen bütün dedikodulara rağmen evlendikten sonra ilk olarak yaz tatili yapıyorlar.

İki yıldız da tatil zamanlarında sinamadan tamamen uzak ve gevşetici bir istirahata gömülmektedirler.

Tino Rossi karısiyle birlikte Katari villâsında oturmaktadırlar. Katari villâsı yorucu stüdyo hayatından sonra büyük bir sulh ve sükûn temin eden bir vaha vaziyetindedir. Burada radyo, otomobil klâksonu, seyyar satıcılar feryadı gibi asabı bozan haller yoktur.

Burada Tino Rossi ile Mirey Balen büyük bir sulh ve sükûn içinde tatil günlerini doldurmaktadır. Ama tam tatil yapan Tino Rossidir. Mirey Balen gene hemen her gün Viktorin stüdyosuna giderek Makao filminin bazı sahnelerini tamamlamaktadır. Bu sebeple güzel yıldız henüz tamamen istirahata kavuşmuş değildir. Çalışma günleri sabahleyin erkenden küçük otomobili ile stüdyonun yolunu tutmakta ve bütün gün top gürültüleri içinde Rus - Japon muharebesine ait rolünü bitirdikten sonra gene küçük otomobili ile villâsına dönmektedir. Fakat Mirey Balenin günlük faaliyeti yoktur. Olsa ne mutlu... Villâsına döndükten sonra güzel yıldız küçük civcivleri, ördekleri, tavşanları ve beyaz güvercinleri ile meşgul olmaktadır. Fakat o - nun başlıca meşguliyeti kocasının her türlü ihtiyacını temin etmektir. Mirey Balen iyi bir zevcedir. Kocasının bütün işleriyle yakından alâkadar olur. Sonra bahçesindeki ufak tefek hayvanlarla da bir anne gibi bakmak onun vazifesidir.

Bu müddet zarfında Tino Rossi kâtibi Lui Aliyon ile birlikte o günkü postayı karıştırır. Yüzlerce, hatta binlerce mektubu açmak, şöyle bir göz atmak bir meseledir. Tino haftanın kırk saatını bu mektupları tetkike hasreder.

Mirey Balen bütün bu işlerini yaptıktan sonra boş vakti kaldığı takdirde kitap okur, yahud bahçe ile meşgul olur. Tino Rossi ile birlikte bahçedeki çiçekleri sularlar. Sonra Mirey Balenin çok enteressan bir meşgalesi daha vardır. Çok sevdiği Kora iscmindeki köpeği ile oynamak Kora büyük bir canavardır. En ziyade sevdiği şey güzel yıldızın elinden şeker yemektir.

Tino Rossi ile Mirey Balen fevkalâde uygun bir çift teşkil etmektedirler. Bilhassa Tino Rossi fevkalâde faal olan karısının her işine yardım etmek için büyük bir gayret göstermektedir. İtiraf etmek lâzım gelirse Mirey Balen kocasına nazaran çok daha çalışkandır. Fakat güzel yıldız her işinde titiz olduğu halde gene Tino Rossinin yardımından memnun olur. Bazı akşamlar Mirey çok yorgun döndüğü takdirde Tino Rossi küçük civcivlere ve diğer kümes hayvanlarına bizzat yemek verir.

Güzel sesli Tino Rossi sinamadan uzak olduğu bu zamanlarda sanki boğazını dinlendirmek istiyormuş gibi katiyen şarkı söylemez. Ancak sabahları banyo yaparken en sevdiği şarkılardan birini hafif hafif mırıldanmakta ve pek ender olarak ta bir az yüksek sesle söylemektedir. Tino Rossi bu tatil günlerini tamamen villâlarında geçirmeğe ve hiç şehre inmemeğe katiyen karar vermiştir. Bu münasebetle Mirey Balen stüdyoya yalnız başına gitmektedir.

Kateri villâsı bu mesud çifte hakikaten mesud bir yuva olmuştur.

Şarl Boye ile mülâkat

Deanna ile Ş. Boye yeni film çeviriyorlar

Holivut dünyanın en sakin şehri imiş

Holivuttan Fransaya gelmiş olan Şarl Boye şerefine bir kokteyl ziyafeti verilmiştir.

Şarl Boyer Amerikaya giderken birçok kimseler onun muvaffak olamıyacağını söylemişlerdi. Fakat Fransız artist kısa bir zaman zarfında sinema âleminde parlamış ve bütün kadınların hayallerini oyalayan erkek olmuştu.

Geçen gün Andre Davernin Şarl Boyer şerefine vermiş olduğu ziyafette birçok tanınmış kimseler hazır bulunmuşlardır. Malûm olduğu üzere Şarl Bye Pariste kaldığı müddetçe «korsan» isimli bir film çevirecektir. Şarl Boyeye bu film hakkında şunları söylemektedir:

— Filmin senaryosunu Amerikaya kadar bana yolladılar.. Hakikaten güzel!.. Bilhassa Marsel Aşar, Mark Alegre ve Andre Daver ile beraber bulunmaktan fevkalâde memnun olacağım. Bu münasebetle yakında Nise giderek beş hafta kadar orada kalacağım. Bu müddet zarfında filmin haricî sahnelerini çevireceğim. Bir teşrinievvelde İren Dun ile birlikte çevirmiş olduğum yeni filmi duble etmeğe başlıyacağım. Korsanda birlikte oynayacağım Matmazel Mişel Olga çok parlak istikbal vaadeden bir yıldızdır.

— Sonra ne yapacaksınız?

— İşlerini itmam ettikten sonra da Parise dönüp bir müddet istirahat edecek ve yeni piyesleri seyredeceğim. Bilâhare ikinciteşrin iptidasında Holivuta dönmek istiyorum.

Şarl Boyer yeni bir filmde

—Yeni bir film çevirecek misiniz?

— Evet Deanna Durbin ile. Fakat henüz senaryoyu bilmiyorum. Eğer Amerikan sansörü müsaade ederse bu takdirde film Mayerlingten daha az kuvvetli olmıyacaktır. Bu hususta size şimdi ancak filmin renkli ve eski kostümler ile olacağını söyliyebilirim.

— Günde kaç saat çalışıyorsunuz?

— Sekiz saat.. Sabah dokuzdan on ikiye, ve on üç buçuktan on sekize kadar. Çalışma sistemine gelince Amerikada da Fransada kullanılan metod tercih edilmektedir.

— Holivutta ne gibi bir yenilik var?

— Hiç.. Holivut, dünyanın en sakin şehridir. Bir dostu ziyaret icap etmese bazan bir ay bile evden dışarıya çıkmam. Biliyorsunuz Bverley Hildede bir dağ evinde oturuyorum. Orada tenis, golf oynarım, yüzerim, Boş vakitlerde istirahat ederim. Diyorum ya, size çok sakin bir şehirdir Holivut.

Lüzumlu Notlar

KASABA HATTI:

İzmir - İstanbul - Ankara yolcu treni her gün saat 6,30 da hareket eder. (Bu trende Pazar - Cuma - Çarşamba) günleri Ankara için bir yataklı ve Eskişehir için bir yemekli vagon vardır.

İzmir - Alaşehir yolcu treni her gün saat 16,40 da Basmahaneden hareket eder. (Bu trenin Manisada aktarma edilmek suretiyle otoray-la Somaya devamı vardır.)

İzmir - Bandırma sürat treni Pazartesi - Çarşamba Cuma günleri saat 7,30 da hareket eder. (Bu trenlerle İstanbula gidecek yolcular için Bandırmadan vapur vardır.)

İzmir - Bandırma yolcu treni Salı - Perşembe - Cumartesi - Pazar günleri saat 10.05 de hareket eder. (Bu trenlerle İstanbula gidecek yolcular için yalnız Perşembe ve Pazar günleri Bandırmadan vapur vardır.)

AYDIN HATTI:

İzmir - Karakuyu - Afyon yolcu treni Pazartesi - Çarşamba - Cuma -Cumartesi günleri saat 22,50 de hareket eder. (Bu tren Karakuyuda Burdur - İsparta ve Eğirdire giden trene mülâki olur.)

İzmir - Nazilli yolcu treni her gün saat 15 de hareket eder.

İzmir - Nazilli otoray her gün saat 18 de hareket eder.

İzmir - Denizli yolcu treni her gün saat 10 da hareket eder.

İzmir - Ödemiş yolcu treni her gün saat 18,10 da hareket eder.

İzmir - Tire - Ödemiş muhtelit yolcu treni her gün saat 5,45 de hareket eder.

İzmir - Tire otoray her gün saat 16,30 da hareket eder.

TELEFON NUMARALARI :

Yangın ihbarı 2222 - 2532, Karşıyaka: 5055 imdadı sıhhî : 2046 Müddeiumumilik : 2455, Polis : 2463, şehir telefonu müracaat No. 2200, şehirler arası telefon müracaat No. 2150, Elektrik şirketi : 2091 Hava gazi : 2326, hava gazi fabrikası : 2294, Karşıyaka su idaresi : 5105, Basmahane istasyonu : 3638, Alsancak istasyonu : 2134, Pasaport vapur iskelesi : 2854, Denizbank acentesi : 2674, İzmir su şirketi 3015, Taksi istemek için : 4040

KÖRFEZ VAPURLARI :

İzmirden Karşıyakaya ilk vapur saat 5,30 da Pasaporttan gece son vapur 11,30 da Konaktan kalkar. Karşıyakadan İzmire ilk vapur saat 6 da, son vapur da 24 tedir. Gündüzleri her yarım saatta bir karşılıklı vapurlar hareket eder.

ŞEHİR DAHİLİ NAKİL VASITALARI :

Tramvaylar : Sabahleyin ilk tramvay Güzelyalıdan 5 te, ikinci tramvay 6 da hareket eder. Konaktan 5,20-6,20 dedir. Gece son tramvay Güzelyalıdan 24,15 te, Konaktan 1 de hareket eder. Gündüz her beş dakikada bir tramvay vardır.

Otobüsle : Buca, Bornova, Basmahane, Tepecik ve Alsancak hattına her gün muntazam otobüsler işlemektedir.

HAVALİ KATARLARI :

İzmir-Buca : 5,25-7-8,05-9,38-12,04-14,45-16,20-17,44-19,10

İzmir - Bornova : 5,30-6,46-8,07-10,15-12,40-13,12-14,40-16,15-17, 15-18,50-20,10.

İzmir - Karşıyaka - Hacıhüseyinler : 5,43-7,38-8,30-10,20-12,10-13,03-14,50-16,50-17,47-19,30-21,25.

İzmir - Menemen : 5,48 (Yalnız Cumartesi günleri :13,03)

DENİZYOLLARI :

Çarşamba günleri saat 12 de İstanbula sür'at postası. Perşembe 20 de arapostası. Çarşamba 10 da Mersin sür'at postası. Pazar günü 12 de Mersin postası (Radosa da uğrar.) Karaburun postası Pazartesi ve Perşembe günleri saat 9 da.

MEMLEKET HARİCİ :

İtalyan vapurları muntazam postalar : Çarşamba saat 17 de Pire, Brendizi, Venedik, Triyeste, Perşembe saat 17 de Rados, Adalar.

NÖBETÇİ ECZANELER :

Pazar : Kemeraltında Hilâl, Karataşta B. Habif, Keçecilerde Yeni İzmir, Irgadpazarında Asrî.

Pazartesi : Kemeraltında Şifa, Güzelyalıda Güzelyalı, Tilkilikte B. Faik, İkiçeşmelikte İkiçeşmelik, Alsancakta B. Fuad, Ayvuklada Kemer.

Salı : Kemeraltında Şifa, Karantinada B. Eşref, Kemerde Kemer, Alsancakta B. Ahmed Lütfi, Eşrefpaşada Eşrefpaşa, Türkpazarından Cumhuriyet eczahanesi.

Çarşamba : Başdurakta Sıhhat, Karataşta B. Habif. Tilkilikte Yeni İzmir, Irgadpazarında Asrî.

Perşembe: Kemeraltında Hilâl, Karantinada B. Eşref, Tilkilikte B. Fuad, Eşrefpaşada Eşrefpaşa, Türkpazarından Cumhuriyet eczahanesi..

Cuma : Kemeratında İttihad, Güzelyalıda Güzelyalı, Irgadpazarında Asrî, İkiçeşmelikte İkiçeşmelik, Alsancakta B. Fuad.

Cumartesi : Başdurakta Sıhhat.

Akhisar icra memurluğundan:

Akhisar T. Kredi kooperatifine 1354 lira 61 kuruş borçlu paşa mahallesinden Eyub Toselin Akhisarın Medar demir yolu mevkiinde 2100 metre murabbaı (100) lira kıymetinde bağ gene o mevkide 4093 metre murabbaı (200) lira kıymetinde bağ Akhisar Kosti gediğinde 72 metre 75 santim (14) lira 80 kuruş kıymetinde arsa Şahbaş deresinde 12 sak zeytinlik 2185 metre murabbaı (40) lira kıymetinde zeytinliği hisseleri-nin borçluya aid nısıf hisseleri açık artırma suretiyle paraya çevrilmesine karar verilmiştir. İhalesi 21-9-939 perşembe günü saat 11 de icra dairesinde yapılacaktır. O gün bu gayri menkullere konulan kıymetin yüzde 75 ni bulduğu takdirde ihalesi icra kılınacaktır. Bulmadığı takdirde en çok artıranın taahhüdü baki kalmak üzere artırma 5-10-939 perşembe ayni saatta ve yerde yapılacak ve fazla talip bulmadığından her kaça çıkarsa kat'î ihalesi icra kılınacaktır. Bu gayri menkuller üzerinde bir hak iddiasında bulunanların vesaikle 20 gün içinde icraya müracaatları aksi halde hakları tapu sicilince sabit olmadıkça paylaşmıya giremiyeceklerdir. Harcı tellâliyesi alana ait satış peşindir. Müzayedeye iştirak edeceklerin yüzde 7,5 nisbetinde pey akçesi veya teminat mektubu ibraz etmeleri şarttır. İsteklilerin bu şerait dairesinde müzayedeye iştirakleri ilân olunur. 3067

İzmir sulh hukuk mahkemesinden:

Davacı Ali Nasih karısı Sabiha vekili avukat Osman Nuri tarafından ikame edilen izalei şuyu davası üzerine izmirde namazgâh sarmısak sokak 944 numarada oturmakta olan Saime tebliğat yapılmak istenmiş ise de mezkür yerde bulunamadığından ve zabıta tahkikatı ile de adresi meçhul kaldığından ilânen tebliğat yapılmasına karar verilmiş ve muhakeme de 23-9-39 tarihine müsadif cumartesi günü saat 10 na bırakılmıştır. Mezkür gün ve saatte Saimin mahkemede bulunması veya bir vekil bulundurması aksi takdirde gıyap kararı ittihaz olunacağı ve işbu ilân varakasının bir nüshası mahkeme divanhanesine talik kılındığı tebliğ makamına kaim olmak üzere ilân olunur. 3068

Baktriyolog

Zühtü Ergin

Her türlü, idrar, balgam, kan ve saire tahlilleri yapılır.

Müracaat yeri:
İkinci beyler sokak No. 25

Telefon: 3869

İzmir tapu sicil birinci muhafızlığından:

Balçova köyünün köy civarı mevkiinde kâin şarkan çay garben ve cenuben Ferhat oğlu Hüseyin şimalen yol ile mahdud eski ölçü ile tahminen sekiz dönümden ibaret evvelce tarla halen bağ Ahmed ağaların Hasanın torunu Ahmedden haricen satın almak suretiyle Selim oğlu Rızanın uhdesinde olup mumaileyh işbu gayri menkulün tapuya tesciil icra kanununun 94 cü maddesi mucibince birinci icra memurluğunca talep edilmiş olup tapu kaydı elde edilememiş olduğundan senetsiz tasarrufat ahkâmına göre tahkik ve tesbiti ve hududlarının tayini için 3-9-939 cu pazar günü mahalline gidileceğinden bu gayri menkulde tasarruf iddisaın da bulunan var ise on gün zarfında muhafızlığımıza veyahut da tahkikat günü mahallindeki memura müracaatları ilân olunur.

Müflis Etem aBlcıoğlu iflâs idaresinden:

Müflis Etem Balcıoğluna aid ve ev safı yeni asır gazetesinin 17-6-939 ve 25-6-939 tarihli nüshalarında evvelce ilân edilen Nazillinin Sultan hisarı kermez mevkinde işler bir halde olan 17000 on yedi bin lira kıymetı muhammeneli zeytin yağ fabrikasına talib zuhur etmediğinden yeniden ve tarihi ilândan itibaren bir ay müddetle ve pazalrlıkla satışa çıkarılmıştır.

Taliblerin kıymetı muhammenenin yüzde 7.5 nisbetinde 1275 bin iki yüz yetmiş beş lira pey akçesiyle birlikte nihayet 20-9-939 çarşamba günü saat 15de büyük kardiçalı han da 61 No lı. yazıhanede avukat Ekrem Orana müracaatları ve şartnamenin 20-8-939 dan itibaren her kesin görebilmesi için mezkûr yazıhanede açık bulunduğu ilân olunur.

Nazarı Dikkate

Mevsimin en yenilik-lerini bayan kumaş-larının erkek kumaş-larının en eyisini

Ibrahim Karakaş

tan alınız.

Odun pazarı No. 12

Doktor

Demir Ali

Avrupada tetkik seyahatinden gelmiştir. Hastalarını her gün muayenehanesinde kabul eder.

Taze, Temiz, Ucuz

İLÂÇ

Her türlü tuvalet çeşitleri

Hamdi Nüzhet Çançar

Sıhhat eczahanesi

Başdurak Büyük Salepçioğlu hanı karşısında

FEHMİ BENCAN

Makine Tamirhanesi

İşi gününde teslim etmeği prensip edinen ve bununla iftihar eden bir müessesedir

Kestane pazarı demirciler 67 - 69 Telefon: 3993

Nazilli belediyesinden:

14-9-39 perşembe günü saat 16 da Nazilli belediye ihale encümenin de eksiltme komisyonu odasında 42318 lira 84 kuruş bedeli keşifli Nafıa Vekâletince musaddak Nazilli kasabası elektrik şebeke ve transformator ve tesisatı 2490 sayılı kanun hükümlerine göre kapalı zarf usulü ile eksiltmeğe konmuştur. Muvakkat teminat mikdarı 3173 lira 91 kuruştur.

Fennî şartnameleri proje keşif hülâsasiyle buna müteferri diğer evrak 6 lira mukabilinde Nazilli belediyesinden alınabilir. İsteklilerin tek.if mektubları ve en az 30.000 liralık bu işe benzer iş yaptığına dair nafia idarelerinden almış olduğu vesikalara istinaden ihale tarihinden 8 gün evvel alınmış ehliyet ve 939 yılına ait ticaret odası vesikalarını havi zarflarını 14-9-939 perşembe günü saat 15 şe kadar Nazilli belediye encümenine müracaat eylemeleri lâzımdır.

5—10—15—20 2834

Izmir Inhisarlar Baş Müdürlüğünden:

Alsancaktaki depolarımızda mevcut mikdar muhammen fiat ve teminatları aşağıda yazılı çul ip ve kınnaplar açık arttırma suretiyle satılığa çıkarılmıştır.

Şartnamesi levazım şubemizde nümuneleri mezkûr depolarımızda görülebilir..

İsteklilerin 1/9/939 günü saat 15 te baş müdürlüğümüzdeki komisyona gelmeleri ilân olunur..

Mikdar Kilo	Muhammen fiati Kuruş S.	Teminatı Lira K.
5725	6	25 76
215	11	1 77
2041	19	29 08
9318	13	90 85
		147 46

(3041)

Izmir vilâyeti Defterdarlığından:

Adet	Cinsi
1	Yazıhane
1	Yazı masası
1	Kanepe
2	Koltuk
6	Sandalye
1	Etajer
2	Şapkalık
1	Duvar saati
1	Elektrik tesisatı
1	Kutu piresesi
20	Telaro namı diğeri kalıp
1	Marka için ateş piresesi
1	Kutu basmağa mahsus banko
1	Üzüm kükürt prova dolabı
1	Atatürkün fotografı
1	Tremüsyon
1	A. E. G. marka dinamo
1	Su deposu
3	Merdiven
1	Vantilâtör
12	Demir araba
1	Sandık
1	Sardinos marka kayışlariyle beraber üzüm temizleme makinesi
1	Üzüm makinesi tekne ile beraber
1	Üzüm kurutma furunu vantilâtör ve A. E. G. marka dinamosiyle birlikte
1	Boya yeri raylariyle beraber
120	Telaro
1	Elektrik dinamosu
1	Patar
1	Su pompası dinamo ve borulariyle beraber
1	Mektup presesi
2	Demir araba

193

Sahibinin vergi borcundan dolayı birinci kordon 74 sayılı bina dahilinde mahcuz bulunan yukarıda cins ve adedi yazılı 193 parça üzüm temizleme makine alât ve edevatı 23-8-39 tarihinde saat 10 da aleni müzayede ile satılacağından taliplerin ayni gün ve saatte mahalli mezküre gelmeleri ilân olunur. 19—20—22— 3062

Arazi Satışı ilânı

T. C. Ziraat bankası Urla ajansından:

Senet No.	Mevkii	Cinsi	Dekar	M.2	HUDUDU
17	Piçar alan	Mukaddema bağ elyevm tarla	7	352	Şarkan Fatma şimalen Şükrüye ve yol garben dere ve yol cenuben Haralambo

Urlanın Hacı İsa mahallesinden Bankamıza borçlu Abdurrahman kızı vasfiyenin yukarıda yazılı ipotekli gayri menkulü 3202 No. lu kanun hükümlerine tevfikan bir buçuk ay müddetle satışa çıkarılmıştır.

İlk ihale 2/10/939 pazartesi günü saat 15 te Bankamızda yapılacaktır. Alıcı çıkmadığı veya vurulan pey borcu tamamen kapamadığı takdirde arttırma 15 gün uzatılacak ve bu takdirde ihale 17/10/1939 Salı günü saat on beşte gene bankamızda yapılacaktır.

Başka ipotek sahibi alacaklılarla diğer alâkadarların bu gayri menkuller üzerindeki haklarını ve hususiyle faiz ve masraflara dair olan iddialarını evrakı müsbiteleriyle 20 gün içinde Bankamıza bildirmeleri lâzımdır..

Aksi takdirde hakları tapu sicili ile sabit olmadıkça bedelinin paylaşmasından hariç kalacaklardır..

Şartnameyi görmek istiyenlerin her iş günü artırmaya iştirak edeceklerinde ihale günü muayyen saatte bankamıza müracaatleri..

(3078)

Izmir Defterdarlığından:

Satış No.		Muhammen bedeli Lira	Kr.
231	Karşıyaka Eski Rahmi bey yeni İsmet paşa Caddesi - 1175 No. lu Sokak 22 Taj No. lu Kârgir Ev.	400	00

Yukarıda yazılı emvalin mülkiyetine bidayeten talip zuhur etmediğinden 17/8/939 tarihinden itibaren 10 gün müddetle temdide bırakılmıştır.

İhalesi 28/8/939 tarihinde Pazartesi günü saat 15 de Millî Emlâk Müdürlüğünde yapılacaktır.

Taliplerin muhamen bedeli üzerinden % 7,5 depozito akçesi yatırarak yevmi mezkûrda Millî Emlâk müdürlüğünde toplanacak satış komisyonuna müracaatları ilân olunur. (3075)

Lise ve ortaokullar satın alma komisyonundan:

Karşıyaka Kız öğretmen okulunda yapılacak 833 lira 48 kuruş keşif bedelli bölme ve potrel inşaatı açık eksiltmeye konulmuştur. Keşifname ve şartname inşaat yeri her gün mezkûr okulda görülebilir. İhalesi 25 Ağustos 939 tarihine rastlıyan Cuma günü saat 15 de yapılacak olan bu işin ilk teminatı 52 lira 62 kuruştur. İsteklilerin o gün hükûmette Kültür direktörlüğünde toplanacak olan komisyonumuza müracaatları ilân olunur. 10 15 20 24 (2905

Akhisar belediye reisliğinden:

730 adedi devir 50 peryot 400-231 voltluk 64 KVA, tahtında üç safhalı mütenavip cereyanlı açık model iki yataklı gereken bir alternator için eksiltme yapılarak 3 ağustos tarihinde ihale olunacaktı.

İstekliler tarafından yapılan teklifte gösterilen bir ay müddetin 7 aya çıkarılması bildirilmekle belediyemizce de bu 7 ay müddetin kabul olunarak yeni baştan kapalı zarf usulüyle ihaleye çıkarılmıştır.

2 — İhale 21/8/939 pazartesi günü saat on birdedir.

3 — Muhammen bedel 1780 liradır.

4 — Sureti müracaat 2490 sayılı kanunun kapalı zarflara mütealik ahkâmı tatbik olunacaktır. 6 17 19 20 2861

İzmir Levazım Amirliği Satın Alma Komisyonu İlânları

İzmir Levazım Amirliği Satın Alma Komisyonundan:

1 — İstanbul komutanlığına bağlı birlikler hayvanatı için 1280 ton yulaf satın alınacaktır. İhalesi kapalı zarfla 22 /Ağustos 939 salı günü saat 15/30 da yapılacaktır. Muhammen tutarı 65280 liradır. İlk teminatı 4514 liradır. Şartnamesi bedeli mukabilinde verilebilir. İsteklilerinin ilk teminat makbuzu veya mektublariyle 2490 sayılı kanunda yazılı vesikalariyle beraber ihale günü ihale saatinden bir saat evveline kadar teklif mektuplarını Fındıklıda komutanlık satınalma komisyonuna vermeleri. 8—13—18—20

İzmir levazım amirliği satın alma komisyonundan:

1 — Diyarbakır merkez birlikleri senelik ihtiyacı için 260000 kilo sığır veya keçi eti kapalı zarf usulü ile eksiltmeye konulmuştur.
2 — Eksiltmesi 5 eylûl 939 salı günü saat dokuzda Diyarbakırda levazım amirliği satın alma komisyonunda yapılacaktır.
3 — Sığır etinin bedeli 52,000 muvakkat teminatı 3,900 liradır. Keçi etinin bedeli 65,000 ve muvakkat teminatı 4875 liradır.
4 — Şartnamesi her gün iş zamanında komisyonda görülebilir.
5 — Taliplerin teminatları ile teklif mektuplarını eksiltme saatından nihayet bir saat evveline kadar ve kanunun 32 inci maddesine uygun olarak komisyona teslim etmeleri ilân olunur. 5 10 15 20 2763

İzmir levazım âmirliği satın alma komisyonundan

1 — İzmir müstahkem mevki komutanlığınca gösterilecek verde (118554) lira (77) kuruş bedeli keşifli iki adet pavyon, bir mutbah ve bir ahır inşası kapalı zarf usuliyle eksiltmeye konmuştur.
2 — İhalesi 21 - Ağustos - 939 pazartesi günü saat 16 da izmirde kışlada izmir levazım âmirliği satın alma komisyonunda yapılacaktır.
3 — Teminatı muvakkate akçası (7177) lira (74) kuruştur.
4 — Şartname, keşifname ve projesi her gün sabah saat sekizden on ikiye kadar ve on dört buçuktan on sekize kadar izmir müstahkem mevki inşaat komisyonunda ve Ankarada M. M. Vekâleti Emakin inşaat şubesinde görülebilir.
5 — İstekliler ticaret odasında kayıtlı olduklarına ve bu işi yapa bileceklerine dair ihaleden en az bir hafta evvel izmir nafia fen heyetinden alacakları vesikaları göstermek mecburiyetindedirler.
6 — Eksiltmeye iştirak edecekler, 2490 sayılı kanunun iki ve üçüncü maddelerinde ve şartnamesinde yazılı ve izmir müstahkem mevki komutanlığına dilekçe ile müracaat ederek emniyetçe yaptırılmış tezkiye vesikalariyle teminat ve teklif mektuplarını ihale saatinden en az bir saat evvel komisyona vermiş bulunacaklardır. 6 11 15 20 2866

Bornova tümen satın alma komisyonundan:

1 — Ödemişteki birlikler ihtiyacı için 18 ton kesilmiş sığır eti açık eksiltme suretiyle münakasaya konmuştur.
2 — İhalesi 21 ağustos 939 pazartesi günü saat on birde yapılacaktır.
3 — Umum tahmin tutarı 4500 lira olup ilk teminatı 338 liradır.
4 — Şartnamesi her gün komisyonda görülebilir.
5 — Eksiltmesine iştirak edeceklerin Ticaret Odalarına kayıtlı olduklarına dair vesika ibraz etmeğe mecburdurlar.
6 — İsteklilerin yukarıda bildirilen gün ve saatta teminatları ile birlikte İzmir Bornova askeri satın alma komisyonuna gelmeleri ilân olunur. 5 10 15 20 2846

İzmir Levazım Amirliği Satın Alma Komisyonundan:

1 — İzmir Müstahkem Mevki Birliklerinin 50400 kilo sadeyağı ihtiyacı kapalı zarfla eksiltmeye konmuştur.
2 — İhalesi 26/Ağustos/939 Cumartesi günü saat 12 de Kışlada İzmir Levazım Amirliği Satın alma Komisyonunda yapılacaktır.
3 — Tahmin edilen tutarı: (47880) liradır.
4 — Teminatı muvakkata akçası (3591) liradır.
5 — Şartnamesi her gün komisyonda görülebilir.
6 — İstekliler Ticaret Odasında kayıtlı olduklarına dair vesika göstermek mecburiyetindedirler.
7 — Eksiltmeye iştirak edecekler 2490 sayılı kanunun iki ve üçüncü maddelerinde ve şartnamesinde yazılı vesikalariyle teminat ve teklif mektuplarını ihale saatından en az bir saat evvel komisyona vermiş bulunacaklardır. 11 15 20 25 (2936)

İzmir Levazım Amirliği Satın Alma Komisyonundan:

1 — Diyarbakırdaki Kor Merkez Birlikleri ihtiyacı için (650.000) kilo Arpa kapalı zarfla eksiltmeye konulmuştur.
2 — Eksiltmesi 4 eylûl 939 pazartesi günü saat onda Diyarbakırda Kor Levazım Amirliği Satın Alma Komisyonunda yapılacaktır.
3 — Arpanın muhammen bedeli (26.000) lira olup muvakkat teminatı (1950) liradır.
4 — Şartnamesi her gün komisyonda görülebilir.
5 — Taliplerin teklif mektuplarını kanunun 32 inci maddesine uygun olarak eksiltme saatından nihayet bir saat evveline kadar komisyona vermeleri ilân olunur. 10 15 20 25

İzmir Levazım Amirliği Satın Alma Komisyonundan:

1 — Çanakkale Müstahkem Mevki inşaat komisyonu ihtiyacı için aşağıda miktarı, muhammen bedeli ve muvakkat teminatları yazılı benzin ve yağlar kapalı zarfla eksiltmeye konmuştur.
2 — İhalesi 28/8/939 Pazartesi günü hizalarında gösterilen saatlerde Çanakkale Müstahkem Mevki Satın Alma komisyonunda yapılacaktır.
3 — İsteklilerin 2490 sayılı kanunda yazılı belgelerle ve 939 senesi ticaret vesikaları ve muvakkat teminat akçaları ile birlikte ihale saatından bir saat evvel iç ve dış zarflar mühürlü olduğu halde komisyona makbuz mukabilinde teslim etmeleri.
4 — Fennî evsafları, Ankara, İstanbul ve İzmir Levazım Amirliği Satın Alma Komisyonları ile Çanakkale Müstahkem Mevki Satın Alma Komisyonunda görülebilir.
5 — Postada vaki gecikmeler komisyonca kabul edilmez.
6 — Benzin ayrı yağlar ayrı eksiltmedir.

Cinsi	Kilo	Muhammen bedeli Kuruş	santim	Tutarı Lira	Kuruş	M. teminatı Lira	Kr.	saati
Benzin	200000	23	00	46000	00	3450	00	11 de
Kaşkumyağı	20000	35	00	7000	00	656	25	17 de
Zeytinyağı	5000	35	00	1750	00	656	25	17 de

11 15 20 26

İzmir levazım amirliği satın alma komisyonundan:

	Keşif bedeli Lira	Kuruş	Muvakkat Teminat Lira	Kuruş	ihale günü	saati
Uşakta bir paviyon	42341	61	3176	61	22/8/939	11
Uşakta iki hangar	60659	00	4232	95	22/8/939	15

1 — Uşakta yaptırılacak bir paviyon ile iki top hangarının bedeli keşif, muvakkat teminatlarıyle ihale gün ve saatları yukarıda yazılmıştır. Paviyonun fennî keşif ve projesi 213 kuruşla ve iki hangarın 303 kuruş mukabilinde Afyonda Kor inşaat şubesinden alınabilir.
2 — Bir paviyon ve iki hangar inşaatı ile tediye şartları hakkında mufassal malûmat edinmek istiyenlerle keşif ve şartnameyi okumak ve projeleri görmek istiyenler her gün mesai saatlarında ve isteklilerin de artırma eksiltme kanununun iki ve üçüncü maddelerindeki belgeleriyle teminatlı teklif mektuplarının ihaleden bir saat evvel Afyonda askerî satın alma komisyonuna vermeleri. 5 10 15 20 2854

İzmir levazım amirliği satın alma komisyonundan:

1 — İzmir Tayyare Alayı Birliklerinin 5000 kilo zeytinyağı ihtiyacı 15/Ağustos/939 Salı günü saat 15 de pazarlıkla yapılan eksiltmesinde talip çıkmadığından pazarlık 22/Ağustos/939 Salı günü saat 15 de Kışlada İzmir Levazım Amirliği Satın Alma Komisyonunda yapılacaktır.
2 — Tahmin edile ntutarı 2300 liradır.
3 — Teminatı muvakkata akçası 172 lira 50 kuruştur.
4 — Şartnamesi her gün komisyonda görülebilir.
5 — İstekliler Ticaret odasında kayıtlı olduklarına dair vesika göstermek mecburiyetindedirler.
6 — Pazarlığa iştirak edecekler 2490 sayılı kanunun iki ve üçüncü maddelerinde ve şartnamesinde yazılı vesikaları ve teminatı muvakkatalariyle birlikte ihale saatından evvel komisyona müracaatları. (3072)

İzmir levazım amirliği satın alma komisyonundan:

1 — İzmir Tayyare Alayı Birliklerinin ihtiyacı olan 10000 kilo kuru fasulyenin 9/Ağustos/939 tarihinde pazarlıkla yapılan eksiltmesinde talip çıkmadığından pazarlık 21/8/939 Pazartesi günü saat 16 da Kışlada İzmir Levazım Amirliği Satın alma Komisyonunda yapılacaktır.
2 — Tahmin edilen tutarı 1400 liradır.
3 — Teminatı muvakkata akçası 105 liradır.
4 — Şartnamesi her gün komisyonda görülebilir.
5 — İstekliler Ticaret odasında kayıtlı olduklarına dair vesika göstermek mecburiyetindedirler.
6 — Pazarlığa iştirak edecekler 2490 sayılı kanunun iki ve üçüncü maddelerinde ve şartnamesinde yazılı vesikaları ve teminatı muvakkatalariyle birlikte ihale saatından evvel komisyona müracaatları. (3074)

İzmir Levazım Amirliği Satın Alma Komisyonundan:

1 — İzmir Tayyare Alayı Birliklerinin 14000 kilo patates ihtiyacı 17/8/939 tarihinde pazarlıkla yapılan eksiltmesinde talip çıkmadığında pazarlık 23/8/939 çarşamba günü saat 15 te Kışlada İzmir Levazım âmirliği satın Alma komisyonunda yapılacaktır.
2 — Tahmin edilen tutarı 910 liradır..
3 — Teminatı muvakkata akçesi 68 lira 25 kuruştur..
4 — Şartnamesi her gün komisyonda görülebilir.
5 — Pazarlığa iştirak edecekler 2490 sayılı kanunun iki ve üçüncü maddelerinde ve şartnamesinde yazılı vesikaları ve teminatı muvakkateleriyle birlikte ihale saatinden evvel komisyona müracaatleri..

(3073)

İzmir levazım amirliği satın alma komisyonundan:

1 — Su borusundan altlı ve üstlü 2230 karyola alınacaktır.
2 — Kapalı zarfla eksiltmesi 5/9/939 salı günü saat 14,30 da Tophanede âmirlik Satın alma komisyonunda yapılacaktır. Beherinin tahmin bedeli 22 lira 50 kuruştur..
3 — Hepsinin ilk teminatı 3758 lira 75 kuruştur.
4 — İşbu karyolalar beş partiye ayrılarak her parti 50 ilâ 500 karyola olarak ayrı ayrı da ihale edilir. Bir partinin ilk teminatı 1293 lira 75 kuruştur..
5 — Şartname ve nümunesi komisyonda görülür..
6 — İsteklilerin kanunî vesikalariyle beraber teklif mektuplarını ihale saatinden bir saat evvel komisyona vermeleri..

20—25—30—3 (3065)

Bornova Tümen Satın Alma Komisyonundan:

1 — Gaziemirdeki Birlik ihtiyacı olup bir ay zarfında pazarlık suretiyle satın alınmasına karar verilen 81600 kilo sığır etinin birinci pazarlığında talibi tarafından teklif edilen fiat Komutanlıkça pahalı görülmüş olmakla ikinci pazarlığı 22/8/939 Salı günü saat 10 da yapılacaktır.
2 — Umum tahmin tutarı 16320 lira olup ilk teminatı 1224 liradır.
3 — Şartnmesi her gün komisyonda görülebilir.
4 — İstekliler Ticaret Odasında kayıtlı olduklarına dair vesika ibraz etmeleri şarttır.
5 — 2490 sayılı kanunun 2. 3 üncü maddeleriyle şartnamesinde yazılı vesika ve teminatlariyle yukarıda bildirilen vaktinde Bornova askerî satın alma komisyonuna gelemeleri ilân olunur. (3069)

Bornova Tümen Satın Alma Komisyonundan:

1 — Bornovaya teslim şartiyle 25 ton yulaf 21 ağustos 939 pazartesi günü saat 11 de pazarlık suretiyle satın alınacaktır.
2 — Beher kilosuna 5 kuruş 25 santim fiat temin edilmiştir.
3 — İlk teminatı 98 liradır..
4 — İsteklilerin yukarıda bildirilen vaktinde Bornova Askerî satın alma komisyonuna gelmeleri. (3070)

İzmir levazım amirliği satın alma komisyonundan:

Müstahkem mevki birlikleri için makinist alınacaktır. Bu makinistlere 60 liradan başlamak üzere 98 lira ücret verilecektir. İstekli olanların şartları anlamak üzere müstahkem mevkiin ikinci şubesine müracaatları.

18 19 20 22 23 24 25 26 27 29 30 31 1 2 3 3047

Kırkağaç belediye reisliğinden

Elektrik su fabrikalarının 1939 yılı ihtiyacı olan 350 ton maden kömürü ile 2500 kilo makina ve silindir yağı ile 15.000 kilo motorinin devam eden eksiltme müddeti zarfında talip zuhur etmemiş olduğundan eksiltme on gün temdid edilmiştir.

İhale günü 24/8/939 Perşembe günü saat 10 da Belediye dairesinde yapılacaktır. (3066)

İzmir Defterdarlığından;

Rum Satış No.		Muhammen B. Lira	Kr.
263	(Göztepe mahaliesi Yeşilizmir Mısırlı (sokağı 856 Ada 1 Parsel 1270 M. M. Arsa.	254	00
264	(Göztepe M. Mısırlı Cad. 421 Taj Numaralı (852 Ada 5 Parsel 286 M. M. Arsa	71	50
265	(Göztepe M. Şahin sokak 5/1 Taj No. lu (939 Ada 4 parsel 181 metre murabbaı Arsa	74	40
266	(Üçkuyularda 1861 Ada 1 Parsel 225 M. M. (Arsa	33	75
267	(Salhane M. Halil Rifat paşa Cad. 401 Eski (361 Taj No. lu 112 Metre murabbaı Arsa	33	60
268	(Üçüncü Karataş M. İslâhane arkası sokak (5 No. lu 669 Ada 6 parsel 79 metre murabbaı (Arsa	19	75
269	(Köprü M. Sami Sokağında 1737 Ada 72 (parsel 6526 M. M. Arsa	652	60
270	(Üçüncü Karataş Mısırlı Cad. 669 Ada 27 (Parsel 18693 M. M. Tarla	350	00
271	(Güzelyalı M. Müstecabi zade Tınaztepe (sokak 874 Ada 10 parsel 167 M. M. Arsa	83	50
272	(Güzelyalı M. Müstecabi zade Tınaz tepe (sokak 874 Ada 11 parsel 111,50 M. M. Arsa	55	75
273	(Köprü M. Mısırlı Cad. 416 Kapu 248 Tajlı (825 Ada 12 Parsel sayılı zeminli Ev	50	00
274	(Göztepe M. Mısırlı ve Şefik sokak 936 Ada (1 Parsel 58 M. M. Arsa	29	00
275	(Birinci Karataş Halilrifat paşa Cad. (189.189/1 kapu 201 203 Taj No. lu (zeminli Hane	100	00
276	(Güzelyalı Teceddüd Sokak 29 kapu 23 Taj (908 Ada 3 Parsel zeminli Ev.	50	00
277	(İkinci Karantina Mısırlı Cad. 296 Taj 1755 (Ada 1 Parsel 306 M. M. Arsa	76	00
278	(İkinci Karantina Mısırlı Cad. 298 Taj No. lu (1755 Ada 2 parsel sayılı 302,50 M. M. Arsa.	75	00
279	(Birinci Tepecik 1206 Celâdet çıkmazı sokak (Yeni 36 taj 22/1 Numaralı 168 M. M. Arsa	84	00

Yukarıda yazılı emvalin mülkiyetleri 20/8/939 tarihinden itibaren 16 gün müddetle açık artırma usuliyle müzayedeye konulmuştur. İhaleleri 4/9/939 tarihinde Pazartesi günü saat 15 de Millî Emlâk Müdürlüğünde yapılacaktır. Taliplerin muhammen bedelleri üzerinden % 7.5 depozito akçesi yatırarak Millî Emlâk Müdürlüğünde toplanacak satış komisyonuna müracaatları ilân olunur. 20 30 (3076)

Akhisar belediyesinden:

6480 lira keşif bedelli Akhisar belediyesi elektrik fabrikası lokomobilinin mayıs 940 nihayetine kadar ihtiyacı olan tahminen 540 ton maden kömürü eksiltmesine talip çıkmadığından 21 ağustos 939 pazartesi günü saat 11 de pazarlık suretiyle talibine ihale olunacağı ilân olunur. 28 5 12 20 2694

Ali ağa çiftliği P. T. T. Şefliğinden:

1 — Bedeli keşfi 934 lira 15 kuruş olan idare binasının tamiri mevcut kesifname ve şartnamesine tevfikan 21-8-939 tarihine müsadif pazartesi günü saat 11 de ihalesi yapılmak üzere 6-8-939 tarihinden itibaren açık eksiltmeye konulmuştur.
2 — Muvakkat teminat 70 lira 06 kuruştur.
3 — Talipler keşifname ve şartnamesi görmek üzere şefliğimiz ile izmir merkez müdürlüğüne müracaat edebilirler.
4 — Yukarıda bildirilen gün ve saatte teminat makbuzları ve yapılacak eksiltmede bizzat veya resmî vekilleri bulunduğu müessesenin vekâletnamesiyle ve 2490 sayılı kanunun tarifatı dahilinde bu işe lüzumlu belgelerle Ali ağa nahiyesindeki komisyonda hazır bulunmaları ilân olunur. 6 11 16 20 2833

Satılık Çam tomruğu
Dursunbey Alaçam devlet orman işletmesi Revir âmirliğinden:

1 — Dursun bey devlet orman işletmesi istasyon deposunda istifte mevcud 605 adet muadili 401 metre mikâp (800) desimetre mikâp çam tomruğu açık artırma ile satılığa çıkarılmıştır.
2 — Tomrukların ayrıca beş kesme payları mevcut ve kabukları soyulmuş olup hacim kabuksuz orta kutur üzerinden hesaplanmıştır.
3 — Tomruklara aid satış şartnamesi İstanbul, Ankara, Balıkesir orman çevirge müdürlüklerinde ve Dursun bey revir amirliğinde görülebilir. Tomrukların beher metre mikâbının muhammen bedeli (13) lira 10 kuruştur.
4 — İsteklilerin yüzde yedi buçuk muvakkat pey akçesiyle 21-8-939 pazartesi günü saat 15 te Dursun bey revir amirliğine müracaatları ilân olunur. 11—14—17—20 2916-6095

Söke belediyesinden:

Park için 20 adet dökme kenepe yaptırılacaktır. Bedeli muhammen 260 liradır. Eksiltmeğe iştirak etmek istiyenlerin 24-8-39 perşembe günü saat 16 da belediyede hazır bulunmaları ilân olunur.

8—12—16—20 2876

İzmir emrazı sariye hastahanesi başhekimliğinden:

Hastanenin 1939 malî yılı ihtiyacından aşağıdaki cins, mikatr ve tahmini fiyatları ile muvakkat teminatları yazılı dört kalem erzak ve saire açık eksiltmeye konmuştur. Şartnameleri Hastane baş hekimliğinde her gün görülebilir. Eksiltme 1/Eylûl/1939 cuma günü saat on birde Tepecikte Emrazi sariye hastanesinde toplanan komisyon huzurunda yapılacaktır. Muvakkat teminat olarak para ve ya para mahiyetinde kıymetli evrak komisyonca alınamıyacağından istekliler ihale gününden evvel eteminatlarını İzmir mal sandığına yatıracaklardır.

Cinsi	Muvakkat Teminatı Kuruş	Miktarı Kilo	Tutarı Kuruş
Koyun eti	14220	4800	189600
Tosya pirinci	4200	2000	56000
Urfa sadeyağı	4478	600	59700
Sömi kok kömürü	11550	70000	154000

15 20 25 30 2992

Deutsche Levante Linie G. M. B. H. Hamburg

«Tilly L. M. Russ» vap. 17 ağustosta bekleniyor, Roterdam, Bremen ve Hamburg limanları için mal alacaktır.

«Thessalia» vapuru 28 ağustostan 3 eylûle kadar Rotterdam, Bremen ve Hamburg limanları için mal alacaktır.

«Arcturus» vapuru 11 eylûlden 17 eylûle kadar Rotterdam, Bremen ve Hamburg limanları için mal alacaktır.

«Belgrad» mot. 25 eylülden 2 ilkteşrine kadar Rotterdam, Bremen ve Hamburg limanları için yük alacaktır.

«Levante» vapuru 9 ilkteşrinden 15 ilk teşrine kadar Roterdam, Bremen ve Hamburg limanları için yük alacaktır.

Tahliye

«Achaia» vap. 25 ağustosta bekleniyor, Hamburg Bremen ve Anversten mal çıkaracak ve Burgaz Varna ve Köstence için mal alacaktır.

Den Norske Middelhavslinje:

«Bosphorus» motörü 30 ağustostan 1 eylûle kadar Diyep ve Norveç için mal alacaktır. (Bu vapur Norveç limanları için ancak 31 ağustosa kadar tahmil edecektir.)

«Balkis» motörü 25 eylûlden 28 eylûle kadar Diyep, Dünkerk ve Norveç limanları için mal alacaktır.

«Bosphorus» motörü 25 ilkteşrinden 28 ilkteşrine kadar Diyep, Dünkerk ve Norveç limanları için yük alacaktır.

D. T. R. T.

«Kassa» mot. 17 ağustosa doğru bekleniyor, Tuna limanları için mal alacaktır.

«Szeged» motörü ağustos sonlarına doğru bekleniyor, Tuna limanları için mal alacaktır.

«Duna» motörü 7 eylûle doğru bekleniyor. Tuna limanları için mal alacaktır.

SERVİCE MARİTİME ROUMAİN

«Durostor» vapuru 2 eylûlde bekleniyor, Köstence, Galas ve Tuna limanları için mal alacaktır.

«Durostor» vap. 30 eylülde bekleniyor. mal alacaktır.

JOHNSTON WARREN LİNES, Ltd.

«İncemore» vap. 27 ağustasta Burgaz Varna Köstence Sulina ve Galas için hareket edecektir.

Vapurların hareket tarihleriyle navlunlardaki değişikliklerden acente mes'uliyet kabul etmez.

Daha fazla tafsilât almak için Birinci Kordonda 150 No. da W. F. Henry Van der Zee vapur acentalığına müracaat edilmesi rica olunur.

TELEFON: 2007/2008

Sperco Vapur Acentası

ADRIATICA. S. A. DI NAVIGAZIONE

Lero motörü 21-8 de saat 8 de gelerek 22-8 saat 17 de Pire, Korfo, Porto Edda, Birindizi, Valona, Draç, Gravoza, Spalato, Zara, Fiyume, Triyeste, ve Venediğe hareket edecektir.

Citta Di Bari motörü 24-8 de saat 8 de gelerek ayni gün saat 17 de İstanbul, Pire, Napoli, Marsilya, ve Cenovaya hareket edecektir.

Zara motörü 24-8 de saat 13 te gelerek ayni gün saat 19 da Patmo, Leros, Kalimnos, istanköy ve Rodosa hareket edecektir.

Zara motörü 28-8 saat 8 de gelerek 29-8 saat 17 de Pire, Korfo, Porto Edda, Birindizi, Valon, Draç, Gravoza, Spalato, Zara, Fiyume, Triyeste, ve Venediğe hareket edecektir.

İtalia. S. A. Di Navigazione

Vulcania motörü Triyesteden 14-9-939 tarihinde hareket edip 28-9-939 tarihinde Nevyorkta bulunacaktır.

Oceania motörü Triyesteden 7-9-939 tarihinde hareketle 25-9-939 tarihinde Boenos Ayreste bulunacaktır.

Royal Neerlandais kumpanyası

Pigmalion vapuru 21-8 tarihinde gelerek Rotterdam, Amsterdam, ve Hamburg limanları için yük alarak hareket edecektir.

Ulysses vapuru 4-9 tarihinde gelerek Rotterdam, Amsterdam, ve Hamburg limanları için yük alarak hareket edecektir.

Hermes vapuru 18-9 tarihinde gelerek Roterdam, Amsterdam, ve Hamburg limanları için yük alarak hareket edecektir.

SVENSKA ORİENT LİNİEN

Vikingland motörü 22-8 tarihinde gelerek Rotterdam, Hamburg ve Skandinavya limanları için yük alarak hareket edecektir.

Bardaland motörü 31-8 tarihinde gelerek Rotterdam, Hamburg ve Skandinavya limanları için yük alarak hareket edecektir.

Borseland motörü 13-9 tarihinde gelerek Rotterdam, Hamburg ve Skandinavya ve Norveç limanları için yük alarak hareket edecektir.

Sagoland motörü 28-9 tarihinde gelerek Rotterdam, Hamburg ve Skandinavya limanları için yük alarak hareket edecektir.

ZEGLUGA POLSKA KUMPANYASI

Levant vapuru 25-8 tarihinde gelerek Anvers, Danzig, ve Gdynia limanları için yük alarak hareket edecektir.

SERVİCE MARİTİME ROMAİN KUMPANYASI

Peleş vapuru 1-Eylûl-939 tarihinde beklenmekte olup Malta, Cenova, ve Marsilya limanlarına yük ve yolcu alarak hareket edecektir.

HOLLANDA AVUSTURALYA HATTI

Springfontein vapuru 30-9-939 tarihinde Avusturalya ve Yeni Zelanda limanları için yük alarak hareket edecektir.

İlândaki hareket tarihleri ile navlunlardaki değişikliklerden dolayı acentemiz mesuliyet kabul etmez. Daha fazla tafsilât için ikinmcikordonda FRETELLİ SPERCO vapur acentesine müracaat edilmesi rica olunur.

Telefon — 2004 — 2005

M. M. V. hava müsteşarlığından:

İzmirdeki tayyare alayında istihdam edilmek üzere bir mimar alınacak ve bu mimara yeni barem hükümlerine göre ücret verilecektir.

Taliplerin ellerindeki diploma ve vesaikleriyle Ankarada M. M. V. Hava müsteşarlığı zat işleri şubesine ve İzmirde tayyare tugay komutanlığına 30 ağustos 939 akşamına kadar müracaat etmeleri lâzımdır.

18 20 22 24 3831/3016

T. C. Ziraat bankası

KURULUŞ TARİHİ 1888

Sermayesi: 100,000,000 Türk lirası Şube ve ajan adedi 262

Ziraî ve Ticarî Her Nevi Banka Muameleleri

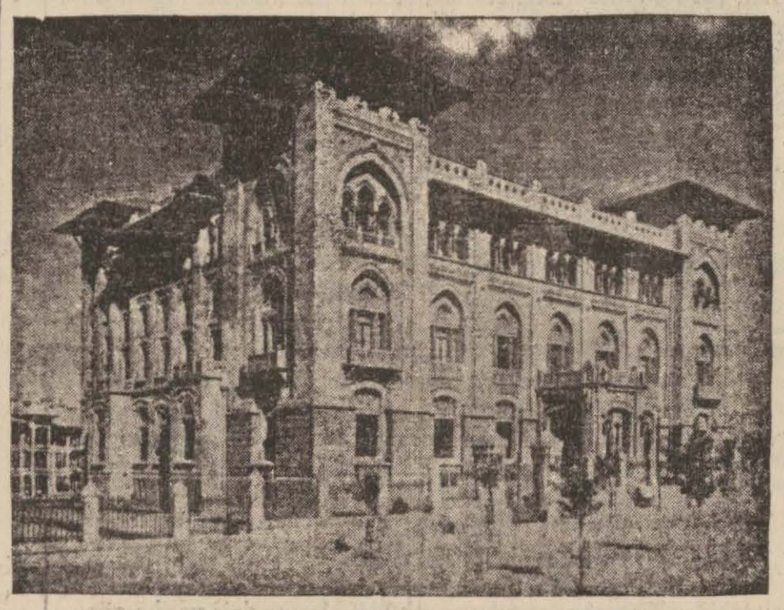

Para biriktirenlere 28800 lira ikramiye verecek

Ziraat bankasında kumbaralı ve ihbarsız tasarruf hesaplarında en az 50 lirası bulunanlara senede dört defa çekilecek kur'a ile aşağıdaki plâna göre ikramiye dağıtılacaktır:

4	Adet	1,000	Liralık	4,000 lira
4	«	500	«	2,000 «
4	«	250	«	1,000 «
40	«	100	«	4,000 «
100	«	50	«	5,000 «
120	«	40	«	4,800 «
160	«	20	«	3,200 «

DİKKAT: Hesaplarındaki paralar bir sene içinde elli liradan aşağı düşmiyenlere ikramiye çıktığı takdirde % 20 fazlasiyle verilecektir.

Kur'alar senede dört defa, 1 eylûl, 1 birincikânun, 1 mart ve 1 haziran tarihlerinde çekilecektir.

Olivier ve şürekâsı

Limited

VAPUR ACENTASI

«Estrellano» vapuru 27 ağustosta gelip 2 eylüle kadar Londra ve Hull için yük alacaktır.

LİVERPOL HATTI

«Oporto» vapuru 30 ağustosa kadar Liverpol ve Glaskovv için yük alacaktır.

DEUTSCHE LEVANTE - LİNİE

«Delos» vapuru 23 ağustosta Hambourge, Bremen ve Anversten gelip yük alacaktır.

Nasıl da muvaffak olmuş

"KODAK VERIKROM" 28° ile

Daima 8 poz güzel, net ve detaylı resim elde edebilirsiniz

SÜRATLI, EMİN ve MUNTAZAM EMÜLSYONLU

"KODAK VERİKROM" Filmi

Kalitesi ve randımanı itibariyle

DAHA UCUZDUR

Kopyalarınız için:

Daima güzel, canlı, detaylı resim veren ve zamanla sararmayan VELOKS kâğıdına ısrar ediniz.

Bütün KODAK satıcılardan arayınız veya şu adrese müracaat ediniz:

KODAK Şirketi — Beyoğlu, İstanbul

B poz da güzel!

Aydın belediye reisliğinden:

1 — Belediye itfaiyesi için açık eksiltme suretiyle bir tonluk kamyonet şasesi satın alınacaktır.

2 — Markası, Fort, modeli 939 senesi 91 Y. olacaktır.

3 — Muhammen bedeli 1700 Türk lirasıdır.

4 — İsteklilerin şartnamesini belediyede görebilir. Veya suretini parasız alabilir.

5 — Eksiltmeye iştirak edeceklerin 127 buçuk lira muvakkat teminat makbuzlariyle birlikte 28-8-39 pazartesi günü saat 11 de belediye daimî encümenenj müracaatları ilân olunur. 11-15-20-25 2921

T. İŞ Bankası'nın

1939 K. Tasarruf İkramiye Plânı

32,000 LİRA MÜKÂFAT

Kur'alar: 1 Şubat, 1 Mart, 26 Ağustos, 1 Eylûl, 1 İkinci teşrin tarihlerinde çekilecektir

İKRAMİYELER

1	Adet	2000	liralık —	2000 lira
5	"	1000	" —	5000 "
8	"	500	" —	4000 "
16	"	250	" —	4000 "
60	"	100	" —	6000 "
95	"	50	" —	4750 "
250	"	25	" —	6250 "
435				32000

T. İş Bankasına para yatırmakla, yalnız para biriktirmiş olmaz, ayni zamanda talihinizi de denemiş olursunuz

ANKARAPALAS

Telefon: 3438

ANKARA PALAS

İzmirin en modern, en temiz ve en muntazam aile yuvasıdır. Konfor, temizlik, istirahat, ucuzluk noktasından Ankarapalasın fevkında otel yoktur.

Soğuk ve sıcak banyolu, kalirüferli, müteaddid frişerli olduğu gibi, en nefis yemekler veren lokantayı, mükemmel pastahane ve kıraethaneyi camidir