Yirmi Dokuzuncu Yıl
No: 7908
CUMA
11
AĞUSTOS 1939

Anadolu

Her gün sabahları İzmirde çıkar Siyasî gazetedir. Telefon No. 2776 (Nüshası her yerde 5 kuruştur)

Fransa

Tiyençindeki hukuk ve mesafide Ingiltere ile bir olduğunu Japonyaya bildirdi

Yugoslavya Italyadan Korkmağa Başladı

DANZİG İŞİ

Danzig Almanları dün bir miting akdettiler

Hitlerin vereceği karara intizar olunuyor

Förster, Danzigin ötedenberi bir Alman şehri olduğunu söylemiş ve Polonyaya şiddetle hücum etmiştir

Harp var mı?

Hamdi Nüzhet ÇANÇAR

Bütün Avrupada çok geniş bir manevra faaliyeti var. Daha doğrusu hemen her millet manevra bahanesiyle geniş bir seferberlik yapıyor.

Almanya daha geçen aylarda, manevra bahanesi altında, iki milyon askeri silâh altına almıştı. Manevralar biteli epi zaman olduğu halde bu askerin terhis edilmesi şöyle dursun, bilâkis bu ay nihayetine kadar ikibuçuk milyona iblâğ edileceği tesbit olunmaktadır. Bay Hitlerin yanından gelen hususî haberler sulh sevenleri hiç de memnun edecek şeyler değildir. Bugün bütün Almanya kelimenin tam mânasiyle askerî bir kamp manzarası arzetmektedir. Nerelerde, hangi hizmetlerde kabilse erkekler oralardan alınmış, askerî işlere gönderilerek yerlerine kadınlar ikame olunmuştur. Askerî yollar geceli gündüzlü bir faaliyetle ikmal olunmakta, muhtelif hududlar istikametine endişe verecek miktarda külliyetli askerî kuvvetler gönderilmektedir.

İtalyaya gelince o da müttefikinden aşağı kalmış değildir. Sinyor Mussolininin donanması biraz da nümayiş maksadiyle yapılan şarkî ve garbî Akdenizdeki manevralarını ikmal etmiştir. Şimdi Po vadisinde bir milyondan fazla bir kara ordusu manevralarını bitirmiş, büyük bir geçid resmi yapıyor. Gerek deniz, gerek kara ordusuna mensub olan bu askerin yakında terhis edileceğine dair en ufak bir emmare bile mevcud değildir.

Mihver devletlerinin açıktan açığa bir sefeberlikten başka birşey olmıyan bu hazırlıklarına karşı sulh cephesi devletleri de lâkayd kalamazlardı. Avrupada Münih konferansına tekaddüm eden günleri henüz kimse unutmamıştır. Almanya ve müttefiki o devirlerde demokrasilerin sulhe merbutiyetlerini çok fena bir şekilde istismar etmişler, gizliden gizliye yaptıkları askerî hazırlıklarını ikmal eder etmez bir gün açıktan açığa bir harb tehdidi ile faaliyete geçerek Münihte bütün arzularının tatmin edilmesiyle netice-

— Devamı 3 ncü Sahifede —

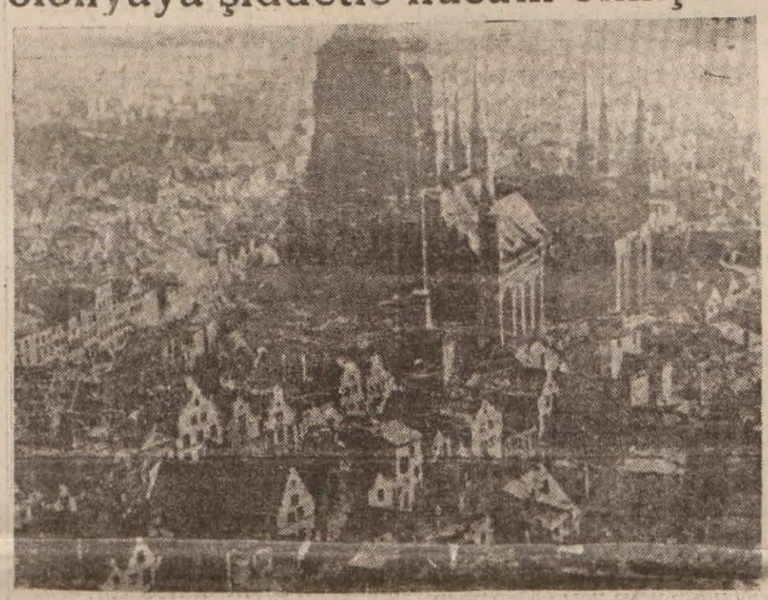

Danzigten bir görünüş

Paris, 10. (A.) —Ekselsior gazetesi, Försterin dün sabah Danzig tayyare meydanında bir kaç gazeteciye ve bu arada kendi muhabiri Andre Guerbere verdiği beyanatı neşretmektedir:

B. Förster demiştir ki:

— Führerle yaptığım görüşmelerin neticesini size bildirecek değilim. Sürprizi, yarın akşama, Lancenmarc ta söyliyeceğim nutka saklayınız Almanyaya iltihakımızın en çabuk bir surette vukua gelmesi, bugün her zamandan daha ziyade elzemdir. Biz, bir harp istemiyoruz. Fakat Fransa ve ingilterenin, Polonyaya yaptıkları müzaharetle, harbin çıkmasına çalışmalarını kabul edemeyiz.»

Bu arada, ekselsiorun hususî muhabiri, B. Försterden «ne zaman?» Diye sormuş, B. Förster de sözlerine şöyle devam etmiştir:

—Devamı 5 inci sahifede —

=oo=

Fuarda Faaliyet

Labirent, ziyaretçiler için sürprizler yuvasıdır

Bu sene fuarımıza on ecnebi devlet resmen iştirak etmektedir

Fuarın 26 Ağustos kapısı

Bu seneki fuarda cumhuriyet idaresinin memlekette vücude getirdiği büyük yenilikler, fabrikalarımızın geniş mikyastaki mamulât ve masnuatı, memleketimizin her çeşit mahsulü, çok zengin şekilde teşhir edilecektir.

Sergi sarayının bütün stand ve vitrinleri satılmıştır. Sergi sarayının iç kısmında, paviyonların ön kısmındaki salonun duvarlarına İzmirin

— Devamı 5 inci sahifede —

Pekinde

Ingiliz aleyhtarlığı için bir komite teşkil ettiler

Şanghay, 10 (A.A) — Pekinden bildirildiğine göre Pekin ingiliz aleyhtarlığı komitesi teşekkül etmiştir.

Pekin ve Tiyençin ingiliz aleyhtarlığı komitelerinin umum içtimaı, Tiyençinde 14 ağustosta yapılacaktır.

=o=

Alman

Donanmasının atış talimlerinde Italyanlar da bulundu

Berlin, 10 (A.A) — Alman donanmasının daveti üzerine Almanyaya gelmiş olan italyan deniz heyeti, Alman donanmasının bazı cüzütamlarına binerek atış talimlerinde hazır bulunacaklardır.

=★=

Köse Ivanof

Yakında Romaya gidiyor

Köse İvanof

Roma, 10 (Radyo) — Bulgaristan Başvekili Köseivanof, yakında buraya gelecek, Mussolini ve Kont Ciano ile konuşacaktır.

=o=

Donanmaya verilen su mes'elesi

Adliye tahkikatı ve Bay Hadinin bir mektubu

Misafir ingiliz donanmasına verilen suda hakkı olmadığı halde 60 sterlin almak iddiasiyle kanunî ta-

— Baştarafı 1 inci sahifede —

KANLI ÇÖL

TARIHÎ ROMAN

Yarın Anadolu sütunlarında!

Bu çok güzel, heyecanlı, aşk, harp ve macera dolu büyük tarihî esere yarın başlıyoruz. Bütün karılerimize tavsiye ederiz. Lezzetle, alâka ile okunacak bir eserdir.

Rus - Japon

Çarpışmaları devamda, Japonlar mühim zayiata uğramışlardır

Rus askerleri

Paris, 10 (Radyo) — Mançuko - Mongol hududlarında japon askerleriyle Rus ordusu arasında başlıyan çarpışmalar devam ediyor. Japon askerlerinin tecavüzleri, Rus kıtaatının şiddetli mukabelesiyle defedilmiştir. Japonlar, mühim zayiata uğramışlardır.

=oo=

Trakya casusları hakkındaki karar

Temyiz Mahkemesi evvelce verilmiş olan kararı nakz etti

Casusluk suçundan evvelce şehrimiz Ağırceza mahkemesince beşer sene hapse mahkûm edilen Edirne Bulgar kilisesi papaslarından Martiri ile Metrepolidhane kâtibi Kiri, arkadaşı Lambo ve otel müsteciri İtalya tebaasından Sinkoviç haklarındaki mahkûmiyet kararı temyiz mahkemesince nakzedilmiş, evrak iade olunmuştur.

Temyiz mahkemesi, duruşma suretiyle tedkikat yapmış, mahkûmların vekili, müdafaasını yapmış, müekkillerinin hareketlerinde suç olmadığını iddia etmişse de temyiz mahkemesi, bumüdafaayı reddeylemiş, fiil ve hareketleri casusluk olarak kabul edildiğine göre üçü Türk ve biri İtalya tebaalı dört mahkûm hakkında casusluk suçundan ceza verilmiyerek casusluğa teşebbüs yoluyla ceza tayin edilmiş olmasını muvafık görmemiştir. Suçluların mu-

— Devamı 4 üncü sahifede —

GÜNÜN HADİSESİ

Yurdsuz Museviler kaptana saldırdılar

Bizi Izmirden kovmayın, burada ölelim; razıyız, diyorlar

Rodos'ta geçen hâdise ne imiş?

Yurdsuz museviler vapurun güvertesinde

Çekyalı 600 museviyi hamil olan Panama bandıralı Parita vapuru, dün de limanımızdan hareket etmemiştir. Vapurda bulunan musevilerin, her halde karaya çıkmak ve bu-

— Devamı 4 ncü Sahifede —

Bence harp olmıyacaktır

Yazan: Mahmut Esad Bozkurt

Yarınki Anadolu sütunlarında

FIKRA

Kim kaybeder, kim kazanır!

BAHRİ SAVCI

Bir İstanbul azetesi haber veriyor: «Almanyada tahsilde bulunan bir çok talebe geri çağırılmıştır.» Bu haberin altındaki satırlarda; talebelerimizin Almanyada, resmî makamlar tarafından çıkarılan güçlükler dolayisiyle, hattâ tahsillerindeki gayenin kaybolduğu, bu münasebetle, geri çağırıldıkları kaydediliyor. Bu haber doğru mudur; bilmiyoruz. Yalnız epi zamandır bu hususta bir takım şayialar dönüyor. Bu şayialar şu veya bu derecede doğru olabilir veya tamamiyle asılsız olabilir. —Yangın olmıyan yerden duman çıkmaz sözünü de unutmıyalım —biz bu nokta üzerinde durmak istemiyoruz. Yalnız biran için düşünüyoruz ve diyoruz ki:

— Hal böyle olursa, Almanyadaki talebelerimiz oradan geriye alınırsa bundan kim zarar eder?

Bizim hesabımıza kaydedilecek zarar olsa olsa şundan ibaret olabilir:

Malûm olduğu üzere, yabancı bir ülkede okuyan talebelerimiz dil öğrenmek için nihayet muayyen bir müddet kaybetmektedir. O halde şimdi Almanyadan geri alınan talebelerimiz tabii başka ve dost bir memlekete gönderilecekleri için, yeniden oranın dilini öğrenirken biraz zaman daha kaybedeceklerdir.

İkinci kayıba gelince: Bilhassa müsbet ilimlerden gayri ilim şubelerinde tahsil görmeğe uğraşan talebelerimiz, belki, gidecekleri diğer yabancı memlekette, Almanyadaki sınıflarına karşılık olan sınıfa giremiyecek. Bunun için de bir veya iki sene kaybedecek.. Fakat Maarif Vekâletinin yapacağı temasların bu ziyanı en az, hattâ hiçe indirebilmek imkânını bulacağını zannederiz. Böyle olmasa bile nihayet Türkiyenin, biraz daha dar düşünürsek, bir kaç Türk talebesinin şahsî ziyanı bundan ibaret kalacaktır.

Şimdi, belki, «Canım Almanya gibi bir kültür ve fen memleketinde tahsilden mahrum kalmak gibi bir zarar yok mudur?» Diye sormak akla gelebilir.

Kültür ve fen üzerinde biraz düşünmüş bir vatandaş olmak sıfatı ile ve iddia ederek söyliyorum ki: «Hayır, böyle bir zarar mevzuubahis değildir.»

Çünkü: Evvelâ kültür ve fennin, garb kültür, medeniyet ve fenninin ne olduğunu, bundan ne anlamak lâzım geldiğini düşünelim;

Bir kere, bize Alman kültürü, Alman medeniyeti ve fennî değil daha yüksek bir mâna ile garb kültür ve medeniyet sistemi zihniyeti usulü lâzımdır. Bu ise, coğrafî tahdidlerden azade olarak bu kültür, medeniyet ve zihniyete soylu bir beşik olan bir ülkede temin edilebilir. Son yılların Almanyası gözönüne getirilirse, diyebiliriz ki, Almanya böyle bir ülke olmak haysiyetini gittikçe kaybetmektedir. Çünkü: Garb kültürü; herşeyden önce, şu veya bu zihnî seviyede olmak, şu veya bu bilgi venizaya derecesine ulaşmak mânasını anlatmaktan ziyade; insanın asîl tefekkür cehdine, insani kıymetlerini bütün şümûliyle işletmek imkânına sonsuz bir ufak açan geniş ve hür idrak manasını anlatır. Halbuki bu idrak Nazi çenberinin gittikçe daralan tazyiki altında çokdan bunalmış ve yerini tek ve uydurma bir istikametin mahdudluğuna bırakmıştır. O halde böyle bir mânevî atmosfer içinde yüzen ve kapıları, pencereleri insanlığın asîl cephelerine sımsıkı kapanmış olan bir yerden geri çağrılan talebelerimizin ve onların şahsında memleketimizin hiç de kaybı olmadığını söyliyebiliriz. Hattâ biraz daha ileri giderek söyliyebiliriz ki siyasî cereyanların şu veya bu veçheyi alması dolayisiyle, memleketindeki yabancı talebelere medenî inceliğe sığmıyan muamaleler yapacağı kalkan bir yerde talebe okutmakla kazanırız bile.... Çünkü biz beşerî ve ideal mânasiyle Avrupayı arayor ve oraya talebe gönderiyoruz. Bir memleket böyle bir Avrupa olmak şerefini kaybederse bizim de ondan yüz çevirmemiz faydalı olur. Onlara gelince: Memlekette yabancı talebelerin okumasındaki manevî ve sosyal faydayı anlamak istemiyen kimselere, bu talebelerin her ay oraya en aşağı yüz lira bıraktığını hatırlatırız. Tereyağını rüyasında gören bir memlekette bu yüz liranın da bir manası olmak lâzımdır.

Yolsuz istimlâkler hakkında

Dahiliye Vekâletinin tamimi

Belediyeler tarafından yapılan yolsuz istimlâklar hakkında dahiliye vekâletinden vilâyete aşağıdaki tamim gelmiştir:

1 — Yapılan müteaddit tebligata rağmen bir kısım belediyelerin kanunî formaliteleri ikmal ve bedellerini peşinen tediye etmeksizin istimlâk muamelelerine tevessül ettikleri ve filen harekete geçtikleri cari muamelât ve muhaberattan ve vaki şikâyetlerden anlaşılmaktadır.

Belde sakinlerinin, medenî, sıhhî ve bedî ihtiyaçlarının tanzim ve tesviyesi maksadiyle binalı ve binasız gayrimenkulleri istimlâk hususunda belediyelerin haiz oldukları selâhiyetin istimalinde de vatandaşların tasarruf haklarının ihlâl ve şikâyetlerinin vukuuna meydan verilmemesine dikkat ve itina gösterilmesi icap eder.

Tarifatı kanuniye haricinde ve bedelleri tediye olunmaksızın vukubulan istimlâk muameleleri büyük millet meclisinde de mevzuubahis edilmiştir.

Bu noktaya bilhassa istimlâk muamelelerinin umumî menfaatlere uygunluğu hakkında karar vermek selâhiyetini haiz olan idare âmirlerinin dikkat nazarlarını celbetmek isterim.

Menafiî umumiye kararı verilmeden evvel, istimlâk bedellerini karşılamaya kifayet edecek miktarda belediye bütçelerine tahsisat vazedilmiş olup olmadığının tetkik edilmesi ve kanunî formaliteleri ikmal edilmemiş bulunan istimlâk muamelelerinin menolunması bu sahada alınacak tedbirler cümlesindendir.

Eşkâl ve tarifatı kanuniye haricinde istimlâk muamelelerine tevessül edenler hakkında takibat icra edileceğinden halen bu kabil muamelât varsa derhal kanunî mecraya ircaı suretiyle tashihi cihetine gidilmesi ve bedelleri tesviye edilmeden yapılmış istimlâklerden dolayı alacaklı kalan istihkak sahiplerinin matlûbatının tesviye edilmesi ve bundan sonra istimlâklerden mütevellit her hangi bir şikâyete ve mağduriyete meydan verilmemesi hususunun alâkadarlara tebliği rica olunur.

Halk opereti

Fuardaki açık hava tiyatrosu memleketimizde ilk görülecek bir şeydir. Avrupa ve Amerikada yepyeni bir sistem olarak revaçta olan açık hava tiyatrosunun Türkiyede ilk defa meydana koyan fuarımız olmuştur. Açık hava tiyatrosunda kulisler, tavan ve dekor, ziya oyunlariyle yapılmakta, sahnenin manzarası zarif bir şey olmaktadır. Halk opereti ilk defa açık hava tiyatrosunda oynıyacak bir Türk kumpanyası olmak şerefini kazanmıştır. Sanatkâr Şadi Halk opereti ile birlikte bir haftaya kadar şehrimize gelecek ve «Sekizinci» yi ağustosun yirmibeşinci Cuma günü oynıyacaktır. Halk operetinin ilk temsili «Zır delilerdir», balet heyetiyle operet kadrosunun bütün kostümleri yarın akşam İzmire gelmiş olacaktır.

Şehir Dahili haberleri

Italyan vapuru

Dün gece limandan çıkarken dalga kırana bindirdi

Dün akşam limanımızdan Rodosa hareket eden italyan bandıralı Brijoni vapuru, mendirekten dışarı süratle çıkarken şiddetle dalga kırana bindirmiş, vapurun su kesiminden aşağı ön kısmı hasara uğramış ve gemiye su girmeğe başlamıştır. Müsademenin şiddetinden mendirekte de bir buçuk metre kadar hasar husule gelmiştir. Vapur, liman dışında demirlemiş, geminin su almasına mani tedbirler ittihaz edilmiştir. Gece, geç vakte kadar gemideki hasarın çimento ile tıkanmasına çalışılmıştır. Liman fen heyeti, bugün vapuru tetkik edecek, tehlike görmediği takdirde geminin hareketine müsaade eyliyecektir. Kaza esnasında vapurda bulunan yolcular epeyce korku geçirmişlerdir.

Takas işleri

İzmir ihracatçıları, tekliflere cevap veremiyecek vaziyettedirler

Vekiller heyeti kararıyle takas işlerine yeni bir şekil verildiğini ve takas işleriyle iştigal etmek üzere takas limited şirketi adında bir şirket kurulduğunu yazmıştık. Takas limited şirketinin izmirde henüz bir şube açmaması ve alâkadarlara takas işlerine dair lâzım gelen direktiflerin gelmemiş olması yüzünden izmirdeki ihracatçılar müşkül bazı vaziyetlerle karşılaşmış ve mıntaka ticaret müdürlüğüne müracaat etmişlerdir. Dış memleketlerden İzmirdeki ihracatçılara takas suretiyle iş yapmak için birçok teklifler gelmekte ise de ihracatçılar, takas primlerinin limited şirket tarafından henüz bildirilmemesi yüzünden bu tekliflere cevap vermemekte ve beklemektedirler. Haber aldığımıza göre ihracatçılar, ayrıca ticaret ve sanayi odasına da müracaat etmişlerdir. Tüccarların, vaziyetinin bir an evvel ıslahını, ve takas limited şirketinin primleri ilân etmesini istemektedirler.

Primin tayininden sonra ihracatçılar takas işlerine başlıyacaklardır.

Gaz maskeleri

Memurlar ve halk alabilecekler

Kızılay kurumu İzmir merkezi, vilâyetin ve merkez heyetinin teşebbüsile Kızılay umumî merkezinden mühim miktarda gaz maskesi getirtmiş ve satmağa başlamıştır. Maskeler halk tipidir. Ve tanesi 6 liradan satılmaktadır. Alâakadar daireler memurlarınca taksitle satılan halk tipi maskelerden bir çoğu da gelmiş ve memurlara tevzi edilmiştir. Halktan isteyenler, kızılay kurumu merkezinden maske tedarikine başlamışlardır. Merkez heyeti reisliği, başka partiler daha gönderilmesi hususunda umumî merkez nezdinde teşebbüste bulunmuştur.

Askere davet

335 doğumlu kısa hizmetliler çağrılıyor

Yedek subay yetişecek kadar okuyan kısa hizmetlilerden 1335 doğumlu ve bunlarla muameleye tâbi olanların asker alınma sırası gelmiştir. Şimdilik 1335 doğumlu (yerli ve yabancı) ve daha eski doğumlulardan her ne sebeple olursa olsun askere gönderilmemiş olan - deniz sınıfı müstesna - kısa hizmetlilerden askerî tam ehliyetnameyi haiz olanların 1 eylûl 939 da kıtada bulunacak veçhile sevkleri mukarrer bulunduğundan bu gibilerin 25 Ağustos 939 tarihine kadar İzmir askerlik şubesine müracaatları ehemmiyetle ilân olunur.

Taşla yaralamış

Çeşmenin Alaçatı nahiyesinde Ömer karısı Melek Demirkol, Tevfik kızı 3 yaşında Güleri taşla yaralamıştır.

Feci bir kaza

Çeşmede Uzunkuyu nahiyesinde Mustafa Özkan oğlu 8 yaşında Nuri Özkan, evinde bulunan dolu çifte tüfeğini kurcalarken ateş aldırmış, sol gözünden ağır surette yaralanmıştır.

Bay Seyfeddin Kut

Sürmene kaymakamlığına tayin edilen Vilâyet hukuk işleri müdürü B. Seyfeddin Kut, dün İstanbula gitmiştir. Oradan Sürmeneye geçecektir.

B. M. E. Bozkurt

Dün müntehiplerile görüşmeler yapmıştır

Meb'usumuz ve hemşehrimiz B. Mahmud Esad Bozkurt Ödemiş, Tire, Bayındır, Torbalıya giderek müntehipleriyle ve halkla konuşmuş tedhikatta bulunmak üzere dün öğleden sonra şehrimize gelmiştir. Haber aldığımıza göre bugün veya yarın Menemen, Bergama, Dikili ve Foçaya bir turne yapacaktır.

Turistik yollar için bir dilek

Turistik yolların inşasına İzmir-Karşıyaka - Bostanlı arasında başlanacağını yazmıştık. Turistik yolları inşa etmeği taahhüd eden Fransız şirketi, Bostanlı Karşıyaka arasındaki sahayı hazırlamıştır.

Bu kısımdaki turistik yolun, Bostanlının garbındaki dere kenarından başlaması muvafık görülmüştü. Fakat haber aldığımıza göre bu karar değiştirilmiş, yolun mebdei, Bostanlıdaki tramvay durağı olarak tesbit edilmiştir. Dün Bostanlı halkından birçoğunun imzasını taşıyan bir istida vilâyete verilmiş ve bir heyet de Parti başkanlığına giderek Vilâyet Parti başkanı B. Atıf İnanı ziyaret etmiş, Bostanlı halkının dileğini bildirmiştir. Bostanlı halkı, turistik yolun mebdeinin, Bostanlı deresi olmasını istemektedirler. Köylüler, bu dileklerinde çok haklıdırlar. Alâkadar makamların, halkın bu dileğini nazarı dikkate almasını biz de isteriz.

Rezalet!

İncraltı plâjındaki gazinolarda evvelki gece jandarma komutanlığı tarafından yapılan teftişte bazı yabancı erkeklerle hendekler içinde görülen 3 genç kadın tutulmuş, muayeneye sevkedilmiştir. Bunlardan ikisinin efrenci hastalıklarla malûl oldukları anlaşılmıştır.

Gelenler

Maliye müfettişlerinden B. Cemal Harun İstanbuldan, B. Nedim Akan Ankaradan, Adliye müfettişi B. Muzaffer Kâzım Akhisardan şehrimize gelmişlerdir.

Elektrik şirketindeki işçiler

İhtilâf, hakem kurulunda tetkikediliyor

Tramvay ve Elektrik Türk Anonim şirketi ile işçileri arasında çıkan ihtilâfın, hakem kuruluna aksettiğini yazmıştık. Vali muavini B. Emin Kirişin reisliğinde toplanan hakem kurulu, iki taraf murahhaslariyle üç gündenberi vilâyet makamında içtimalarına devam etmekte, iki tarafın dilek ve mütalealarını dinlemektedir. Haber aldığımıza göre işçiler on senedenberi fazla çalıştırıldıkları zamanlara ait ücretlerin de verilmesini istemektedirler.

İstenilen ve hak diye ileri sürülen işçi ücretlerinin mühim bir yekûna baliğ olduğu öğrenilmiştir. Hakem kurulu, müzakereler sonunda bu ihtilâfı bir kararla halledecektir.

Işıklar köyü cinayeti tahkikatı

Tabanca ve kurşun tetkik edilecek

Bornova nahiyesinin Işıklar köyü civarında sarhoşluk yüzünden bir cinayet olduğunu, Mustafa ve Nureddin adında iki arkadaşın, köy kahvesinde Aliyi döğdüklerini, kaçan Aliyi kovalarken atılan bir tabanca kurşuniyle Mustafanın boğazından yaralanarak öldüğünü yazmıştık. Yapılan otopsi neticesinde Mustafanın boğazında saplanıp kalan ve ölümü intac eden mermi, çıkarılmıştır. Hâdise esnasında kullanılan ve Nureddine ait olduğu iddia edilen tabanca da bulunmuştur.

Müddeiumumilik, bir ehlivukufa tabancayı tedkik ettirecek ve Mustafanın üzerinde bulunan mermi ile Nureddin adlı şüphelinin bulunan tabancaya ait olup olmadığını tesbit ettirecektir.

Tahkikata göre Nreddin, Alinin arkasından koşarken tabancasını ateş etmiş, fakat sarhoş halde bulunduğundan çıkan kurşun arkadaşı Mustafaya isabet ederek ölümüne sebebiyet vermiştir.

Orman yangınları etrafında

Vilâyetin yerinde bir tamimi

Son zamanlarda vilâyetimizin muhtelif yerlerinde sık sık görülen orman yangınları, endişe verici bir mahiyet almıştır. Vilâyetten bütün kaza kaymakamlıklarına ve nahiye müdürlüklerine gönderilen bir tamimde son zamanlarda fazlalaşan orman yangınlarına alâkadarların nazarı dikkatleri celbedilmiş, yangınlara mani olacak her türlü tedbirlerin derhal ittihaz olunması, halka, bilhassa köylülere kırda, ormanlarda bulundukları sırada yangın vukuuna meydan vermiyecek tarzda hareket etmeleri, yanık sigara atmamaları ve hiç bir suretle ateş yakmamaları hususunda tebligat yapılması bildirilmiştir. Gene bu tamimde bir yerde yangın çıkınca civar köyler halkının derhal hâdise mahalline giderek elbirliğiyle çalışmak suretiyle yangını söndürmeleri de tebliğ edilmiştir.

Sulama işleri

Umum müdür İzmire geldi

Nafia Vekâleti Sular umum müdürü B. Selâheddin Büke, refakatinde Aydın grubu Sular müdürü B. Memduh olduğu halde Aydından şehrimize gelmiştir. Sular umum müdürü, Aydın havalisindeki sulama işlerini teftiş etmiştir. Simdi de İzmir havalisinde yapılmakta olan sulama tesisatını tedkik edecektir.

Doktorumuzun Köşesi

DAHİLİ HASTALIKLAR MÜTEHASSISI DOKTOR M. ŞEVKİ UĞUR DİYOR Kİ:

Çok çiğnemeli yavaş yutmalı

Gariptir ki, insanların bir çoğu, yedikleri yemekleri ve gıdaları çok çiğnemekten âdeta çekinirler. Lokmaları yavaş yavaş yutacaklarına sanki biri dürter gibi acele acele yutarlar. Yemek yemek çok ehemmiyetli bir meseledir. İyi çiğnemek için en evvel dişlerin tam ve sağlam olması şarttır. Dişleri çürük olan ve tam olmıyan kimseler tabiidir ki, ağızlarına aladıkları gıdaları ve yemekleri hiç bir suretle iyi çiğneyemezler. İyi çiğnenmiyen gıda maddelerini, olduğu gibi mideye indirirler.

Bunun gibi, yedikleri yemekleri ve aldıkları gıda maddelerini dişleri sağlam ve tam olduğu halde iyi çiğnemeden midelerine idhal eden insanlar da pek çoktur.

Zavallı mide, böyle iyi çiğnenmemiş besinlerle dolunca hazmedebilmek için bir hayli uğraşır, çabalar, durur. Böyle iyi çiğnenmemiş olan gıda maddeleri midenin yarı hazmolmuş, yarı olmamış bir şekilde barsaklara geçer. Bu suretle hem mide, hem de barsak yorulur. Ve hazım bozukluklları husule gelir. Ayni zamanda hazım organları olan pankras ve karaciğer bile bu maddelerin yaptığı tahrişlerden müteessir ve mutazarrır olurlar. İnsanlar yemeği yavaş yavaş yemeği öğrenmelidirler. Filhakika her şeyde olduğu gibi, buna da küçükten alışmak lâzım gelir. İnsanlar acele yemeği en evvel kendi aile sofralarında öğrenir ve alışır. Sonra okul larda alışır. Şurasını iyi bilmelidir ki, yorulmak ve dinlenmek arasındaki fark kadar, çabuk yemekle yavaş yemek arasında da ayrılık bulunur. Şurası muhakkaktır ki, mide vücud makinesinin en mühim organı ve uzviyetin bir kudretli hazmedicisidir. Vücud gıdalarını ancak bu yolla hazmederek sarfettiği enerjiyi telâfi eder. Mide vazifesi iyi çiğnememek yüzünden bozulduğu takdirde uzviyet ve organlar kudretlerini lâyiki veçhile alamıyacaklarından günden güne onlar da dejenere olmağa başlarlar. Ve nihayet normal vazifeleri ni yapmakta çok zorluk çekerler.

Demek oluyor ki, alınan gıda maddelerini çok çiğnememek ile vücudün ve hücrelerinin hayatı arasında çok ehemmiyetli bir münasebet ve alâka vardır. Anne ve babalar çocuklarının maddî ve manevî terbiyeleri hususunda ibraz ettikleri gayreti ayni zamanda bu katagori içinde olan bu meseleye de teşmil etmeli, çok hassas davranmaldır.

Yavrularımıza örnek olan bizleriz. Yemeği iyi çiğnemiyen bir anne ve baba ile ayni sofrada yemek yiyen yavrular da onlara bakarak ve yahud onların tazyiki ile yemeği, iyi çiğnemeden yutacaktır. Biraz insaf edelim, yavrularımıza vereceğimiz öğüdlerden biri de yemekleri iyi çiğnemeleridir.

Sağlam vücud sağlam bir mide ile kaimdir. Sağlam bir mide ise yorulmıyan, tahriş edilmiyen, bozulmıyan bir organdır. İyi çiğnememek yüzünden bu suretle midesi yorulan kimseler, emin olunuz, pek çabuk ihtiyarlarla. Onun içindir daima çok çiğnemeli, yavaş yutmalıdır.

Mubalağa mı varmış

İzmir orman müdürlüğü Değirmendere nahiyesinde vuku bulan orman yangınında sekiz bin çam yandığı hakkında intişar eden haberin mübalâğalı olduğunu bildirmektedir.

Bu tebliğe nazaran yanan çam miktarı altı yüzdür. Ayrıca yüz elli çam ağacı da ütülenmiş yüz kental kadar da çalı yanmıştır.

ANADOLU — Bizim yazdığımız haber, resmî makamlara gelen raporlardan alınmıştır.

Harp var mı?

— Baştarafı 1 inci sahifede —

lenen meşhur manevraya teşebbüs etmişlerdi. Bu gizli seferberlik oyunundan acı bir ders almış olan demokrasiler bugün de geçen seneki vaziyetin tekerrür etmemesi için ellerinden gelen herşeyi yapıyorlar. İngilizler önümüzdeki ayın sonuna kadar toplanacak olan yedi yüz elli bin kişilik bir kara kuvvetine manevralar yaptırmağa teşebbüs ettikleri gibi bütün deniz kuvvetlerini de tam bir seferberlik haline ifrağ ederek anavatan filosuna Atlas Okyanusunda büyük ölçüde manevralar yaptırıyorlar. Bunlar bir taraftan devam ededururken diğer taraftan da yekûnu binleri aşan tayyareler müteaddid filolar halinde hava manevraları yapmaktan geri kalmamaktadırlar.

Fransızlara gelince, onlar daha Danzig ihtilâfının ilk günlerinden beri ilk sademeye kendilerinin maruz kalabileceklerini düşünerek berrî ordu kuvvetlerini iki misline çıkarmışlardır. Polonyalılar bütün kuvvetlerini tehlike melhuz olan hududlar üzerinde toplamış bulunmaktadırlar. Romanyalılar üçyüz elli bin kişilik bir ordu manevrasına, Macarlar da ayni nisbette büyük bir manevraya hazırlanıyorlar. Hattâ bizim komşu Bulgarlar bile boş oturmuyor, onlar da, ordularını yeni silâhlarla istinas ettirmek bahanesiyle, seferberlikten başka birşey olmıyan bir manevra hazırlığı yapıyorlar.

Aceba ne oluyoruz?

Son devirlerde ilânı harbsiz harbe başlamak çok moda olduğu için Avrupa bir sabah uykudan uyanınca her taraftan gürlemeğe başlamış olan korkunç top sesleriyle mi karşılaşacak?

Kanaatimize göre bütün bu hazırlıklara rağmen ve hattâ bütün bu hazırlıklardan dolayı bir harb tehlikesi bugünler için mevcud değildir.

Evvelemirde şurası muhakkaktır ki, sulh cephesi devletleri hiç bir zaman kendiliklerinden bir harbe sebebiyet vermiyeceklerdir. Sulh cephesi devletlerinin bütün hazırlıkları Çekoslovakya hâdisesinde olduğu gibi gafil avlanmamak, farzımuhal olarak bir taarruz vuku bulursa ona zamanında ve lâyık olduğu şiddetle mukabele etmek için yapılmaktadır. Zâten bize bir harp olmıyacağı kanaatini veren işte bu hazırlıklardır.

Totaliterler artık dünyayı gafil avlayamıyacaklar, Çekoslovakya hâdisesi gibi, Arnavudluk istilâsı gibi bir başka emri vaki daha yapamıyacaklardır. Onların bütün hesapları sulhseven milletleri gafil avlamak ve buna rağmen bir harb patlıyacak olursa askerî hazırlıklarının kemali sayesinde bu harbi biran evvel zaferle bitirerek işin içinden süratle çıkmak esaslarına müsteniddir.

Bugün artık böyle birşeye imkân kalmamış, sulh cephesi milletleri de kelimenin tam ve şamil manasiyle hazırlanmış bulunmaktadırlar.

Onun için totaliterler akıllarına veda etmedikçe veyahud da bile bile intihara karar vermedikçe, harbi intaç edeceği muhakkak olan, her hangi bir emri vaki teşebbüsünde bulunamazlar. Münihteki blöf dakikaları artık tekerrür etmemek üzere tarihe mal olmuşlardır.

Hamdi Nüzhet ÇANÇAR

Amiral Horti
Macaristana ilhak olunan yeni yerleri gezdi

Budapeşte, 10 (Radyo) — Macaristan kral naibi amiral Horti, refikası ile birlikte bugün Macaristana ilhak olunan yeni yerleri gezmeğe çıkmıştır.

Iron Say Mısıra gidiyor

Londra, 10 (Radyo) — General Iron Say, tayyare ile Mısıra gidecek ve oradaki ingiliz askerî ricaliyle temasta bulunarak mühim tetkikat yapacaktır.

SON HABERLER

Türkiye, Romanya ve Yunanistanda büyük manevralar başlıyor

Üç müttefik devlet orduları, ayın on beşinde muazzam manevralara başlıyacaklardır. Manevralar, altı gün sürecektir

Paris, 10 (Radyo) — Bükreşten haber veriliyor:

Romanya ordusunun yapacağı manevralar için büyük hazırlıklara başlanmıştır.

Manevralara iştirak edecek olan ordu, tam beşyüz bin kişilik bir kuvvettir. Bu ordu, son sistem silâhlarla mücehhez ve kısmen motorize edilmiş bir vaziyettedir.

Romanya ordusunun manevraları devam ederken, Türk - ordusu Trakyada Yunan ordusu da Makedonyada büyük manevralara başlıyacaklardır.

Türk ordusunun Trakya manevraları, ayın 15 inde başlıyacak ve 6 gün sürecektir.

Romanya, Türkiye ve Yunanistan ordularının manevralarında bütün devletler ateşemiliterleri hazır bulunacaktır.

Atina, 10 (Radyo) — Ordu manevraları için büyük hazırlıklar başlamıştır. Manevraların, Makedonyada ve geniş bir sahada olacağı söyleniyor.

İstanbul, 10 (Telefonla) — Ordumuzun Trakyada yapacağı büyük manevraların programı bugün neşredilmiştir.

Askerî hey'etler Moskovada

Müzakerelere bugün, olamadığı takdirde yarın Kremlin sarayında başlanacaktır

Leningrad, 10 (A.A) — İngiliz ve Fransız askerî heyetlerini hamil bulunan City Of Exeter vapuru dün gece buraya gelmiştir. Heyetler gemide Fransız ateşemiliteri general Palase, ateşesi Albay Luguet ve ingiliz ateşemiliteri Albay Firebrace tarafından selâmlanmıştır.

Bu sabah saat 9 da Leningrad askerî mıntakası genel kurmay başkanı general Cibisov, Baltık filosu genel kurmay başkanı Fırkateyn kaptanı Kamisvili Leningrad merkez kumandanı Albay Denisov vapura giderek ingiliz ve Fransız askerî heyetlerine hoşgeldiniz, demiştir.

Heyet azası Astoria otelinde misafir edilmiştir. Bu gece saat yarımda trenle Moskovaya hareket olunacaktır.

Moskova, 10 (Radyo) — İngiliz - Fransız askerî heyetleri, bugün gelmişler ve merasimle karşılanmışlardır.

Askerî müzakerelerin, yarın veya olamadığı takdirde cumartesi günü Kremlin sarayında başlıyacağı söyleniyor.

Vezüv
Yanar dağı faaliyette

Napoli, 10 (A.A.) — Dündenberi, Vezüv yanardağı, büyük bir faaliyet göstermektedir. Yeni bir yarık açılmış ve derinden gürültüler çıkararak lav selleri akmağa başlamıştır.

Yakın bir tehlike yok gibi görünüyorsa da halk telâştadır.

İtalya hükûmeti
Amerika ajansı mümessilini hudut haricine çıkardı

Roma, 10 (Radyo) — Mussolinin sıhhati hakkında uydurma haberler veren Amerikan ajansının bura mümessili, hükûmetin emriyle hudud haricine çıkarılmıştır.

—★★—

Arjantin elçimiz

Buenos-Aires, 10 (A.A.) — Arjantinin Türkiye ve Yunanistan elçiliğine B. Pablo Santos Munoz tayin olunmuştur.

Ingilterede hava manevraları devamda

Düşman tayyarelerinin yaptıkları bütün taarruzlar tamamen tard edilmiştir

Moskova, 10 (A.A) — Bugün cenubî İngilterede birkaç yüz tayyarenin iştirakiyle yapılmakta olan hava harbinin ikinci günü tayyareler yüzlerce muharebe tayyaresini balon barajlarını ve müşahede gruplarını harekete getiren müdafaa hattını geçmeğe teşebbüs etmişlerdir. Bu kez tayyareler fena rüiyet şeraiti sebebiyle Manş sahillerine yakın bazı noktalarda müdafaa şebekesini geçmeğe muvaffak olmuşlardır. Fakat bunlar da İngiliz arazisi üzerinde müdafaa tayyare grupları tarafından karşılanarak geriye dönmeğe mecbur edilmiştir. Bu tayyarelerin bir kısmı da bu esnada düşürülmüştür.

Bu gece Londrada bütün ışıkların da söndürülmesi düşmanın ingilterenin hayatî merkezlerini tayyare hücumları ile imha edebilmesinin tamamiyle önüne geçecektir.

Muhasemat yarın akşam saat 19 a kadar devam edecektir. Şimdiye kadar bir tayyare York civarında sulh zamanı müretteb olan dört kişi ölmüştür. Başka bir düşman tayyareside beş kişilik mürettebatı ile kayıptır.

Londra, 10 (Radyo) — Havanın, yağmurlu ve çok sisli olmasına rağmen hava manevralarına bugün de devam olunmuştur. Düşman, bugün Birmingam sarayına taarruz etmek istemişse de dafi topların ateşi karşısında hedefine yaklaşamamıştır. Kırmızı taraf, öğleden sonra Londranın cenup taraflarına da hücumlar yapmışlar ve fakat püskürtülmüşlerdir. Müdafaa hattı, çok güzel tesis edildiğinden, düşman birşey yapmağa muvaffak olamamıştır.

Yugoslavyanın siyaseti

Beynelmilel ihtilâflara karışmamak ve ayni zamanda hazırlıklı bulunmak

Belgrad, 10 (A.A.) — Samouprava gazetesi, dünkü başmakalesinde Yugoslavya milletinin halihazırda Avrupadaki vaziyetin mümeyyiz vasfını teşkil eden beynelmilel ihtilâflara karışmamış olması itibariyle çok müsaid şerait içinde bulunmakta olduğunu yazmaktadır.

Ayni gazete diyor ki:

«Diğer taraftan mesul unsurlar, millî müdafaa vasıtalarını temin etmek yolunu bulmuşlardır. Bu sahada da mutmain olabiliriz. Bu gibi ahval ve şerait ve böyle bir siyaset sayesinde memleketimiz, bugün dahilî sulhen mütena'im olmakta ve ecnebî memleketlerin hürmetlerine mazhar bulunmaktadır.

Yugoslavya endişede!

Başvekil Ziveskov'ç, bugün Triyesteye gidiyor

Belgrad, 10 (Radyo) — İtalyanın Arnavudlukta başladığı işler ve aldığı askerî tedbirler, Yugoslavyada endişe uyandırmağa başlamıştır. Bundan dolayı Başvekil Ziveskoviçin, İtalyan ricaliyle konuşmak üzere yarın Triyesteye gideceği söyleniyor.

Hayfa körfezinde

Karaya çıkmağa teşebbüs eden 297 Yahudi yakalandı

Kudüs, 10 (A.A.) — Polis bu sabah geceleyin gizlice Hayfa körfezine çıkmağa teşebbüs eden 297 yahudi mülteciyi tevkif etmiştir. Bu yahudiler meçhul bir vapurdan indirilen beş tahlisiye kayığı ile Filistin sahillerine yanaşmışlardır. Mülteci yahudilerin üzerinde yalnız birer mayo vardır. Polis bu kalabalık yüzücü kafilesinden şüphelenerek mültecileri karaya ayak basar basmaz yakalamıştır. Mülteciler Hayfada tevkif edilmiş bulunmaktadır.

Liselere alınacak meccanî talebe

Ankara, 10 (Telefonla) — Bu sene liselere alınacak meccanî talebe için Maarif Vekâleti bir tamim neşretmiştir

Tiyençin müzakereleri

Fransa, Japonyaya bir nota vermiş ve İngiltere ile beraber olduğunu bildirmiştir

Paris, 10 (Radyo) — Fransanın Tokyo maslahatgüzarı, bugün japon ya Hariciye nezaretine gitmiş ve bir nota vererek Tiençinde mevzuu bahis olan bütün hukuk ve menafide Fransanın İngiltere ile beraber olduğunu bildirmiştir.

Tokyo, 10 (A.A.) — Resmen bildirildiğine göre Hariciye nazır muavini B. Kato, İngiltere büyük elçisi B. Craigieyi önümüzdeki hafta başına kadar Londradan konferansa devam için beklenen talimat gelmediği takdirde Tiençin japon ordusunun Tokyodaki mümessillerinin Tokyoyu terketmeğe karar verdiğinden haberdar etmiştir.

Japon Hariciye nezareti bunun bir ültimatum mahiyetinde olmadığını beyan eylemekte bununla beraber bazı selâhiyettar japon mahfelleri bu teşebbüsün kati bir ihtar mahiyetini taşıdığını tebarüz ettirmektedir.

İnciraltı

Plâi Ve Gazinosu

Gazino ve lokanta kısımları gece ve gündüz İnciraltına gidenlerin ihtiyaçlarına cevap verecektir

Temizlik, ucuzluk, yiyecek ve içeceklerde nefaset en müşkülpesentleri dahi tatmin edcek sekilde temin olunmuştur.

Düşündüklerim

Türkiye-İtalya münasebetleri

Orhan Rahmi GÖKÇE

Türk ve İtalyan matbuatı arasında bir kaç aydan, daha doğrusu Türk - İngiliz deklarasyonunun ilânından beri şiddetli bir neşriyat düellosu hüküm sürmekte ve Türk muharrirlerinin kalemi, hak ve hakikatten aldığı kuvvetle hasmının bütün vaveylâsını, bütün megalomani balonlarını delip durmaktadır. Hiç bir hâdisenin sebep ve illet olmadan dünyaya ayak bastığını kabul edemeyiz. Nitekim, bu münakaşanın içinde de Türk milletinin bütün idrak ve şuurunu isyana sevkeden bir sebeb çöreklenmiş bulunmaktadır.

İtalya, faşizmin istilâ problemlerini açığa vurmadan da, biz, bu devletin maksad ve zamirini seziyorduk. Oniki adalara, hattâ bir sıçrayışta Anadolu sahilinden kayıplarına çıkabilecek olan Meis adasına sımsıkı yapışmış bir İtalya, muhakkak ve şüphesiz ki, bize dost ve itimada şayan bir devlet olamazdı. İşte bu anlayıştır ki, bizi daima uyanık, tetikte ve kuvvetli bulunmıya sevketti. İtalyanın, çok defa başını Anadolu topraklarına çevirip kımıldandığını ve içini çektiğini biliyoruz. Fakat İtalya, bu toprakta silâhına asılmış bir kuvvetin, korkunç bir çelik parçası halinde beklediğini görünce Habeşistan yolunu tuttu. Bu gidiş, Türkiyeden bir tutam toprak koparmanın imkânsızlığının mükememl bir delili idi. Faşizm, Türk topraklarında yiyeceği bir tokatın kendisi ile beraber bütün müstakbel hülyalarını da devirip mahvedeceğini anlamıştı. Türkiye ve matbuatı, uzun müddet vekayie intizaren hareketsiz kaldı. Nihayet kahraman İtalya diş geçirebileceği yerleri intihapdaki bütün maharetini bir daha gösterdi ve zavallı, küçücük, müdafaasız Arnavudluğu çiğnedi. İtalya kralı, evelce Vatikan kilisesinin takdis ettiği dostu Arnavudluğun kralının kana bulanmış tacını başına geçirerek hükümdarlık unvanlarının sırasına bir tanesini daha kattı. Bundan evvel İngilterenin hududu nasıl Rende başlıyordiyse ve bugün bu hudud nasıl Vistül nehrine dayandiyse, bizim de hudud ve emniyet meselelerimiz de, asker bir millet olarak hesaba alınmış bir Arnavudluk vardı. İtlyanın buraya çıkışı, başka tarlalardan dolaşarak sebze çalmağa çıkmış ve bahçe sahiplerini şüphelendirmemeğe çalışan bir hırsızı andırıyordu. Aklısıra, Balkanlıları ve bizi aldatacaktı. İtalya, bilhassa Türkiyeyi kuşkulandırmak istemiyordu. Çünkü Tükiyenin, gerek millî ve askerî kudreti, gerekse coğrafî vaziyeti ile göstereceği bir aksülâmelin, bir çuval inciri berbad etmeğe kâfi geleceğini biliyordu. Korktuğu şey de başına geldi ve Türkiye, bu dolambaçlı istilâ manevrasına karşı derhal sulh - perverler cephesine geçerek italyan ihtirasına mükemmel bir tokat attı. Bu tokatın şakırtısı şüphesiz bir hayli gürültülü oldu. İtalyan matbuatı o gün, bugün hâlâ yeri zonklayan bu tokatın acısı ile bağırmaktadır. Çünkü bu tokatla beraber Faşizmin elindeki oyuncak da yere düşmüş, kırılmıştır.

Tehdid ettiler, güldük..

Berlin kanalından teminat vermek istediler, reddettik.

Yolumuzun yanlış olduğunu söylediler. Bizim dinlemediğimizi görünce yaygaraya başladılar, cevab verdik...

— Devamı 8 inci sahifede —

İktısat Vekili
Sümerbank şubelerini teftiş etti

İstanbul, 10 (Telefonla) — İktisad Vekili B. Hüsnü Çakır, Sümerbankın buradaki şubelerini tedkik etmiştir.

Ziraat Vekili Boluya gitti

İstanbul, 10 (Telefonla) — Ziraat Vekili B. Muhlis Erkmen, Boluya gitmiştir.

HIKÂYE:

Boş koltuk

Beş dakika daha var.. Beş dakika sonra Şemsi güreş minderine çıkmış bulunacak. Şimdilik oturduğu köşede kollarını hareket ettirerek dinleniyor. Ve hafızasında tatlı bir filmi halinde geçen yılın maceralarını geçiriyor. Çok sevdiği kulübünü görüyor. Güreşe çalıştığı ilk günlerin hatırasını düşünüyor. Daha amatörken yaptığı ilk güreşi hatırlıyor. Sonra şehir şehir dolaştığını anıyor. Şemsi en meşhur pehlivanların sırtını yere getirdi. Resmi gazetlerin ilk sayfalarına kadar geçti.O, şimdi güreşi spor diye yapmıyor. Güreş onu nsanatı, para kazandıran mesleğidir. Hele bu akşam..

Bu akşam Şemsinin hayatında bir dönüm noktasıdır. Bir defa yense de yenilse de epeyce bir para alacak. Bilhassa yenerse.. Bu güreşmenin galibine beş tanınmış pehlivan şimdiden meydan okudu. Şemsi düşüncesi mazide dolaşırken vücudündeki bütün adalelerin titrediğini hissediyor.. Yüzünde hafif bir kırmızlık var. Sporcu Şemsi para için güreşiyor.. Fakat heyecanı sade bundan ileri gelmiyor. Hacer için de güreşiyor.. Hacer, Şemsinin çocukluk arkadaşıdır.

Şemsi onu daha mektebe giderken severdi. Şimdi de seviyor. Hacerle evlenmek Şemsinin ülküsüdür. Fakat Hacer Şemsi ile evlenmeğe karar vermiş değildir.

Sarı saçlı Haceri istiyen üç erkek var. Mahalle bakkalının oğlu Abdurrahman, genç mübaşir Ziya ve Şemsi.. Hacer bu üçünden birini seçecekti..

Şemsi bu akşamki güreş için Hacere bilet verdi ve güreşe başlamadan evvel sevgilisi için bir koltuk hazırlattı. Muhakkak Hacer Şemsinin adaleli kollaarını, geniş göğsünü, kuvvetli bazularını görünce Abdurrahmandan da, Ziyadan da vaz geçecek.. Bir gecede yirmi beş lira kazanan ve resmi gazetlerin birinci sayfasında basılan şanlı pehlivanla evlenmeği hangi genç kız istemez?

Bi rses haykırdı:

— Haydi Şemsi mindere..

Şemsi mindere çıkar çıkmaz gözleriyle Hacerin koltuğunu aradı, gördü. Bu ilk sıradan beşinci koltuktu Fakat bu sırada rakibi de mindere cıkmış, ikisi biribirine kapışmıştılar. Fakat Şemsinin aklı hâlâ başka yerlerde..

Güreş kızışıyor.. Şimdi artık mücadeleden başka bir şey düşünmüyor. Hasmını nilk hücumunu kolay savuşturdu. Şimdi iki rakip biribirlerinden bir parça ayrılmış gibidir. Şemsinin gözleri tekrar hâlâ boş olan koltuğa kaydı. «Hacer nerede?» Ve âni bir surette hücuma geçen rakibine ensesini kaptırmamak için şiddetle yere eğildi.

Fakat Şemsi bu akşamdövüşemiyecek. Bütün dikkati boş koltuktadır. Bu koltuk pehlivanı âdeta büyülüyor, kendisine çekiyor. O güreşi düşünmüyor bile.. İki de bir fırsat bularak gözlerini boş koltuğa dikiyor. İşte Şemsi birdenbire alta düştü.

Şimdi rakibinin kuvvetli kolları altında ezilip hırpalanıyor. Son bir gayretle Şemsi bir köprü kurmak istedi. Fakat karşısındaki pehlivanı yenmek için değil, bir parça yerden kalkarak Hacerin gelip gelmediğini görmek için..

İşte salona birisi girdi.. Bir kadın.. Başında kırmızı bir şapka var.. Hacerin böyle bir şapkası var..

Şemsi birden ümitlendi.. Bir gayret hamlesi tekrar damarlarında dolaştı. Kendini toplıyarak rakibinin altında bir döndü ve çelik bir zemberek hızıyle ayağa fırladı.

Hayır gelen Hacer değil, başka bir kadın.. Şemsinin kolları gevşedi. Adeta olduğu yerde sallanıyor. Artık düşünerek güreşmiyor. Kendisini nefsini korumayı sevki tabiisinin kör hareketlerine bırakmış, sendeliyor. Halk bu manasız güreş karşısında asabileşiyor, söyleniyor, rakibini takdir ve teşvik ediyorlar. Şemsi ara sıra kendisi için söylenen sözleri de işitiyor..

Fakat o bu seslerdenğ ?

Fakat o ne bu seslerden, ne de bu sitemlerden hiç bir mana anlamıyor. Düşüncelerinde yalnız Hacer var.. Acaba bu akşam nerede?

Mahalle bakkalının oğlu Abdurrahmanla sinmaya gitmiş olmasın.. Geçen cumbartesi akşamı onları Millî sinmanın kapısında görmemiş miydi? Şemsi minderden atlamak, güreş mayosu ile sinmaya kadar gitmek, Haceri bulmak istiyor. Fakat y orada değilse.. Geç mübaşir Ziya ile Beyoğluna çıkmışlarsa.. Bu mübaşir Ziya da çok oluyor doğrusu.. Ne diye Şemsinin Hacerine göz koydu?

Şemsi bir daha yuvarlandı. Kulaklarında garip bir uğultu var. Artık mukavemet etmiyecek.. Ne diye uğraşsın?? Hacer gelmedikten sonra..

Şemsi omuzlarının yere değmek üzere olduğunu, tuşla yenileceğini anladı. Bir cabalamak, silkinmek, tekrar kalkmak istedi.

Kuvveti bir aralık yerine gelir gibi oldu. Bir kımıldadı, dizlerini büktü, hasmının altında tekrar döndü. Ne bahasına olursa olsun düşmanını yenmek, bu güreşten galip çıkmak lâzım.. Fakat niçin?.. Bu galibiyetle Haceri elde edemedikten sonra bu eme kneye yarar?

Son doğruluş çabalamasından sonra Şemsi bir daha koltuğa baktı.. Koltuk gene boş.. Artık kendisini tamamiyle bıraktı ve rakibinin kuvvetli kolları arasında yere yuvarlandı.

Etraftan kahkahalar işitiliyor..

Halk bağrışıyor:

— Bu danışıklı dövüş.. Paramızı çalıyorlar.. Böyle güreş olmaz..

Şemsi bir kadı nsesi işitti. Bu ses:

— Bu pehlivanlık değil, maskaralık..

diyor..

Güreş yerinde bulunan insanlar, zavallı Şemsinin düşüncelerini bilmiyorlar. Artık hiç bir şey zavallı pehlivanın gözünde değildir. Ne para istiyor, ne de şöhret.. Haceri olmadıktan sonra..

Şimdi Şemsi yerde.. Hakemin sesi yükseliyor..

— Güreş yalnız üç dakika sürdü. Şemsi tuşla yenildi.

***

Güreşler devam dip gidiyor. Artık minderin üzerinde başka pehlivanlar var.. Kapının önünde de bir kadın.. Kadın inadçı, cırlak bir sesle haykırıyor:

— Bırakınız beni de içeriye gireyim. Vallahi biletim vardı. Bana pehlivan emsi verdi. Geleyim güreşini göreyim diye.. Fakat ya tramvaya binerken düşürdüm, ya tramvaydan inerken, yahud da tramvayda.. Çantama koymuştum. Her halde tramvaya para verirken düşmüş olacak.. Güreşin başına yetişemedim barı sonunu göreyim. Aslan gibi Şemsinin hasmını nasıl yendiğini seyredeyim. Yoksa güreş bitti mi??

Şemsiciğin ne kadar alkışlandığını göremedim demek.. Eğer güreş bitti ise Şemsiyi bana çağırın..

Kapının önünde duran kontrol memuru cevap verdi:

— Onu çağıramayız. Çünkü halkın yuhaları arasında arka kapıdan kaçtı.

—=★★=—

İngiliz

Ihtiyat filosu manevralara başladı

Londra, 10 (Radyo) — 133 parça gemiden mürekkep olan anavatan ihtiyat filosu, bugün manevralara başlamıştır. Kral, donanmayı teftişten sonra bugün Balmoral şatosuna avdet etmiştir.

—ooooo—

Alman sefiri

Yaz tatilini geçirmek üzere Berline döndü

Londra, 10 (A.A.) — Alman sefiri Von Dirksen, bugün yaz tatilini geçirmek üzere memleketine gideceğinden dün öğleden sonra Hariciye nezaretine giderek Lord Halifaksı ziyaret ve mumaileyhe veda etmiştir.

Almangazeteleri

Smigly Rydz'e atfederek nutuk uyduruyorlar

Varşov, 10 (A.A.) — Selâhiyettar mehafiller, Mareşal Smigly-Rydzin 1931 de Polonya Legionu kongresinde söylediği bir nutka ait olarak Völkişer Beobahterde çıkan haberleri yalanlamaktadır.

Völkişer Beobahter gazetesine göre, mareşal Smigly-Rydz, 1931 kongresinde sanki şöyle demiştir:

«Pek yakında Almanyaya yürüyeceğiz. İlk hedef, Danzig ve şarkî Prusyadır. Küstah Cermanizm ile hesap görmeğe hazır olunuz.

Selâhiyettar Polonya mahfilleri mareşalın böyle bir söz söylemediğini ve esasen 1931 kongresine iştirak dahi etmemiş olduğunu tasrih eylemektedir.

—=★=—

Otomatik telefon tesisatı genişletiliyor

İzmir otomatik telefon müdürlüğü, şehrin muhtelif yerlerindeki otomatik telefon tesisatını tevsi etmektedir. Şimdi Konak - Güzelyalı arasındaki tesisata yeni kablolar ilâve edilmektedir. İki güne kadar kablonun tevsi ameliyesi tamamlanacak ve otomatik telefon müdürlüğü on beş güne kadar Konak, Karataş, Karantina, Göztepe ve Güzelyalıda yeni 300 abonemana telefon verebilecektir. Telefon müdürlüğü, şehrin diğer semtlerindeki tevsiat için yeni kablolar satın almak üzeredir. Yakında Eşrefpaşa, Karşıyaka ve Keçeciler semtlerinde de şebeke tevsi olunacaktır.

—ssssssssss—

Polonya hapishaneleri

Nazi iş kamplarına tercih ediliyor

Varşova, 10 (A.A) — Şarkî Prusyada istihkâmların yapılmasında çalıştırılmağa gönderilmekte olan otuz Çek, Kemma istasyonunda trenden atlamıştır. Bunlar, Polonya makamlarına teslim olmuş ve Polonya hapishanelerini nazi iş kamplarına tercih ediyoruz demişlerdir.

—=★=—

Italyan Manevraları

Neler öğretmiştir?

Roma, 9 (A.A.) — Bu sabah tamamlanan büyük İtalyan manevraları neler öğretmiştir?

Bazı ecnebî müşahidlerin mütaleasına göre, bu manevralar İtalyan kurmayına şunu isbat etmiştir ki, tamamiyle motörleşmiş büyük kıtaların gerek bir taarruza kırmak ve gerek bir cebheyi yarmak üzere süratle hareket etmeleri mümkündür.

—«««oo»»»—

Maraş meb'usu

Hasan Reşit Tangutun konferansı

Maraş, 10 (A.A.) — İki gündenberi Maraşta bulunan Maraş mebusu Hasan Reşit Tangut, bugün Halkevi salonunda bir hasbıhalde bulunmuştur.

Bu görüşmede umumî işlere ve Maraşın kalkınması için gerekli noktalara temas eden Hasan Reşit Tangut, Parti ve vazifesi etrafında da çok değerli fikirler serdederek şefin ne demek olduğunu güzel bir misal ile anlatmış ve Atatürk'ün ve Millî Şefin kurduğu bu rejimin değerini canlandırmıştır.

Hasan Reşit Tangut bu akşam Hataya hareket edecektir.

Trakya casusları hakkındaki karar

— Baştarafı 1 nci Sahifede —

hakemlerine, temyiz mahkemesinin nakız kararı dairesinde tekrar başlanacaktır.

Kanunen casusluk suçunun mahkûmiyet miktarı 15 senedir. Temyiz mahkemesinin nakız kararının bu noktadan olduğu söyleniyor.

Günün Hadisesi

— Baştarafı 1 inci sahifede —

rada kalmak istedikleri anlaşılmaktadır. Halbuki mevzuatımız buna müsaid değildir. Evvelki akşam saat 18 de kalkacağını söyliyen, fakat vapuru 500 liralık kumanya verilmesini istiyen kaptan, dün sabah zabıta âmirleri vapura gidince liman idaresi tarafından Patenta verilmesini istemiş ve liman idaresi lâzımgelen muameleyi yaparak patenta verdiği halde gene vapuru tahrik etmemiştir. Bu vaziyet karşısında tekrar kaptanla görüşülmüş, gemiye ihtiyacı olan su da verilmiş, fakat bu defa da kaptan:

— Gemideki museviler beni tehdid ediyorlar. İsyan ettiler, istim borularını kestiler, tahribat yaptılar. 43 mürettebatla bana karşı koydular. Vapuru hareket ettirdiğim takdirde öldüreceklerini bildirdiler. Bu vaziyet dahilinde vapuru nasıl hareket ettireyim. Hayatım tehlikededir. Demiştir. Panamalı kaptan, motörle sahil sıhhiye müdürlüğüne getirilmiş, orada kendisinden malûmat alınmış ve vapura müteaddit polis memurları gönderilmiştir. Museviler, polislerin ayaklarına kapanarak (bizi göndermeyin, öldürün.) Diyerek yalvarmışlardır.

Vapurda hastalık bulunması ihtimaline binaen sahil sıhhiye müdürlüğünün pratika vermediğini ve gemiden kimsenin dışarı çıkmasına müsaade olunmadığını yazmıştık. Zabıta memurları, geceleri, vapurun etrafında sıkı inzibatî tedbirler almakta ve kordonda bir inzibat kordonu vücude getirmektedirler.

Patenta muamelesi de yapıldığı halde vapurun hareket etmemesi, alâkadarları müşkül vaziyette bırakmıştır.

Gene söylendiğine göre vapurun hareketi için vapurda kâfi miktarda su, kömür, kumanya, hatta para vardır. Alâkadar makamların, bugün vapuru tahrik için lâzımgelen tedbirleri aldıkları öğrenilmiştir.

Bunun için geminin iki romörkörle kara sularımızdan harice çıkarılması mutasavverdir. Gemide bulunan museviler, zaman zaman çığlıklar atmakta ve onların sesleri, şehrin muhtelif uzak yerlerinden işitilmektedir.

Panamalı kaptanın, alâkadar dairelere verdiği malûmata göre Parita vapururnun Rodostan hareketi şu suretle olmuştur:

Rodostaki italyan idaresi, gemideki musevileri karaya çıkarmayınca museviler, kaptanı tehdid ederek vapurun hareketine mani olmuşlardır. İtalyanlar, gece iki romörkörle vapuru limandan uzaklaştırmağa teşebbüs etmişlerse de museviler, romörkörlerin halatlarını kesmiş ve bu hareketi iki defa yapmışlardır. Ondan sonra iki italyan torpito muhribi, vapura yanaşmış, bordalamış vapuru, limandan sürüp çıkarmıştır.

Geç vakit haber aldığımıza göre vapurdaki musevileri temsil eden beş k'şilik bir heyet, deniz polis merkezine çıkarılmış, orada emniyet müdürü, kendileriyle görüşmüştür.

Hareketlerinin cezayı müstelzim zaviyeti kendilerine anlatılmış, vapurun hareketine mani olmamaları kat'î surette ihtar edilmiştir. Museviler izmirde kalmaları için ricalarını tekrar etmişlerdir.

Bu vapurun, üç aydanberi diyar diyar dolaştığı ve musevileri hiç bir yerin kabul etmediği söyleniyor.

GECE:

Geç vakit polis motörü, kaptanla beş museviyi gemiye götürdüğü sırada vapurdan kadın, erkek sesleri biribirine karışmış,

— Ekmek, su isteriz.

Diye feryad etmişlerdir. Bugün vapura lüzumu kadar gıda maddesi yükletilecektir.

—«««★★»»»—

PARA BORSASI ANKARA

Sterlin	5	93
Dolar	126	675
F. Frangı	3	355
Liret	6	6612
İsviçre F.	28	5925
Florin	67	4825
Rayşmark	50	835
Belga	21	5175
Drahmi	1	0825
Leva	1	56
Kekoslovak kr.	4	34
Peçeta	14	035
Zloti	23	8425
Pengü	24	4525
Ley	0	905
Dinar	2	8925
Yen	34	62
İsveç kr.	30	565
Ruble	23	90

ESHAM ve TAHVİLAT ANKARA

1933 ikramiyeli Ergani	19	38

Donanmaya verilen su mes'elesi

— Baştarafı 1 inci sahifede —

kibata tabi tutulan vapur müteahhitlerinden B. Hakkı Hadi hakkında müddeiumumilikçe bazı noktalardan tetkikata devam olunmakta olup Mersinin mukavelesi de getirtilecek ve tetkik edilecektir.

★

Dün B. Hadi Duradan bu mevzu üzerinde aşağıdaki mektubu aldık:

10 Ağustos 939 perşembe günü intişar eden nüshanızın birinci sayfasında (Malaya gemisine verilen suda bir hâdise) diye büyük antetli bir yazınız çıktı. Beni şahsen alâkadar ettiği cihetle, bu tavzihimin, matbuat kanununun bu yoldaki hükümlerine uygun olarak ayni sütunlarda ve ilk çıkacak nüshanızda neşrini rica ederim.

1 — İngiliz harp gemisi alâkadar zabiti, suyun bedelini, bidayeten vaki olan normal temas ve mutabakat üzerine ödemiştir. Buna ait vesikalar mevcuttur.

2 — Verilen su miktarı 89 ton olmayıp, ingiliz tonu hesabiyle 300 tondur ve gemide ölçülerek hesap edilmiştir.

3 — Verilen su Halkapınar suyudur. Denizyollarının bu suyun verilmesi ile hiç bir alâkası yoktur.

4 — Muhbir B. Hamit Menekşeli tarafından hakkımda vaki olan isnad dolandırıcılıktan ibaret olmayıp, bu meyanda kaçakçılık ve emniyete suiistimal suçları da vardır.

5 — İhbar henüz hazırlık tahkikatı safhasında bulunmakla beraber emniyeti suiistimal ve kaçakçılık isnadlarının varid olmadığı tesbit edilmiş, fiilin diğer cihetten suç mahiyetini haiz olup olmadığı halen taayyün etmemiştir.

6 — Yapılmakta olan tahkikatın ikmalinden evvel fazla izahatı doğru ve lüzumlu görmüyorum.

7 — Muhbir B. Hamit Menekşeli şef puvantör değildir. Ayni mevzuda iş ve ticaretle meşgul bir rakibimdir.

8 — Döğüşme hâdisesine gelince, böyle bir hâdise hakkında adliyeye intikal ettirilmiş bir şikâyet ve takibat yoktur.

Netice,

Şahsî ve ticarî şeref ve haysiyetimle çok yakından alâkadar olan bu ihbar hakkında, katî sözü söylemek hakkı, yalnız kanun ve hâkimindir.

H. Dura

Panama kanalı

Için yeni sedler inşa olunacak

Nevyork, 10 (A.A) — Nevyork Times gazetesinin Oristobaldan öğrendiğine göre mezkûr şehre muvasalat etmiş olan harbiye nazırı Woodring, Panama kanalı için yeni sedler ve Rio ile arasında askerî bir yol inşa edileceğini beyan etmiştir.

Yeni sedler, bilhassa kanalın müdafaası bakımından sevkulceyşi bir ehemmiyeti haiz olacaktır.

Nevyork Times gazetsi, bu sedlerin münhasıran harp gemileri ve istisnaî olarak şimdiki setlere tonajı fazla gelen diğer gemiler tarafından istimal edileceğini ilâve etmektedir.

Şundan başka kanal mıntakasına aid müdafaa tertibatının tevsii programında Francofield tayyare meydanının ıslahı ve tayyarelerin inmesine mahsus bir saha inşası da vardır.

Rio-Hata yolu, Panama cumhuriyeti arazisinde inşa edilecektir

RADYO

Bugünkü program

1639 M. 183 Kos./120 Vw Kw.
T. A. Q. 19.74 M. 15195 Kos./20 Kw.
T. A. P. 31.70 M. 6465 Kos./20 Kw.

TÜRKİYE RADYO DİFÜZYON POSTALARI
TÜRKİYE RADYOSU
ANKARA RADYOSU

12.30 Proğram.
12.35 Türk muziği - Pl.
13.00 Memleket saat ayarı, ajans ve meteoroloji haberleri.
13.15-14 Müzik (karışık proğram - Pl.)
19.00 Program.
19.05 Muzik (dans muziği - Pl.)
19.30 Türk muziği (fasıl heyeti)
20.15 Konuşma (Haftalık spor servisi)
20.30 Memleket saat ayarı, ajans ve meteoroloji haberleri.
20.50 Türk muziği
1—..... -Karcığar peşrevi.
2—Mahmud Celâleddin paşa - Karcığar şarkı - Vah meyusi visalindir.
3—Lemi - Karcığar şarkı- Hüsnüne etvarına
4—Lemi -Karcığar şarkı - Çeşmanı o mehveşin.
5—..... -Kemençe taksimi.
6—Selâheddin Pınar -karcığar şarkı - Sana gönül verdim.
7—Udi Mehmed - Hüzzam şarkı - Açmam açamam söyliyemem çünki.
8—Kemani sadi - Segâh şarkı - ruhumda ölen.
9—Ahmed Rasim - Segâh şarkı Benim sen nemsin ey dilber.
21.30 Konuşma
21.45 Neşeli plâklar - R
21.50 Müzik (riyaseti cumhur bandosu - Şef: İhsan Künçer)
1—G. Wettge - Resmi geçit
2—O. Fetras - La morena ispanyol valsi
3—Albert W. Ketelbey Chat Romano uvaerturu
4—Mendelssohn - ilkbahar şarkısı
5—Massenet -Manon operasından fantezi
22.40 Müzik (cazband - Pl.)
23.00 Son ajans haberleri, ziraat, esham, tahvilât, kambiyo - nukut borsası (fiat)
23.20 Muzik (cazband - Pl.)

—=oo=—

Amerika

Yüz milyon dolarlık tayyare yapıyor

Vaşington, 10 (Radyo) — Harbiye nezareti, yeniden yüz milyon dolarlık harp tayyaresi ısmarlamıştır. Bu tayyareler, 1939 senesi sonuna kadar tamamlanmış bulunacaktır.

—Operatör—
Cevdet Mustafa
GÖNENDEN
Memleket hastanesi baştabibi
2 inci Beyler sokak furun karşısı
No. 25

ANADOLU
GÜNLÜK SİYASİ GAZETE

Sahip ve Başmuharriri
HAYDAR RÜŞTÜ ÖKTEM
Umumi neşriyat ve yazı işleri müdürü
HAMDİ NÜZHET ÇANÇAR

İDARE HANESİ
İzmir ikinci Beyler sokak
C. Halk Partisi binası içinde
Telgraf: İzmir — ANADOLU
TELEFON: 2776. Posta kutusu: 401

ABONE ŞERAİTİ
Yıllığı 1400, Altı aylığı 800 Kuruştur.

Yabancı memleketler için senelik abone ücreti 27 liradır.
Günü geçmiş nüshalar 25 kuruştur.
ANADOLU MATBAASINDA BASILMIŞTIR

KUMANDAN, HAİNSİN!

Tertip eden: ANT SVOKU — 171 — Çeviren: Kâmi ORAL

Maznun generalin Orduya yazdığı bir emriyevminin sureti okunurken, mahkeme derin bir teessür ve heyecan içinde kaldı

Reis — Tarihî hatırladığımız iyi oldu. Demek ki, bu macera için günün birinde tarihin bir hüküm vereceğine inanıyorsunuz? O halde, bizi tarih müvacehesinde neden dolayı mesul vaziyete sokmak istiyorsunuz? Tarih, bir gün erkânıharbiyei umumiyenin emrine itaat etmemekle general (L) nin isabet ettiğine hükmederken; bizim hakkımızda vereceğimiz mahkûmiyet kararına ne diyecektir?

Maznun general — Tarihi yazacak olan kimseler, bu macerayı her halde askerlik bakımından tetkik edecekler ve beni mahkûm etmekle isabet gösterdiğinize kani olacaklardır. Zira suçum aşikârdır. Erkânıharbiyei umumiyenin verdiği emir ne olursa olsun, madun için onu tatbik etmek zaruridir. Ben ise bir aksi hareket ettim. Binaenaleyh tarihin hakkımda vereceği karar «general (L) haklı olarak mahkûm oldu» dan ibaret kalacaktır. Erkânıhabiyei umumiyenin tarih müvacehesindeki vaziyeti ne olursa olsun, benim için verilecek hüküm budur.

Binaenaleyh hakkımda biran evvel hüküm vermenizi isterim. Tereddüd etmeyiniz! Elinizdeki ithamnameyi tamamen kabul ediyorum. Hareketim, en büyük cezayı müstelzemdir. Hakkımda vereceğiniz hüküm, ibreti müessere teşkil etmelidir.

Reis — İddia makamına söyliyecek söz bırakmadınız vaziyet öyle bir şekil aldı ki, müddeiumuminin istiyeceği cezanın en şiddetlisini siz kendiniz için istiyorsunuz!»

Maznun general, sözlerine devam ederek suçlu olduğundan bahsetmiş ve mahkemenin biran evvel karar vermesini istemiştir. Reis, bir ara maznunun sözünü keserek dedi ki:

Reis — Erkânıharbiyei umumiyenin hücum plânları tatbik edilmiş olsaydı, düşmanın harekâtı akim bırakılabilir miydi?

Maznun general — Hayır! Bilâkis, düşmana yardım edilmiş olacaktı. Ben bunu bildiğim içindir ki, ricat emrini verdim. Ricat, âni ve çok seri oldu. O derece ki, düşman plânımı anlamağa vakit bulamadı ve bizim, paniğe uğradığımızı zannederek, gayri muntazam ilerlemeğe başladı. Biz, bundan istifade ederek derhal mukabil taarruza geçtik ve maluumunuz olan neticeyi istihsal ettik.

Reis — Fakat, hakkınızdaki ithamnameyi tanzim edenler bu neticeleri kale almamışlar!

Maznun general — Sayın reis! Bu hususta verdiğiniz vadi unutmamanızı rica ederim. Bu sözlerim, vereceğiniz hükme tesir etmemelidir.

Reis — Hakkınız vardır. Bununla beraber, bu macera hakkındaki kanaatimi beyan etmekten kendimi alamıyorum.

Maznun general — Siz, ithamnamenin münderecatına tabi olmak mecburiyetindesiniz.

Reis — Generalim! Mukabil taarruz esnasında panik emmareleri görülmüş, doğru mudur?

Maznun general — Bu tabiî idi. Fakat, panik gösterenler, aldığım şiddetli tedbirler sayesinde derhal tecziye edildiler.

Reis — Kurşuna dizilenler çok mu idi?

Maznun general — Pek hatırımda değil. Herşeyi umumî karargâhla erkânıharbiyei umumiyeye rapor halinde bildirdim. Maamafih, istihsal olunan neticeye nisbetle fedakârlık ehemmiyetsizdir. Hatırımda kaldığına göre; ileri hareket hakkında verdiğim emre rağmen ricat etmek istiyen bir bölüğü, zabitleriyle beraber mitralyöz ateşine tutturdum. Fransız çocuklarının Fransız kurşuiyle öldüklerine şahid olmak, benim için çok acı geldi. Bununla beraber, paniğin önüne geçmek ve vaziyeti kurtarmak için başka türlü hareket imkânı yoktu. Kıtaat, ricat etmek istiyenlerin cezasız kalmadığını anlayınca, hücuma devam etti. Müteakiben, bütün kıtaata bir emri yevmî vermek lüzumunu hissettim.

Reis — Bu emri yevminin münderecatını hatırlar mısınız?

Maznun general — Bir sureti bende mevcuttur. Mahkemenize verebilirim. (Cebindeki bir zarftan emri yevminin suretini çıkarıp reise veriyor ve reis de, emri yüksek sesle okumağa başlıyor.)

General (L)nin kıtaata emri

Kumandam altındaki bilûmum kıtaata

Bazı korkaklar; fırsattan istifade ederek, verdiğim ricat emrinin devam edeceği zehabına kapılmışlar ve orduda panik tohumları saçmağa kıyam eylemişlerdir. Bu vaziyet karşısında intizamı muhafaza maksadile ağır ve çok şiddetli tedbirler almağa mecbur kaldım.

Zabitler, zabit vekilleri ve askerler!

Biraz sonra, Fransanın mukadderatı taayyün edecektir.

Düşman, geri çekilmekte devam edeceğimizi zannederek, üzerimize doğru ilerlemektedir. Fransaya karşı olan namus borcumuz, düşman süngüsüne göğüslerimizi siper etmek ve vatanımızı kurtarmağa muktedir bir ordu olduğumuzu ispat eylemektir. Başımızda, ön safta ve ilklerin ilkiyim. İleri! Yaşasın Fransa! Mücadeleye arslanlar gibi atılmanızı bekliyorum!

Şimdiye kadar uğradığımız hezimetleri telâfi için düşmanı mağlûp etmeliyiz!

Fransız askerleri!

Hiç birinizin alnını geri çevirmesine müsaade etmiyeceğim! Vatan uğrunda ölürken alacağınız mermiler arkanıza değil, göğsünüze saplanmalıdır. Sizi vazifenizi ifa etmekten alıkoymak istiyenler varsa, onlar aranızdadır. Kendilerini tefrik ediniz ve derhal kurşuna diziniz! Fransa, şu dakikada kurtuluşunu sizden bekliyor! İleri! Tarihimize lâyık bir milet olduğumuzu ispat etmeliyiz! Bu mücadele anında hayatlarını feda edecek olanlar, biraz sonra yükselecek olan zafer mabedinin temellerini kanlariyle attıklarından emin olmalıdırlar. İleri Fransız askerleri!

General (L)

General (L) nin bu emri, derin bir sükût içinde dinlendi ve hepimizi heyecanlandırdı.

Reis — (Teessür içinde olduğu halde hâkimlere hitap ediyor) maznun generalin şu emri yevmisinde mündemiç vatanseverliği teşrihe lüzum görmüyorum. (Maznuna hitaben) devam ediniz!

Maznun general — Bu emrin, hakkımda vereceğiniz kararda müessir olmasını istemiyorum. Sayın reis! Çok müşkül bir mücadele ile karşı karşıya gelmiş bulunuyorum. Eğer, mahkemenin hakkımda hasıl ettiği intibatan istifade etmek istesevdim, mutlaka buradan muzaffer çıkardım. Fakat maksadım bu değildir. Bütün isteğim, kanun zaferidir. Teslimiyetin, ve nihayet vazifenin kazanmatin. ordu maneviyatının ve nihayet vazifenin kazanmasını istiyorum! Sayın hâkimler! Askerî mekteplerinde okuduklarını ve sizin orduva verdiğiniz telkinatı hatırımıza getiriniz! Orduya telkin ettiğiniz vatanseverlik hissini unutmamak mecburiyetindesiniz! Bugün Fransız ordusunun mukadderatını elinde tutmakta olan general jofrun sözlerini hatırlayınız. Bu sözler; Fransanın, vatanın sözleridir. General jofr; mahkemeniz huzurunda:

— General (L) mesuldür.»

Demişti. Bu sözleri unutmayınız ve kararınızı ona göre veriniz!

— Devam edecek —

Muzaffer Keskinoğlu

Açık Yemiş çarşısında 23 No. daki yazıhanesini bu kerre yine ayni sokakta 55 No. ya naklettiğini ve şimdiye kadar olduğu gibi İNCİR ve her nevi mahsulâtı arziye komisyonculuğu ile iştigale devam etmekte bulunduğunu sayın müşterilerine bildirmekle kıvanç duyar.

Fuar faaliyeti

— Baştarafı Birinci sahifede —

muhtelif güzel manzaralarını, dağlarını, eğlence ve istirahat yerlerini, plâjlarını gösteren büyük tablolar konacaktır.

Almanya için ayrılmış olan 500 metre karenin paviyonuna dün Almanyadan gelmiş ve gümrük muamelesi yapılmış olan muhtelif emtia getirilmiş, dekorasyon işine başlanmıştır. Bu emtia, Alman fabrikalarına aid san'at eserleridir. Fransız paviyonu inşaatı tamamen bitmiştir. Bugünlerde dekorasyon işine başlanacaktır.

Bu seneki fuarda Atraksiyon işine büyük ehemmiyet verilmektedir. Fuar komitesi tarafından inşa ettirilen Labirent, Alptepesi, Perili ev, fuar ziyaretçilerini ehemmiyetle alâkadar edecek mevzulardır. Labirentin içinde kayıklarla gezilebilecek, mağaraların muhtelif istikametlerindeki koridorların köşelerinde çiftlerin istirahatlerine mahsus yerler bulunacaktır. Labirent ve Perili eve girenlerin yolları her halde keybedecekleri ve başlarından çeşit çeşit maceralar geçeceği söyleniyor. Bilhassa Perili eve gireceklerin cadı ve perilerle karşılaşmakla beraber kendilerinin peri ve cadıya dönecekleri haber verilmektedir. Sürprizlerle karşılaşmak istiyenler, fuarda kendilerini tatmin edebileceklerdir.

Alptepesi, fuarın en serin yeri olacaktır. 9 Eylûl kapısı yakınında bulunan bu tepenin üzerinde Alp çamları, alt kısmında da daimî rutubet içinde yetişen füjerler bulunmaktadır. Alptepesinde bir beton köprü de vardır. Bu tepenin altında fuarın muhtelif istimetlerine doğru ilerleyen koridorlar, çok serin istirahat yerleri bulunmaktadır.

9 Eylûl kapısının iç kısmına düşen sahada beton bir yol, iki büyük havuz inşa edilmiştir. Bu kısımdaki elektrik tesisatı da yeniden yapılmıştır. Tenvirat ziya oyunlariyle, muhtelif renkler içinde çok cazip olacaktır. Atraksiyon kısmında otuz metre yükseklikte döner dolap, Luna park ve açık hava tiyatrosu vardır. Açık hava tiyatrosunda İstanbul şehir tiyatrosu ve halk opereti san'atkârları temsiller vereceklerdir. Halk opereti. Macar bale tropile takviye edilmiş olarak fuarda temsiller verecektir. Güreş ve boks birincilik müsabakaları da açık hava tiyatrosu sahnesinde yapılacaktır.

Bu yıl, fuara on ecnebi devlet resmen iştirak etmektedir. Şimdiye kadar fuara bu kadar fazla ecnebi devletin iştirak ettiği görülmemiştir. Bu sene, fuar, enternasyonal karakterini tam manasıyle iktisap etmiş bulunmaktadır. İzmir fuarı, bu yıl Avrupa beynelmilel fuar ve sergilerinin birçoklarından üstün ve mükemmel bir eser halini almıştır.

Balbo

Manevra sahasından Romaya döndü

Roma, 9 (A.A) — Mareşal Balbo ile Strace ve Grandi büyük manevralardan bugün tayyare ile Romaya dönmüşlerdir.

Salzburg mülâkatı

İtalya ve Almanya Hariciye Nazırları bir arada konuşacaklar

Berlin, 10 (A.A.) — Kont Ciononun Salzburga gelmesi beklenmektedir. B. Fon Ribentrop ise bir kaç gündenberi esasen Salzburgda Fuchl şatosunda istirahat eylemektedir.

İyi haber alan Alman mahfellerine göre Kont Ciano Salzburgda yalnız bir gün kalacaktır.

İtalyanın Berlin büyük elçisi Bay Attoliconun da Salzburga gideceği kuvvetle tahmin olunmaktadır.

Roma 10 (Radyo) — Salzburgta bulunmakta olan Almanya hariciye nazırı Fon Ribentropla konuşacak olan hariciye nazırı Kont Ciano, bu akşam Münihe müteveccihen yola çıkmıştır. Kont Ciano, Münihten doğruca Salzburga gidecektir.

Berlin, 10 (A.A.) — D. N. B. bildiriyor:

Almanya ve italya hariciye nazırları iki müttefik memleketin müşterek siyaseti ile alâkadar meseleleri birlikte tetkik için bugünlerde Salzburgda buluşacaklardır.

Danzig işi

— Baştarafı 1 inci sahifede —

— Yakında, çok yakında. Yalnız bir şeyin ehemmiyeti vardır: Alman malı olan Danzig, anavatana iltihak etmelidir. Yarın söyliyeceğim nutukta, taleplerimizin haklı olduğunu bütün dünyaya isbat edeceğim. Bizim bu hitabımızın reddedileceğini biliyorum. Eğer harekete geçmek haklarımızı is'af ettirecek yegâne çare olarak tecelli ederse, o zaman hareketle geçeceğiz. Ben, şahsen bir anlaşmazlık çıkacağına inanmıyorum. Sulha inanıyorum.. Fakat bunun için, demokrasiler de hüsnüniyet göstermelidirler.

Varşova, 19 (A.A.) — Danzigten öğrenildiğine göre nazi teşkilâtı reisi Förster yarın akşam yapılacak olan Polonya aleyhindeki nümayişlerden sonra Cuma sabahı tekrar Almanyaya dönecektir.

Försterin, nümayişlerden sonra derhal Almanyaya döneceği, Danzig ecnebi mahafilinde şu suretle tefsir edilmektedir: Försterin söyliyeceği nutuk mutad nutukların çerçevesini aşmıyacaktır.

Yarın mühim kararlar verilmesi beklenmez. Bu nümayişlerin başlıca hedefi Fransız ve ingiliz efkârı umumiyesi üzerinde müessir olmak ve Danzig halkının Almanyaya dönmek hususunda müttefik bulunduğunu göstermektir.

Bu noktai nazarı teyid eden bir vakıa vardır ki, o da, Danzig makamatının bir çok siyasî mahkûmlara karşı iyi niyetle hareket etmeleridir. Dün 18 ay hapse mahkûm olan Polonya gümrük müfettişi Lipinski, Polonya komiserinin teşebbüsü üzerine bugün tahliye olunmuştur.

Paris ,1 0(Radyo) — Bu gece saat 20 de Danzigte büyük bir miting aktedilmiş ve bütün şehir halkı meydanlara dökülerek, naziler teşkilâtı reisi Försterin vereceği söylevi beklemiştir.

Förster, halkın alkışları arasında hazırlanan tribüne çıkmış ve Danzigin, ötedenberi bir Alman şehri olduğunu söyledikten sonra, Polonyanın şarkî Prusyaya göz diktiğini ve ortalığı korkutarak emeline nail olmak istediğini beyan etmiş, ezcümle şunları ilâve eylemiştir:

— Polonyanın tuttuğu tehdid yolu yüzünden bugün Danzig şehri bir istihkâm halini almış ve bu yüzden ekonomik hayat durmuştur. Biz, Polonyanın tehdidlerine ehemmiyet vermiyoruz. Zira büyük Almanyanın hakkımızı müdafaa edeceğinden eminiz. Biz de her tedbiri aldık ve bekliyoruz.

Förster, Polonyaya tekrar hücum ettikten sonra sözüne devamla demiştir ki:

— Bu gece burada yapılan nümayiş, Polonyanın hareketine karşı bir protesto mahiyetini taşımaktadır. Biz, böyle bir nümayişin olmasını istemezdik; fakat, hakkımızı müdafaa için ve Almanyaya ilhakımızı istemekte haklı bulunduğumuzu dünyaya göstermek için bunu yaptık. Tabiîdir ki, büyük Almanyayı idare eden Hitler, metalibatımızı kabul edecektir. Zira biz, ancak ona güveniyoruz. Versay muahedesi bizi anavatandan ayırdı ise bu ayrılık haksız olduğu için uzun müddet devam edemiyecektir.»

Förster halk tarafından alkışlanmış ve Polonya aleyhine küfürler savrulmuştur.

Paris, 10 (Radyo) — Förster mitingten sonra Hitlere bir telgraf çekmiş ve Danzig halkının isteğini bildirmiştir. Vereceği cevaba ehemmiyetle intizar olunuyor.

Japonlar

Tokyo'daki Çinlileri de ayaklandırmağa çalışıyorlar

Tokyo, 10 (A.A.) — Japonyada oturan Çinliler bu sabah Tokyo sokaklarında İngiliz aleyhtarı büyük bir tezahür tertip etmişlerdir. Alay halinde İngiliz büyük elçiliğine doğru yürümüşler ve yolda gene İngiliz büyük elçiliğine giden diğer bir İngiliz aleyhtarı japon tezahürleri ile buluşarak bir kat daha fazlalaşmışlardır.

Vekâlet emrine alındı

İzmir Vakıflar müdürlüğü varidat memuru B. Ali Engin, görülen idarî lüzum üzerine Vekâlet emrine alınmıştır.

ESRARENGİZ DENİZALTI GEMİSİ: Y3

-25- Yazan: ★★

Şu hale göre denizaltı gemisi iğrenç yükünden henüz kurtulmamış oluyordu.

Bunun üzerine Mejer makinelerinin telefon borusunu eline aldı,

— Sür'ati biraz kesin

Emrini verdi.

O anda denizin oldukça geniş bir sahasını yerinden oynatan müdhiş bir infilâk oldu. Mejer koşarak teleskopun başına geçti ve gözünü fakoya adeta yapıştırdı. Denizaltı gemisinden tahminen yarım mil uzakta muazzam bir deniz sütununun havalandığını gördü.

Bu, korkunç deniz fâciasının geçtiği sahada tarama yapan düşman torpidosunun atmış olduğu tahtelbahir imha bombalarından biri idi.

Korku ve telâşla dolu bir saatlik intizar daha geçti. Bütün bu müddet içinde denizaltı gemisi elli ayak derinliğinde, karyolanın altına gizlenerek babasının dayağından kaçan bir yavru gibi gizlendi. Deniz sathının üzerinde tarama yapan düşman harp gemisinin makine gürültüsü pekâlâ işitiliyordu.

Biraz sonra köprü nöbetini yapan nefer, Mejerin yanına geldi ve

— Kristal plâkın üzerine yapışmış olan papasın cesedinden kurtulduk.

Haberini verdi. Mejer gayri ihtiyarî durduğu yerde sıçradı ve neferi omuzundan yakalıyarak

— Doğru söyle!

Diye bağırdı.

Mejer kulaklarına inanmak istemiyordu. Ancak gözlerine itimadı vardı. Fakat bundan evvel geçirmiş olduğu korkunç ve heyecanlı anları hatırlıyarak tam kanaat getirmeden kristal plâğın yanına gitmek cesaretini kendisinde bulamadı. Sualine cevap vermeden hayretle yüzüne bakan nefere tekrar bağırdı:

— Ulan, sapıttın mı yoksa?.. Doğrusunu söylesen a?

— Yalan söylemedim ki kaptanım.

— İyice dikkat ettin mi?.

— Kanaat getirmeseydim, zatıâlinizi taciz etmek hamakatini gösterir miydim?

Bunun üzerine gerek Mejer ve gerekse Otto derin bir nefes aldılar. Cesedin iğrenç manzarası her ikisinin canını sıkmıştı. Bilhassa bu korkunç anlarda iradelerine hâkim olamıyacak kadar, maneviyatlarını perişan etmişti.

Mejer neferin kat'î ifadesine kanaat getirince arkadaşı Ottoyu elinden tuttu. Ve

— Otto -dedi- biz de kristal plâkı bizzat muayene edelim.

Fakat bütün bunlara rağmen itimad göstermiyen Otto

— Ne lüzumu var? Biz burada işimizle meşgul olalım.

Diye itiraz etti. Mejer ise

— Hayır, hayır -dedi- gidip görmeliyiz.

Ve Ottoyu elinden çekti. Yulara alışmamış bir kuzu gibi arkadaşını sürükliyerek küçük köprüye götürdü. Tereddüdle kalın kristalin kontrolüne başladılar. Kalın camın dört köşesini de dikkatle kontrol ettikten sonra ağır bir yükün altından kurtulmuşlar gibi ikisi de birden «Hele şükür» dediler, yüreklerine ferah veren derin bir nefes aldılar.

Ne yazık ki bu ferah; bu saadet derhal geldi, geçti. İki kahramanımız tam neş'e ile küçük merdivenden aşağıya inerken birdenbire makine dairesinden çıkan bir neferin

— Geminin pervanesi çalışmıyor.

Feryadiyle karşılaştılar.

Mejer deli gibi makine dairesine girdi. Fakat dairenin merdivenine ayağını basarken şiddetli bir sarsıntı kendisini üç basamaklı merdivenden kaldırıp yere serdi. Bu esrarengiz sarsıntı pervaneyi büsbütün işlemez bir hale getirmişti.

Mejer kömürlerin üzerine düşdüğünden kendisine birşey olmamıştı. Telâşla ayağa kalktı ve makineleri birer birer kontrol etti. Makinelerde en ufak bir arıza bile yoktu. Şu hale göre pervanenin duruşu haricî bir ârızadan ileri gelebilirdi.

— Ya pistonun etrafına sarılmış maddeler var, ve yahud da lâalettayin bir cisim pervanenin kanadlarına sıkışmıştır.» Diyerek kendi kendine söylendi. Bu arada ihbar makineleri deniz sathındaki düşman harp gemilerinin ikileştiğini ve deniz sathında taramaya devam ettiklerini haber veriyorlardı. Bu hal bütün gece devam etti. Nihayet ortalık sükûnet buldu. Mejer bundan istifade ederek göğüslerini tıkamağa başlıyan havayı değiştirmek, ve ayni zamanda pervane ârızasını tesbit etmek için fırsattan istifade çarelerine baş vurdu. Yavaş yavaş teleskopun bulunduğu daireye doğr uyürüdü. Fakat sakin denizin sathını kaplamış olan gecenin karanlık perdesi içinde keskin nazarı bir şeyler görmeğe muvaffak olamadı. Maamafih bu sükûnet te çok devam etmedi.

Mejer denizin sathını nazariyle kontrol etmeğe devam ederken birdenbire kuvvetli bir projektör ziyası yıldırım sür'atiyle karanlık örtüyü yardı. Düşman gemisiyle karşılaşmak istemiyen Mejer korkunun uyandırdığı heyecana rağmen teleskopun borusunu dalganın altına çekti. Ve derakap dalma makinesinin düğmesini de basarak altmış ayak derinliğe daldı.

— Devam edecek —

Çekler

Silâhları teslime davet ediliyorlar

Prağ, 10 (Radyo) — Satalter Von Noraht, bugün resmî bir tebliğ neşretmiş ve bütün Çeklerin, evlerindeki silâhları 24 saat içinde hükûmete teslim etmeleri lüzumunu ilân eylemiştir.

SPOR

1940 olimpiyat hazırlıkları son safhaya girmiştir

Olimpiyatlara bu sene iştirak eden devletler fazladır. Olimpiyat köyü de ikmal edilmiştir

Helsinki, (A.A. «Hususî) — Burada yapılacak olan 1940 olimpiyadları için hazırlıklara gittikçe daha büyük bir hız verilmektedir. Bu arada kayıt muamelesi de ilerlemektedir.

Berlin olimpiyadındaki fudbol turnuvasına 16 millet iştirak etmiş olduğu halde, Finlandiyadaki turnuvaya iştirak edecek olan milletlerin sayısı daha büyük olacağı anlaşılmaktadır. Şimdiye kadar vaki olan müracaatlardan, İsveç, Norveç, Finlandiya, Estonya, Almanya, Macaristan, Lehistan, İngiltere, Birleşik Amerika, İtalya, Yugoslavya, Romanya, Peru, Arjantin, İzlanda, Holanda, Lüksenburg, Belçika, Fransa, Danimarkanın turnuvaya girecekleri anlaşılmaktadır.

Maamafih, fudbol turnuvasına iştirak edeceklerin sayısı büyüyeceği nazarı itibara alındığından turnuvanın Helsinkiden başka Viborg, Abo ve Borgo şehirlerine tevzii derpiş edilmiştir.

Helsinki olimpiyadlarına bazı değişiklikler yapılması derpiş edilmektedir. Ezcümle, sporcuların asabî üzerinde müessir oluyor mülâhazası ile, neticelerin hoparlörlerle ilânında vazgeçilecek, stadın muhtelif üç noktasına kurulacak ve otomatik çalışmakta olan levhalarla iktifa edilmesi düşünülmektedir.

Moravya ile Bohemya beden terbiyesi teşkilâtından bildirildiğine göre, bu iki memleket, 122 aktif sporcu, 35 spor önderi, 1 antrenör, 1 hekim, 1 masör ile olimpiyad köyüne yerleşecektir.

Yapılan tahminlere göre şehrin 300.000 den ibaret nüfusu olimpiyad oyunları münasebetiyle birden 450.000 kişiye yükselmiş olacaktır. Bu itibarla iaşe ve ikamet meselesi ehemmiyetli bir dava halini almıştır. Maamafih davanın ehemmiyeti nisbetinde tedbirler alınmaktadır. Bu meyanda, Finlandiyanın dünyaca tanınmış kadın organizasyonu «Lotta Svard» de yardımda bulunacaktır. Bu organizasyon muhtelif meydanlarda günde 20.000 kişiye yemek verilmesini temin edecektir.

Olimpiyad köyünün inşaatına devam edilmektedir. Yeni Zelanda ile Kolumbiyanın da müracaatı üzerine, Helsinki olimpiyadına iştirak edecek olan milletlerin sayısı şimdilik 46 ya yükselmiştir.

Portekiz beden terbiyesi teşkilâtı, 1940 olimpiyadına 20 aktif sporcu ile iştirak edeceğini bildirmiştir.

Ingiltere de

Futbol mevsimi başlıyor

Londra, (A.A.) —

Yeni fudbol sezonuna bir kaç hafta gibi kısa bir zaman kaldığından likin birinci sınıf kulüpleri iki haftadan beri nefes ve beden kabiliyetini mükemmeleştirmek için antremanlara başlamışlardır.

Bütün İngiliz kulüpleri bu antremanlarda ayni maksadla hareket etmektedirler.

Dava şudur:

1 — Jimnastik harekeleriyle adale ve mafsalları yumuşatmak.

2 — Sprint ve koşularla mukavemeti yükseltmek.

3 — Top antremanlariyle teknik kabiliyeti inkişaf ettirmek.

4 — Topla ve topsuz hareketlerle bedene azamî çeviklik temin etmek.

Buradaki oyun taktiği sürate dayanmakta olduğu için, takımlar arasındaki oyunlar, antremanlardan sonra yapılmaktadır.

Kondisyon antremanları ferdidir. Bu itibarla oyuncunun antremana başladığı andaki beden vaziyeti, bu antremanların şekline esas olmaktadır. Maamafih, üç aylık tatil ve istirahat devresinde oyuncunun her hangi bir yaz sporu ile meşgul olup olmadığına çok ehemmiyet verilmektedir.

Arsenlin oyuncuları bu bakımdan antrenörleri üzmiyeceklerdir. Zira, Arsenl takımı İskandinavya turnesinden sonra istiraha tdevresinin gari kalan kısmını halen Daily Ekspesgazetesinde tefrika edilmekte olan The Arsenal Stodium mystery» adındaki romanı filme alan bir kumpanya da diğer bir amatör takımla birlikte rol alarak müteaddid maçları yapmakla geçirmiştir.

Geçen senelere nazaran, bu yıl İngiliz takımlarında büyük bir değişiklik yoktur. Fransfer piyasasında büyük bir faaliyet olmamıştır. İki transfer muamelesi müstesna «derby countyden Ronald Diks, tottenhama, Grimsbeynin merkez muhacimiğ Argyle, kulübüne geçmiştir.

İngilterede askerlik hizmetinin mecburî olması üzerine her kulüpten vasatî olarak 2 birinci sınıf oyuncu eksilmiştir. İngiliz fudbol federasyonunun nizamnamesi mucibince, hiç bir oyuncu askerlik hizmetini gördüğü günlerde likteki kulüplerde aktif aza olamaz.

Garmişte

Kış olimpiyatları programı

Program beynelmilel federasyona verildi

Garmiş Partenkirşen , (A.A) — Önümüzdeki yıl burada yapılacak olan kış olimpiyatlarının programı tesbit edilmiş olup, tasdik edilmek üzere enternasyonal federasyona arz edilmiştir.

Proğram şu suretle tesbit edilmiştir:

Cuma 2 şubat 1940, saat 11.00 açılış töreni

Saat 15.00 buzda hokey

Saat 15.00 500 metre patinaj sürat koşusu «erkekler»

Saat 21.00 buzda hokey,

Cumartesi şubat 3 de,

Saat 8.00 - dörtlü bob yarışı

Saat 9.00 — 500 metre patinaj sürat koşusu «kadınlar»

Saat 9.00 — Buzda hokey «maç»

Saat 15.00 — buzda hokey «iki maç»

Saat 21.00 buzda hokey «iki maç»

Pazar, 4 şubat

Saat 8.00 — Dörtlü bob yarışı,

Saat 9.00 — 5000 metre patinaj sürat koşusu «erkekler» artistik patinaj «kadınlar»

Saat 17.00 — Buzda hokey «iki maç»

Saat 21.00 buzda hokey «iki maç»

Pazartesi şubat 5 de

Saat 8.00 — 1000 metre patinaj sürat koşusu.

Saat 9.00 artistik patinaj «kadınlar»

Saat 15.00 — Buzda hokey «iki maç»

Salı Şubat 6 da.

Saat 8.00 — İkili bob yarışı,

Saat 9.00 artistik patinaj «erkekler.»

Saat 10.00 — 1500 metre patinaj sürat koşusu «erkekler»

Saat 15.00 buzda hokey «iki maç»

Saat 17.00 buzda hokey «iki maç»

Saat 21.00 buzda hokey «iki maç»

Çarşamba 7 şubat.

Saat 8.00 — Kayak askerî devriyesi ikili bob yarışı.

Saat 9.00 — artistik patinaj «erkekler 1500 metre patinaj sürat koşusu «kadınlar»

Saat 15 .00 — Buzda hokey «iki maç»

Saat 17.00 — Buzda hokey «iki

— Devamı 3 inci sahifede —

Isviçre turu

Müsabakaya 75 koşucu girdi

Zürih, (A.A.) —

Burada başlanan ve yedinci İsviçre turunu teşkil eden yarışa 79 profesyonel bisikletçi iştirak etmiştir. Bal ile Grenchen arasında 219,6 kilometreden ibaret olan ilk etapta bir çok ataklarla neticelenmiş olup, yarışa girenlerden yetmiş beş koşucu yarışı muayyen ve meşrut olan müddet zarfında bitirmiştir.

Üçü İsviçreli biri Trueba adındaki İspanyol olmak üzere dört koşucu yarışı terk etmiştir.

Neticeler şunlardır:

1 — Lauwers «Belçika» 5 saat 40 dakika, 13 san.

2 — Egli «İsviçre» birincinin hemen yanıbaşında

3 — Buchwalder «İsviçre» 5 saat 44 dak. 1 san.

4 — Diggelmann «İsviçre»

5 — Wagner «İsviçre»

6 — Didiler «Lüksemburg»

★★

Ingiltere - Almanya

Kadınlar arasında yüzmeler

Alman kadınları 3 yarış kazandılar

Erfurt, (A.A) — İngiltere yüzme ekibiyle Almanya ekibi arasında yapılmakta olan yüzme müsabakalarına devam edilmektedir:

Kadınlar arasında yapılan karşılaşmaların neticeleri şunlardır:

200 metr eserbest yüzme:

1inci İnğe Schmitz «Alman» 2 dak. 39. 1 s.

2 inci H. M. Yatz «İngiliz» 2 dak. 40,45. 2 s.

400 metre serbest yüzme:

1 inci Huttome «Alman» 5 dak. 51 san.

2 inci Ruth Halssguth «İngiliz» 5 dak. 55,4 san.

Kuleden atlama:

1 inci Ekstein «Alman» 56. 40 puanla.

2 inci Betty Slade «İngiliz» 37,43 puanla.

3 100 metre yarış:

1 inci İngiltere 3 dak. 51,9 san.

2 inci Almanya 3. dak. 53. 1 san.

ASKERLİK

Denizaltı gemileri, tayyarelerden niçin korkarlar?

Deniz kuvvetlerinin en büyük vazifesi; açlığın, İngiltereyi kat'i bir ölüme mahkûm etmesinin önüne geçmektir

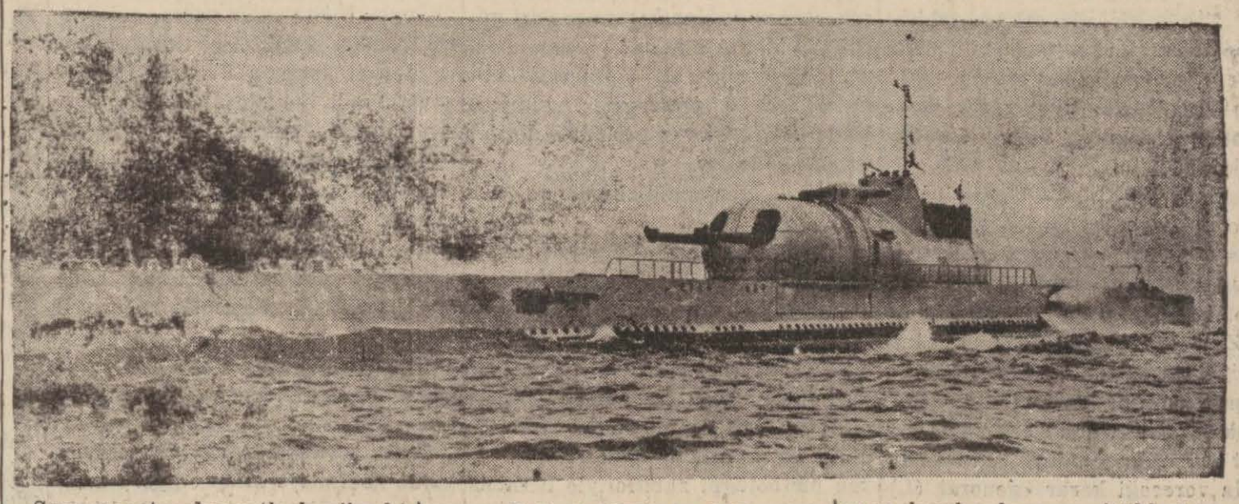

YAZAN
Amiral Mark Kerr

Şuna gayet kuvvetle kaniim ki, bahriye, şimdiye kadar olduğu gibi, şimdiden sonra da ingilterenin müdafaasında esas kuvveti teşkil edecektir.

Deniz kuvvetlerimizin arttığı son zamanlarda birdenbire ilân edildiği vakit çok kişi hayret etti. Şu son senelerde müstakbel harpte (çok şükür ki böyle bir harp olacak değil) vaziyete hava kuvvetlerinin hâkim olacağına dair o kadar çok şey söylenmişti ki, etrafta artık bahriyenin kıymeti kalmadı gibi bir kanaat uyanmıştı.

İngilizlerin gayet tabiî endişeleri ailelerinin ve mallarının müdafaasıdır. Bu da harp gemileri ile değil, tayyareyle temin olunacak bir şeydir. Onun için, bir ingiliz, vergi veren bir vatandaş sıfatiyle, bütün bu milyonların bahriyeye sarfedilmesine pek tabiî olarak kızar.

Pekâlâ, ona şimdi cevab verelim:

Bahriye, daima ingilterenin iftihar ettiği birşey olmuştur. Son harpte: «İyi ki bahriyemiz varmış!» dedik.

Bugün hava kuvvetleri - gayet haklı olarak - halk arasında büyük bir rağbet kazandı. Bununla beraber, deniz kuvvetleri ingilterenin en emin silâhı, en büyük müdafa vasıtası olarak kalmıştır.

Hepimizin asla gelmiyeceğini ümid ettiğimiz müstakbel harpte katî neticeyi deniz kuvvetleri veya hava kuvvetleri alacaktır diye bir hüküm koymak ne mümkündür. Ne de doğru olur. Fakat gözönünde bulundurmamız lâzım gelen bir nokta var ki, o da şudur:

Bombardıman tayyarelerinin yabancı tahribat ve bu tahribatın harp üzerindeki tesiri son derece büyük olmakla beraber, bahriyemizin bize yiyecek temin edeni deniz yollarını müdafaa etmediği takdirde vaziyetin daha ne kadar fecî olacağını düşünebiliriz.

Deniz kuvvetlerinin vazifesi düşmanın bizi açlıktan öldürmesine mani olmaktır. Bombardımanların İspanyada ve Çindeki tahribatı çok mühim oldu. Fakat, iki memlekette de daha fecî tahribatı gıdadan mahrum edilmeleri yaptı.

İngiliz bahriyesinin, memleketin, hayatî ehemmiyeti haiz deniz yollarına, karşısına birçok düşmanların, bahriyesi birleşerek çıksa dahi, hâkim olacak derecede kuvvetli bulunması lâzımdır.

Diğer tarafta çok miktarda iaşe ve asker sevkiyatında da tayyare hiçbir zaman geminin yerini alamaz.

Bugün ingiliz ticaret gemileri de miryollarının karada yaptıkları işi denizde görüyor. Harp esnasında bu gemilerin her birine, düşman taarruzundan korunmak için bir harp gemisi refakat edecektir.

Evvelce zannedilirdi ki tayyareler havadan deniz kuvvetlerine büyük bir yardımcı olabilir. Fakat bugün bu kanaat kalkmıştır.

Dar denizlerde ve 200,300 mil bir mesafedeki limanlara giderken, ticaret gemilerine de tayyareler yardım edebilir, fakat deniz yollarının başlıcası ancak harb gemlierinin muhafazası altında bulunmak mecburiyetindedir.

İngilterenin hayatı deniz yollarına bağlıdır. Zira ingiltere Büyük Britanya adasında kendisine lâzım olan gıdanın ancak onda dördünü temin edebiliyor. Geri kalan onda altı 80 bin milden fazla uzak denizaşırı yollardan geliyor.

İngiliz ticaret gemileri anavatana yiyecek maddesinden başka hariçten ham madde de getirmek mecburiyetindedir.

Dünyada bu vaziyette olan yalnız iki memleket vardır ki, bunların biri ingiltere, biri de japonyadır. Diğer memleketlerin hepsi kendi topraklarında çıkanlardan gıdalarını ve ham maddelerinin birçoğunu temin edebilirler.

Kendi topraklarından çıkan maddelerle başlıca ihtiyaçlarını temin eden memleketler harp çıkar çıkmaz hariçteki ticaret gemilerine, bitaraf limanlara iltica etmeleri emrini verebilirler. Sonra harp gemileri diğer ve bu vapurları alır getirir.

Tabiî bu harp gemilerinin oldukça büyük kruvazör olması lâzmdır ki muhafazaları altına aldıkları vapurları düşman gemilerinin ateş edebilecekleri bi rmesafeye yaklaşmalarına mani olabilsin.

Bu kruvazörlerin, düşman gemilerini uzaktan haber almak için iki tayyare kullanmaları çok faydalı olur. Bu tayyareler, ayni zamanda gemilere düşman hava kuvvetleri tarafından onlara taarruz olmadığı takdirde onlara karşı da çarpışabilir.

Denizdeki gemilere karşı tayyare hücumlarının çok vahim neticeler vereceği hakkında birçok şeyler düsöylenerek halk heyecana düşürüldü. Halbuki nazariyenin menfi şartları tehlikeyi hemen hemen hiç mesabesine indirecek kadardır.

Her şeyin hakikati hemen daima iki ucun ortasıdır.

Düşman tayyaresinn, bombasını çok alçak br rtfadan atmasına mani olunacak olursa isabet ihtimali çok azalır. Bir tayyareden atılan bombanın düştüğü yeri görenler pekâlâ bilirler ki isabetli atış yapmak çok güç bir iştir.

Bizzat yaptığım bir tecrübeyi anlatabilirim: Harpte bulunduğum gemi Triyeste körfezinde üç çeyrek saat, 300 metre irtifadan bombardıman edildi. O kadar ki, bombaların harareti havada sıcak hava cereyanı husule getirdi. Buna rağmen, bizim amiral gemisine ancak küçük bir bomba isabet edebildi.

Harpte, hava erkânıharbiyesinde çalışırken, Londra üzerindeki büyük bir düşman hücumundan sonra neticeyi öğrenimeye çıkmıştım. Bunda ancak bi rtek merminin tam hedefe isabet etmiş olduğunu gördüm.

4cıo.crta.obelrâcMnseç kk ökagğağ

İtilâf devletleri Strasburgdaki manyeto fabrikasını ve mika deposunu bombardımana gittikleri zaman da ayni neticeyi aldılar. Bu manyeto fabrikası Almanyada bir taneydi ve harpten evvel dünyanın bütün manyeto ihtiyacının yüzde 90ını istihsal ederdi. Bundan dolayı fabrikanın tahribi bizim için çok büyük bir ehemmiyeti haizdi. Fakat, bütün gayretlerimize rağmen, bombalar, hava cereyanları ile, hedeften uzaklaşıyor ve fabrika civarındaki şehrin evleri üzerine düşüyordu.

Harptenberi yeni tip hava müdafaa topları ve diğer silâhlar yapılmıştır. (Tabiî bunları gizli tutuyorlar.) Bunun için, bugün tayyarelerin eskisinden daha yüksek uçmalar lâzımgelecek ki, bu da tayyareden atılan bombaların isabet ihtimalini büsbütün azaltmaktadır.

Yeni harp gemilerine karşı tayyareden atılan bombaların [illegible] ceye kadar isabetli tesir icra ettiği muhtelif memleketlerde tecrübe olundu ve binnetice de tahribatın zannedildiğinden pek az olduğu görüldü.

Hava kuvvetleri bir tek şeyde bahriye için faydalıdır: Tahtelbahirlere karşı.

Umumî harpte tayyare veya deniz tayyaresi tarafından muhafaza altında bluundurulan bir tek ticaret gemisi batmamıştır ve yalnız bir tanesi tahribe uğramıştır.

Tahtelbahirin rasıdı, gemiyi görmek için suyun yüzüne çıkar. Geminin tayyare tarafından muhafaza altında bluunduğunu görürse derhal denizin derinliklerine dalar ve hücum etmez.

Hücum edecek olursa, suyun üzerine çıkan priskopu denizde V şeklinde bir iz husule getirir ki bunu suyun üzerindeki gemiler göremez, fakat tayyare görür.

Tayyare, tahtelbahirin priskop izini görür görmez derhal burun üstü iner ve bir iki saniye içinde 230 librelik ve suyun derinliklerine inebilecek bombalarını atar.

Her iki tarafın ingiliz sahillerinde tayyare hücumuna uğramış tahtelbahir zabitleri anlattılar, bir denizaltı gemisi için tayyareden bombardıman edilmek kadar korkunç bir şey yoktur.

Denizin sathındaki gemiler, V şeklindeki izi görmedikleri için, tahtelbahrin priskopunu tayyare kadar çabuk farkedemezler, Gördükleri zaman da dönüp bu izin bulunduğu yere gitmek için tayyareden çok dakikaya ateş etmek için de tayyareden çok saniyeye ihtiyaçları vardır.

Amiral Sir Murray Sueterin işaret ettiği gibi tahtelbahirin tayyareden korkması umumî harpte hava bombardımanları ile bir kaç denizaltı gemisi battığı için değil, harap bir halde limana dönenleri gördüklerindendir.

Amiralin bu fikrine büyük bir ehemmiyet vermek lâzımdır, çünkü Sir Murray umumî harpte ayni zamanda bir bahriye cenahı idare

— Devamı 9 uncu sahifede —

Dünyanın Yeni Yolu

Insanlar, akıl ve mantığın sesini işitmemek için kulaklarını tıkamışlardır

Şimdi hali karanlık görüyoruz. Fakat istikbal daha karanlık. Cihan harbinin uzaması, insanlığa başka bir yol vermiştir

Fransız ayan azasının en nufuzlularından meşhur Jozef Kayov, «Dünya nereye gidiyor? Bana öyle geliyor ki, insanlar akıl ve mantığın sesini işitmemek için kulaklarını tıkamışlardır.» başlıklı bir yazı yazmıştır. Enteressan bulduğumuz bu makaleyi iktibas ediyoruz.

YAZAN

JOZEF KAYO

Fransız Ayan Azasından

Bu satırların başına yazdığım serleyha çok geniştir. Bunu ben de itiraf ediyorum. Fakat uzak ufukları araştırmak merakı bende bir ihtiras halindedir. Fikrime göre, yalnız hal değil, istikbal de geçmiş vakaların tesiriyle doludur. Onun için yazıma eski vakaları hulâsa ederek başlıyacağım.

Üçüncü Napolyonun çılgıncasına yaptığı harplere kadar çıkacak değilim. Vakıa bu harplerin Avrupa siyasî muhitinde yapılan ilk yanlış hareket olduğuna inanıyorum. Fakat bu kadar uzaklara gitmeğe ihtiyaç yok... Yalnız şurasını söylemekle iktifa edeceğim. Almanlar 1870 zaferinden sonra Alsas Loreni Fransadan alarak Fransanın bağrında yıllarca kanıyan bir yara açmamış olsalardı, Avrupa bugünkü buhranlı devri yaşamıyacaktı her halde..

Zaman büyük bir mürebbidir, diyorlar. Fransa denizlerin ötesinde bir müstemleke imparatorluğu kurarken Alsas Loreni unutmuş değildi. Yalnız bu işin hallini münasap bir zamana talik etmişti.

Ve her şeyi unutmuş görünerek yalnız Fransa ve Avrupa dışındaki topraklarında çalışıyordu.

Fransa müstemlekeler kurmak siyasetini takip ederken günün birinde Almanya ile karşılaştı. 1905 e doğru büyük Alman milleti de müstemleke işleriyle alâkadar olmağa başlamıştı. Almanyanın bu husustaki ilk hareketi Fransanın Fasta ilerlemesine mani olmak oldu.

Almanya bu işte harp gemilerini Fas kıyılarına göndermeğe cesaret edecek kadar cüretkâr ve harpcu bir siyaset takip ediyordu.

1911 Agadir hâdisesi vaki oldu. Alman harp gemileri Afrika sahillerinde göründü.

Avrupa aylarca harp ve sulh arasında müteredd tehlike devirleri yaşadı.

Kongoda Almanyaya bir imtiyaz sahası vermek suretiyle o tarihte Avrupa sulhunu kurtarabilmiştim.

Tabiî 1911 de çok ehemmiyetli olan bu küçük hâdise bugün tamamile unutulmuştur.

MAZİ

1911 den itibaren dünya ufuklarını karartmaya başlıyan büyük tehlikeyi fark edenler çok oldu. Ve Fransada ihtilâfları sulhan ve fedakârlık yaparak halletmek taraftarı olanlar iktidar mevkiinde çekilip de başka zihniyette olan insanlar devleti idare etmeğe başlayınca bu tehlike daha korkunç bir şekil aldı.

Ve cihan harbi patladı.

O vakit kimse bu harbin cihan için büyük bir âfet olduğunu düşünmedi. Yer yüzünün bütün devlet adamları bu harbi uzatmak için ellerinden gelen gayreti sarfettiler. Halbuki Anatol Fransın dediği gibi «Cihan harbinde irtikâp edilen en büyük cinayet, harbin uzaması olmuştur.» Çünkü insanların kalbinde ve kafasında yerleşen kanaatleri değiştiren insanlığa başka bir macera veren harpten evvelki nesille harp sonrası nesli arasında doldurulmaz bir uçurum açan sebep, cihan harbinin uzamasından başka bir şey değildir. Yer yüzü milletlerinden bir kısmının «mağlûpturlar» diye kollarını bağlıyan muahedelerde bu harple değişen zihniyetin mahsulüdür. Halbuki bugün o muahedeler yüzünden ikinci bir harbe hazırlanıyor.

Maziden bu kadar bahsetmek yetişir. Şimdi hale bakmak ve geçici ihtilâfların fevkine çıkarak istikbali keşfetmek istiyorum.

Milletler fabrikalarını başka milletlere kapıyorlar!

Hal karanlıktır. Fakat istikbal daha karanlık bulutlarla kapalı görünüyor.

Bugünün iki mümeyyiz vasfı var:

Umumî bir parçalanma. Halbuki on dokuzuncu asır, milletleri yaklaştırmak iddiasında idi.

Bugün milletler biribirleriyle olan münasebetlerini azaltıyorlar. Milletlerin kapısı biribirine günden güne daha sıkı kapanıyor.

Memleketler başka memleketlerin mahsullerine karşı kapılarını kapamakla kalmıyorlar, her memleket kendi ırkından olmıyan insanlara da kapılarını kapamıştır.

Toprakları beslediği insan sayısına nazaran çok geniş olan yerler bile muhacir istemiyor.

Bu noktayı bir çok misallerle teyit etmek mümkündür. Fakat ben yalnız bir tanesiyle iktifa edeceğim. Cenubî Amerikada sayılamıyacak derecede insanı besliyecek geniş topraklar var.. Böyle olduğu halde dahi muhaceret kapısı tamamiyle kapalı değilse de içeriye girmek çok sıkı şartlara tabidir.

Yanılmıya mahal yok. Bugünkü buhrana sebep insanların biribirini eski kadar sevmemesi, insanlığın, milletler hududunu aşarak biribiriyle alâkadar olmamasıdır.

Bu zihniyet insanların biribirine düşman gözüyle bakmasına sebep oluyor. Cihan harbinden evvel her yıl Avrupadan bir muhacir kafilesi kalkar, cenubî Amerikaya giderdi. Bu Avrupanın nufus kesafetini azaltan iktısadî refah temin eden bir âmildi. Halbuki bugün muhaceret durmuştur. Avrupanın günden güne dar bir dairede sıkışan nufusu, yiyecek ekmek bulabilmek için komşusunu parçalamak istiyor.

Milletlerin istihsal ettiği veya yaptığı eşyanın ithal ve ihracı da bir çok kayıtlara tâbi.. Asrın ikinci mümeyyiz vasfı da budur. Sanayii ve tekniği tekemmül ettiren ithalât ve ihracatta serbestî idi. Bugün gene fabrikalar çalışıyor. Fakat mamulâtının mühim bir kısmı insanları öldürecek vasıtalardır. Yani harp ümidi sanayii öldürmüyor. Milletlerin serbest mübadele yapmasını, sanayi memleketlerinin zararına oldu. Fabrika çalışıyor, bol istihsal yapıyor. Halbuki bir çok insanlar işsizdir. Bu mamulâtı istihlâk edemiyorlar. İstihsal de istihlâk arasında bir nisbetsizlik başlıyor İktısadçılar meselenin özünü değil, teferrüatını halletmeğe çalışıyor.

Dünya bugün için aklı selimin sesine kulaklarını tıkamıştır. Buhranın hakikî sebebini keşfettik ve buna katî çare bulduk diyenlere omuz silkiyoruz.

Harpten sakınmağa imkân yok diye bağırıyorlar. Belki imkân vardır, diye düşünülemez mi?

İnsanların kötü olduğunu söylemek kolaydır. İyi tarafını aramak daha doğru değil mi?

Dünya üzerinde bir fırtına nerede ise kopacak. Bu fırtına her millet için hazırdır. Halbuki harbi istiyenler onu dünyanın mukadderatı için ilâç olarak gösteriyorlar.

Almanya ne istiyor? İstedikleri bir hak ise uyuşarak alamaz mı? Hak değilse, harbi kazanmanın bile bir felâket olduğunu anlıyacak mı? Cihan harbinden ve bu harbin malûm neticelerinden sonra ikinci bir tecrübeye ne lüzum var?

Bu suallere kimse cevap veremiyor. Sulh istiyenlerin, Avrupanın bir kısmında, insanları idare edenlerin kan dökme temayülünden vaz geçmesi için duadan başka bir şey ellerinden gelmiyor.

Avrupa bir daha harbe girişecek olursa netice galip ve mağlûp için ayni derecede zaaf olacaktır. Bu zaaf Avrupa milletlerinin Asyadan ve Afrikadan el çekmelerine de sebep olabilir.

Avrupa niçin böyle bir zaafa doğru gidiyor?

Bunun iki sebebi var:

1914 de olduğu gibi Avrupa devlet adamlarının, bilhassa Almanyada ve İtalyada taşıdıkları gurur ve harbi bir halâs çaresi tanımaları. Asya milletlerinden bazılarının -meselâ japonyanın- Avrupayı böyle bir harbe, yahud silâhlı sulha mecbur eden hareketleri..

Şu halde Avrupa buhranını alelade tedbirlerle savuşturmak mümkün değil.. Daha geniş düşünmek lâzım..

Bir İngiliz muharriri, «İnsanın mevcudiyeti bile şarta tabidir. Ruhunun varlığından şüphe eden adam yaşamış sayılamaz» diyor.

Ferdler için doğru olan bu düşünce, cemiyetler ve milletler için de doğrudur. Avrupa buhranının geçmesi Avrupada mistil bir ruhun daha doğru tabiriyle hümanımızda ruhunun uyanması gerektir. Fransız ve İtalyan rönesanslarını doğuran Hümanizma Avrupada yeniden bir sulh ve sükûn havası kurabilir.

Binaenaleyh, aklıselim sahiplerini iş başına çağırmak lâzımdır. Barbarlığın medeniyet tahtına oturması fikir alemi için bir hezimettir. Fakat acaba bu sözleri işiten olacak mı?

MEMLEKETTE

Turgudlu bağlarında feci bir cinayet oldu

Cemal isminde bir genç, anasını ve babasını öldürdüğü 16 yaşındaki Muazzezi kirletti ve kaçtı

Turgudlu, (Hususî) — İki gece evvel, şehrin bir kaç kilometre ilerisindeki bağlarda çok feci bir cinayet işlenmiştir. Hâdiseyi tafsilâtı ile bildiriyorum:

Davudlu mevkiinde bir bağı bulunan otuz beş yaşlarında Demirci Nuri, Turgudlu pazarından evinin bir haftalık yiyeceğini aldıktan sonra sergi münasebetiyle oturdukları bağına gitmiştir. Nuri, karısı, onaltı yaşlarındaki kızı Muazzez, kardeşleri Avni ve Meziyet birlikte akşam yemeğini yemişler ve bir müddet oturduktan sonra yatmışlardır.

Nuri ve karısı küçük kulübede, Muazzez ve kardeşleri de kapısı açık bulunan damda uykuya dalmışlardır.

Gece yarısına doğru çocukların yattıkları dama meçhul bir şahıs girmiş ve Muazzezi uyandırmıştır. Avni ile Meziyet te gürültüden kalkmışlar, meçhul şahıs bir bıçak çıkararak kendilerine susmalarını, yataktan çıkmamalarını söylemiş, üzerlerini orada eline geçirdiği seccade vesair eşyalarla örtmüştür. Müteakiben Muazzez ile konuşmıya başlıyan bu eli bıçaklı adam, gündüz babasının neler yaptığını, bağda ailenin yemek esnasında görüşmelerini hep takip ile dinlediğini, sonra yatmalarını beklediğini söylemiş ve orada bir müddet daha kalarak Muazzezi kirletmiştir.

Damdan ayrılacağı sırada, Muazzeze:

— Ben ananı da, babanı da öldürdüm. Artık sen de benim karım oldun. Bütün mallar ve bağ bize kaldı. Sakın beni ele verme. Sonra hapisten çıkınca seni de öldürürüm.

Demiş ve firar etmiştir.

Kız;

— Ben seni tanımıyorum; kimsin?

Diye sormuş; katil bıçağını göstererek tehdidine devam etmiş ve:

— Evlendiğimiz zaman kim olduğumu anlarsın.

Deyip firar etmiştir.

Eli bıçaklı katil kaçtıktan sonra Muazzez kardeşlerini kaldırmış, damdan çıkınca küçük odada annelerinin ölüsünü, babalarının da kanlar içinde inlediğini görmüşlerdir. Çocuklar derhal feryada başlamışlar. Avni mantar tabancası ile bir kaç defa ateş etmiş, gürültüyü duyan kır bekçisi derhal facia mahalline gelmiştir.

Bekçi, facia karşısında derhal harekete geçerek jandarma karakoluna koşmuş, kumandan muavini ve iki jandarma bağa gelmişlerdir.

Müddeiumumilik te faaliyete geçmiş hükümet doktoru vaka mahallindeki cinayeti tesbit etmiştir.

Katil, demirci Nurinin karısı Lütfiyeyi kalın bir demir kazıkla öldürmüş, ayni kazıkla Nurinin başını yarmış, gözlerini kör etmiştir.

Hayatı tehlikede bulunan Nuri, hemen Manisa memleket hastanesine kaldırılmıştır. Ölmek üzeredir

Katilin, Turgudlunun Turan mahallesinden Çakıroğlu Cemal olduğu zannedilmektedir.

Hâdise muhitte derin bir teessür uyandırmıştır.

Ankara'da Hafif zelzele oldu

Ankara, 10 (A.A.) — Bugün şehrimizde 1.30 da hafif bir zelzele hissedilmiştir.

Saat 1.40 da İnönüde ve İzmitte hafif birer zelzele olmuştur. Hasar yoktur.

İstanbul, 10 (A.A.) — İstanbul rasathanesinden bildirilmiştir.

Bu gece saat 1 i 4 dakika 55 saniye geçe şiddetlice bir zelzele kaydedilmiştir. Yapılan hesaplara göre bunun da merkezi rasathaneden 125 kilometre mesafede bulunan ve iki haftadanberi faaliyette olan tezelzül mıntakasındadır.

Kayseri

Belediye seçimi bitti

Kayseri, 10 (A.A.) — Devlet şûrası tarafından feshedilmesi dolayısiyle yeniden yapılan seçimde belediye meclisine intahap edilmiş olan azalar, dün cumhuriyet halk partisi kurağında ilk toplantısını yapmıştır. Belediye meclisi başkanlığına avukat Necmettin Feyzi oğlunu ittifakla seçmiş ve daimî encümen azalarını ayırmıştır.

Bu toplantıda bulunan valimiz yeni belediye meclisine mesaisinde muvaffakıyetler dilerken kendilerinden beklenen işlere dikkatlerini çekmiştir.

Doktor
B. Behçet Uz
ÇOCUK
Hastalıkları mütehassısı
Hastalarını 11,30 dan bire kadar Beyler sokağında Ahenk matbaası yanında kabul eder.

Bıçak taşıyormuş

Adliye binasında Mustafa oğlu Yaşar Sipahinin ve Tepecikte Rizeli Mustafa Ketencinin üzerlerinde birer bıçak bulunmuş, zabıtaca müsadere edilmiştir.

Şundan-Bundan

Sovyetlerde Lokomotif ve vagon inşaatı

Sovyetlerde gündelik vasatî vagon tahmili, 1933 ten 1938 e kadar, 51,200 den 88,000 e çıkmıştır. Şebeke üzerinde hareket faaliyeti de hemen hemen 2,2 misli artmıştır.

Bu terakkiler, bittabii, vagon adedinin fazlalaşması ve lokomotif adedi ile kuvvetinin çoğaltılması neticesinde kabil olmuştur.

Son beş sene içinde, lokomotiflerin kuvveti, yüzde 35 yukarı çıkmıştır. Yeni tip lokomotifler de inşa olunmuştur. Nitekim, 1931 senesinde Voroşilov fabrikası, kuvveti Avrupadaki emsalinden iki misli fazla 101 tonluk FD tipi lokomotif inşasına başlamış ve halen bu tip, eşya trenlerinin mutad lokomotifi haline gelmiştir.

Yolcu trenlerinin mutad lokomotifi, Kolomna fabrikasının ilk defa 1932 de inşasına başladığı js makinesidir. Bunun kuvveti 3000 ilâ 3200 beygir, sürati saatte 130/140 kilometredir. Voroşilov fabrikasının son yaptığı aerodinamik lokomotif te 180 yapmaktadır.

Sovyet endüstrisi, yolda su almadan 1000 kilometre giden yeni bir ekonomik tip lokomotif te yapmıştır. Üçüncü beş yıllık plân esnasında bunlardan 4,200 tane inşa edilecektir. Başkaca, eski makineler de yenileştirilmiştir.

Sovyetler, bugün, lokomotif inşasında ön saftadır. İkinci beş yıllık plânda 6,000 yeni makine yapılmıştır. Üçüncü beş yıllık plânında da 8,000 yeni makine yapılacaktır.

Sovyet endüstrisi, 16/20 günlük vagon inşaatında Boggisli büyük vagonlar inşasına geçmiştir. Halen Boggisli vagon inşaatı, yekûnun yüzde 48,2 sini teşkil etmektedir. İkinci beş yıllık plân devresinde inşa edilen vagon adedi ise 170,400 dür. Otomatik tahliye tertibatlı vagonlarla birçok hususî vagonlarda yapılmaktadır. Ezcümle 50 tonluk mayi vagonları, 30 tonluk izotermik vagonlar ve 50 ilâ 80 tonluk paltform vagonları bunlar arasındadır.

Üçüncü beş yıllık plân devresi esnasında, yeniden 225,000 eşya ve 15,000 yolcu vagonu yapılacaktır. Fabikalar, 25 metre uzunluğunda tamamiyle metalden yolcu vagonları da çıkarılacaktır.

Durmadan işliyecek saatler çıktı

Saatlerin türlüsü icad olundu. Kol saati, bacak saati, yüzük içinde saat, göğüs saati, pudra kutusunda saat; şemsiye sapında ayakkabı ökçesinde saat ilâh...

Fakat bütün bunları işletmek için kurmak lâzım geliyor. Aksi takdirde duruyorlar.

Hatta elektrikli saat bile cereyan kesilince hareketten kesiliyor.

Hiç kurmadan ebediyen işliyecek bir saat yoktu. Fakat bu eksiği de İsviçreliler icad etmiştir.

İsviçrelilerin yakında icad ettikleri bu saat, barometre nevinden bir âletin tesiriyle işlemektedir. Ve asla kurulmağa ihtiyaç göstermiyor. Böylece, saat eskiyip çürüyünceye kadar işleyip gidecektir.

Bakalım daha neler göreceğiz.

Düşündüklerim

—Baştarafı 3 ncü Sahifede—

En fenası, tarihî büyüklüğü, kahramanlığı, askerî destanları ve zaferleri şu İtalyan milleti ile hiç de kıyas kabul etmiyen ve etmiyecek olan Türk milletine söğmeğe kadar ileri gittiler. Türk matbuatı da, hâdiselere ve tarihî vakalara dayanarak, lâzım gelen ağız payını vermekte tereddüd etmedi. Korkak, kof, dönek İtalya, mukabelenin bu kadar kuvvetli olacağını belki de tahmin etmemişti. Bilâhare, İskenderun meselesine parmak taktı. Arnavudluğu imha ederek Balkanlarda akılları sıra cirid oynamıya çıkan Faşist Roma, Türk-İskenderununun sahibine iadesi meselesinde olsun, bir şey yapabilmek gayretine düştü. Notasına cevab verilmek tenezzülü bile gösterilmedi. İslâm âlemine Türkiye aleyhinde sokmak istediği kundak da netice vermedi. Çünkü islâm Arnavud milletini çizme altında ezen bir millet'n sözüne inanacak saflar kalmamıştı. Mussolininin İslâm hâmiliği de Trablusgarb şehri haricindeki bütün islâmlar tarafından gülünç telâkki ediliyordu. Kendi milletinin himaye edemiyen bir adamın, İslâ mbir milleti boğazladıktan sonra hâlâ ve hâlâ böyle bir himayeden dem vurması, elbette ki bu neticeyi vercekti. İtalya, kımıldadıkça batı ve siyasetinin cilvegâhında acı çığlıklaria bocalamağa başladı.

İşte hâdiselerin kısa bir tarihçe ve hikâyesi. Gök kubbe geniştir, yolcu yolunda gerek..

Orhan Rahmi GÖKÇE

Doktor
M. ŞEVKİ UGUR
Dahili hastalıklar mütehassısı
İkinci Beyler sokak No. 82
Telefon No. 3286
Hastalarını Sabahtan itibaren ve gece dahi kabul ve muayene eder

Toplantıya davet

Manisa mülhakatı şoför ve işçiler cemiyeti başkanlığından:

Cemiyetimiz bazı mühim hususatı müzakere ve halletmek üzere 14-8-939 pazartesi günü saat 21 de fevkalâde bir toplantı yapacaktır. Cemiyete mukayyed azanın mezkûr gün ve saatte cemiyet merkez binasında hazır bulunmaları ilân olunur.

Bir mektup
Hastane caddesindeki yangın

Muteber gazetenizin 2-8-39 tarihli 7900 sayılı çarşamba nüshasının dördüncü sayfa 5 inci sütununda hastane caddesinde kâin 2 numarlı evimde çıkan yangının güya kolonya imali için benim yaktığım ispirto ocağından çıkan ateşin dolaba sirayetinden neşet ettiği yazılmış ve bununla da, bu yangının vukuuna benim dikkatsizliğimin sebebiyet verdiği işrâp olunmuştur. Halbuki ben o gün sabahtan akşama kadar evimin haricinde bulunuyordum. Ve bulunduğum mahaller saat ve dakikasiyle bellidir. Yangının zuhurunu saat 16,30 da Kantar karakoluna yapılan telefon üzerine, bu karakoldan yazıhaneme gönderilen bekçi tarafından yazıhanemde şahidler müvacehesinde haber alarak evime geldiğimde yangını söndürülmüş buldum. Kendime ve eşime ait olan binalarla, benim evimin içerisindeki senelerdenberi Avrupa komisyonculuğu işim dolayısiyle mevcut ve mahfuz olan kıymetli, nadide nümunelik eşya ve züccaci edevat kolleksiyonlarım dahi sigortasızdı. Binaenaleyh bu yangının vukuunda benim ne kastımı ve ne de dikkatsizliğimi akıl ve mantık kabul edemez. Keyfiyetin bu suretle tashihi ve tekzibini, saygılarımla rica ederim.

Ali Haydar Morgil

Eleksir Şahap
Basur memelerini giderir, Kuvveti, Erkekliği, iştihayı arttırır.

SERBEST SÜTUNLAR

Maarif Vekâletinin tetkik edeceği bir mes'ele

Bu muallimlere enstitü mezununun hakları verilmiyecek mi?

Hak nedir?

Bu sual, ne ukalâlık olsun diye, ne de felsefe yapmak için konudu:

Şu anda ortadaki açık haklarından mahrum bırakılmak istenen 500 tane yüksek mektep mezunu (?) gencin hayat ve mukadderatı mevzuubahistir. Ve bu sual, efkârumumiyenin hakşinaslığına ve bitaraf hükümleri, bu büyük derdi arzetmek için soruluyor.

Yalnız herşeyden evvel şunu söylemek istiyorum ki bu yazımla hiç kimseye tarizde bulunmak niyetinde değilim. Sadece ortada çiğnenen bir hakkı istemeye çalışıyorum.

***

1936 ders yılı sonunda sayın Maarif Vekili Saffet Arıkan tarafından yapılan, orta okulların öğretmen ihtiyacını karşılamak üzere ilk okul öğretmenleri arasından imtihanla öğretmen seçilmesi teşebbüsü malûmdur. Bu sınav açılırken şöyle bir tamim yapılmıştı:

(En az 3 yıl muvaffakiyetleri ispekter raporuyla saptanan ilk okul öğretmenleri, orta okulların Türkçe tarih - coğrafya, metamatik ve tabiiye öğretmenliğine almacaklardır. Bunun için iki sınav açılacaktır Vilâyet merkezlerinde açılan ilk sınav yazılı olacak, bunda kazananlar Ankaraya gelerek Gazi Terbiye enstitüsünde açılan sözlü sınavlara girecektir. Bu sınavlardan geçen öğretmenler A, B, G diye 3 kısma ayrılacaktır. A derecede başarı gösterenler doğrudan doğruya orta okul öğretmenliği ehliyetnamesi alarak orta tedrisat kadrosuna geçeceklerdir. B derecede başarı gösterenler Gazi Terbiye Enstitüsüne talebe olarak alınacak ve devlet tarafından öğretmenlik vazifesinde mezun addedilerek iaşe ve ibatesi temin edilecek; böylece 3 sömesterlik (yani tam 12 ay) tahsil görecekler ve bu tahsil sonundaki sınavda başarıları sabit olanlara «Gazi Terbiye enstitüsü diploması» verilecektir. C derecesi alanlar da muvaffak olamamış addedileceklerdir.) Bu tamim, bu sınavlara talip olanların hepsinde mevcuttur.

Bundan başka da geçen yıl Büyük Millet Meclisinde Maarif Vekili Saffet Arıkan bir izahında «Gazi Terbiye enstitüsünde bir tip orta okul öğretmeni yetiştiriyoruz ki bunların hiç biri diğerinden farklı değildir Ve diplomayı alarak ayni haklara sahip olacaklardır.» Demiştir.

Sayın Maarif Vekilinin bu düşüncesi ve teşebbüsü pek çok gadre uğramış olan ve o zamana kadar ancak köyden şehire, şehirde de baş öğretmenliğe yükselebilmekten ileri geçemiyen ilk okul öğretmenlerine büyük bir istikbal ve hamle kapısı açıyordu. Onun için binlerce ilk okul öğretmeni derhal talip oldu. 3 devreden beri -halen enstitü B kısmında okuyanlarla beraber - böylece orta tedrisat kadrosuna 500 kadar öğretmen geçmiş bulunuyor.

Maarif vekâletinin bu teşebbüsünde en cazip taraf, 3 sömestr tahsil görme tarafı idi. Hattâ Gazi Terbiye enstitüsü diploması almak için A derecede başarı gösteren bir takım öğretmenler bile ehliyetnameleri dolayisiyle alaylı- öğretmen olmak istemiyerek enstitüye girmişlerdir.

Bu vaziyet yeni Barem kanununun neşrine kadar böyle idi. Fakat yeni Barem kanununda «lise derecesindeki bir tahsil üzerine en az bir yıllık meslekî tahsil görenler 12 inci derecede maaş alırlar ve dört senede bir terfi ederler» kaydı vardır. Bundan başka da Maarif Vekâletinin çıkardığı tebliğler dergisinde Maliye Vekâletine verilen cevapta tahsil dereceleri tespit edilirken biz baremin bu maddesine dahil ediliyoruz. Gazi Terbiye enstitüsü ise ,6 seneden az yüksek mektepler arasına sokularak mezunları 11 inci dereceye dahil ediliyor. Ve 3 senede bir terfi ettiriliyor.

Bütün bunlar gösterdi ki (B) kısmı mezunu diye ayrılan bizler Gazi Terbiye enstitüsü mezunu sayılmıyoruz. Bu büyük darbeden iki türlü zararımız vardır.

1 — Maddî zarar

2 — Manevî zarar.

Maddî zarara pek ehemmiyet vermiyoruz. Fakat manevî zarar izzeti nefsimizi, öğretmenlik şahsiyetimizi müthiş surette yaralamaktadır. bulunduğumuz yerde ikinci derecede yani (alayh öğretmen) damgasını taşımak, tahammülü imkânsız bir şeydir.

Ortadaki kaybolan hakkı ve aldığımız izzeti nefis yarasının dehşetini umumî efkârın takdirine bırakıyor, Sayın Maarif Vekilimizden de hakkımızın sağlam bir şekilde tesbitini istiyoruz. Burada şu iki soruya hakkımız yok mudur?

1 — Bi zbir senlik meslekî tahsil görmüş sayılıyoruz. Halbuki marifimizde 12 ay fasılasız tedrisat yapan bir senelik mektep var mıdır? Ve neresidir?

Bütün mekteblerimiz en fazla 9 ay tedrisat yaparlar, onun da içinde bir takım tatiller bulunur. Halbuki biz, 12 ay içinde resmî tatillerden başka bir tek gün bile tatil yapmadık.

2 — Biz 12 ay tutan bu üç sömestrlik tahsil ile enstitü müfredatını eksiksiz gördük. Ayni zamanda iki sıkı sınav geçirerek enstitüye girdik. Halbuki enstitü talebesi bir sınavla girip 4 söfmestr görmektedir. 2 ay sömestr tatilleri vardır. Bundan başka enstitü hocaları (B) kısmı talebelerin çahşma ve muvaffayıketlerinden her zaman sitayişle bahseder ler. Hayattaki muvaffakiyetleri de ispekterler raporiyle sabittir.

Bütün bunlarla demek istiyorum ki, (B) kısmı diye ayırdıkları bizler tam yüksek tahsil gördüğümüz iddiasında değiliz. Fakat Gazi terbiye enstitüsü mezunu olduğumuza inanıyoruz. Bu inancımızı her yerde her zaman ispata hazırız. —

Bizleri böyle büyük bir mağduriyete uğratarak neşemizi kırmak ve ikinci derecede öğretmen olarak çalıştırmak istiyen Maarif Vekâletine üç teklifte bulunuyoruz.

1 — -Her türlü hakkımıza rağmen eksik kalan bir sömestr tahsilimiz de ikmal etmek ve tam hakkımızı tevsik ettirmek.

2 — Açılacak her türlü sınava Gazi Terbiye enstitüsü mezunlariyle girip hakkımızı ve değerimizi isbat etmek.

3 — Bunların dışında ancak otoriteli ve esaslı bir ilkokul öğretmeni olarak ilk tedrisata dönmek..

Vaziyet böyle açık bir şekilde ortada iken tekrar ediyorum: «Hak nedir?»

Sinir hastalıkları mütehassısı
Doktor
İsmail Ziya Tregul
Memleket hastahanesi Emrazı akliye ve eski asabiye mütehassısı Dr. İsmail Ziya Tregul İkincibey-sokağında 25 Numaralı hususî muayenehanesinde hastalarını muayene ve tedavi eyler.

Zayi

6467 numaralı cüzdanla T. C. ziraat bankası izmir şubesine tevdi eylediğim mebaliğ için istimal etmek üzere bankanın evrakına tahtim etmiş olduğum tatbik mührümü kazaen zayi eyledim. Yenisini alacağımdan eskisinin hükmü olmadığını ilân ederim.

İzmir Çayırlıbahçede Milâs caddesinde 17 numaralı evde oturan Osman kızı Emine Bozlar.

2927

ÇİMDİKLER

Şehirli - köylü ve yaz mevsimi

Sıcak, sıcak, nihayetsiz ve müthiş bir sıcak.... Oturduğumuz yerde, bardak bardak soğuk suları aktarıp mesamatımızdan fırlatan zavallı midemiz, hiç durmadan çabalıyor. Kafamız, arkasına takılan vagonları çekemiyen ihtiyar bir lokomotif gibi, sarsıla sarsıla işliyor... İçindeki şeylerin kımıldaması için de manivelâ lâzım...

Erkekleri pislikle itham eden Bayanların koltuk altından püfür püfür ekşi rüzgârlar esmekte ve her şişman insan, taliinden yana yakıla şikâyet edeceği en hatırı sayılır günler geçirmektedir.

Pınar başlarını nasıl aramazsınız? Serin dere içlerini nasıl hatırlamazsınız?

Bacaklarınızı uzatarak başınızı yumuşak bir yastığa dayadığınız bir kuyu, diri gölgeli bir ağaçlık düşünün..

Rüzgâr, çehrenizin üstünde esiyor, saçınızı, bıyığınızı okşayıp geçiyor. Pınarın suyunda karpuz çatlamak üzere.... Meyveler, bata çıka oynıyorlar. Ayak parmaklarınızın aralığından giren rüzgâr, sanki sizi gıcıklamak istiyor gibidir. Dalların, yaprakların aralıklarından görünen gök yüzünü seyrede ede uyursunuz. Ağustos böcekleri çok uzaklarda... Sivrisinekler ise o diyarı terketmiş..

Harb olacakmış, kimin umurunda!

İtalyanlar şöyle yazıyorlarmış, böyle diyormuş. Kime ne?

Alman orduları manevra yapıyorlarmış.... Yapadursunlar bakalım.... Ve siz, bu serin, gölgeli dünya içinde ayaklarınızın tabanlarını dünyanın yüzüne dayıyarak uyursunuz..

Biliyorum ki, bu satırları okurken;

— Ah nerede o bahtiyarlık - diye mırıldanıyorsunuz - ah nerede o talih!

Evet, kurduğum hayal tatlıdır. Fakat emin olalım ki, uzak dağ başlarında, köylerde bu hayatı yaşıyanlar vardır. Onlar şehirli olamadılar, bu, belki bir mahrumiyettir. Fakat bize, şehirli olduğumuz içindir ki ona göre hayat sıkıntısından ve zorluğundan daha büyük paylar çıkıyor.

Vapura yetişmek belâ!

Tramvaylardan, otobüslerden, otomobillerden kaçınmak derd. Bayan sinemaya gitmek istemiş, götürmemişsiniz, ekşi bir surat!..

Çocuk bacağını futbolda kırmış, buyurun cenaze namazına!

Namsiye yırtılmış, haydi sivrisinek lerle muhasebeye.

Boyunbağı yana kaçıyor, haydi sinir!

Sıcak bastırmış, kaçacak yer yok. Buz alacaksınız, ihtikâr var..

Şehirli olmak kolay mı ya!.. Elbette ki, ona göre külfeti, ıztırabı, mahrumiyeti, dedikodusu, mikrobu, sineği ile uğraşacaksınız!

Çimdik

Kış Olimpiyadları programı

— Baştarafı 6 ıncı sahifede —

maç»

Saat 19.00 — Buzda hokey «iki maç»

Perşembe, 8 şubat,

Saat 8.00 — 10.000 metre patinaj sürat koşusu.

Saat 9.00 —Buzda hokey «iki maç»

11.00 — Slalom «kadın»

15.00 — Çiftlere mahsus artistik patinaj,

Saat 21.00 — Buzda hokey «iki maç»

Cuma 9 şubat.

Saat 8.00 — 3000 metre patinaj sürat koşusu, «kadınlar»

Saat 9.00 — Buzda hokey «iki maç»

Saat 11.00 Slalon «erkekler»

Saat 14.00 artistik patinaj «erkekler» kür.

Saat 21.00 buzda hokey,

Cumartesi, 10 şubat.

Saat 10.00 — Kavak günü

Saat 14.00 artistik patinaj «kadınlar» kür.

Saat 21.00 buzda hokey «bir maç»

Pazartesi şubat 11,

Saat 11.00 Büyük sıçrayış koşusu

Saat 14.30 — Buzda hokey «final»

Saat 17 .00 — nihaî tören.

VAHİDETTİN

YAZAN: M. SIFIR

Talât paşa da, Enver paşa da Vahidettin için ayni fikirde idi

- 8 -

— Sözlerine itimad edilebilecek bir şahsiyet mi bu, Talât..

— Hiç şüphe etme buna Enver.. Hem de çok itimad edilecek dürüst ve namuslu bir zat..

— Peki Aslan bey şimdi Özürkette ne yapıyormuş, buna dair bir şey yazmıyor mu mektubunda?

— Bir şey değil, bir çok şeyler yazıyor. Aslanın müsellâh kuvvetler toplamakla, Ahmed beyin de Acarada siyasî ve idarî teşkilâtla meşgul olduklarını bildiriyor.

Talât Paşa, Gürcistan ve Azerbaycan ahvali hakkında bir çok malûmat verdikten, hatta, Gürcistanlı bazı kimselerin ittihad ve terakkiye merbutiyet ve sadakatları hakkında biraz da muhatabı ile münakaşa ettikten sonra:

— Şimdilik bırakalım bunları, dedi. Ne yaptın padişahla. Bir netice alabildin mi müracaat ve mülâkatından?..

Enver paşa, gururlu bir tavırla güldü. Ve:

— Ona ne şüphe, dedi. Bilâkayd-şart, bütün varlığı ile teslimi nefs etti bize.. Bu mülâkatın bende bıraktığı katî intibalara güvenerek diyebilirim ki, padişahın şahsından umduğumuz teşebbüs ve tehlikelere bugün için bir hayal nazariyle bakabilir, hepsini de topyekûn bir vehim addedebiliriz.

Talât paşa, alaylı bir tavırla güldü. Ve:

— Enver, dedi. Şu katî sözlerini işitenler, hiç şüphe yok ki, padişah hazretlerini bir masumiyet ve feragat timsali sanacaklar ve hakkında makûs şüphe ve düşünceler izhar ettiğimiz için de bizi günahkâr sayacaklar. Ne diyorsun Allahını seversen?..

Enver paşa, padişahla arasında cereyan eden görüşmeyi bütün tafsilâtı ile ve teferrüatiyle anlattı. Padişahın veliahd Mecit efendi hakkındaki suinazarından bahsettikten sonra:

— Bütün endişelerini, dedi. Açıkça söyledi bana.. Çok saltanat hırslısı bir adam imiş meğer.. Bu kadar ummuyordum doğrusu Talât. Verdiğim teminat karşısında inanmalı mı bilmem, senden ve benden daha koyu ve sadık bir ittihatçı oldu.

Talât paşa oturduğu yerden sıçradı ve yüksek sesle:

— Sakın inanma, dedi. Hepsi yalandır. Bizi biraz zayıf görünce, emin ol Enver, başımıza çullanır. Sen işi sağlama bağladın mı onu söyle bana..

— Kati söz aldım ve sözü hilâfına vaki olacak her hangi bir teşebbüs ve hareketinin karşılancağı âkıbetleri de açıkça anlattım. Yalnız onun da bazı talepleri var bizden?

Talât paşa gözlerini birden açtı ve muhatabının yüzüne ters ters baktıktan sonra, meraklı bir tavırla sordu:

— Ne imiş bakalım bu talepler?

— Evvelâ ordu ve donanmaya bir beyanname ile hitap etmek istiyor.

— Beyanname müsveddesini bize göstersin ve yapacağımız tadil ve tashihi hoş görmek suretiyle bu talebini kabul edebilirz. Başka?.

— Bende böyle söyledim ve kabul etti. İkinci talebi de, baş kumandanlık vekâletini kaldırmak ve vazifeyi sureta kendi uhdesine almak istiyor.

— Şu sırada bir hırıltı çıkarmamak için bunu da kabul etmekte bizce bir mahzur yok. Ancak, baş kumandanlık ve erkânı harbiye riyasetinin uhdende kalması ve senin muvafakat ve malûmatın haricinde bir kimseye hiç bir gûna tahrirî ve şifahî emir vermeğe kalkışmıyacağını bize temin etmesi şarttır. Kabul eder mi bunu.. Ederse mesele yok..

— Bunu da aynen dediğin gibi hallettim.

— Kabul etti mi??

— Hem de aynen. Sonra, Lütfi Simaviyi baş mabeyinciliğine istiyor.

Talât paşa, alnını kırıştırarak bir az düşündükten sonra sordu:

— Nereden tanıyormuş Lütfi Simaviyi?..

— Viyana ve Almanyaya seyahatinde refakatinde bulunmuştu ya..

— Bunu kabul etmekte bir mahzur var mı?

— Hayır, bilâkis fayda melhuzdur. Lütfi Simavi bey, son zamanlarda bazılarımıza karşı muhalif bir vaziyet almakla beraber, programımıza sadık, rejime taraftar millet ve memleket muhibbi ve çok namuslu, malûmatlı bir zat olduğunu bildiğim için, bu talebi de derhal kabul ettim. En son talebi de, dairesi müdürü Refik beyin mabeyin baş kâtipliğine tayini..

— Bunu kabul etmeyeydin Enver.. Çünkü Refik bey tamamiyle saray terbiyesi görmüş, âmiyane tabiri ile kurşun kubbe altında büyümüştür. Ne de olsa keyfî saltanat ve belki de istibdad taraftarıdır. Bu olmaz.

— Olamıyacağını ben de söyledim. Biraz onun dediğini de kabul etmiş görünmek için hazinei hassa müdüriyeti ile kurenalıkta istihdamını muvafakat ettim.

— İyi idare etmişsin. Bunu da kabul etti mi?

— Memnuniyetle..

— Şu halde kabul etmediği bir şey yok..

Enver paşa manalı manalı güldü. Talât paşaya diktiği gözlerini süzdü, kırptı ve:

— Var Talât, dedi. Söylenildiği gibi hürriyet ve itilâf fırkası taraftarlığını ve onların hâmiliğini katiyen kabul etmiyor.

Vahidettin, tahta cülûsunun daha ilk günü, zaten pek çoğunu sevmediği hanedanının arasına şiddetli bir nifak ve fesad tohumu attı. Az zamanda hepsini biribirine kattı. Şahsına, tahtına karşı fena niyetler beslediği zan ve vehmile amansız bir düşman kesildiği veliahdı Mecid efendinin yüzünden, Abdülâziz silsilesine mensup bütün şehzade ve sultanlara sinsi bir kin bağladı ve bu kinini göstermekten hiç çekinmedi. Tahta cülûsunu tebrik için sarayı hümayununa koşa koşa geldikleri, hakipâyi şahanesine bir bende gibi yüz sürdükleri halde, hiç birine güler yüz göstermedi.

Bu arada, saltanatı zamanında kendisine suimuamele ettiğini bahane tutarak büyük biraderi Abdülhamidin şehzade ve sultanlarına da pek candan davranmadı. Yalnız bunlara karşı beslediği nefreti sakladı. Yapma hareketler, düzme iltifatlar, asılsız vaadler her birlerine ayrı ayrı hoş davrandı, gönüllerini avladı. Böylelikle hepsinin sevgi ve saygılarını kendi hesabına sağladı.

— Devam edecek —

(Yeni Sabahtan)

Doktor
Bakteryolog
A. Kemal Tonay
Bulaşıcı, salgın hastalıklar mütehassısı
(Verem ve saire)
Basmahane polis karakolu yanında 747
Telefon: 4115

Oda idare meclisi

Ticaretimiz için bazı kararlar aldı

Şehrimiz ticaret odası idare heyeti, dün öğleden evvel toplanarak bazı kararlar vermiştir. Verilen kararlara göre, üzüm standardizasyonu nizamnamesi üzüm çuvallarının yüz kilodan fazla olmamasını âmirken, bazı müesseseler üzümlerini yüz kilodan yukarı çuvallara koymaktadırlar. Hammallar cemiyeti keyfiyeti odaya bildirerek şikâyette bulunduğundan bu hususta oda tarafından tetkikat yapılacaktır.

Bulgaristana yapılacak ihracat için, oda tarafından verilmekte olan menşe şahadetnamelerinin ihracat malı ile birlikte gümrüğe girmesi Bulgar gümrük idaresince istemektedir. Esasen Bulgar menşeli mallar da menşe şahadetnameleriyle beraber gümrüğümüze girmektedir. Bundan sonra Bulgaristan için verilecek menşe şahadetnamelerinin mal ile beraber gitmesi temin olunacaktır. Keyfiyet ayrıca ticaret vekâletine bildirilecektir.

3692 sayılı kanuna göre, teşkil edilen muvazzaf itiraz komisyonuna oda tarafından, izmir inhisarlar baş müdiriyeti muhakemat şubesinde B. Mesud Esen intihap oulnarak Maliye vekâletine bildirilmiştir.

—=o=—

ZABITADA

Yaralamış

Eşrefpaşada Yusufdede caddesinde İzmirli Cemal Şirintepe, Bursalı Bayan Penbeyi keserle dizinden yaralamıştır.

Memuru yaralamış

Bornova istasyonunda Kurabiyeci Mehmed, yasak olduğu halde istasyon içinde kurabiye satmış menetmek istiyen istasyon stajyeri B. Cihadı taşla başından yaralamıştır.

Hakaret

Kahramanlar mahallesinde Hasan Çakmak, Afyonlu Emine Pırlantaya hakaret ettiğinden tutulmuştur.

Bıçakla saldırmış

Bucada Zafer caddesinde İzmirli Durmuş Yeltekin, karpuz meselesinden İzmirli Salih Kocanın üzerine bıçakla saldırmış ve zabıtaca yakalanmıştır.

—=★=—

Köy eğitmenleri

İzmir köy eğitmenleri kadrosu Maarif vekâletinden vilâyete gelmiştir. Eğitmen ücretleri için 11880 liralık tahsisat ta gelmiştir. Kurslardan çıkacak eğitmen namzedlerinin ücretleriyle ders levazımı tahsisatı ve kadroları ayrıca gönderileceği bildirilmiştir. İzmir kadrosundaki eğitmenlerden 65 ine ayda 12 şer lira, 12 sine 15 şer lira, 2 sine 20 şer lira ücret verilecektir.

Her köyde eğitmenlerin zeriyat işleriyle iştigal eylemeleri ve hasılatı köy okuluna aid olmak üzere köy sandıkları tarafından bir miktar arazi ayrılarak verilmesi de bildirilmiştr.

—«««★»»»—

Lehistan - Türkiye

Ticaret münasebetleri

Lehistanda Varşova ticaret ateşeliğimizden şehrimizdeki alâkadarlara gelen bir yazıda Lehistanda pamuk, kitre, üzüm, incir ve saire üzerine idhalât yapan firmaların adresleri bildirilmiş, İzmirde bu mahsuller üzerinden ihracat yapan Türk tacirlerinin, Polonyadaki idhalâtçı tacirlerle temasa gelerek iş yapmalarının hem millî iktısadiyat için, hem de ihracatçılarımızın fazla iş yaparak kazanmaları noktasından çok faydalı olacağı haber verilmiştir.

—«««»»»—

Denizaltı Gemileri

— Baştarafı 6 ıncı sahifede —

etmiş tek tahtelbahir zabitidir.

Hulâsa olarak söylemek lâzımgelirse, bence tayyare harp gemisinin ehemmiyetini azaltmış değildir. Fakat harpte, ingiltere için, hayatî mühakale yollarını muhafaza ve düşmanın yardım menbalarını tahrip hatta belki imha hususunda denizz kuvvetlerinin bir yardımcısı olacaktır. **(Sunday (Chronicle)**

Uzak Şarkta bir cevelân :

Tibet Kadınları

Birçok erkekler, hatta kardeşlerile evlenirler

Kuş uçmaz, kervan geçmez şehirler-gayipten haber verenlerin darülfununu

Tibit Bin rüesasın dan bir aile grupu

Tayyareyle, vapurla, trenle dünyanın dört bir tarafına gitmekte tamamen serbestsiniz. Çin, Meksika, Rusya, Alaska, sizin için komşu kapısı gibidir.

Lâkin, gene dünyamızda öyle bir memleket var ki, buraya girmenin ve orada sakin olan halk ile temas etmenin imkânı yoktur.

Belki siz de, benim şimdi Tibetten bahsedeceğimi hissetmişsinizdir. Evet, Asya merkezini kaplıyan ve dünyanın en yüksek tepelerini sırtında taşıyan bu ülkeye ne zaman gitmek isteseniz, karşınızdaki Çin zabıta memurları derhal şu suretle size mani olurlar:

— Tibet yollarında emniyet yoktur. Skang geçidi tehlikelidir. Size bu yolculuktan vaz geçmenizi tavsiye ederiz.

Kendilerine müracaat ettiğiniz Rus memurları da omuz silkerler; ve duvarda asılı duran büyük bir haritayı size göstererek şöyle idarei kelâm ederler:

— Tibet, bir buz çölünden ibarettir. Kârvanlar, buradan ancak haftalarca süren meşakkatli bir yolculuktan sonra geçerler. Bakınız haritada çizilen şu işaretler, soğuk ve sefaletten ölen binlerce yolcunun mezarlarını göstermektedir.

Eğer sabrınız varsa, İngilizlere de baş vurunuz. İngilizler burada Sikkım geçidleriyle cenubi Lassa yoluna hâkimdirler. Onlardan da alacağınız cevap, çok açık ve soğuk bir reddir.

Zaten Lassa hükümeti mümessillerinin yanına sokulmak mümkün değildir. Onlar, değil sizin, fakat isminizin bile Tibetten içeriye girmesine riza göstermezler.

***

Bir tarafını bulup ta müsaade almadan Tibet yaylasından içeriye girseniz ve kazara oradaki dinî merkezlere mensup rüesa tarafından görülmüş olsanız, ölümünüz yüzde yüz muhakkaktır.

Çünkü Lassa kanunları, her ne suretle olursa olsun, vatandan içeriye giren ecnebilerin bilâ tereddüd boyunlarının vurulmasını emreder.

Tibetlilerin, dünyadan bu kadar ayrı yaşamalarına sebep nedir?

Filhakika altın ve kıymetli maden itibariyle Tibet, zengin bir ülke ise de onların ecnebigrizlikleri iktısadî ve siyasî olmayıp tamamen dinî - dir.

Lassa, bu memleketin hem dinî, hem de siyasî merkezidir. Hükümet Lassada kurulmuştur. Tıpkı hıristiyanların papalarına benziyen ruhanî bir reis, Tibet halkının hem maddî, hem de manevî hayatına tamamen hâkimdir.

Memleketin din havasının tâhir kalması ve ecnebilerin gayripâk vücudlariyle mukaddes havanın pislenmemesi için, bu yarı Allah şeklindeki Tibet hâkimi, kayıtsız ve şartsız selâhiyete maliktir. Maamafih, Lassa hükümetinin aldığı tedbirler arasında kendi yurdlarını ecnebilere çiğnetmemek kaygusu da bariz bir surette görünmektedir.

Tibet sultanının meclisi meşveretini büyük ve zengin araziye sahıp olan ve dinî nufuzları itibariyle hakikaten memleket dahilinde müessir roller ifa eden müteaddid manastır rüesası teşkil etmektedir.

Bunların maiyetlerinde silâhlı müritler vardır. Her manastırda beş yüzü geçen zahit sayısı, manastırları birer müstahkem kale haline koymuştur.

***

Lama ismini alan Tibet dindarları kısmen dinî tarikatlerin tarihiyle uğraşmakta, kısmen de müşterek arazinin idaresiyle vakit geçirmektedirler.

İlmi nücûm, sihir, ulumu mestûre ve alelumum büğü, Tibet rahiplerinin en fazla üzelerinde durdukları bilgilerdir.

Dünyada tek bir sihirbazlık da - rülfununu vardır. Bu darülfunun da Lassadadır.

Tibette devlet şefinin ve hükümetin oturduğu Potala sarayı muazzam bir binadır. Tibetliler buraya, (Allahların ikametgâhı) derler. Merkezî Asyanın dinî merkezî ve her yıl binlerce hacıyı celbeden mekamı mukaddesi burasıdır.

Âyin zamanında Potala sarayı muhteşem renklere bürünür. Lamaların ellerindeki şamdanlarla kudsî mahalleri ziyaret etmesi, görünlmeye değer manzaralardır.

Her tarftan yükselen ilâhileri, mütenevvi musiki aletleriyle çalınan havalar takip etmekte ve reisi ruhanilerin ara sıra yaptıkları dualarla dinî celseler bitmektedir.

Bu koca memleketin en sakin yerlerinde bile, dinî bir nişane bulmak mümkündür. Tekke, zaviye, manastır, türbe, kilise ot gibi yerlerden bitmektedir.

Böyle olmasına rağmen Tibetlilerin dini, bir kadının müteaddid kocalar almasına mani olmaz. Hatta gelinlik bir kız, erkek kardeşleriyle mükemmelen izdivaç edebilir.

Tibette ölmek her halde talihsizliktir.

Çünkü onların akidelerine tevfikan ölü, bıçaklarla param parça edilir ve cesed vahşi hayvanların yemesi için bir meydanlığa bırakılır.

Tibetli bir sihirbaz arazi sahiplerinden zengin bir zatın daveti üzerine onun ikametgâhına gelir ve mahsulün bol, piyasanın bereketli olması için arazi sahibine gizli kuvvetleri toplamaya ve onlardan imdad dilemiye başlar.

Sihirbazın kullandığı eşyalar, insan başları, insan kemiğinden mamul borazan, süslü bir kupa derununda kan ile bir nevi darbukadır.

Tibetli, sihrini çadırda yapar ve kısık bir lâmbanın ziyası altında kendisini kaybederek ruhları çağırmaya ve onlardan mahsulün bereketi hakkında yardım temenni eder.

Yogilerle Lamaları biribirlerine karıştırmamalıdır. Yogilerin harikulâdeliklerle dolu olan sihir muvaffakıyetlerini, bizzat Lamalar da göstermektedirler.

Tibette kendi zaviyesine kapanan ve orada çile çekerek hayata gözlerini yuman binlerce insan vardır.

Rivayet edildiğine göre, ölüleri dirilten; en ağır hastaları tedavi eden ve ebedî hayat usaresi bulduğunu iddia eden gizli hâkimler Tibette mevcudmuş.

Hatta, bir Avrupalı seyyahın ifadesine göre yüzlerce yıldanberi bir takım nebatî gıdalarla yaşıyan ve sıhhatlarını tamamen muhafaza eden Tibetlilere de oralarda tesadüf etmek mümkünmüş!.

Bu noktai nazarlarda şüphe yok ki, ifrat çoktur.

Artık sihire ve gizli ilimlere inanacak bir devirde değilsek te her halde Hind fakirlerinde, Yogilerde ve Lamalarda henüz esrar perdesini muhafaza eden çok garip hâletler vardır.

★★★

Birleşik Devletler

Italya, Almanya ve Japonyaya çok ağır bir darbe indirdiler

Amerikanın yaptığı bu şiddetli ihtar onları düşündürmelidir Çünkü bunun manâsı çok geniş görülmektedir

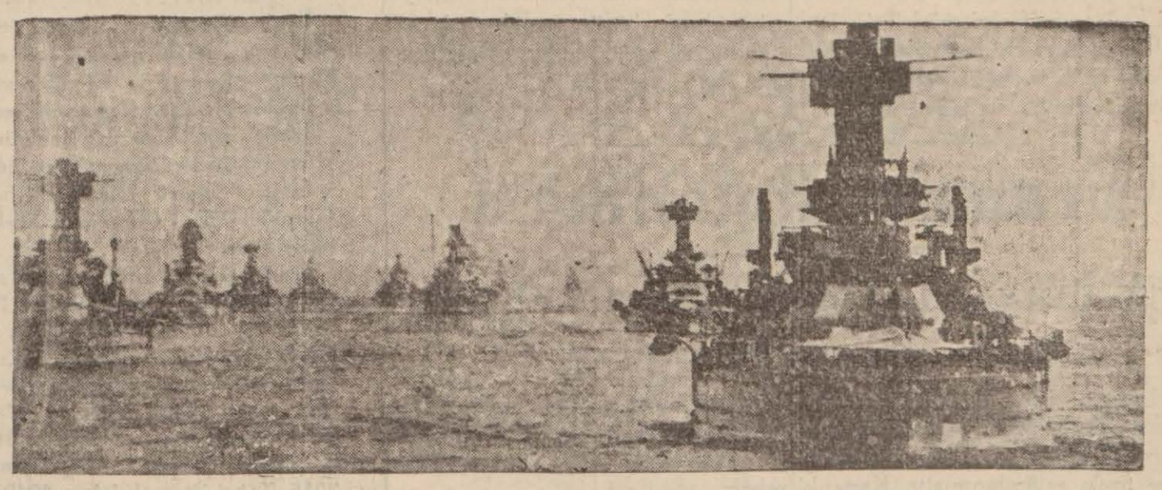

Amerika donanması

Japonyaya karşı Amerikanın vermiş olduğu ticaret muahedesini fesih kararı bütün enternasyonal mahfillerde muhtelif mânalarda tesfir edilmekte devam ediyor. Demokratik memleketlerde bu jest japon emperyalizmine bir ihtar olarak bütün kıymetiyle takdir edilmektedir. Totaliter rejimli memleketlerde bunu bilhassa Büyük Britanyanın Tokyo hükûmetine yapmıya mecbur kalmış olduğu tavizler yüzünden garb devletlerinden uzak şarktaki itibarlarını tehlikeli surette haleldar edebilecek bir vaziyeti ıslah teşebbüsü olarak telâkki etmek istiyorlar. Alman ve İtalyan matbuatının bu husustaki mütaleaları bu bakımdan dikkate şayandır. Bundan şu intiba hasıl olmaktadır ki Amerikanın bu hareketi Alman - İtalyan - japon tesanüdü için en ağır darbe olmuştur ve japonyanın İtalyan - Alman ittifakına iştiraki ihtimalini büsbütün ortadan kaldırmak neticesini doğurmaktadır, çünkü Tokyo hükûmeti görmemezlikten gelmege pek meyyal olduğu hakikatle birden bire karşılaşmıştır. Bu itibarla birleşik devletlerin 1911 japon - Amerikan ticaret ve seyrüsefer muahedesini feshetmekle almış olduğu vaziyetin ansızın Berline dönen şansöliye Hitlerin B. Von Ribentropla yaptığı görüşmede büyük bir yer tutmuş olduğu tahmin olunabilir.

Tokyoda B. Rooseveltin hareketi bilhassa hayret uyandırmıştır. japon matbuatı 1911 muahedesinin feshiyle yaratılmış olan vaziyetin ciddî olduğunu ve imparatorluğun umumî iktisadiyatı üzerinde yapacağı tesirlerden başka derin siyasî akisleri de olabileceğini gizlemiyor. Galip gelen fikir şudur ki Birleşik devletler, beyaz ırktan milletler hesabına, İngilterenin uzak şarktaki vaziyetinin zayıflamasının tesirlerini tadil etmek üzere, burada daha azimkâr bir siyasete başlamaktadır. japonya ile birleşik devletler arasında ticaret muvazenesi Amerikalıların lehinde olduğuna göre, B. Rossevelti harekete sevkeden siyasî sebepler olduğu anlaşılıyor.

Japonlar Asya kıtasında tesis etmek istidadında oldukları yeni nizamı kabul ve tasdik ettirmeğe meyyal bir dış siyaset üzerinde nüfuzları aşikâr olan askerî mahfilleri bilhassa düşündüren bu husustur. Tiyen - Çin hâdisesinin sistematik surette istismariyle İngiltereyi yormuş olduklarını sandıkları bir sırada japonya ansızın karşı koyması imkânsız olan bir Amerikan engeliyle karşılaşmaktadır.

japon dış bakanlığının organı olan gazete Vaşingtonun ileri sürdüğü sebeblerin 1911 muahedesinn sadece tadili için de ileri sürülebileceğini ve bu sebeblerin muahedenin kayıtsız şartsız feshini mazur gösterecek mahiyette olmadığını söyliyerek japon devlet adamlarının hayretine terceman olmuştur. Bu gazete uzak şarkta yeni bir vaziyetin süratle inkişaf ettiğini ve Tokyo hükûmetinin uzun zaman diğer devletlerin bu vakıayı kabul edeceklerini ummuş olduğunu tebarüz ettiriyor; Birleşik devletler hükûmeti japonya ile başka bir ticaret ve seyrüsefer muahedesi akdetmek iştediği takdirde, uzak şarkdaki yeni vaziyetin icaplarına uygun olması şartiyle, Tokyo kabinesinin buna memnuniyetle hazır olduğunu ilâve ediyor.

Öyle görünüyor ki suitefehhüm bu noktadadır. Vaşington, 1911 ticaret ve seyrüsefer muahedesini japonyanın Asya kıtası üzerindeki genişlemesi yüzünden tehlikeye düşen birleşik devletler menfaatleriyle «açık kapı» siyasetini korumak maksadiyle feshetmiştir. Tokyo, bilâkis, müzakere ve akdedilecek yeni bir anlaşmanın japonyanın Çinde silâh kuvvetiyle tesis etmiş olduğu yeni nizamın çerçevesi dahilinde tasarlanması icabettiğini iddia ediyor. Bu iki ayrı görüşü uzlaştırmak müşkül ve hattâ imkânsızdır, ve japonlar, birleşik devletler birdenbire almış olduğu vaziyeti tadil etmediği takdirde yeni bir muahedenin akdi için pek az ümit kalacağını gizlemiyorlar. Bu iddia ispata muhtaçtır.

Nipon diplomasisi icabında hâdiselere intibak etmesini ve günün zaruretleri önünde boyun eğmesini pek âlâ bilir. İlk heyecanın tesiriyle japonyanın yeni müzakerelere girişemiyeceği ne kadar iddia edilse de siyasî icaplar ve esaslı menfaatleri korumak endişesi Tokyo kabinesini hiç şüphesiz hâdiseleri daha realist bir zihniyetle müşahedeye sevkedecektir.

1911 japon - Amerikan muahedesinin feshi keyfiyetinin Tokyoda devam eden İngiliz - japon müzakerelerı üzerindeki akisleri ne olacaktır? Arita - Craigie ihzarî anlaşması, malûmdur ki, bir yatıştırma havası yaratmıştır. Fakat müzakerelerin devamı, Tiyen - Çin meselesinin devamlı bir halli araştırılırken ciddî müşküllerle karşılaşmıştır. Burada askerî makamların nüfuzu, bir anlaşmaya pek az müsaid bir mânada kendini hissettirmektedir. İngilizler japonların İngiliz imtiyazlı mıntakası dahilindeki Çin bankalarına yatırılmış gümüş mevduatın nakli hususundaki taleplerine katî surette itiraz etmektedirler. japonlar hakikatten ziyade zahirî görünen bir anlaşmada İngilizlere itimat verecek mahiyette olmıyan vasıtalarla İngilizler üzerinde bilvasıta tazyik yapmak istemektedirler. japonyanın kontrolü altındaki bütün Çin merkezlerinde İngiliz aleyhdarları nümayişler yeniden başlamakta ve her gün artmaktadır ve iki tarafta gazetelerin hücumları, Tiyen - Çin hâdiseleri arasındaki şiddetini yeniden bulmuştur.

Londra matbuatı, İngilterenin de japonyayı yola getirecek vasıtalardan mahrum olmadığını anlatmak istiyor. Amerika gibi, İngiliz - japon ticaret muahedesinin feshi imkânı ileri sürülüyor. Bu, alâkalı İngiliz makamlarının şimdiden tetkike koyulabilecekleri bir tedbirdir. Fakat bu tedbirin ancak Tokyoda yapılmakta olan müzakereler akim kaldığı takdirde alınacağı sanılabilir. Muhakkak olan bir şey varsa Londra ile Vaşingtonun danışıklı hareket edecekleri ve japonyaya karşı takip edecekleri siyasette birbirlerine müzaheret edeceklerdir. Bu da Tokyonun tahmin edememiş olduğu bir realitedir. Amerikanın japonyaya yapmış olduğu ihtar, onları düşündürmeli, siyasî ve iktisadî emperyalizmin vahim tehlikelere maruz kalmadan aşamıyacağı bir had bulunduğunu onlara anlatmalıydı.

Asilâne bir hareket

Geçenlerde Kültürparkta sergi sarayı binası inşaatında çalışan Cemal adında bir işçi, bina üzerine bayrak direği dikerken 20 metre yüksekten yere düşmüş, bacağı kırılmıştı. Hastahaneye nakledilen işçinin tedavisini ve hatta istikbalini sergi sarayını inşa eden müteahhid mimar B. Necmeddin Emrenin deruhde ettiği takdirle haber alınmıştır. Hatta, yaralı işçi hastahaneden çıktıktan sonra inşaatta çalışıncaya kadar mimar tarafından kendi işlerinde bekçi olarak kullanılacaktır. İnsaniyetperver arkadaşımızı bu karar ve hareketinden dolayı tebrik ve takdir ederiz.

—=★★=—

Kadınlar arasında

Kahramanlar mahallesinde Mehmed kızı Muhibe, Şerife ve Münire, ev meselesinden Hüseyin kızı Hafizeyi döğerek dişini kırmış ve parmağını da ısırmışlardır. Suçlular tutulmuştur.

Alman Ordusu

Dünyanın en iyi silâhlariyle mücehhez en kuvvetli ordusu imiş

Berlin, 10 (Radyo) — Alman ordusu başkumandanı Von Braçıç, bugün radyoda bir söylev vermiş ve Alman ordusunun, dünyanın en iyi silâhlarla mücehhez en kuvvetli bir ordu olduğunu söyledikten sonra şunları ilâve eylemiştir.

Fabrikalarda çalışan Alman amelesi, cebhede bulunan Alman askerleri kadar vazifesini müdriktir. Biz, sulh istiyoruz. Bununla beraber daha çok silâhlanmak mecburiyetinde bulunduğumuzu da biliyoruz.

Karşı taraf kumandanlarının, bizi Berlin önünde mağlûp edip ikinci bir Versay ihdas etmek istedikleri hakkındaki fısıltılarını işitir gibiyiz. Fakat buna muvaffak olamıyacaklardır.»

Von Braçıç, Alman ordusunun manevraları bittikten sonra ordunun fabrikalara ve amelenin de cebheye götürülerek, bütün faaliyetin karşılıklı olarak her iki tarafa gösterileceğini ilâve eylemiştir.

=★★=

Fransız donanması

Dün Loryanda Deniz Bakanının huzuruyle manevralar yaptı

Loryan, 10 (Radyo) — Deniz nazırı Kapenki, bugün Düngerin amiral gemisini ziyaret etmiş ve 21 pare topla selâmlanmıştır. Kapenki sabah saat 8 de başlıyan manevraları amiral gemisinden takip eylemiştir.

Manevralar, öğle üzeri sona ermiştir.

«««★★★»»»

Japon kabinesi

Bugün toplanarak İtagakinin raporunu tetkik edecek

Tokyo, 10 (Radyo) — Harbiye nazırı General İtagaki, bugün imparator tarafından kabul edilmiştir. İtagaki, japon ordusu erkânının Avrupa vaziyeti hakkındaki kanaatini bir raporla imparatora bildirmiştir. İmparator, bu raporu hükûmete havale etmiştir.

Kabine, yarın toplanacak ve raporu tedkik edecektir.

«««★★★»»»

Ihtarlara rağmen

Hitler, hâlâ, harpsiz bir zafer kazanacağına kani bulunuyor!

Danzig meselesinde bir uzlaşma imkânından bahsediliyor. Hatta bazı şayialara göre Varşova ile Berlin arasında müzakerelere başlanmış.

Bu, şüphesiz, Almanyanın Nevyork borsasında, bazı adamları vasıtasiyle yaptırdığı bir manevradan başka bir şey değildir.

Bütün bunların delâlet ettiği bir şey varsa o da şu:

Hitler, Lehistandan, ingiltereden, Fransadan yapılan ihtarlara kulak asmıyarak hâlâ, müşkülâtı yeneceğine, gene harpsız bir zafer kazanacağına kani bulunuyor.

Şimdiki halde nisbeten orta gazeteler söz söylemek hakkı verilen Alman matbuatında Danzigin bir dünya harbi çıkarmıya değer bir şey olmadığı, Almanyanın Lehistana karşı fena fikirler beslemediği, fakat 919 da Almanyadan koparılan «serbest şehir» in muhakkak tekrar Almanyaya dönmesi lâzımgeldiği hususunda ısrar ediliyor.

Bu lisanın neye delâlet ettiğini anlamak lâzım. Maksat şu: Karşı cephedekilerin vaziyetini sarsacak bir netice elde etmek ve başlangıçta zaferi tahdid ederek diğerlerinin mukavemetini kırmak.

Çekoslovakya hususunda muvaffak netice veren usulün bugün de Lehistana karşı kullanılmak istediğini anlamamak için insanın kör olması lâzım.

Almanyanın Südet mıntakasına müdahalede çok haklı olduğu görülüyordu. Çünkü, bu mıntakada, nüfusun ekseriyetini Almanlar teşkil ediyordu.

Evet, amma, daha altı ay geçmeden Bohemya ve Moravya ile Slovakya da Almanyaya geçti. Almanya Südet mıntakasında oradakilerin mensup olduğu millet bakımından bir hak ileri sürüyordu. Halbuki Çekoslovakyanın bu son iki parçası için böyle bir şey mevzuubahis değildi.

Mütemadiyen, Danzigin Alman olduğu hususunda ısrar ediliyor, çünkü buna kimsenin itiraz ettiği yok.. Fakat Almanyanın asıl maksadı Lehistanı veyâ denizle alâkasını kesecek boğmak ve nihayet kendi hâkimiyeti altına almak.

Bununla beraber, bir itilâf ihtimalinden bahsedilmesi bazılarını memnun ediyor. Bunlar her kazandığı zaferle biraz daha ileri giden, daha çok şey istiyen bir emperyalistlikle anlaşmak kabildir ve bütün bu yerleri alanın bir gün karşısındakilerin zayıflığından istifade ederek kopardığı imtiyazlar için artık kâfi dersanıyorlar.

Bu tarzda düşünmek en tehlikeli şey..

Hitlere cevap vermek manası gayet vazıh bir tek kelime var: «Hayır!»

Buna ilâve edilecek yeni bir kelime onun tesirini haleldar eder. Hitlere bir anlaşma imkânı olduğu hissi verildi mi, kendisine hile ile, tek taraflı teşebbüslerle, mukavemetleri yavaş yavaş ortadan kaldırmakla maksadıma erişirim!» kanaati gelir.

Böyle düşünmekte hakkı da var. Zira, fedakârlık yapmağa hazırız, demektir. Bu fedakârlığı tayin de ona düşüyor ki o da tabiî elde edebilecek şeylerin en fazlasını istiyecektir.

Bugünkü vaziyette «anlaşma» kelimesinin manası yoktur. Zira, ortada hakikî bir Danzig meselesi mevcud değil ki, meseleyi, Danzige, Danzigin ihtiyaçlarına, meşru iktısadî, hatta siyasî menfaatlerine, Almanyaya yakınlık hisseden ahalisine irca edecek olursak o zaman görürüz ki bu meseleye 1919 dakinden daha iyi bir hal şekli bulunamaz.

Bilâkis, bugün ortada mevcud meseleyi hakikî çerçevesi içinde gözden geçirecek olursak Almanyanın Vistül nehri kaynaklarına kadar ilerlemek arzusundan başka birşey değildir.

Onun için bu meselede bir anlaşmaya imkân yok, ya Lehistan hakkın da israr eder, yahut vezgeçer.

***

Danzigin kendine mahsus bir statüsü ve vazıh bir milliyeti var mı? Varsa o halde ahalinin kendisini istediği gibi idare hakkını temin eden bugünkü vaziyeti mükemmelleştirmek için daha ne gibi şeyler yapabileceğini söylesinler. Bugünkü vaziyet Lehistanın ticaretini temin ediyor ki Danzig limanın mevcudiyeti çn de başka br sebep yoktur.

Danzig tekrar Alman olur mu? Olursa, Almanyanın bu yen hâkimiyetini nasıl tahdid edebiliriz? Lehistanın hususî imtiyazlarının, milletlerarası bir garanti ile muhafaza olunacak yerde muahedelere, hatta bizzat buldunduğu taahhüddlere hiç kıymet vermiyen bir devletin eline düşmesine mani olmak için ne yapmamız lâzımdır?

Almanyanın bir parçası haline gelmiş bir şehirde, Lehistanın haklarını muhafaza edebileceğine pek ihtimal verilemez. Hitler kendi menfaatine uygun bulduğu müddetçe bunlar muhafaza olunabilir, fakat başka bir komşu üzerine tazyik icra etmek istediği andan itibaren bunlar ortadan kalkacaktır.

Anlaşma arzusu çok güzel bir şey. Fakat mesele bir tarafın elini ayağını bağlamak olunca buna artık anlaşma demezler.

Bu iptidaî hakikatleri söylemek, tekrar tekrar söylemek lâzımdır ki. tehlikeli hayallere, zafiyetten ileri gelecek vahim tekliflere kapı kapansın..

Bugün Lehistanın arzusu Avrupada muvazenenin, hatta diyebilirim ki sulhun muhafazası için lâzım bir mesnet olmaktır. Dışarıdan hiç bir yardım görmediği müddetçe biraz müşkülpesett davranmıştı. Fakat bugün gösterdiği mukavemetin kendisine etraftan temin ettiği yardımdan sonra artık tereddüt etmesine eskisi kadar sebep yok..

Lüzumlu Notlar

KASABA HATTI:

İzmir - İstanbul - Ankara yolcu treni her gün saat 6,30 da hareket eder. (Bu trende Pazar - Cuma - Çarşamba) günleri Ankara için bir yataklı ve Eskişehir için bir yemekli vagon vardır.

İzmir - Alaşehir yolcu treni her gün saat 16,40 da Basmahaneden hareket eder. (Bu trenin Manisada aktarma edilmek suretiyle otoraylа Somaya devamı vardır.)

İzmir - Bandırma sürat treni Pazartesi - Çarşamba Cuma günleri saat 7,30 da hareket eder. (Bu trenlerle İstanbula gidecek yolcular için Bandırmadan vapur vardır.)

İzmir - Bandırma yolcu treni Salı - Perşembe - Cumartesi - Pazar günleri saat 10.05 de hareket eder. (Bu trenlerle İstanbula gidecek yolcular için yalnız Perşembe ve Pazar günleri Bandırmadan vapur vardır.)

AYDIN HATTI:

İzmir - Karakuyu - Afyon yolcu treni Pazartesi - Çarşamba - Cuma -Cumartesi günleri saat 22,50 de hareket eder. (Bu tren Karakuyuda Burdur - Isparta ve Eğirdire giden trene mülâki olur.)

İzmir - Nazilli yolcu treni her gün saat 15 de hareket eder.

İzmir - Nazilli otoray her gün saat 18 de hareket eder.

İzmir - Denizli yolcu treni her gün saat 10 da hareket eder.

İzmir - Ödemiş yolcu treni her gün saat 18,10 da hareket eder.

İzmir - Tire - Ödemiş muhtelit yolcu treni her gün saat 5,45 de hareket eder.

İzmir - Tire otoray her gün saat 16,30 da hareket eder.

TELEFON NUMARALARI :

Yangın ihbarı 2222 - 2532, Karşıyaka: 5055 imdadı sıhhî : 2046 Müddeiumumilik : 2455, Polis : 2463, şehir telefonu müracaat No. 2200, şehirler arası telefon müracaat No. 2150, Elektrik şirketi : 2091 Hava gazi : 2326, hava gazi fabrikası : 2294, Karşıyaka su idaresi : 5105, Basmahane istasyonu : 3638, Alsancak istasyonu : 2134, Pasaport vapur iskelesi : 2854, Denizbank acentesi : 2674, İzmir su şirketi 3015, Taksi istemek için : 4040

KÖRFEZ VAPURLARI :

İzmirden Karşıyakaya ilk vapur saat 5,30 da Pasaporttan gece son vapur 11,30 da Konaktan kalkar. Karşıyakadan İzmire ilk vapur saat 6 da, son vapur da 24 tedir. Gündüzleri her yarım saatta bir karşılıklı vapurlar hareket eder.

ŞEHİR DAHİLİ NAKİL VASITALARI :

Tramvaylar : Sabahleyin ilk tramvay Güzelyalıdan 5 te, ikinci tramvay 6 da hareket eder. Konaktan 5,20-6,20 dedir. Gece son tramvay Güzelyalıdan 24,05 te, Konaktan 1 de hareket eder. Gündüz her beş dakikada bir tramvay vardır.

Otobüsle : Buca, Bornova, Basmahane, Tepecik ve Alsancak hattına her gün muntazam otobüsler işlemektedir.

HAVALİ KATARLARI :

İzmir-Buca : 5,25-7-8,05-9,38-12,04-14,45-16,20-17,44-19,10

İzmir - Bornova : 5,30-6,46-8,07-10,15-12,40-13,12-14,40-16,15-17, 15-18,50-20,10.

İzmir - Karşıyaka - Hacıhüseyinler : 5,43-7,38-8,30-10,20-12,10-13,03-14,50-16,50-17,47-19,30-21,25.

İzmir - Menemen : 5,48 (Yalnız Cumartesi günleri :13,03)

DENİZYOLLARI :

Çarşamba günleri saat 12 de İstanbula sür'at postası. Perşembe 20 de arapostası. Çarşamba 10 da Mersin sür'at postası. Pazar günü 12 de Mersin postası (Radosa da uğrar.) Karaburun postası Pazartesi ve Perşembe günleri saat 9 da.

MEMLEKET HARİCİ :

İtalyan vapurları muntazam postalar : Çarşamba saat 17 de Pire Brendizi, Venedik, Triyeste. Perşembe saat 17 de Rados, Adalar

NÖBETÇİ ECZANELER :

Pazar : Kemeraltında Hilâl, Karataşta B. Habif, Keçecilerde Yeni İzmir, Irgadpazarında Asrî.

Pazartesi Kemeraltında Şifa, Güzelyalıda Güzelyalı, Tilkilikte B. Faik, İkiçeşmelikte İkiçeşmelik, Alsancakta B. Fuad, Ayvuklada Kemer.

Salı : Kemeraltında Şifa, Karantinada B. Eşref, Kemerde Kemer, Alsancakta B. Ahmed Lütfi, Eşrefpaşada Eşrefpaşa, Türkpazarından Cumhuriyet eczahanesi.

Çarşamba : Başdurakta Sıhhat, Karataşta B. Habif, Tilkilikte Yeni İzmir, Irgadpazarında Asrî.

Perşembe: Kemeraltında Hilâl, Karantinada B. Eşref, Tilkilikte B. Fuad, Eşrefpaşada Eşrefpaşa, Türkpazarından Cumhuriyet eczahanesi..

Cuma : Kemeratında İttihad, Güzelyalıda Güzelyalı, Irgadpazarında Asrî, İkiçeşmelikte İkiçeşmelik, Alsancakta B. Fuad.

Cumartesi : Başdurakta Sıhhat.

Moskova müzakereleri

Bir itilâfa muncer olursa, Avam kamarası içtimaa davet edilecektir

Londra, 10 (A.A) — Star gazetesi, ingiliz - Fransız - Rus müzakerelerinin parlâmentonun içtimaa daveti tarihinden evvel bir itilâfa varması halinde B. Çemberlaynin bu hususu şahsen bildirmek üzere avam kamarasını içtimaa davet edeceğini yazmaktadır.

İzmir Sicili Ticaret memurluğundan:

Tescil edilmiş olan (Nordştren umumî sigorta anonim şirketi izmir acenteliği) ne tayin olunan İ. j. Nahuma verilen temsil vekâletnamesi ticaret kanunu hükümlerine göre sicilin 2562 numarasına kayıt ve tescil edildiği ilân olunur.

İzmir sicili ticaret memurluğu mührü resmisi ve F. Tenik imzası.

1 — Vekâletname.
2 — Beyanname.

Vekâletname:

Vekili umumî bulunduğum Nordştern umumî sigorta anonim şirketinin izmir umumî acenteliği muamelâtını kavanin ve nizamatı mevzua ve şirketin nizamnamei esasisi ahkâmına tevfikan idareye harik ve nakliyat sigortaları kabul ve akde ve keşif muamelâtına tevessüle; keşif memurları hakemleri, ehli vukuf tayin ve azline ve kâffei mebaliği tahsil ve mukabilinde şirket namına muteber makbuz itasına, sulh olmağa, bilcümle devairi adliye ve idariyede müddei, müddeialeyh şahsı salis; itirazülgayr, dahilifiddava sıfatlariyle bidayeten itirazen istinafen temyizen iadeten hazır olarak iddia ve müdafaada bulunmağa, şahit ikame veya rede, yemin kabul veya redde, tebliğ ve tebelluğa her nevi evrak arzuhal ve müstediyatı kendi imzasiyle bittanzim takdime, protesto keşide ve cevap itasına, iflâs talebine ve redde, konkordato akdine ve aleyhine itiraz eylemeğe, sinlik tayin ve azline iflâsa müteallik bütün muamelâtı nizamiyeyi ifaya, her türlü haczi ihtiyatî ve icraî vaz ve rekkine mukarreta ve ilâmatı müs tahsele ahkâmının tenfizini talebe, devairi icraiyede takip ve intaca vekiller avukatlar tayin ve azline ve daha mahdud salâhiyetler ile acenteler ve veya şahsı salis tayinine cari mukaveleleri feshe; hulâsa şirketimizin menafiine muvafık olduğuna hükmedeceği her bir muameleyi talimatımız dairesinde tasdikimize makrun olacağı vadile ifaya mezun olmak üzere 1. Nahumu tevkil eyledim.

Galatada, Vayvoda caddesinde Danüp sigorta hanında Nordştren umumî sigorta anonim şirketi Türkiye müdürü Bay Hikmet Barbaros.

10 Haziran 1939 klişe ve imza.

Klişe Nordeştern umumî sigorta anonim Türkiye direktörlüğü imza. Hikmet.

Mahallinde okunup anlatılan bu vekâlet altındaki imza şahıs ve hüviyetini tanıdığım Hikmet Barbarosun olup (Nordiştern sigorta şirketinin) Türkiye müdürü olduğu Beyoğlu beşinci noterliğinde müseccel 26-T. evvel- 938 tarih ve 17691-2533 sayılı ve bir örneği bu vekâletnameye bağlı sirkülerden anlaşılmış ve memurum yanında imzalamış bluunduğunu tasdik ederim. Bin dokuz yüz otuz dokuz yılı haziran ayının onuncu cumartesi günü. 10-Haziran-939.

Resmî mühür: T. Ç. Beyoğlu altıncı noteri İsmail Kunter imza.

İ. Kunter

Bu örnek dairede saklı 10-Haziran-939 tarih ve 4387 sayılı imzalı nüshaya uygun olduğunu tasdik ederim. Bin dokuz yüz otuz dokuz yılı haziran ayının onuncu cumartesi günü. 10-Haziran-939.

Beyoğlu altıncı noteri resmî mühür ve İ. Kunter imzası.

Genel sayı: 2256.
Özel sayı: 11-85

İşbu vekâletname suretinin dairaye ibraz olunan aslına ve dosyada saklı mübrizi tarafından imzalı nüshasına uygun olduğu tasdik kılındı. Bin dokuz yüz otuz dokuz senesi ağustos ayının dördüncü cuma günü. 4-8-939.

30 kuruşluk damga pulu

İzmir sicili ticaret memurluğu mührü resmisi ve F. Tenik imzası.

T. C.
Ticaret vekâleti
İç ticaret umum Md.
Genel Özel Eski
Sayı 6-

Beyanname:

Türkiyede yangın nakliyat sigorta işleriyle meşgul olmak üzere kanunî hükümleri dairesinde tescil edilerek bugün faaliyet halinde bulunan Nordştren sigorta şirketinin Türkiye umumî vekili bu kerre müracaatla izmir acenteliğine şirket namına yangın nakliyat sigorta işleriyle meşgul olmak ve bu işlerden doğacak davalarda, bütün mahkemelerde müddei, müddeialeyh ve üçüncü şahıs sıfatlariyle hazır bulunmak üzere İzak Nahumu tayin eylediğini bildirmiştir.

Keyfiyet sigorta şirketlerinin teftiş ve murakabesi hakkındaki 25-Haziran-1927 tarihli kanunun hükümlerine muvafık görülmüş olmakla bu beyanname verildi.

Ticaret vekili N.
bir imza

T. C. İktısad vekâleti ticaret umum müdürlüğü resmî mühü ve bir imza.

Genel sayı: 2255.
Özel sayı: 1-84

İşbu beyanname suretinin daireye ibraz olunan aslına ve dosyada saklı mübrizi tarafından imzalı nüshasına uygun olduğu tasdik kılındı. Bin dokuz yüz otuz dokuz senesi ağustos ayının dördüncü cuma günü. 4-8-939

30 kuruşluk damga pulu.

İzmir sicili ticaret memurluğu mührü resmisi ve F. Tenik imzası.

2899

Emlâk ve Eytam bankasından:

A:

Esas No.	Yeri	Es:	No.su Ye:	Taj	Nev'i	Depozitosu kıymeti	T. L.
	TAKSİTLE						
451	Karşıyaka Alaybey Çakıcı Rağbet S. 154.25 M2. Ada 9, parsel 4	18	18/1		Arsa	77.13	15.43
489	Karşıyaka Alaybey Hamamcı Mehmetçik S. 441 M2. Ada 44, Parsel 16.	2, 4, 6, 8			«	176.40	35.28
592	Karşıyaka Alaybey mektep Mimar Kasım sokak 484 M2. ada16 parsel 35	27/29,	29/29		«	169.40	33.88
690	Karşıyaka Osmanzade Yaşaroğlu S. Ada 117, parsel 11. «702 M2.»	23	23	23	«	351.00	70.20
1102	Tuzcu Mah. Toraman sokak 29 M2. 1/4 hissesi Ada 427, parsel 7.	30	—	38	Ev	75.00	15.00
	PEŞİN						
1273	Buca Zafer caddesi 66 arşın. 2.	62	—	48	Arsa	6.00	1.20

İzahatı yukarıda yazılı gayri menkullerin peşin ve pazarlıkla satışları 14/8/939 tarihine müsadif pazartesi günü saat ONDA yapılacaktır.

İstekli olanların hizalarında yazılı depozito akçelerini veznemize yatırarak artırmaya girmeleri ve yanlarında birer fotoğrafla nufus tezkerelerini getirmeleri..

2685

İzmir Levazım Amirliği Satın Alma Komisyonu İlânları

İzmir levazım amirliği satın alma komisyonundan:

1 — Kütahyada yapılacak iki aded bir numaralı garaj inşaatı kapalı zarfla eksiltmeye konmuştur.
2 — Tahmin edilen bedeli 129415 lira 30 kuruştur.
3 — Muvakkat teminatı 7720 lira 78 kuruştur.
4 — İhalesi 21 ağustos 939 pazartesi günü saat on yedi buçukta Balıkesir kor satın alma komisyonunda yapılacaktır.
5 — Plân, keşif, fennî ve hususî şartnameler İstanbul, Ankara levazım amirlikleri ve Balıkesir Kolordu satın alma komisyonunda her gün parasız görülebilir.
(Ve 650 kuruş mukabilinde Balıkesir kolordu inşaat şubesinden alınabilir.)
6 — Eksiltmeye girebilmek için bu gibi kıymette inşaat işleri yaptıklarına dair, ihale gününden en az sekiz gün evvel vilâyet Nafıa müdürlüğünden alınmış ehliyet vesikası teklif zarfına konulmuş bulunması lâzımdır.
7 — Taliplerin belli belgeler ve altıncı maddede yazılı ehliyet vesikalarını ve muvakkat teminatlarını havi teklif mektuplarını ihale saatından bir saat evveline kadar komisyona makbuz mukabili teslim etmeleri lüzumu ilân olunur. (Postada vaki gecikmeler muteber değildir.) 2 6 11 16 2774

İzmir levazım âmirliği satın alma komisyonundan

1 — İzmir müstahkem mevki komutanlığınca gösterilecek yerde (118554) lira (77) kuruş bedeli keşifli iki adet pavyon, bir mutbah ve bir ahır inşası kapalı zarf usuliyle eksiltmeye konmuştur.
2 — İhalesi 21 - Ağustos - 939 pazartesi günü saat 16 da izmirde kışlada izmir levazım âmirliği satın alma komisyonunda yapılacaktır.
3 — Teminatı muvakkate akçası (7177) lira (74) kuruştur.
4 — Şartname, keşifname ve projesi her gün sabah saat sekizden on ikiye kadar ve on dört buçuktan on sekize kadar izmir müştahkem mevki inşaat komisyonunda ve Ankarada M. M. Vekâleti Emakin inşaat şubesinde görülebilir.
5 — İstekliler ticaret odasında kayıtlı olduklarına ve bu işi yapa bileceklerine dair ihaleden en az bir hafta evvel izmir nafia fen heyetinden alacakları vesikaları göstermek mecburiyetintedirler.
6 — Eksiltmeye iştirak edecekler, 2490 sayılı kanunun iki ve üçüncü maddelerinde ve şartnamesinde yazılı ve izmir müstahkem mevki komutanlığına dilekçe ile müracaat ederek emniyetçe yaptırılmış tezkiye vesikalariyle teminat ve teklif mektuplarını ihale saatinden en az bir saat evvel komisyona vermiş bulunacaklardır. 6 11 15 20 2866

Bornova Tümen Satın Alma Komisyonundan:

1 — Ödemişteki Birlik hayvanlarının ihtiyacı olup kapalı zarfla münakasada bulunan 190 ton yulafa muayyen gününde talibi tarafından teklif edilen fiat pahalı görülmüş ve bir ay zarfında pazarlık suretiyle satın alınmasına karar verilmiştir.
2 — İlk pazarlığı 14/8/939 Pazartesi günü saat 14 de yapılacak.
3 — Umum tahmin tutarı 9310 lira olup ilk teminatı 699 lira.
4 — Şartnamesi her gün komisyonda görülebilir.
5 — İstekliler Ticaret odalarında kayıtlı olduklarına dair vesika ibraz etmek mecburiyetindedirler.
6 — Pazarlığına iştiraka edeceklerin yukarıda bildirilen vakitte teminatlariyle birlikte Bornova Askerî Satın Alma Komisyonuna gelmeleri ilân olunur. (2913)

İzmir levazım amirliği satın alma komisyonundan:

1 — İzmir müstahkem mevki birlikleri için 1350 ton buğday üğütmesi kapalı zarf usulü ile eksiltmeye konmuştur.
2 — İhalesi 18 ağustos 939 cuma günü saat on altıda kışlada İzmir levazım amirliği satın alma komisyonunda yapılacaktır
3 — Tahmin edilen tutarı 27000 liradır.
4 — Teminatı muvakkate akçası 2025 liradır.
5 — Şartnamesi her gün komisyonda görülebilir.
6 — İstekliler ticarest odasında kayıtlı olduklarına dair vesika göstermek mecburiyetindedirler.
7 — Eksiltmeye iştirak edecekler 2490 sayılı kanunun iki ve üçüncü maddelerinde ve şartnamesinde yazılı vesikaları ve teminatı ve teklif mektuplarını ihale saatından en az bir saat evvel komisyona vermiş bulunacaklardır.
2 6 11 16 2776

Bornova askerî satın alma komisyonundan:

Aydın birliğinin ihtiyacı için 86000 kilo sığır veya keçi ve koyun eti kapalı zarfla eksiltmeye konmuştur. Hangisi ucuz olursa o cins etin ihalesi yapılacaktır. Bu üç cins ete her talip tarafından bir zarf içinde olmak üzere her üçüne de ayrı ayrı fiyat teklif edileceği gibi bir cins ete de fiyat teklf edlebilir. İhale 14 ağustos 939 pazartesi günü saat on beşte Aydında askerî satın alma komisyonunda yapılacaktır.

Sığır etinin muhammen bedeli 21500 lira, keçi etinin 21500 lira koyun etinin 34400 liradır.

Sığır etinin ilk teminatı 1612 lira 50 kuruş, keçi etinin 1612 lira 50 kuruş, koyun etinin 2580 liradır. Şartnamesi Aydında askerî komisyonda Ankara ve İzmir levazım amirlikleri satın alma komisyonlarında görülebilir. Taliplerin teklif mektuplarını kanunî vesikaları ile birlikte ihaleden evveline kadar makbuz mukabilinde komisyona verilmesi ilân olunur. 22 28 2 11 2618

İzmir levazımı amirliği satın alma komisyonundan:

1 — İzmir müstahkem mevki komutanlığınca gösterilecek yerde 47246 lira 24 kuruş bedeli keşifli bir aded paviyon inşası kapalı zarf usulü ile eksiltmeye konmuştur.
2 — İhalesi 18 ağustos 939 cuma günü saat on altıda Kışlada İzmir levazım amirliği satın alma komisyonunda yapılacaktır.
3 — Teminatı muvakkate akçası 3543 lira 47 kuruştur.
4 — Şartname, keşifname ve projeleri her gün sabah saat sekizden on ikiye kadar ve on dört buçuktan on sekize kadar İzmir müstahkem mevki inşaat komisyonunda ve Ankara M. M. Vekâleti Emakin inşaat şubesinde görülebilir.
5 — İstekliler Ticaret Odasında kayıtlı olduklarına ve bu işi yapabileceklerine dair ihaleden bir hafta evvel İzmir nafıa fen heyetinden alacakları vesikaları göstermek mecburiyetindedirler.
6 — Eksiltmeye iştirak edecekler 2490 sayılı kanunun iki ve üçüncü maddelerinde ve şartnamesinde yazılı ve İzmir müstahkem mevki komutanlığına dilekçe ile müracaat ederek emniyetçe yaptırılmış tezkiye vesikaları ile teminat ve teklif mektuplarını ihale saatından en az bir saat evvel komisyona vermiş bulunacaklardır. 2 6 11 16 2775

İzmir levazım amirliği satın alma komisyonundan:

1 — Kor birliklerinin yıllık ihtiyacı olan 3800 ton buğday üğütmesinin ihalesi kapalı zarfla 14/8/939 pazartesi günü saat on beşte yapılacaktır.
2 — Buğdayın beher kilosunun üğütme muhammen bedeli bir kuruş 60 santim olup muvakkat teminatı 4290 liradır.
3 — Buğday üğütme şartnamesi İstanbul, Ankara, İzmir, Eskişehir, Konya, Manisa, Akşehir askerî satın alma komisyonlarına gönderilmiştir. Mezkûr şartnameden istiyenler 152 kuruş mukabilinde Afyonda askerî satın alma komisyonundan alabilirler.
4 — Buğdayın üğütme işi hakkında malûmat edinmek istiyenler her gün ve isteklilerin de teklif mektuplarını kanunun tarifatı dahilinde ihaleden bir saat evvel komisyona vermeleri.
25 30 6 11

İzmir levazım amirliği satın alma komisyonundan:

1 — 3. Kor inşaat şubesinde çalışmak üzere (250) lira ücreti şehrili yüksek diplomalı bir mimar veya mühendis alınacaktır. Taliplerin 21 ağustos 939 gününe kadar Çorlu da Kolordu inşaat şubesine istida ile müracaatları.
2 — İsteklilerin diploma, hüsnühal kâğıdı, tercümeyihal ve askerlik vesikası suretleri ile yaptığı işlere dair vesikalarını istidalarına raptetmeleri lâzımdır. 3 6 11 17 2804

Bornova Tümen Satın Alma Komisyonundan:

1 — Bornovadaki Birlik hayvanlarının ihtiyacı olup kapalı zarfla münakasada buluann (530) ton yulafa muayyen gününde talibi tarafından teklif edilen fiyat pahalı görülmüş ve bir ay zarfında pazarlık suretiyle satın alınmasına karar verilmiştir.
2 — İlk pazarlığı 14/8/939 Pazartesi günü saat 10 da yapılacak.
3 — Umum tahmin tutarı 25970 lira olup ilk teminatı 1948 liradır.
4 — Şartnamesi her gün komisyonda görülebilir.
5 — İstekliler Ticaret odasında kayıtlı olduklarına dair vesika ibraz etmek mecburiyetindedirler.
6 — Pazarlığına iştirak edeceklerin yukarıda bildirilen vakitte teminatlariyle birlikte Bornova Askerî Satın Alma komisyonuna gelmeleri ilân olunur. (2914)

Bornova Tümen Satın Alma Komisyonundan:

1 — Gaziemirdeki Birlik hayvanlarının ihtiyacı olup açık eksiltme suretiyle münakasada bulunan (91) ton yulafa muayyen olan gününde talibi tarafından teklif edilen fiat pahalı görülmüş olmakla 10 gün temdidiyle ihalesi 17/8/939 Perşembe günü saat 10 na bırakılmıştır.
2 — Umum tahmin tutarı 4459 lira olup ilk teminatı 335 liradır.
3 — Şartnamesi her gün komisyonda görülebilir.
4 — İstekliler Ticaret odalarında kayıtlı olduklarına dair vesika ibraz etmek mecburiyetindedirler.
5 — Pazarlığına iştirak edeceklerin yukarıda bildirilen vakitte teminatlariyle birlikte Bornova Askerî Satın Alma Komisyonuna gelmeleri ilân olunur. (2915)

Bornova Tümen Satın Alma Komisyonundan:

Miktarı		Cinsi
80	Adet	Keçe belleme
260	«	Katana yem torbası
260	«	Mekkâri torbası
130	«	Saplı meşin yular başlığı
90	«	Katana için kıl kolan
680	«	Gebre
20	«	Kıl köstek
25	«	Semer urganı
5	«	Kıl arpa çuva.
5	«	Kıl saman hara.
50	«	Kıl mekkâri kolan

1 — Mühürlü nümuneleri komisyonda mevcud yukarıda cins ve miktarı yazılı 11 kalem mutabiye 15/8/939 Salı günü saat 9 da pazarlık suretiyle satın alınacaktır.
2 — İstekli olanların yukarıda bildirilen vaktinde Bornova Askerî Satın Alma Komisyonuna gelmeleri ilân olunur. (2928)

İzmir Levazım Amirliği Satın Alma Komisyonundan:

1 — İzmir Müstahkem Mevki Birliklerinin 50400 kilo sadeyağı ihtiyacı kapalı zarfla eksiltmeye konmuştur.
2 — İhalesi 26/Ağustos/939 Cumartesi günü saat 12 de Kışlada İzmir Levazım Amirliği Satın alma Komisyonunda yapılacaktır.
3 — Tahmin edilen tutarı: (47880) liradır.
4 — Teminatı muvakkata akçası (3591) liradır.
5 — Şartnamesi her gün komisyonda görülebilir.
6 — İstekliler Ticaret Odasında kayıtlı olduklarına dair vesika göstermek mecburiyetindedirler.
7 — Eksiltmeye iştirak edecekler 2490 sayılı kanunun iki ve üçüncü maddelerinde ve şartnamesinde yazılı vesikalariyle teminat ve teklif mektuplarını ihale saatından en az bir saat evvel komisyona vermiş bulunacaklardır. 11 15 20 25 (2936)

Bornova Tümen Satın Alma Komisyonundan:

1 — Tümen Birlikleri ihtiyacı için açık eksiltme suretiyle münakasada bulunan (248) ton odunun görülen lüzum üzerine münakasadan kaldırılmış olduğu ilân olunur. (2912)

İzmir Levazım Amirliği Satın Alma Komisyonundan:

1 — Çanakkale Müstahkem Mevki inşaat komisyonu ihtiyacı için aşağıda miktarı. muhammen bedeli ve muvakkat teminatları yazılı benzin ve yağlar kapalı zarfla eksiltmeye konmuştur.
2 — İhalesi 28/8/939 Pazartesi günü hizalarında gösterilen saatlerde Çanakkale Müstahkem Mevki Satın Alma komisyonunda yapılacaktır.
3 — İsteklilerin 2490 sayılı kanunda yazılı belgelerle ve 939 senesi ticaret vesikaları ve muvakkat teminat akçaları ile birlikte ihale saatından bir saat evvel iç ve dış zarflar mühürlü olduğu halde komisyona makbuz mukabilinde teslim etmeleri.
4 — Fennî evsafları, Ankara, İstanbul ve İzmir Levazım Amirliği Satın Alma Komisyonları ile Çanakkale Müstahkem Mevki Satın Alma Komisyonunda görülebilir.
5 — Postada vaki gecikmeler komisyonca kabul edilmez.
6 — Benzin ayrı yağlar ayrı eksiltmedir.

Cinsi	Kilo	Muhammen bedeli Kuruş santim	Tutarı Lira Kuruş	M. teminatı Lira Kr.	saati
Benzin	200000	23 00	46000 00	3450 00	11 de
Vakumyağı	20000	35 00	7000 00	656 25	17 de
Valvalin	5000	35 00	1750 00	656 25	17 de

11 15 20 26

Devlet Limanları işletmesi İzmir şubesinden:

Bahren muamele yapmak istiyen tüccarların vapurun vurudundan evvel mektupla idaremizi malûmattar etmeleri aksi takdirde muamele yapılamıyacağı ilân olunur. 9 10 11 (2878)

Kıraya verilecek Çamlık Oteli Devlet Demiryolları 8 inci işletme komisyonundan:

Çamlık istasyonu civarında kâin idaremize ait otel binasiyle müştemilâtından zeytinlik, arazi ve çamlık şartnamesi mucibince bir sene müddetle kiraya verilecektir. İhalesi açık artırma usuliyle 21-8-939 tarihinde saat 15 de Alsancakta işletme binasında toplanacak komisyonda yapılacaktır. Muhammen kirası senevî (500) liradır.

Şartnamesi işletme komisyonunda ve çamlık istasyon şefliğinde görülebilir. İsteklilerin (37,50) liralık muvakkat teminat makbuzlariyle muayyen vakitte komisyona gelmeleri lâzımdır. 5—8—11—15 2836

Bodrum Belediyesinden:
Elektrik tesisatı için müteahhit aranıyor

Bodrum belediyesinin 30014 lira 10 bedeli keşifli elektrik tesisatı kapalı zarf usulile eksiltmeye konulmuş isede talip zuhur etmediğinden eksiltme ayni şerait dahilinde bir ay daha uzatılmıştır. İhale 28-8-39 pazartesi günü saat 15 te Bodrum belediye encümeninde yapılacaktır. İstekliler proje ve şartnameleri 150 kuruş bedel mukabilinde Bodrum belediyesinden ve Muğla nafıa müdürlüğünden alırlar.
11—15—18 6030-2923

Satılık Çam tomruğu
Dursunbey Alaçam devlet orman işletmesi Revir âmirliğinden:

1 — Dursun bey devlet orman işletmesi istasyon deposunda istifte mevcud 605 adet muadili 401 metre mikâp (800) desimetre mikâp çam tomruğu açık artırma ile satılığa çıkarılmıştır.

2 — Tomrukların ayrıca beş kesme payları mevcut ve kabukları soyulmuş olup hacim kabuksuz orta kutur üzerinden hesaplanmıştır.

3 — Tomruklara aid satış şartnamesi İstanbul, Ankara, Balıkesir orman çevirge müdürlüklerinde ve Dursun bey revir amirliğinde görülebilir. Tomrukların beher metre mikâbının muhammen bedeli (13) lira 10 kuruştur.

4 — İsteklilerin yüzde yedi buçuk muvakkat pey akçesiyle 21-8-939 pazartesi günü saat 15 te Dursun bey revir amirliğine müracaatları ilân olunur. 11—14—17—20 2916-6095

İzmir Devlet hava yolları meydan müdürlüğünden:

Yarından itibaren İzmir Ankara tayyare postası emriahire kadar İstanbul üzerinden yapılacaktır. Direkt İzmir Ankara hattı kalkmıştır.
11—12—13 2935

Kırkağaç belediyesinden:

Yirmi gün açık eksiltmeye konulan Kırkağaca isale edilecek koca suyun 3900 lira keşifli tesisatına devam eden eksiltmesinde talip zuhur etmemiş olduğundan eksiltme on gün daha temdid edilmiştir. İhale 18-8-39 cuma günü saat 10 da Kırkağaç belediye dairesinde yapılacaktır.

İsteklilerin tayin edilen saatte belediye encümenine müracaatları ilân olunur. 2929

Urla Tahaffuzhanesi müdürlüğünden:

1 — Eksiltmeye konulan iş: Urla tahaffuzhanesi dahilinde tephirhane, soyunma giyinme, yıkanma, aşı dairelerinde yaptırılacak kaloriifer tesisatı.

2 — Muhammen keşif bedeli: 4529 lira 71 kuruştur.

3 — Eksiltmenin şekli: Açık olarak yapılacaktır.

4 — Muvakkat teminat: 339 lira 73 kuruş olup makbuz mukabilinde Urla tahafüzhanesi veznesine yatırılacaktır.

5 — Eksiltmenin nerede ve hangi gün yapılacağı: İhale 25 ağustos 939 cuma günü saat 11 de Urla tahaffüzhanesi binasında yapılacaktır.

İşe gireceklerin kanunun tayin etmiş olduğu vesaiki ibraz etmeleri lâzımdır. İstekliler keşifnameyi ve şartnameyi görmek üzere her gün Urla tahaffüzhanesine müracaat edebilirler. 11-13-15-17 2924

Aydın belediye reisliğinden:

1 — Belediye itfaiyesi için açık eksiltme suretiyle bir tonluk kamyonet şasesi satın alınacaktır.

2 — Markası, Fort, modeli 939 senesi 91 Y. olacaktır.

3 — Muhammen bedeli 1700 Türk lirasıdır.

4 — İsteklilerin şartnamesini belediyede görebilir. Veya suretini parasız alabilir.

5 — Eksiltmeye iştirak edeceklerin 127 buçuk lira muvakkat teminat makbuzlariyle birlikte 28-8-39 pazartesi günü saat 11 de belediye daimî ensümenine müracaatları ilân olunur. 11-15-20- 2921

Nazilli belediyesinden:

14-9-39 perşembe günü saat 16 da Nazilli belediye ihale encümenin de eksiltme komisyonu odasında 42318 lira 84 kuruş bedeli keşifli Nafıa Vekâletince musaddak Nazilli kasabası elektrik şebeke ve transformator ve tesisatı 2490 sayılı kanun hükümlerine göre kapalı zarf usulü ile eksiltmeğe konmuştur. Muvakkat teminat mikdarı 3173 lira 91 kuruştur.

Fennî şartnameleri proje keşif hülâsasiyle buna müteferri diğer evrak 6 lira mukabilinde Nazilli belediyesinden alınabilir. İsteklilerin teklif mektubları ve en az 30.000 liralık bu işe benzer iş yaptığına dair nafia idarelerinden almış olduğu vesikalara istinaden ihale tarihinden 8 gün evvel alınmış ehliyet ve 939 yılına ait ticaret odası vesikalarını havi zarflarını 14-9-939 perşembe günü saat 15 şe kadar Nazilli belediye encümenine müracaat eylemeleri lâzımdır.
5—10—15—20 2834

Deutsche Levante Linie G. M. B. H. Hamburg

«Heraklea» vapuru 14 ağustostan 19 ağustosa kadar Rotterdam, Bremen ve Hamburg limanları için mal alacaktır.

«Thessalia» vapuru 28 ağustostan 3 eylûle kadar Rotterdam, Bremen ve Hamburg limanları için mal alacaktır.

«Arcturus» vapuru 11 eylûlden 17 eylûle kadar Rotterdam, Bremen ve Hamburg limanları için mal alacaktır.

«Belgrad» vapuru 25 eylûlden 2 ilkteşrine kadar Rotterdam, Bremen ve Hamburg limanları için yük alacaktır.

«Leveante» vaupuru 9 ilkteşrine kadar Rotterdam, Bremen ve Hamburg limanları için yük alacaktır.

Den Norske Middelhavslinje:

«Bosphorus» motörü 30 ağustostan 1 eylûle kadar Diyep ve Norveç limanları için mal alacaktır. (Bu vapur Norveç limanları için ancak 31 ağustosa kadar tahmil edecektir.)

«Balkis» motörü 25 eylûlden 28 eylûle kadar Diyep, Dünkerk ve Norveç limanları için mal alacaktır.

«Bosphorus» motörü 25 ilkteşrinden 28 ilkteşrine kadar Diyep, Dünkerk ve Norveç limanları için yük alacaktır.

D. T. R. T.

«Kassa» motörü 15 ağustasa doğru bekleniyor, Tuna limanları için mal alacaktır.

«Szeged» motörü ağustos sonlarına doğru bekleniyor, Tuna limanları için mal alacaktır.

«Duna» motörü 7 eylûle doğru bekleniyor. Tuna limanları için mal alacaktır.

SERVİCE MARİTİME ROUMAİN

«Durostor» vapuru 2 eylûlde bekleniyor, Köstence, Galas ve Tuna limanları için mal alacaktır.

ARMEMENT TEWFİK

«Angele Babro» vapuru 9 ağustasta bekleniyor. Köstence ve Galas için mal alacaktır.

Vapurların hareket tarihleriyle navlunlardaki değişikliklerden acente mes'uliyet kabul etmez.

Daha fazla tafsilât almak için Birinci Kordonda 150 No. da W. F. Henry Van der Zee vapur acentalığına müracaat edilmesi rica olunur.

TELEFON: 2007/2008

Olivier ve Şürekâsı

Limited

VAPUR ACENTASI

Birinci Kordon REES binası

TEL. 2443

LONDRA HATTI

«Adjuatant» vapuru 10 temmuzda gelip Londra için yük alacaktır.

LİVERPOL HATTİ

Fratelli Sperco Vapur acentesi

ADRIATICA. S. A. DI NAVIGAZIONE

Ciaatta Di Bari motörü 10-8 tarihinde saat 8 de gelerek ayni gün saat 17 de istanbul, Pire, Napoli, Marsilya ve Cenovaya hareket edecektir.

Brioni motörü 10-8 tarihine saat 13 te gelerek ayni gün saat 17 de Patmos, Leros, Kalimnos, istanköy ve Radosa hareket edecektir.

Brioni motörü 14-8 tarihinde saat 8 de gelerek 15-8 saat 17 de Pire, Korfo, Porto, Brindizi, Valona, Draç, Gravoza, Spalato, Zara, Fiyume, Triyeste ve Venediğe hareket edecektir.

Llero motörü 17-8 tarihinde gelerek ayni gün Patmos, Leros, Kalimnis, İstanköy ve Rodosa hareket eder.

Vesta vapuru 20-8 tarihinde gelerek ayni gün Midilli, Selânik, Dedeağaç, İstanbul, Burgaz, Varna ve Köstenceye hareket eder.

ROYALE NEERLANDAIS KUMPPANYASI

Ulysses vapuru 15-8 tarihinde gelerek Burgas, Varna ve Köstence limanları için yük alarak hareket edecektir.

Piğmalion vapuru 21-8 tarihinde gelerek Rotterdam, Amsterdam, ve Hamburg limanları için yük alarak hareket edecektir.

Ulysses vapuru 4-9 tarihinde gelerek Rotterdam, Amsterdam, Hamburg limanları için yük alarak hareket edecektir.

Hermes vapuru 18-9 tarihinde gelerek Rotterdam, Amsterdam ve Hamburg limanları için yük alarak hareket edecektir.

SVENSKA ORİENT LİNİEN

Brageland motörü 15-8-939 tarihinde gelerek Rotterdam, Hamburg ve Skandinavya limanları için yük alarak hareket edecektir.

Vikingland motörü 22-8-939 tarihinde gelerek Rotterdam, Hamburg ve Skandinavya limanları için yük alarak hareket edecektir.

Bardaland motörü 31-8-39 tarihinde gelerek Rotterdam, Hamburg ve Skandinavya limanları için yük alarak hareket edecektir.

Boreland motörü 13-9-39 tarihinde gelerek Rotterdam, Hamburg ve Skandinavya ve Norveç limanları için yük alarak hareket edecektir.

Sagoland motörü 28-9-39 tarihinde gelerek Rotterdam, Hamburg ve Skandinavya limanları için yük alarak hareket edecektir.

ZEGLUGA POLSKA KUMPANYASI

Levante motörü 25-8-939 tarihlerine doğru beklenmekte olup Anvers, Danzig, ve Gdynıa limanları için yük alarak hareket edecektir.

T. C. Ziraat bankası

KURULUŞ TA RİHİ 1888

Sermayesi: 100,000,000 Türk lirası Şube ve ajan adedi 262

Ziraî ve Ticarî Her Nevi Banka Muameleleri

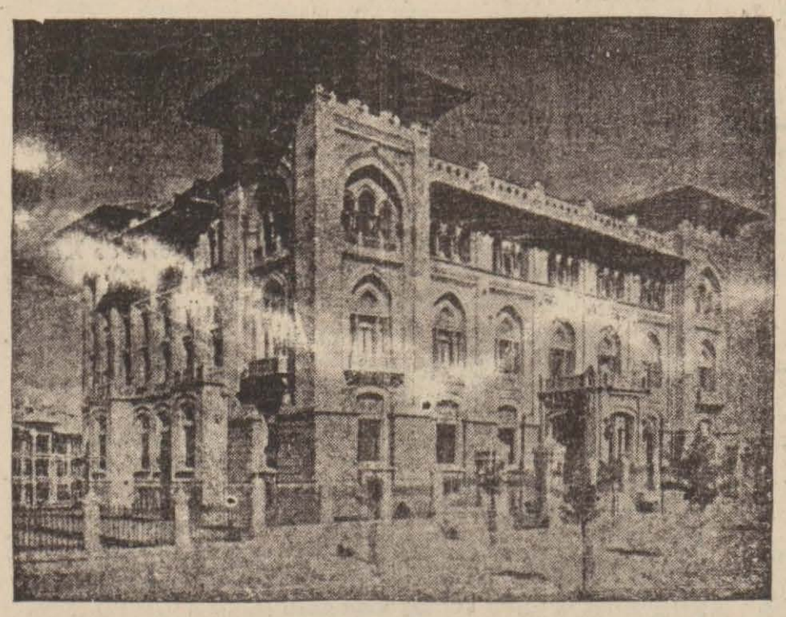

Para biriktirenlere 28800 lira ikramiye verecek

Ziraat bankasında kumbaralı ve ihbarsız tasarruf hesaplarında en az 50 lirası bulunanlara senede dört defa çekilecek kur'a ile aşağıdaki plâna göre ikramiye dağıtılacaktır:

4 Adet	1,000	Liralık	4,000 lira
4 «	500	«	2,000 «
4 «	250	«	1,000 «
40 «	100	«	4,000 «
100 «	50	«	5,000 «
120 «	40	«	4,800 «
160 «	20	«	3,200 «

DİKKAT: Hesaplarındaki paralar bir sene içinde elli liradan aşağı düşmiyenlere ikramiye çıktığı takdirde % 20 fazlasiyle verilecektir.

Kur'alar senede dört defa, 1 eylûl, 1 birincikânun, 1 mart ve 1 haziran tarihlerinde çekilecektir.

Taze, Temiz, Ucuz

İLÂÇ

Her türlü tuvalet çeşitleri

Hamdi Nüzhet Çançar

Sıhhat eczahanesi

Başdurak Büyük Salepçioğlu hanı karşısında

HOLLANDA AVUSTURALYA HATTI

Springfontein vapuru 30-9-939 tarihinde Avusturalya ve Yeni Zelanda limanları için yük alarak hareket edecektir.

SERVİCE MARİTİME ROMAİN KUMPANYASI

Peleş vapuru 1-Eylûl-939 tarihinde gelerek Malta, Cenova, ve Marsilya limanları için yolcu ve yük alarak hareket edecektir.

İlândaki hareket tarihleri ile navlunlardaki değişikliklerden dolayı acentemiz mesuliyet kabul etmez. Daha fazla tafsilât için ikinmcikordonda FRETELLİ SPERCO vapur acentesine müracaat edilmesi rica olunur.

Telefon — 2004 — 2005

Ankara Palas

Izmir

Telefon: 3438

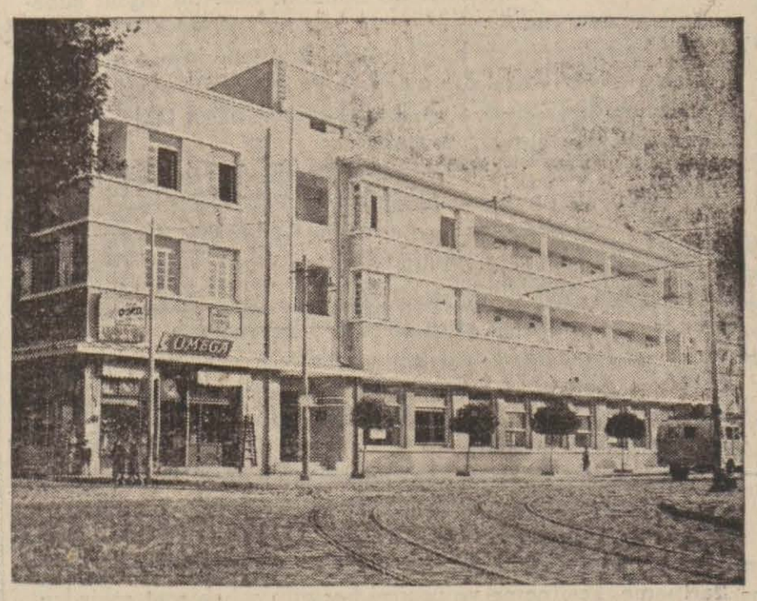

Tam konfor, bol güneş, saf deniz havası, temiz nebatlar ve müşterilere karşı daima dürüst muamle

ANKARA PALAS

Konak önünde ve her türlü nakilvasıtalarının taksim olduğu bir yerde İzmirin büyük bir ihtiyacını karşılıyan Nezih bir aile yuvasıdır. En büyük şehirleri mizdeki otellere muadil olan

(Izmir Ankara palas)

Soğuk ve sıcak banyolu kaloriferli, müteaddid Frişerli olduğu gibi, en nefis yemekler veren lokantayı ve mükemmel pastaneyi camidir.

(Izmir'in Ankara palası)

Bugün memleketimizin en modern müesseselerinden biri olduğu kadar her keseye de elverişlidir.

Ali ağa çiftliği P. T. T. Şefliğinden:

1 — Bedeli keşfi 934 lira 15 kuruş olan idare binasının tamiri mevcut keşifname ve şartnamesine tevfikan 21-8-939 tarihine müsadif pazartesi günü saat 11 de ihalesi yapılmak üzere 6-8-939 tarihinden itibaren açık eksiltmeye konulmuştur.

2 — Muvakkat teminat 70 lira 06 kuruştur.

3 — Talipler keşifname ve şartnamesi görmek üzere şefliğimiz ile izmir merkez müdürlüğüne müracaat edebilirler.

4 — Yukarıda bildirilen gün ve saatte teminat makbuzları ve yapılacak eksiltmede bizzat veya resmî vekilleri bulunduğu müessesenin vekâletnamesiyle ve 2490 sayılı kanunun tarifatı dahilinde bu işe lüzumlu belgelerle Ali ağa nahiyesindeki komisyonda hazır bulunmaları ilân olunur. 6 11 16 20 2833

T. İŞ Bankası'nın

1939 K. Tasarruf İkramiye Plânı

32,000 LİRA MÜKÂFAT

Kur'alar: *1 Şubat, 1 Mart, 26 Ağustos, 1 Eylûl, 1 İkinci teşrin tarihlerinde çekilecektir*

İKRAMİYELER

1 Adet	2000	liralık	— 2000	lira
5 "	1000	"	— 5000	"
8 "	500	"	— 4000	"
16 "	250	"	— 4000	"
60 "	100	"	— 6000	"
95 "	50	"	— 4750	"
250 "	25	"	— 6250	"
435			32000	

T. İş Bankasına para yatırmakla, yalnız para biriktirmiş olmaz, ayni zamanda talihinizi de denemiş olursunuz

Mevsimin en yeniliklerini bayan kumaşlarının erkek kumaşlarının en eyisini

Ibrahim Karakaş

tan alınız.

Odun pazarı No. 12

Izmir Memleket hastanesi Başhekimliğinden:

İzmir Memleket hastahanesinin yıllık «10781» liralık ilâç kapalı zarf usuliyle, gene Memleket ve Eşrefpaşa hastahanelerinin yıllık ihtiyaçlarını karşılıyacak olan «11500» metre yerli kaput bezi «7500» kilo toz şeker açık eksiltme ile 6/8/939 tarihinden 21/8/939 tarihine kadar 15 gün müddetle yeniden eksiltmeye çıkarılmıştır. Taliplerin eksiltme şeraitini görmek istiyenler Memleket hastahanesi baş tabibetine müracaatları.

Eksiltmeye iştirak edeceklerin eksiltmenin icrasından evvel bedeli muhammenin yüzde yedi buçuk nisbetinde teminatı muvakkata olarak ilâç için «809» lira kaput bezi için «195» lira şeker için «152» liralık muvakkat teminat mektubunu veya makbuzu ile müracaatları ilâç teminatının mektup veya makbuzunu bir zarf içine diğer bir zarf içine de teklifnmesini ve üzerine sarih adresinin yazılması ve bu iki zarfın bir zarf içine konularak üstü mühürlenerek zarfın üzerine hangi iş için eksiltmeye iştirak edeceğinin derci ve ihale günü olan 21/8/939 tarihine rastlıyan Pazartesi günü saat 11 de İzmir vilâyet daimî encümenine müracaatları. 9 11 15 18 (2882)

M. M. V. Deniz Levazım satın alma komisyonundan:

1 — Tahmin edilen bedeli 43.200 lira olan 36.000 metre erat yazlık beyaz elbiselik kumaş 17 ağustos 39 tarihine rastlıyan perşembe günü: Saat 14 te kapalı zarfla alınmak üzere eksiltmeye konulmuştur.

2 — İlk teminatı 3240 lira olup şartnamesi her gün komisyondan 216 kuruş bedel mukabilinde alınabilir.

3 — İsteklilerin 2490 sayılı kanunun tarifatı dahilinde tanzim edecekleri kapalı teklif mektuplarını en geç belli gün ve saatten bir saat evveline kadar Kasımpaşada bulunan komisyon başkanlığına makbuz mukabilinde vermeleri

1 6 11 16 5570-2696